ÓPTICA Muñoz
c/ Lucas del Campo, 4
Tlf. 888 09 76
Alcalá de Henares
SORDOS
Audífonos
Distribuidor Oficial

HEMEROTECA DE
PEDRO L. BALLESTEROS
TORRES
ALCALA DE HENARES

PUERTA de madrid

Número 350 :-: 6 de mayo de 1983 :-: 40 pesetas

Los atracadores efectuaron un disparo al aire

ATRACO A UNA SUCURSAL DE LA CAJA DE AHORROS

El ayuntamiento compró 300 hectáreas para un parque natural

8 PARA EL 8

Sí, ocho candidaturas de diversas formaciones alcalaínas se presentan a las elecciones municipales. Como se ve, el elector complutense tendrá un amplio espectro para elegir.

SE TRAJERON UN PUNTO MAGNIFICO DE JAEN

Los seguidores del equipo alcalaino están de enhorabuena en los últimos tiempos, pues tienen la satisfacción de ver como el Alcalá arranca por ahí esos positivos que necesita para mantener la categoría. En la foto, la expedición de la peña Cervantina, con el contento de haberse traído un punto de Jaén

Si todo se cumple según lo previsto

HOY, VIERNES, TERMINARA LA HUELGA DE LA BANCA

Teniente Ruíz, 2 (plaza 4 caños) ALCALA DE HENARES

OPTICA 4 CAÑOS

Centro de Lentes de Contacto y Audífonos (Sordos)

Dirigida por ópticos optometristas Electrocomputadora

LENTES DE CONTACTO SOFLENS
DIVISION BAUSCH & LOMB

◄ PHOTOCENTRON para el perfecto centrado de las lentes en la montura ►

FESTIVAL

Ford presenta: Fiesta Festival. Un Fiesta muy equipado que ofrecemos ahora... ¡Porque es Primavera!

Ruedas deportivas, volante de cuatro radios, consola con reloj y encendedor eléctrico, asientos y tapizados de lujo, nuevas franjas laterales exclusivas y tres motores a elegir: 950, 1.100 y 1.300 c.c.

¡El Festival es Fiesta, el precio de Festival: desde **486.300 pts. F.F.!**

ES MAS QUE FIESTA: ES TODO UN FESTIVAL

Ford Fiesta.
Tu estilo de Fiesta, tu estilo de vida.

Ven a verlo a:

ALCALAUTO, S.A.

Crta. Nacional II, Km. 26,500 (Frente a Ibelsa) - Ronda de Poniente, 16
Tlf. 888 52 61- Alcalá — Tlf. 676 60 22 - Torrejón

Ford

Quiere hacer un parque natural

EL AYUNTAMIENTO HA COMPRADO 300 HECTAREAS DE TERRENO

TAMBIEN HA FORMALIZADO LA COMPRA DEL COLEGIO DE SAN FELIPE Y SANTIAGO

El dia 2 de mayo, a la una de la tarde, en un acto que ha tenido lugar en el ayuntamiento de Alcalá, se firmaron las escrituras de venta de varias fincas, que el municipio complutense ha adquirido para ubicar un parque natural, en una de ellas, y una casa de cultura municipal en la otra.

En lo que se refiere al parque natural, se trata de la compra de fincas rústicas en las márgenes del río Henares y en los cerros del término municipal alcalaíno, la Alvega y segundas suertes de los Barrancos, con una extensión total de 300'6 hectáreas, en un importe total de 120 millones de pesetas.

La finalidad de compra de estos terrenos es la de dotar a la ciudad de Alcalá de Henares de un parque natural que sirva de lugar de esparcimiento y contacto con la naturaleza para todos los alcalaínos, y para todos los visitantes que vengan a Alcalá, elemento éste imprescindible para la mejora de la calidad de vida de toda la ciudad. Se tiene la idea de instalar en dicho parque, en un futuro próximo, un camping municipal, con el fin de potenciar la utilización del mismo a las personas que hagan turismo en Alcalá y que se inclinen por las acampadas como medio de hospedaje.

El otro objeto del acto de compraventa fue el "Colegio del Rey", edificio situado en la calle de Libreros, cuyo precio es de 47'5 millones de pesetas. La finalidad fundamental de esta compra es dotar a Alcalá de un centro cultural municipal adecuado a las necesidades culturales locales. En él se dara cobijo a las entidades culturales locales y se instalará un taller-escuela popular de las artes y la cultura. También irá ubicado allí, provisionalmente, el Archivo Histórico de Alcalá. Parte del edificio se otrecerá por el ayuntamiento a la Federación Española de Universidades Populares, con el fin de que se instale allí, ya que Alcalá es sede de dicha Federación. Así pues, se tratará de un edificio destinado en su totalidad al quehacer cultural.

En la firma de los documentos de compra estuvieron presentes, por parte del ayuntamiento, el alcalde, Lope Huerta, y el concejal Pajares; por parte vendedora, don José Casado Moreno y don Miguel Casado. El pago de los 167'5 millones de pesetas a que asciende el total de la operación se hará efectivo, según los informes que hemos recibido, en dos plazos, el primero, en el acto de firmar, o sea, ya; y el segundo, antes de que finalice el año 1983.

NOTAS SOBRE EL COLEGIO DE SAN FELIPE Y SANTIAGO

Conocido popularmente por el nombre de "Colegio del Rey", por el origen real de su fundación, este colegio menor se destinó fundamentalmente al estudio de la Teología, el Derecho y los Cánones, y en él se hospedaban los hijos del personal adscrito directamente a la Casa Real, tales como don Juan de Austria, Diego de Guevara, Rojas y Sandoval etc., que fueron alumnos del historiador Ambrosio Morales, quien fue colegial, maestro y rector del colegio.

Uno de sus colegiales más destacados fue el secretario de Felipe II Antonio Pérez, hijo y sustituto en el cargo de Gonzalo Perez, y personaje muy discutido de aquel periodo de la historia de España. La fundación del colegio data de los años 1550-1551, reinando Carlos I, aunque ya desde siete años antes el futuro rey Felipe II venía realizando importantes tareas de gobierno em las largas ausencias de su padre el Emperador.

El edificio que alberga esta fundacion está construido en ladrillo y piedra. Consta de un patio central compuesto por una galería abierta mediante arcos rebajados de medio punto y sobre columnas de orden toscano. La galería alta se abre mediante vanos adintelados. La fachada, situada en la calle de Libreros, junto al Colegio Máximo de la Compañía de Jesús, consta de un cuerpo central de planta baja y principal y dos torreones laterales de planta cuadrada.

Los zócalos, las molduras y algunos elementos decorativos más son de cantería. En el centro, el balcón principal se ve decorado con pilastras de orden jónico y sobre él el escudo de armas de la casa de Austria. También es de destacar la cúpula de finales del Renacimiento. Posiblemente el edificio se construyera sobre planos realizados por Herrera, y en el proyecto y la edificación o fábrica participaron José Sopeña y Juan Gómez de Mora.

En sus muros se encuentran algunas inscripciones tales como dos de la epoca de Carlos II, otra del siglo XVI y otra de la época romana. En 1842 fue suprimido el colegio.

En la Universidad Complutense de Madrid se encuentra el colegio menor de Nebrija, que se considera heredero de este colegio; de hecho hay un cuadro que representa este edificio en su estado a mediados de siglo siendo casa de vecindad. Uno se sus posibles colegiales fue también Francisco de Quevedo y Villegas.

PUERTA DE MADRID ADELANTO SU SALIDA UNA FECHA

Ante la inminencia de las elecciones municipales del día 8 de mayo, PUERTA DE MADRID ha decidido adelantar una fecha su salida, para que los aspirantes a los sillones municipales tengan mejor oportunidad de rematar sus campañas de difusión de ideas y de propagandas para sus candidaturas respectivas. Es por eso que nuestro semanario no sale en lo que debería ser su fecha acostumbrada, sábado, coincidente con la "jornada de reflexión", sino el viernes, día 6 de mayo. En nuestras páginas llevan ustedes el último esfuerzo informativo de PUERTA DE MADRID para dar a conocer las opciones que se presentan al elector, que esperamos resulte útil para que la jornada de mañana sea verdaderamente dedicada a una reflexión sobre la mejor manera de sacar cada ciudadano el mejor provecho al voto que ha de depositar en la urna pasado mañana, domingo, dia 8 de mayo, un jornada que muchos esperan como una secuencia más del "cambio" y que otros ven como una oportunidad de comenzar a poner en marcha un "recambio".

PUERTA de madrid

EDITOR: Sandalio San Román
DIRECTOR: José Vaquero Asenjo

Administración: Ramón y Cajal, 7 - Imprenta: Almagro, 1 - Alcalá
Teléfono 889 26 53 D.L. GU-78-1968

SE ALQUILA PISO

230 m²
Tlf. 888 06 27
Calle Diego de Torres

¡Oportunidad!

Por urgencia vendo a 35 kms. de Alcalá finca de 60.000 m² a 20 pts. metro. Llamar por las mañanas al teléfono 888 38 40

Respete la salud ciudadana; no añada más polución de la inevitable UTILICE EL AUTOBUS

Urbanización El Robledal

En Villalbilla, a 10 kilómetros de Alcalá y 850 metros de altitud

Chalets y parcelas de Ocasión

Informa: M. OCAÑA; Tlf. 463 31 21
y en la propia Urbanización: 885 91 58

EL SIETEMESINO, EN SU INCUBADORA

Un amigo me ha preguntado por el sietemesino. Estaba intrigado. Unos días antes, otro, quizá más avispado, me hizo la misma pregunta, pero él mismo dio la respuesta: "Le meterán en la incubadora, mujer, no te preocupes".

Hay que ver lo que sabe la gente. Dos meses de incubadora, y el presupuesto municipal puede quedar rollizo y dispuesto a vivir los seis meses que le quedan de existencia.

Porque, como les decía en mi anterior comentario sobre el sietemesino, el presupuesto prorrogado no es igual que el anterior en su contenido, ya que lo que se prorroga es la cantidad global del presupuesto, es decir, si en 1982 fue de 1.778 millones de pesetas, este año de 1983 volverá a ser igual. Aquí no se ha subido ni la banda salarial. Ni siquiera ese mínimo 9 por ciento con el que se empieza a hablar. Nada. (Para orientación del lector, el Interventor proponía un presupuesto máximo de 1.847 millones, la comisión de Hacienda sugería 2.022, y aún había por ahí alguien que se pronunciaba por 1.990...)

Pero al Ayuntamiento sí le van a costar como mínimo 9'5 por ciento mas todos sus servicios. Etonces, ¿de donde se saca? Con una suplementación de crédito que diga: "Voy a quitar 12 millones a los de Cultura y 110 millones a los de Obras, y voy a poner menos arboles (esta historia se la contaré otro día) en fin, voy a quitar, quitar y quitar y lo voy a poner para pagar todo lo que no puedo evitar, como recoger las basuras, limpiar las calles, pagar a los funcionarios, el agua, la luz etc. Claro que el mas difícil todavía puede conseguirse.

¿Qué se esconde tras esta prórroga? Toda decisión política, y esta lo es, se toma por algo. No creo en las estabilizaciones decretadas por los mismos que desestabilizaron, porque o responden públicamente de su fracaso o engañan al personal. La actual corporación se va como vino: prorrogando el presupuesto del año anterior. Esperemos que no se repita la película en el 83-87.

¿Por que se ha sustraído a la nueva corporación el derecho a hacer nuevo presupuesto, ya que la actual no hizo del suyo en su momento? ¿Qué ventaja trajo la prórroga del 79? Poder, durante un año, justificar que no se hace nada porque no se puede. Ya saben: la herencia. Pero éste no es el caso. Nadie se hereda a sí mismo y los que han aprobado la prórroga van a seguir en la nueva corporación. ¿Es entonces el reconocimiento del fracaso de su gestión?

Como se está creyendo estos días, el Ayunyamiento no tiene déficit. Lo que ocurre es que ha vivido a su aire, como si de un bien particular se tratase, confundiendo el representar al pueblo gestionando la ciudad, con un cheque en blanco. Ha gastado dinero y más dinero sin seguir los trámites legales oportunos, y ahora no paga. O al menos paga mal, porque tiene que hacerlo muy tarde. Y esto ha sido práctica habitual.

A todo esto, el pobre sietemesino, en su incubadora. Dándole aire artificial. A pagar lo que se debe y a apretarse el cinturón. La incubadora conseguirá que el niño se convierta en el tamaño que debiera haber tenido.

Miedo me da pensar en el papá Estado. Cuando se dice que va a ayudar al saneamiento de las haciendas locales, no quiere decir que de su presupuesto general va a dar más dinero, participación o responsabilidad a los ayuntamientos, sino que va a subir la contribución, las licencias fiscales, no va a bajar el butano, y de este exceso de recaudación va a dar todo o parte al Ayuntamiento. No me vale.

Todo el mundo debe si gasta más que tiene. Eso lo sabemos muy bien las amas de casa. Y si no eres capaz de cobrar lo que te deben. Y si no te pagan porque a lo mejor ni saben que te deben.

Estoy segura de que todo está previsto. ¿A que el 31 de diciembre el Ayuntamiento ha tenido más presupuesto que este que ha aprobado?

¡Ah, los milagros de la incubadora!

Asela SANZ

COLEGIO LOPE DE VEGA

PLAZO ABIERTO DE MATRICULA

- **PREESCOLAR** (3 a 5 años)
- **E.G.B.** Subvencionado.
- **B.U.P.** Homologado.
- **FORMACION PROFESIONAL** Subvencionado.
- **COMEDOR ESCOLAR**
- **ACADEMIA** Mecanografía Y Taquigrafía
- **TRANSPORTE ESCOLAR**
- Ballet y Danza Española.
- Solfeo y Guitarra.
- JUDO.-

C/ Luis de Medina, 12 (Pryconsa)

Telefono: 889 38 79

ALCALA DE HENARES

¡Ocasión!

TRASPASO BOUTIQUE

Instalada y en funcionamiento. Tlf. 888 64 81. Llamar de 2'30 a 3'30 tarde o después de las 9'30 de la noche

El pueblo escribe

LA SOLEDAD DEL CORREDOR DE FONDO

Resulta curioso constatar, en estos tiempos de fiebre electoral, de preparación de elecciones, en la que los partidos pugnan no por resaltar sus propias virtudes, sino los defectos del contrincante, que existen hombres como "Marathón" Gálvez, permítame que así lo denomine, que en solitario, sin mas ayuda que sus manos y una voluntad firme de servicio a los demás, sostiene una dura batalla, de auténtico fondo, frente a gigantes políticos, enarbolando una bandera sin colores, pero genuina en su mensaje: Honestidad.

Sorprende, mejor dicho no sorprende a quienes conocemos a Antonio Galvez, ver en los lugares más insólitos de nuestra ciudad y aledaños, cómo proliferan, al igual que las setas después de la lluvia, carteles que solicitan el voto para la candidatura de los Independientes de Alcalá, cuyo logotipo es una paloma, símbolo de paz y concordia, carteles realizados de forma artesanal, llena de voluntad, por las propias manos del candidato; labor sorda, callada, sin alharacas, sin musica en las calles.

Hombre controvertido, polémico, honesto donde los haya, no ha dudado jamas en poner "las peras a cuarto" a quien ha sido merecedor de ello; también es cierto que su voto, cuando ha sido preciso, se ha inclinado siempre a favor del portador de la razón, lo que demuestra su sincera vocación por la justicia.

Alberto LOPEZ LOPEZ

CARTA DE LA ASOCIACION DEL SINDROME TOXICO

Al cumplirse los dos años de la catástrofe del envenenamiento, y por lo tanto el segundo aniversario de los primeros fallecidos, tenemos la obligación moral de hacer publicos nuestro pesar y reconocimiento. Al hacer balance de estos dos años trágicos, han sido cientos los que fallecieron, y decimos cientos porque nadie sabrá nunca los muertos de verdad, porque hay unos reconocidos por esta causa y otros posibles. Y lo mismo ocurre con los aproximados 20.000 que mas o menos han presentado claramente fuertes síntomas y son considerados como afectados. Para esta asociacion también es difícil cacular cuantos y hasta qué grado han podido ser afectadas otras muchas personas y sus posibles problemas en el futuro.

Nosotros quisiéramos poder hacer balance y decir cuánto hemos avanzado o mejorado, pero es difícil. Por eso solamente decimos que estamos en una etapa más adelantada, menos trágica. En la mayoría de los casos se mejora, aunque se definen muchas secuelas que no remiten por el momento. Si para nosotros no es fácil decir el número de afectados ni de muertos, tampoco es fácil ni mucho menos quisiéramos hacer estadísticas de los puestos de trabajo que se han perdido, cursos escolares, y otras muchas cosas que arrastra esta situación. Y no habrá que olvidar a aquellos tan inocentes que nacieron de padres afectados, a ver como reaccionan. Ni a los matrimonios jóvenes que han tenido que sacrificar la posibilidad de tener hijos por el momento. O aquellos que tuvieron que suspender sus proyectos de todo tipo, económicos y sociales. O los que en edad de hacer el servicio militar tienen que esperar a ponerse en condiciones para hacerlo a pesar de que les había prometido ayuda en este caso.

Después de enumerar algunas cosas de las que muchos miles de familias de este país están pasando, y en particular varios cientos de esta ciudad de Alcalá de Henares, no hay más remedio que decir que todavía no se puede decir cual ha sido el agente causal del envenenamiento. Y no es lo malo que no se sepa, sino que, al no saberse, tampoco se puede ir descartando ninguno.

Esta asociación de afectados y consumidores, que cree que esto ha sido un envenenamiento a través de la alimentación, hace una llamada a todos los ciudadanos, porque todos somos consumidores, para que apoyen masivamente a las asociaciones que defienden al consumidor, para que éstas sean fuertes para erradicar los fraudes, para que se usen los productos menos malos para la plagas del campo y las hierbas, se controlen los abonos, y en las conservas se tomen medidas de alta precaución, pues son productos para comer directamente, de mucho uso en la actualidad.

Vicente PEREZ HERVAS

AGRADECIMIENTO A LA POLICIA NACIONAL

Señor director: En nombre de mi madre, propietaria de un bar sito en Alcala de Henares, en el cual se llevó a cabo un atraco a mano armada el pasado día 22 de los corrientes, sobre las dos de la madrugada, desearía hacer constar el comportamiento de la Policía Nacional de Alcalá de Henares, la cual, una vez llamados, tardaron breves instantes en personarse en el establecimiento y con riesgo de sus propias vidas procedieron a detener a los atracadores y recuperar la mercancia que en un vehículo habían cargado, labor meritoria que merece destacar, ya que estos hombres no dudaron en enfrentarse a los atracadores armados, que incluso dispararon contra los policías, sin que éstos cejaran por ello en su empeño.

Ruego a usted que en el periódico de su dirección publiquen la nota de agradecimiento a estos hombres anónimos que arriesgan su vida para la tranquilidad de los ciudadanos de Alcalá de Henares. Atentamente,

Antonia ROMERO CUEVAS

LAS BALDOSAS DE LA PLAZA DE LOS SANTOS NIÑOS

Querido Director: ¿No podría dar el Ayuntamiento un repaso a las baldosas de la plaza de los Santos niños? Unas saltan, otras están rotas, y algunas faltan porque los niños quitan un trozo para jugar al gua. Es una pena ver cómo se van deteriorando y nadie pone remedio a lo poco y luego hay que gastar el doble. Muchas gracias por la publicación de estas líneas, señor Director.

M. GABARDOS

POR TRASLADO
TRASPASO BOUTIQUE
MODA JOVEN
En funcionamiento
Teléfono: 888 37 72

REPARACION Y VENTA
MAQUINAS DE ESCRIBIR
Y CALCULAR
Pescadería 1 Telf.: 888 52 48
PEDRO RICO

PUB
EL GRAN GHAPARRAL
Especialidad Café Irlandés
Reyes Católicos, 43 - Tlf. 889 2753

Detalles

Hemos elegido Alfa Romeo

Alfa Romeo es uno de los pocos fabricantes de automóviles que han hecho y siguen haciendo historia en el deporte automovilistico. La constante competición en los circuitos ha influenciado desde el principio su carácter y sus cualidades, haciendo de los Alfa Romeo unos automóviles con un temperamento único.
La exigencia en la competición de ser el mejor ha motivado aun más una importante faceta de Alfa Romeo: el rigurosisimo criterio de fabricación de sus automóviles. Esto ha hecho que los mejores y más exigentes conductores se decidan por nuestros vehiculos.
Guiados de este mismo criterio y espiritu de marca, en **Europlace S.A.** nuevo Agente Alfa Romeo en **Alcalá** emprendemos esta etapa con un objetivo claro: alcanzar el éxito con Alfa Romeo. Si éste también es su objetivo, venga a conocernos

EUROPLACE S.A.
Agente Oficial ALFA ROMEO
Cánovas del Castillo, 7
Tlfs.: 889 02 20 y 889 59 28
ALCALA DE HENARES
Alfa Romeo

EL CARDENAL TARANCON SE DESPIDE DE ALCALA

El próximo domingo, día 8 de mayo, a las 7 de la tarde, vendrá a Alcalá don Vicente Enrique y Tarancón, hasta hace poco tiempo arzobispo de la diócesis Madrid-Alcalá. El cardenal arzobispo estará a esa hora en la Magistral, donde se celebrará una misa. El motivo de esta visita es despedirse de los feligreses de la comunidad cristiana de Alcalá de Henares. También vino aquí cuando tomó posesión de su cargo, el día 20 de febrero de 1972. En aquella fecha llegó al mismo templo, la Magistral, a las seis y media de la tarde, recién nombrado pastor de la archidiócesis, y el pueblo creyente alcalaíno acudió en gran número para acogerle con cariñoso respeto. Por eso el cardenal quiere ahora acudir a Alcalá para despedirse. Por eso y, suponemos, también por "guardar las formas", pues, aunque ya sabemos que Alcalá suele resultar despreciable para quienes viven esclavos del tamaño madrileño, al fin y al cabo la archidiócesis se llama aún —¿por cuánto tiempo?— de Madrid-Alcalá.

Fontanero
Paco "El Rápido"
atiende al momento
Tlf. 880 49 42

Convocadas por el Sindicato Unitario

Un millar de personas en los actos del 1º de Mayo

El Sindicato Unitario ha convocado un año más a los trabajadores alcalaínos a conmemorar el día Primero de Mayo en nuestra ciudad por entender que el "mandar" a los trabajadores a Madrid es una táctica equivocada de las centrales mayoritarias. El acto se desarrolló en la plaza de Cervantes en un lugar inusual, ya que el kiosko está rodeado en la actualidad por las casetas de la Feria del Libro y no era posible celebrarlo allí. Los organizadores se quejaron de la poca atención del ayuntamiento en acondicionar el nuevo sitio, a lo que se había comprometido en la ultima permanente.

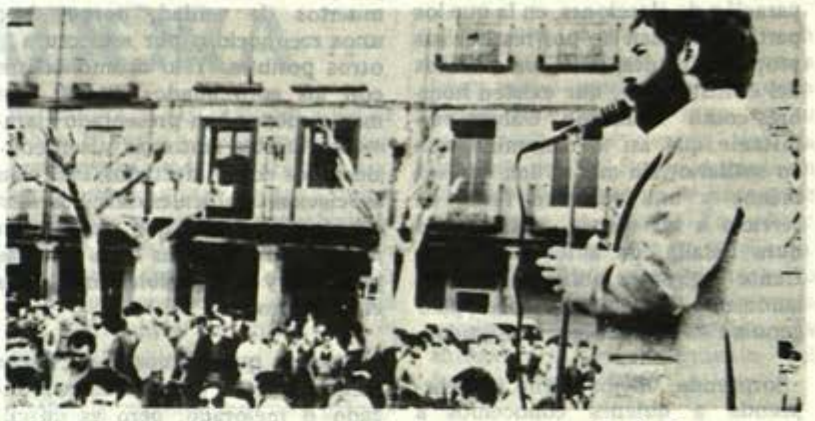

Los eslóganes de la convocatoria eran "Contra el paro" y "Por la paz". Los organizadores calculan la asistencia en unas mil personas.

Intervino en primer lugar Luis Suárez, que hizo una exposición breve pero apasionada de los principales problemas con que se enfrentan hoy los trabajadores en Alcalá y en España. "Saludó la victoria de las fuerzas progresistas el 28 de octubre" y estimó que la sentencia del Tribunal Supremo contra los encartados del 23-F es un paso adelante en la consolidación de la democracia. Criticó fuertemente la pasividad del PSOE en el asunto de la convocatoria del referéndum para la salida de la OTAN, ya que de este tema fue uno de los que más movieron el voto en las elecciones generales y ahora no debía defraudar al pueblo español.

En relación con el tema del paro, aludió a la fuerte movilización obrera en ciudades como Sagunto, Gijón, Vigo etc., donde el índice de paro es más bajo que en Alcalá y que esta ciudad necesita un plan de choque en inversiones que detenga esta dramática situación. Abogó por un incremento del sector turístico para Alcalá, así como por detener los despidos pactados en las grandes empresas alcalaínas. Criticó la política de las centrales mayoritarias en relación con la firma del Acuerdo Interconfederal y dijo que entrañaba una reducción salarial, y que no sirve para detener el paro ni para mejorar la situación económica en general. Alabó la actitud de los trabajadores bancarios y pidió solidaridad con sus reivindicaciones. Acabó pidiendo el voto de los trabajadores para la izquierda en las elecciones del 8 de mayo, y, "dentro de esos partidos, a los que están con los trabajadores en sus luchas y movilizaciones".

Seguidamente intervino un representante salvadoreño del Frente Farabundo Martí, que hizo una descripción detallada de su lucha contra los Estados Unidos y pidió la solidaridad del pueblo español con esta nación hermana.

Cerró el acto Mariano Gamo, quien describió la necesidad de los trabajadores de vivir en un mundo en paz y que había que detener la loca carrera armamentista de las grandes potencias, y exigió que España no se deje arrastrar en esa sangría económica. En este sentido, criticó los miles de millones de pesetas que piensa invertir el gobierno socialista en el programa FACA. Los asistentes remataron el acto con el canto de "La Internacional".

Puertas-Molduras-Tableros
LEDESMA
Puertas de seguridad
TIENDA: JUAN DE CARDONA, blq. B y C — TELEF. 889 33 05
ALMACEN: CAMINO DE ESGARAVITA, 2 — TELEF. 889 07 64

SE NECESITA
AZAFATA
Sociedad anónima de publicidad
PARTICIPACION EN BENEFICIOS
SUELDO MENSUAL
Llamar de 9 a 10 de la noche de lunes a viernes
Tlf. 880 06 56

ACTIVIDAD EN EL CENTRO EXTREMEÑO

Durante el presente mes de mayo, el Centro Extremeño ha celebrado y celebrará los siguientes actos: Domingo, día 1 de mayo, a las 7 de la tarde, se celebró en los salones de la entidad un emotivo acto de homenaje a las señoras con motivo del Día de la Madre, durante el que se obsequió a las mismas con diversos regalos, resultando una velada muy bonita y agradable para todos. El domingo día 8 habrá cine infantil para los pequeños, proyectándose una interesante película cuyo título será anunciado en el tablón de anuncios del Centro. El sábado día 21, excursión a Aranjuez y Toledo, siendo la hora de salida las 8 de la mañana; pueden participar todas las personas que lo deseen, al precio de 325 pesetas para los socios y 500 pesetas para los no socios; los interesados en este bonito viaje pueden dirigirse a los vocales resposables de "Excursiones", señores Enrique y Agustina Rubio, antes del día 18. Los días 27, 28 y 29 de mayo se celebrarán en nuestra ciudad las Jornadas Extremeñas en Alcalá, cuya programación, con los actos y horarios correspondientes se anunciarán por anticipado.

En nuestra foto, el alcalde de Alcalá rodeado por miembros del Centro Extremeño, durante el último acto celebrado por la entidad.

Los ladrones se llevaron más de un millón

ATRACO A LA CAJA DE AHORROS

El dia 2 de mayo, a las 12'10 de la mañana, tres individuos armados con pistolas —cada uno con una, y uno de ellos, además, con un cuchillo— penetraron en la sucursal de la Caja de Ahorros situada en la calle de General Saliquet, 10, aprovechando el momento en que la puerta de apertura eléctrica, que normalmente se encuentra cerrada, se abría para dejar salir a un cliente.

Una vez dentro del establecimiento, los tres individuos armados intimidaron a los cuatro empleados que en ese momento se encontraban en la sucursal. No había ningún cliente en ese instante. Los ladrones se llevaron 1.073.000 pesetas. Tras perpetrar el atraco, al salir se encontraron con que había en la puerta seis u ocho clientes esperando,por lo que al salir efectuaron un disparo al aire, se supone que para intimidar a los presentes y que no los siguiera nadie. Luego, huyeron corriendo en direción a la calle Manuel Azaña.

Los tres individuos eran jóvenes, iban a cara descubierta. Uno llevaba gafas de sol y tendría alrededor de 18 años. No fueron muy violentos —si se puede decir que no es violento un robo a mano armada con todo lujo de pistolas—. Al entrar advirtieron los clasico de que aquello era un atraco y que querían el dinero. Y uno de los atracadores puso la pistola en la nuca del cajero. Cogieron el dinero que había en la caja y pidieron que abrieran "el bunker". Al advertirles que el sistema de seguridad haría que tardara algún tiempo en abrirse, no esperaron mas, se metieron el dinero en los bolsillos y salieron. Por cierto, al salir se les cayó algo, que fue recogido por uno de los clientes que esperaban en la puerta y que lo entrego a los empleados de la Caja de Ahorros.

Los ladrones tardaron cosa de minuto y medio en perpetrar su atraco. Cuando saltaron al patio de operaciones pidieron que les entregaran "las valijas", tal vez refiriéndose a sacas con dinero que ellos creían que estaban allí en ese momento, pero no era así.

Esta sucursal de la Caja de Ahorros ya fue atracada otra vez, en marzo de 1982.

DETENIDOS PRESUNTOS AUTORES DE ROBOS

El día 4 de mayo durante la noche fueron detenidos por las dotaciones de "coches Z" del 091, dentro de la labor preventiva que la policía lleva a cabo durante la noche por diferentes puntos de la ciudad, Francisco García Torres y Tomás Castillejo Montero, cuando al parecer trataban de hacer un agujero en la pared para entrar a la fábrica de carpintería industrial Indumasa, situada en la carretera a Guadalajara.

También fueron detenidos Mariano Moya Gonzalez y José Luis Ortega Vas, esa misma noche, cuando presuntamente estaban forzando la puerta de la farmacia situada en el Paseo de los Pinos de Alcalá.

El día 13 de abril pasó a disposición judicial Clemente Hidalgo Martínez, vecino de Alcalá, de 18 años, presunto autor de atraco con navaja en la farmacia situada en la calle Daoíz y Velarde. El robo se había producido el mismo día a las 7 de la tarde, cuando dos individuos entraron en el establecimiento y empuñando sendas navajas exigieron que se les entregaran los estupefacientes que hubiera. Se llevaron Metasedín y cloruro mórfico, así como tres mil pesetas que había en la caja. El detenido es adicto a estos fármacos.

Por otra parte, también fue detenido, y pasó a disposición del juez, el día 12 de abril, Juan Jiménez Pizarro, de 34 años, vecino de Madrid, pero actualmente en Alcalá, al que la policía ocupó 12 papelinas de heroína, que se sospecha intentaba vender. El detenido es drogadicto y fue detenido cuando se estaba inyectando en un local abandonado de la avenida del Ejército, en el Polígono Puerta de Madrid.

El día 27 de abril pasó a disposición judicial Fernando Delgado Gutiérrez, de 23 años, vecino de Alcalá, presunto autor de tráfico de drogas. La policía le ocupo 47 barras de hachís, que pesaban 47 gramos.

También han pasado a disposición judicial los hermanos José y Francisco Aguilera Blanco y Juan Carlos González García, como presuntos autores de robo en un bar y en el colegio Miguel de Cervantes.

Inspectores de la comisaría de Alcalá han detenido a José Luis Sánchez García y Angel Martín Méndez, como presuntos autores de robo con intimidación en el bar "Los Amigos", de la calle de Nuestra Señora de Belén, el dia 2 de abril.

Por otra parte, han sido detenidos también por presunto tráfico de droga Ricardo Fraile Muñoz, vecino de Alcalá, y Emiliano Mejías Fernández, también vecino de esta ciudad. A este último la policía le ocupó 20 gramos de hachís.

Continúa la huelga de los bancarios

En nuestra ciudad, al igual que en otras, el jueves continúa la huelga de los empleados de banca, sostenida a base de piquetes coactivos, pintadas, siliconas en las cerraduras y hasta anécdotas como una denuncia a un director de sucursal por hacer fotos a uno de los piquetes.

El día 2 de mayo un miembro del comité de empresa del Banco de Vizcaya denunció en la comisaría de Alcalá al director del Banco de Valencia porque ese mismo día, a las 13 horas, cuando en unión de unos cincuenta compañeros se acercaron al Banco de Valencia en plan de piquete y comenzaron a gritar, salió el director del banco y les hizo unas fotos con una cámara. El denunciante dice que "se considera perjudicado en su imagen" y por eso lleva a cabo la denuncia.

Según el director del banco, este piquete colocó en la puerta de la sucursal una cadena con un candado y los tuvo encerrados durante cierto tiempo. El director llamó a la policía para que los sacara, pero no hizo falta, porque ellos mismos quitaron la cadena antes de que llegara la fuerza pública. Los piquetes pintaron la fachada y los cristales con spray de color rojo y negro con alusiones a la huelga e incluso al voto político.

En estas condiciones, parece que la UGT amenaza con otra huelga para los próximos días. Pues que tenga cuidado el bravo lider sindical, que sus piquetes pueden ser muy efectivos, pero entra en lo dudoso que puedan serlo tanto a la hora de no permitir pagar sus subsidios de paro a los parados, como de mantener paralizada la actividad comercial.

DETECTIVES
CENTRIPOL (39)
C/ ALBERTO AGUILERA, 32-1º-4ª
Tlns. 446 97 69 y 449 45 78
MADRID – 15

animales de compañía
Alimentos y Accesorios
SAGA-CAN
especialidad en:
PERROS DE RAZA
C/ Juan de Guzmán, 5
(Plaza Juan XXIII)
Tlf. 881 34 27

CONFECCIONES
VIÑUELAS
Calle Cerrajeros, 7
Alcalá de Henares

Gran oportunidad
SE TRASPASA TIENDA
de Artículos de Decomiso
Teléfono: 888 37 72

Cafetería Restaurante
OLIVER'S
Paseo de la Estación, 15 - Tlf. 888 22 75 y 889 26 44 - Alcalá
SALONES PARA
Bodas, Banquetes y Lunchs

RESTAURANTE
NUEVO OLIVER'S
UNO MAS...PERO EN BUENO
Calle Los Gallegos, 15 (Semiesquina a Cánovas del Castillo)
Tlfs. 889 62 43 - 889 81 14
SALONES PARA BODAS, BANQUETES, REUNIONES....

Opinión

En torno a las elecciones municipales (III)

Al extinguirse un mandato municipal, parece oportuno hacer un balance de la gestión realizada por el equipo saliente. No obstante, esto sería un tema prolijo que escaparía a los límites de este artículo. El lector de este artículo puede remitirse para más detalles particularmente al boletín que tan primorosamente edita nuestro ayuntamiento y que tan generosamente distribuye de modo gratuito. Haciendo un resumen muy sucinto, podría afirmarse que se han planteado los principales problemas que aquejaban a Alcalá en 1979. Algunos se han resuelto y otros se hallan en vías de realización. Creo que todos estaríamos de acuerdo en señalar el abastecimiento de agua como el mejor logro de la actual corporación municipal, y es de justicia resaltar la eficaz labor desarrollada en este asunto por el concejal comunista Jesús Pajares, quien ahora se presenta con el número uno por su partido. En otros aspectos, cabe reseñar que ha desaparecido prácticamente el déficit escolar, se ha incrementado notablemente la plantilla de la Policía Municipal y se ha dado un gran avance en la construcción del Hospital de la Seguridad Social. El presupuesto municipal ha pasado de 500 millones de pesetas a más de 3.000 millones, es decir, se ha multiplicado por seis, pero la contrapatida de esto no es excesivamente brillante, ya que la mayor parte de este aumento ha sido absorbida por los gastos de personal.

Entre los factores más negativos del concejo saliente, yo citaría en primer lugar la adopción de un excesivo protagonismo en temas políticos o sociales de no muy clara competencia municipal; los condicionantes políticos que han operado, al parecer, en la contratación de trabajadores para el Ayuntamiento (hubo un sonado escándalo a este respecto); y la actuación de una Comisión de Cultura no exenta de buena voluntad, pero carente de una política propia y falta de unos objetivos muy concretos. Pienso que ésta es una de las áreas más fundamentales del quehacer municipal y estimo que habría que replantear por completo la política cultural, con una mayor atención a las entidades locales, algunas de gran tradición, y recabar la colaboración estrecha de la Universidad, motor indiscutible de toda actividad intelectual.

¿Programas de los partidos? Creo que no vale la pena desmenuzarlos y analizarlos. En el fondo todos se parecen. De nuevo diré que lo importante no son esos programas, sino las personas encargadas de llevarlos a la práctica. Ahora bien, según expresara Felipe González recientemente, "La Izquierda carece de empresarios". Luego no parece, por tanto, muy coherente entregar de nuevo la gestión municipal a unos señores que de antemano reconocen su incapacidad para dirigir una empresa tan compleja como pueda serlo un ayuntamiento. Creo que el señor González exagera un poco. Más arriba señalé la eficacia de un concejal comunista aplicada a la resolución del gravísimo problema del agua en Alcalá, aunque esto vendría a corroborar el conocido dicho de que no hay regla sin excepción.

Y hablando de eficacia, mucho he lamentado que de la anunciada candidatura de Alianza Popular se haya excluido a Ramón González Navarro. Esto puede ser un claro ejemplo de lo que dije en otra ocasión: anteponer los intereses de partido (o de sus camarillas) a los de la comunidad. Muy pocos vecinos de Alcalá podrían igualar el amor profundo que Ramón siente por todo lo complutense y ninguno posee la cualidad de relacionarse tan fácilmente con los rectores de la vida cultural española y europea. Y no se trata de una afirmación vana o dictada por la amistad, sino que él mismo lo viene demostrando desde hace años. Esta torpe maniobra de la exclusión revela una miopía política considerable y puede costarle muchos votos al partido que tan brillantemente dirige, a nivel nacional, Manuel Fraga. Hemos perdido la oportunidad de tener el mejor concejal de Cultura, a menos que alguien me demuestre que los méritos académicos indiscutibles del doctor González Navarro sean un obstáculo para esa concejalía.

En fin, ha llegado la hora de votar. Hace cuatro años los socialistas afirmaban por todos los medios a su alcance: "no es bueno que los ayuntamientos sea meras correas de transmisión del Gobierno central". Supongo que este consejo no ha perdido validez en el tiempo transcurrido, pero no lo he vuelto a oír de boca de ningún dirigente de la mayoría actual en ninguna de sus frecuentes intervenciones a través de la "maquinita de convencer". Pienso que, ante una situación nacional sumamente grave, con un Gobierno vacilante y no pocas veces contradictorio (defectos que pretende ocultar con operaciones espectaculares de cara a la galería, me refiero al asunto Rumasa), los ciudadanos debemos reflexionar muy seriamente. ¿Es lógico que demos los ayuntamientos a los mismos? ¿Es deseable que todos los resortes del poder se concentren en las mismas manos? Nuestros vecinos franceses, a los que hay que reconocerles mayor experiencia en estas lides políticas, se han servido recientemente de unas elecciones municipales para amonestar con tarjeta amarilla (las estructuras institucionales no han previsto la roja) al gobierno socialista del señor Miterrand. Le han dicho muy claramente a su presidente que las promesas electorales no se han cumplido, que la política económica es un desastre, y muchas cosas más. Algo muy grave ha debido de ocurrir en Francia durante dos años de administración socialista para que un partido de derecha como es el RPR del señor Chirac haya barrido literalmente en los veinte distritos de París, muchos de ellos, los conozco bien, de larga tradición izquierdista.

Fernando GARCIA PELAYO

La columna

SOBRE TODO INQUIETUD

Quiero trasladar casi íntegramente a la columna de esta semana una reflexión de Abel Hernández. Para mi tocayo el exceso de poder socialista conlleva una tentación totalitaria demasiado fuerte en la medida que, tal como están las cosas, los socialistas sueñan con permanecer en el poder hasta el año 2000 y no les falta realismo para su sueño al paso que van.

Lo que pasa es que los problemas derivados de la crisis económica y de los desajustes estructurales de la sociedad española pueden derivar en un desgaste considerable. Lo dramático —decía Abel— es que ante este previsible desgaste no hay una alternativa razonable y lo ocurrido en Vigo, Gijón y Sagunto apunta el peligro de que la gente ocupe la calle y el Gobierno pierda el control de la situación.

Miguel de Unamuno inició su conversación con Nikos Kazantzaki en su casa de Salamanca en el otoño de 1936 (con Franco instalado allí cerca en el antiguo palacio episcopal, dirigiendo la contienda) con esta declaración patética, mientras apretaba los puños: "Estoy desesperado. ¿Usted piensa sin duda que los españoles luchan, se matan, queman las igleisas o dicen misas, agitan la bandera roja o el estandarte de Cristo porque creen en algo? ¿Que la mitad cree en la religión de Cristo y la otra mitad en la de Lenín? ¡No! ¡No! Escuche bien, ponga atención en lo que voy a decirle. Todo esto sucede porque los españoles no creen en nada. ¡En nada! ¡En nada! Están desesperados. Ningún otro idioma del mundo posee esta palabra. El desesperado es el que ha perdido toda esperanza, el que ya no cree en nada y que, privado de la fe, es presa de la rabia".

Los españoles de 1983 no están desesperados. Si acaso están inquietos. Todavía mantienen la ilusión del cambio, del gran cambio iniciado en 1977. Y efectivamente son partidarios de la libertad, de mantener al menos su nivel de vida, de las reformas sin riesgos y de que no vuelva a haber dos Españas crispadas, una frente a la otra. Parece claro que urge recuperar de la forma que sea un espacio equilibrado de moderación y del progreso. Esa es la gran tarea a partir del 8 de mayo.

Abel CADIZ

SE VENDE
O TRASPASA
POR TRASLADO
Cafetería EL ESCUDO
C/ Victoria (frente a Facultad de Económicas)
Tlf. 888 33 58

LAS HIERBAS SALVAJES
DE
MAURICE MESSÉGUE

NERVIOS :-: REUMA :-: GRIPE :-: ACNE
ESTREÑIMIENTO :-: ADELGAZAR :-: ETC.
COSMETICA NATURAL – DIETETICA
Cid Campeador, 1 (Junto a Comisaría)
Tlf. 889 20 83 – Alcalá de Henares

CLINICA ALCATORRE
PLANIFICACION FAMILIAR
ESPECIALIDADES MEDICAS –ECOGRAFIA– DENTISTA
Teléf.: 889 15 85 — Edificio Alcatorre, Bloque 1 - 1º D
Carretera de Pastrana (junto Nueva Alcalá) - Alcalá de Henares

7 - Mayo - 1983 REFLEXION

Estas líneas saldrán el último día de la campaña. Puede reflexionarse la víspera de la votación, entre las dos únicas opciones válidas nacionales. No hay más alternativas. Nunca he visto entusiasmos como los de Mariano de la Cuerda y otros alcalaínos, candidatos destacados a la Autonomía; y el de Mercader y su equipo, ambicioso de beneficos proyectos en el municipio de Alcalá. En justicia, debo suponer que otros candidatos de su tendencia y de otras no les vayan a la zaga. El pueblo soberano decidirá de dos formas: con el triunfo en las urnas y con la comparación de avances y retrocesos, que sirva de termometro, según el reciente modelo de la vecina Francia.

La postrimería indicada me priva de abundar en pros y en contras, por ética electoral. Quiero remontarme a un alcalaíno ilustre: Cisneros. Aunque muerto en Roa de Duero, aunque nacido en Torrelaguna, aunque gobernante desde Madrid, aunque titular de la Mitra Primada de Toledo, Cisneros yace en Alcalá. En Alcalá fue donde dejó su impronta su intelecto: no en la Salceda donde se formó, ni en la Siguenza que en nombre de Mendoza rigió. No en Orán o Malaquivir que conquistó y donde redimió esclavos que sufrían cautiverio. Sino en Alcalá, en cuya fachada universitaria vemos esculpido su cordón de franciscano. Y en su pléyade de sabios, inspirados por su estímulo, que dieron a la imprenta su "Biblia Políglota Complutense".

Pues ese triángulo de Torrelaguna, Madrid y Alcalá de Henares dan a esta última título sobrado (además del Cervantino) para presumir legítimamente del esforzado símbolo y capitalidad cultural de la Autonomía que nace en Madrid y su provincia.

Los hombres grandes suelen tener frases imperecederas. La de Cisneros fue la tan conocida de "Esos son mis poderes". Los del pueblo y los medios bélicos que se hallaban bajo el balcón de su despacho de trabajo y audiencias.

"ESOS SON MIS PODERES", los del pueblo. Es la frase que podrán hacer suya quienes el día nueve, lunes, resulten vencedores en las urnas de Alcalá. Toda otra consideración de quien, cual yo, soy candidato numero dieciséis por un partido político a dicha Autonomía resulta postrimera, del último minuto del viernes seis, cuando las presentes líneas sera leídas. Y pueden ser maduradas durante el sábado siete, durante la jornada de reflexión. Por eso el título de la colaboración presente. En tal jornada sólamente es lícito pregonar contra la colaboración de los indecisos. Para que el lunes nueve, vencedores y adelantados puedan repetir la frase del alcalaino de honor Cardenal Cisneros: "ESOS —el pueblo y su veredicto— SON MIS PODERES".

Y para estimularlos a cumplir sus programas y promesas, en cuanto tengan de constructivo. Alcalá y su comarca lo merecen y lo requiren así.

* * *

Terminemos con comentario ajeno a los comicios, pero que martillea mi pensar cada día que estoy o paso por Alcalá. Su Universidad vive casi de espaldas a la ciudad. Y ésta, aunque añorante, también casi de espaldas a la Universidad. Debe haber una simbiosis entre ambas. No es cosa nueva, sino reanudación de algo interrumpido en el siglo XIX, cuando se llevaron la Complutense a Madrid, y le dieron luego el nombre de Universidad Central.

Ahora hay Universidad nueva, pero tradición antigua. La simbiosis entre la urbe y la Universidad devolverá a ambas prosperidad, ambiente, Colegios Mayores, Facultades en añejos edificios restaurados, carácter que el tiempo no borra, personalidad singularísima. Es el primer objetivo trascendental que debiera plantearse quien salga de las Elecciones Autonómicas vencedor.

Juan Antonio
CANOVAS DEL CASTILLO

UTILICE EL AUTOBUS

planelles PELUQUEROS
LA MODA EN CORTES y PEINADOS FEMENINOS
Permanente electrónica :-: Coloraciones :-: Tratamientos capilares
Cuidados de cutis, depilaciones etc.
c/. Tomás de Villanueva, 2 (perpendicular a Caballería Española)
Teléfono: 880 80 42 ALCALA DE HENARES

I speak .....
You speak.....
Everybody speaks ...
Todo el mundo habla
INGLES
en
ALBION
centro de inglés
Sólo enseñamos una cosa
INGLES
Somos los especialistas
- Niños
- Audiovisual
- Conversación
- Exámenes
- Intercambios

Director:
Mr. Roland Chiverton
NORIA, 11-13
TEL. 889 68 97

MITIN FIESTA

INTERVIENEN:

LUIS SUAREZ

MANUELA FERNANDEZ

VIERNES 6. a las 7'30 tarde

PLAZA CERVANTES.

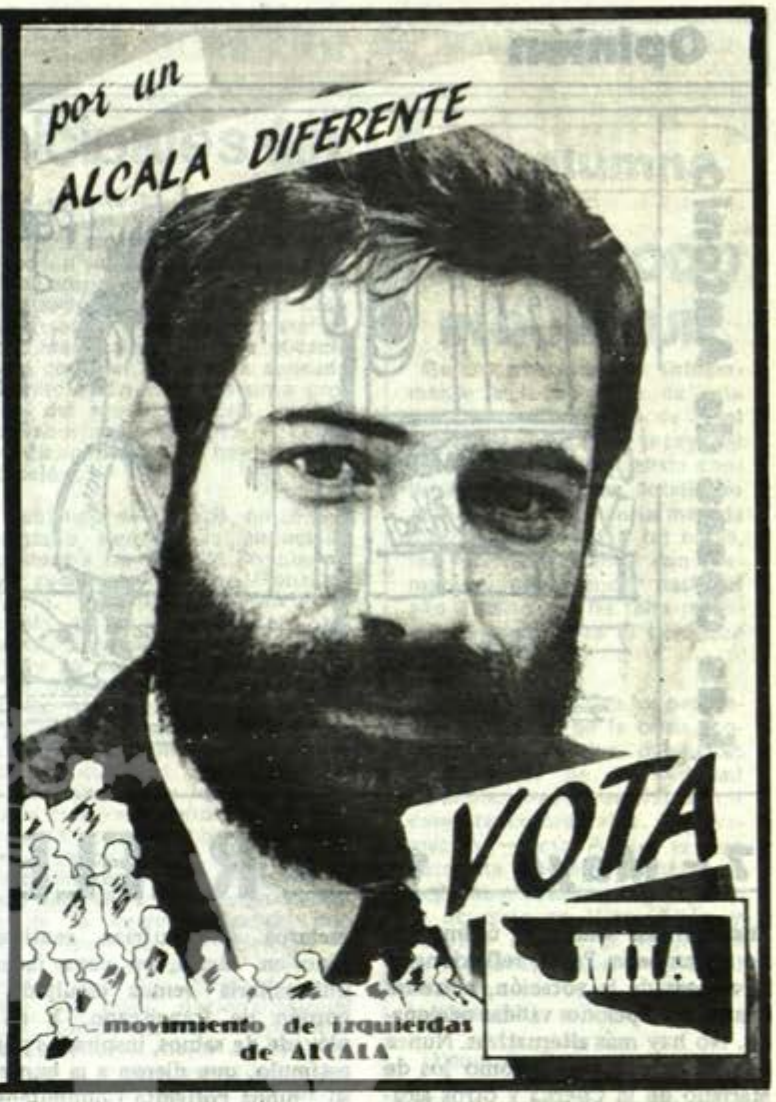

AUTO RALLYE

ACELERA CON MAS VENTAJAS PARA VD.

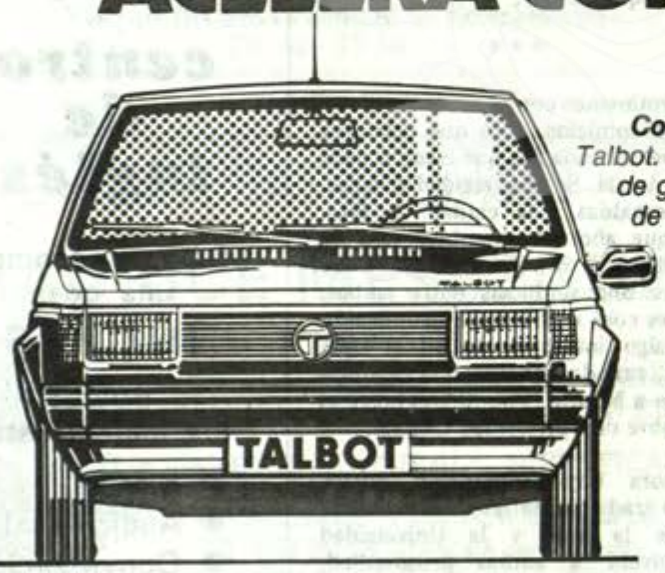

Con la gama más avanzada del mercado: *Automóviles Talbot. Más de 20 modelos, desde 45 a 165 CV. de potencia; de gasolina normal, super o diesel; con cajas de cambio de 4 velocidades, 5 velocidades o automáticas; de 3, 4 ó 5 puertas.*

Con más Garantía: *Todos los automóviles Talbot tienen 1 año de garantía en piezas y mano de obra,* ***SIN LIMITACION DE KILOMETRAJE.***

Con más atención: *Durante el período de Garantía, todos los automóviles Talbot están protegidos por el Servicio de Asistencia* ***"ESCUCHA 24"****, por medio del cual el teléfono* ***(91) 456 68 91*** *le atiende a cualquier hora del día o de la noche, laborables o festivos, solucionando cualquier incidente en carretera.*

Con mayor Servicio: *Un Servicio de Asistencia Técnica realizado por profesionales, con Recambios Originales que garantizan la calidad del trabajo.*

VISITENOS: **AUTO RALLYE**

Ctra. Madrid-Barcelona, km. 31,500 Teniente Ruiz, 4 - ***VENTA*** *Silo, 8 -* ***SERVICIO. ALCALA DE HENARES.***
Cristo, 1 - ***VENTA*** *Solana, 11 (Polígono Industrial) -* ***SERVICIO. TORREJON DE ARDOZ***

EN ESTE MES DE MAYO
SU HORIZON GASOLINA
LE CUESTA 45.000 Ptas. MENOS

TALBOT

En la línea de salida hacia el ayuntamiento

ap
en coalición con PDP y UNION LIBERAL

CDS
CENTRO DEMOCRATICO Y SOCIAL

I.A.
INDEPENDIENTES DE ALCALA

MIA

PDL

los liberales

PCE

PSOE

Sus miembros nos explican

POR QUE PIDO SU VOTO

Ahora sí que estamos ya en la recta final de las elecciones municipales. Y nos atrevemos a pensar que el ciudadano está deseando que llegue la jornada del 8 de mayo, no sólo para poder votar, sino también para que pase la avalancha de noticias políticas que han invadido los medios de comunicación durante las últimas semanas. ¡Pero qué se le va a hacer! Sin noticias políticas, sin los comentarios de los responsables de los partidos, sin las ofertas de las formaciones políticas, la democracia quedaría vacía; y una de las funciones de los medios de comunicación social es —¡qué duda cabe!— la de dejar testimonio de la actividad de las personas que se aprestan a luchar por tomar en sus manos los destinos de la cosa pública. En este caso, la cosa municipal. Mañana, sábado, es la jornada de reflexión y PUERTA DE MADRID ha anticipado su salida para dar una última opción de explicarse a los cabezas de lista de las candidaturas. Viene a ser algo así como el último mensaje al elector, que éste deberá aprovechar para ponderar en lo que valga durante la jornada de reflexión, por más que el que más y el que menos ya tenga su voto encauzado hacia una candidatura concreta. De cualquier forma, sobre todo para aquellas personas que aún sean capaces de mantener un criterio independiente y que esperen las explicaciones de los políticos para decidir su voto, he aquí los mensajes de siete hombres, siete cabezas de lista, que tratan de explicar al elector por qué piden su voto.

Lo que Vd. necesita es un automóvil que le ofrezca una seguridad total que le permita ser dueño de la situación en cualquier lugar y circunstancia.

Existe. Y Vd. puede tenerlo.

Es el nuevo Opel Corsa y Opel Corsa TR.

Con estabilidad a toda prueba

El nuevo Opel Corsa incorpora un sistema de suspensión perfecto: delantera independiente tipo McPherson con amortiguadores verticales y trasera con barra estabilizadora en modelo TR, muelles bicónicos tipo "Miniblock" y amortiguadores telescópicos que le garantizan un agarre excepcional en cualquier condición de carretera o clima. El reparto de pesos ofrece un equilibrio óptimo, obtenido por la disposición de su motor transversal de tracción delantera, larga distancia entre ejes y gran anchura de vía. Ideal para que Vd. pueda negociar las peores curvas con absoluta tranquilidad.

Con seguridad total, momento a momento

Su óptima combinación de elementos mecánicos, tales como estructura metálica de máxima fortaleza, habitáculo indeformable, columna de dirección de seguridad exclusiva de Opel, parachoques de acero envolventes y servofreno, le protegen a Vd. y a sus pasajeros integralmente en caso de colisión.

Con economía excepcional

Un objetivo primordial al diseñar el nuevo Opel Corsa ha sido poner a punto una nueva generación de motores de alto rendimiento y consumo de combustible mínimo. Se ha conseguido. Esto unido al excepcional coeficiente de penetración aerodinámica CX:0,36 (2 volúmenes) y a la gran capacidad de su depósito de gasolina, da como resultado un consumo de sólo 5,1 litros a 90 km/h. y una autonomía aproximada de 823 kms. sin repostar (con motor 1.2 S).

Definitivo para que usted se sienta completamente seguro conduciendo su Opel Corsa.

No se conforme con verlo. Existe y Vd. puede tenerlo.

Pruébelo en su Concesionario Oficial Opel.

Opel da más

GARANTIA: Un año sin limitación de kilometraje.

ASISTENCIA: Un año, en España y 25 países de Europa, con el clarín Opel Euroservice Assistance ☎ (91) 455 55 85

MANTENIMIENTO: Una vez al año o cada 15.000 kilómetros.

Nuevo Opel Corsa

OPEL GM Innovaciones en marcha.

Características técnicas

OPEL CORSA 1.0 S. Motor de 993 c.c. de 45 CV DIN/5.400 r.p.m. Velocidad máxima: 140 km/h. Consumo: 5,2 litros a 90 km/h. 7,0 litros a 120 km/h. 7,6 litros en circuito urbano. Caja de cambios de cuatro velocidades.

OPEL CORSA 1.2 S TR. Motor de 1.196 c.c. de 55 CV DIN/5.600 r.p.m. Encendido electrónico. Velocidad máxima: 152 km/h. Consumo: 5,1 litros a 90 km/h. 7,0 litros a 120 km/h. 8,5 litros en circuito urbano. Caja de cambios de cuatro velocidades.

McCANN

Agrogil, S.A.

ABRIMOS SABADOS MAÑANA Y TARDE

Ctra. Madrid - Barcelona, Km. 32,500. TLF. 889 45 12 - 889 45 48

ALCALA DE HENARES (MADRID)

ARCHIVO MUNICIPAL DE DOCUMENTACIÓN ALCALÁ DE HENARES

Por qué pido su voto

SANTOS MERCADER DE LA FUENTE (AP–PDP–UL)

El domingo 8 de mayo es la fecha. Una nueva cita con las urnas para renovar tu Ayuntamiento de Alcalá de Henares y a la vez completar el proceso de las Autonomías Regionales. Tú tienes la palabra, consciente de tu obligación. Tú sabes cual ha sido el resultado del pacto socialista-comunista en nuestro Ayuntamiento: van a entregar en el próximo relevo un Ayuntamiento endeudado en mas de 1.000 millones de pesetas, hasta tal punto que constriñe seriamente la acción del que le suceda; se ha prorrogado el presupuesto de 1982, que queda cubierto en 1.700 millones con gastos ya fijos: 450 millones para amortizar créditos; 900 millones para pagar al personal y 300 millones para servicios y material. Se han invertido más de cien millones de pesetas en semiconstruir un edificio para la Casa de Salud, sin haber constatado previamente los resultados tangibles a nivel popular de tal institución; el espectacular incremento del capítulo de Personal, cuidadosamente seleccionado desde criterios políticos y amiguistas, se refleja en la falsificación de actas de un concejal con solera socialista; el alcalde socialista que dimite sin cumplir el período para el que había sido elegido, sin explicación alguna, víctima, por tanto, de su propia desidia y falto de ilusión, para dar entrada con fines electoralistas al cabeza del PSOE; un recurso contencioso - administrativo contra el cumplimiento de la Ley por personas defensoras del Estado de Derecho en el Pleno de aprobación de cuentas de las ferias 1981, todavía en poder de los Tribunales; la subvención económica, con el dinero de todos, a una determinada prensa de su misma cuerda partidista... Son estos algunos de los detalles que constituyen el negro y extenso anecdotario de la actual gestión municipal.

Por otra parte, no es adecuado que el Ayuntamiento esté ligado al partido del Gobierno. No es bueno para la gestión municipal ser una simple correa de transmisión a la orden de los intereses del poder central. Debemos votar inteligentemente dando opción a otra alternativa que pueda salvaguardar los intereses cuando existan abusos de poder como ya está ocurriendo con el Gobierno.

Se va a cumplir medio año de la victoria socialista y "el cambio" ha tenido un vocabulario contundente: devaluación, subida de precios, incremento del paro, secuestros, terrorismo, despenalización del aborto, expropiaciones, nacionalizaciones, manipulación informativa, acoso a la economía de mercado, etc. Realmente duro para quienes, sin ser marxistas ni socialistas, votaron PSOE con la esperanza de ver resueltos los graves problemas de España, con la ilusión de esos 800.000 puestos de trabajo que generosamente se ofrecía crear en cuatro años y que, hoy por hoy, lejos de disminuir el capítulo Paro, va en aumento constante.

Alemanes y franceses han sabido reaccionar; han dicho no a un socialismo inoperante ante la crisis económica. Aquí en España seis meses de Gobierno socialista han sido suficientes para poner en evidencia su incapacidad para resolver problemas: más gasto público, tarifas mas altas, mayores impuestos, más inflación, más empresas destruidas y más paro. Este, indudablemente, no es el camino y ahora tenemos la oportunidad de dejar constancia de ello, en las urnas.

Es el momento de una alternativa al socialismo, que sólo puede protagonizar una fuerza popular, liberal y conservadora, que se oponga con claridad a las tesis materialistas y socialistas. Sin duda esa fuerza política es Alianza Popular en coalición con el Partido Demócrata Popular y la Unión Liberal.

El comprobado fracaso de la Administración socialista-comunista en los grandes ayuntamientos ha de ser la referencia para retirar la confianza a quienes prometieron mucho y resolvieron poco, a quienes dispusieron de abundantes recursos y los administraron mal, y a quienes pusieron sus intereses partidistas por delante de los intereses generales de sus convecinos.

Es el momento de otorgar la confianza no a los que más ofrecen, sino a los que mejor pueden cumplir, a los que están dispuestos a trabajar con todos y para todos, porque ése es el secreto para que todo marche. Dentro de este partido tiene cabida el trabajador, porque defendemos la iniciativa privada, y consideramos que estos es parte importante y primordial de la misma.

La ciudad en que vivimos configura nuestro mundo cotidiano, el de nuestros afectos y emociones, el de nuestros afanes y quehaceres. El municipio es el entorno que define nuestras condiciones de vida, de trabajo, de convivencia, de salud, de ocio, de cultura, de vivienda, y tantas otras que sería prolijo enumerar.

Alcalá de Henares tiene su estilo (de vida, arquitectónico, de pasear o de sentir) que no es fruto del azar histórico, sino de su historia y de las decisiones humanas que han ido configurándola a lo largo del tiempo, tal y como es hoy. Ante esa realidad, conservación y reforma son las coordenadas entre las que se debe desarrollar la acción municipal. Hay que conservar su identidad, el patrimonio histórico y artístico, el sentimiento entrañable de solidaridad y convivencia. Hay que reformar todo lo necesario para que mejoren nuestras condiciones de vida, de trabajo, de salud, de ocio y de cultura.

Llega el momento de renovar los ayuntamientos, de elegir las personas que van a llevar el gobierno municipal, personas de cuya actuación va a depender que haya una administración eficaz, que prevalezcan los intereses generales sobre los partidistas o sectoriales, que los servicios municipales sean numerosos y de mejor calidad, que no aumenten los impuestos etc. Conviene, por tanto, meditar seriamente sobre una decisión cuyas consecuencias vamos a disfrutar o padecer, según los casos, durante años.

Es el momento de pensar en otras actitudes y otras capacidades. Es el momento del esfuerzo ilusionado, de una empresa común cuyo objetivo es la defensa y desarrollo de los intereses generales de la comunidad vecinal. Es el momento de una opción conservadora y reformista, profundamente respetuosa con la libertad de la persona y de su iniciativa, que haga de la democracia una vivencia cotidiana, soporte básico de la convivencia, la solidaridad y el progreso. Es el momento de depositar la confianza en candidatos como los de la Coalición de Alianza Popular, que van a trabajar con responsabilidad y competencia al servicio del pueblo por encima de partidismos.

Por todo ello, solicitamos tu voto, el voto de todos, porque con todos marcha Alcalá.

Gracias.

Santos MERCADER
DE LA FUENTE
y Compañeros de Lista Electoral

MANTENEMOS SU
PISCINA
PINTURAS ESPECIALES
Productos químicos
para Limpieza, Depuración
y Conservación
SERVICIO TECNICO
DROGUERIA
BLANCO
Mayor,65
Teléfonos 888 01 06
888 06 74
Alcalá

YUSPIN
ROTULACION
Y PUBLICIDAD
DECORACION
VALLAS — ROTULOS
San Diego, 9 — Tlf. 888 02 93
Alcalá de Henares

CAJA DE AHORROS Y MONTE DE PIEDAD DE MADRID

280 aniversario

Libreros, 10-12

ALCALA DE HENARES

AULA DE CULTURA

Programa de actos - MES DE MAYO

NOTA: Los actos reseñados son susceptibles de modificación o cambios de fechas.

SALA DE EXPOSICIONES

Sala número 1

Del 2 al 14
COLECTIVA DE OLEOS
(Alcoz, Chola, Manuela, María Francisca, Perrusca)

—o—

Del 16 al 30
ILUMINADA HERNAN GOMEZ
HORTENSIA MINGUEZ
Repujado en estaño, esmalte en frío, modelado, migajón, rococó etc.

Sala número 2

Del 2 al 10
PRIMERA EXPOSICION COLECTIVA
Academia de Dibujo y Pintura del Colegio Santo Tomás

Del 16 al 30
CARMEN AYCART
"El Cuero en el Arte"

Horas de visita: de 6 a 9 — **Entrada Libre**

SALON DE ACTOS

Días 2, 9, 16 y 23
CONFERENCIAS
Por el profesor D. Antonio Almagro
Día 2: Picasso. Raíces Españolas del Cubismo.
Día 9: Arte islámico oriental y occidental.
Día 16: La pintura románica, arte de Occidente.
Día 23: El Greco. Evolución y cambio en su estilo.
Hora: 8 tarde — Entrada Libre

Días 3, 10 y 14
CICLO COMPLETO DE LAS SONATAS PARA PIANO DE BEETHOVEN
Por
José Francisco Alonso
Hora: 8 tarde — Entrada Libre

Día 4
CONFERENCIA
Dr. José Manuel Reverte Coma
"La patología en Alcalá de Henares en el siglo XVI"
Hora: 8 tarde — Entrada Libre

Días 5, 12, 19 y 26
CICLO DE CONFERENCIAS CON MOTIVO DEL I CENTENARIO DEL NACIMIENTO DE JOSE ORTEGA Y GASSET
Conferenciantes:
Día 5: D. José Montero Alonso
Día 12: D. Manuel Blanco Tobío
Día 19: D. Luis López Anglada
Día 26: D. Enrique Azcoaga
Hora: 8 tarde — Entrada Libre

Día 6
CONCIERTO
Homenaje a los Maestros Grandío
Orquesta de Laudes de Roberto Grandío
Hora: 8 tarde — Entrada Libre

Día 7
TEATRO
Teatro Escuela Libre de Alcalá
"VIENTO EN LAS RAMAS DEL SASAFRAS
Hora: 8 tarde — Entrada Libre

Día 11
RECITAL DE CANCIONES
Inma Cebrián
Canciones Populares y Folklóricas
Hora: 8 tarde — Entrada Libre

Día 13
RECITAL DE OPERA
Cuarteto de Solistas Compañía Lírica Villa de Madrid
Hora: 8 tarde — Entrada Libre

Días 17 y 28
ACTOS PARA JUBILADOS
Día 17: Proyección de Cine
Día 28: Espectáculo de Variedades
Antoñita Linares, Manolito Díaz, Dúo Veracruz
Orquesta
Hora: 7 tarde — Entrada con carnet

Díss 18 y 20
PROYECCIONES INFANTILES
Hora: 7 tarde — Entrada con carnet

Día 20
CONCIERTO DE CLAVE
María Luisa Ozaita y Begoña Abaitua
Lugar: Capilla de San Ildefonso
Hora: 8 tarde — Entrada Libre

Día 21
RECITAL
Grupo Algor
Hora: 8 tarde — Entrada Libre

Días 24, 25 y 27
CINE AMATEUR
Asociación Cineístas Amateur
Hora: 8 tarde — Entrada Libre

Día 30
CONCIERTO DE GUITARRA
José Luis Rodrigo
Hora: 8 tarde — Entrada Libre

Día 31
RECITAL DE CANTO
Alicia Olabarría (Soprano)
Hora: 8 tarde — Entrada Libre

Por qué pido su voto

MARIANO RODRIGUEZ CARO (CDS)

Durante estos días de campaña electoral CDS ha hecho un esfuerzo considerable por dar a conocer a los alcalaínos el programa elaborado por el Partido para los próximos años. Están siendo días de actividad constante: presentación de candidatura, presentación del programa general, de programas sectoriales por áreas y por barrios, etc.etc.

Quizá una de las últimas oportunidades, antes del 8 de mayo, que los partidos tengamos para dirigirnos al electorado sea ésta que nos ofrece PUERTA DE MADRID. Intentaremos resumir las razones más destacadas en base a las cuales pedimos el voto de los alcalaínos para CDS.

CDS pretende la modernidad en la vida local, que se ha de traducir en tres comportamientos: de un lado, se ha de tender hacia una dignificación de la institución local; de otro lado, habrá de conseguirse el máximo de realizaciones de obras y servicios locales; y, finalmente, habrá de inspirarse en la solidaridad en la crisis actual y en el esfuerzo para superarla.

Considera CDS el Ayuntamiento como un órgano fundamentalmente de gestión, que centre su atención en los múltiples problemas de la localidad: paro, medio ambiente, sanidad etc. Rechazamos, por tanto, la utilización de los foros municipales como plataforma de luchas partidistas, hecho éste demasiado frecuente en estos años.

Los concejales del CDS propiciarán una constante colaboración de la Administración Local con la Autonómica y Central, con independencia de los signos políticos que las gobiernen. Ni acoso constante a las otras administraciones cuando sean de diferente color, como ha ocurrido en estos cuatro años, y seguiría ocurriendo si ganara la derecha las elecciones locales, ni colaboracionismo sumiso cuando se den afinidades políticas.

Porque vamos a hacer posible una eficaz gestión de los recursos municipales, con una utilización integral de los mismos, sin despilfarros, economizando gastos y rentabilizando actuaciones. Defenderemos unos presupuestos municipales en los que sus partidas más cuantiosas se dediquen a la prestación de unos servicios de calidad y a dotar a nuestra ciudad de los equipamientos precisos para lograr una calidad de vida apropiada. Por el contrario, propondremos una congelación de los gastos políticos, sueldos de concejales, gastos de representación etc.

Defenderemos como el principio rector a la hora de prestar un servicio o realizar una obra al municipio el de "menor coste", manteniendo la calidad. Porque vamos a trabajar por conseguir en nuestro Ayuntamiento una actitud abierta y permeable hacia el ciudadano y sus problemas.

Haremos desaparcer el oscurantismo y favoritismo en la contratación de trabajadores para el Ayuntamiento. Y nos comprometemos a una gestión transparente de los recursos economicos, con una dación periódica de cuentas (en el momento de escribir estas líneas aún no ha sido aprobada la liquidación del presupuesto de 1982).

Defendemos una autonomía local efectiva, con suficiencia económica para resolver los problemas locales. En este sentido reclamaremos una mayor participación en los Presupuestos del Estado y una transferencia de competencias.

CDS va a introducir en el Ayuntamiento de Alcalá un sistema de actuación basado en la programación de objetivos, para que desaparezca la constante improvisación que ha supuesto el fracaso en la gestión de la actual corporación.

Propondremos un funcionamiento democrático de la Corporación, con respeto a la oposición y las minorías. Nuestra crítica a la gestión del gobierno local será siempre constructiva, procurando mantener alternativas a las soluciones de los diversos problemas.

Se hace precisa una profundización en la democracia de la vida alcalaína, potenciando la participación ciudadana. Proponemos la institucionalización de esta participación a través del Estatuto del Vecino, Juntas de Distrito y de los diversos Consejos que se constituyan: Consejo de la Salud, de la Juventud, etc.

Pedimos el voto para el CDS porque hemos elaborado un programa realista que afronta todos los problemas alcalaínos: El paro, para el que se apuntan medidas concretas basadas en una potenciación de la iniciativa privada, proporcionando suelo industrial en condiciones óptimas; apoyando al pequeño y mediano empresario, asegurándole una competencia leal, regulando racionalmente la venta ambulante, congelando la fiscalía local durante dos años; y con una fuerte inversión pública en la creación de infraestructuras y equipamientos colectivos. El medio ambiente, con un plan de protección del medio basado en recuperar los ríos, finalización de la red de colectores, conexión de las industrias con esos colectores, construcción de la depuradora industrial y ampliación de la urbana. Ampliación de las zonas verdes con nuevos parques: Caño Gordo, Huerta de los Leones, Palacio Arzobispal, Huerto de Sementales etc.

Urbanismo, durante los próximos años será preciso dotarnos de un plan general de urbanismo y del plan especial del casco histórico, que haga posible una rehabilitación del conjunto histórico para viviendas familiares y para equipamientos culturales. Apoyaremos la recuperación de edificios históricos para nuestra Universidad.

La cultura, una acción cultural apropiada habrá de basarse en apoyo a los creadores, entidades culturales; creación de infraestructuras: Casa de la Cultura, bibliotecas, museos, recuperación del Teatro Cervantes, etc.; potenciar las actividades culturales continuadas en los barrios, aprovechando los centros docentes.

La enseñanza, la juventud, tercera edad, obras y servicios, la participación ciudadana, la sanidad etc. son otros de los apartados de nuestro programa difundidos ampliamente durante estos días y que, por limitación de espacio, no reproducimos aquí.

Finalmente pedimos tu voto, alcalaíno, porque queremos que funcione un ayuntamiento para todos. Que el alcalde que salga elegido lo sea de todos, sin distinción ni privilegios.

Tal vez voten ustedes CDS, o lo hagan a otras siglas. Cualquiera que sea la decisión, CDS les expresa su respeto. Estamos plenamente convencidos que después del 8 de mayo, todos los alcalaínos vamos a esforzarnos por colaborar con nuestro ayuntamiento siempre que el nuevo equipo de gobierno se ponga como principal objetivo el de "trabajar por Alcalá".

Mariano RODRIGUEZ CARO

c/. Victoria, 3
(junto plaza S. Niños)
postfoto, s.a
Telf.: 888 89 11
ALQUILER PELICULAS
VIDEO: 100 Pts. diarias

CAFETERIA — BAR
el escudo de alcalá
SEDE SOCIAL DE LA PEÑA "LOS RIVALES"
c/. de la Espada, 1 (Pryconsa) Alcalá de Henares.
dirección: ANTONIO GUTIERREZ Antes atendía en bar "Los Rivales"
venga a degustar
nuestras famosas
TAPAS DE COCINA

TOMELE LAS MEDIDAS AL RONDA

2ª Medida SU CONFORT

SEAT RONDA La Magia del Confort.

El Ronda es el más ancho de su clase.
1.396 mm. interiores. Comprobables.

Desperécese a gusto. Siéntase a sus anchas. Elija el coche con más espacio físico. Ganará en confort.

Un viaje de 1.000 Km. 5 personas a bordo.

En los nuevos Ronda es posible cambiar de postura... estirar las piernas... no sentirse "enlatado".

Y con toda la magia del confort.

Butacas envolventes. Volante de altura regulable. Todo enmoquetado e insonorizado. Total armonía de colores y materiales. Elevalunas y blocapuertas eléctricos.

Gama Ronda: 65 CL 1.197 cc/ • 75 CLX 1.438 cc/ • Crono 1.592 cc/ • Diesel 1.714 cc.

TALLERES HERMANOS ATIENZA, S.A.

concesionario SEAT

Carretera Madrid–Barcelona, Km. 31 600 Teléfonos: 889 31 47 888 13 10
Alcalá de Henares (Madrid)

Red Seat. La garantía más fuerte.

SEAT Audi VW

Por qué pido su voto

ANTONIO GALVEZ JIMENEZ
(Independientes de Alcalá)

Cuando PUERTA DE MADRID me da la oportunidad de explicar aquí por qué pido el voto de los electores alcalaínos para el 8 de mayo, me pone en un brete. No por falta de decisión, no, que quienes me conocen bien saben que antes pecaré por "lanzado" que por indeciso. Pero la verdad es que conozco mis limitaciones y sé que la pluma, bueno, el bolígrafo, no es mi fuerte. No obstante, me explicaré a mi modo, con inevitable sencillez, porque la retórica no es mi fuerte. Y primero, me presentaré, porque... ¿quién es Gálvez?

Galvez es ante todo un padre de familia que se gana el pan de cada día en Iberia, de mecánico. O sea, soy lo que podría llamarse un obrero más; un obrero que, dicho sea de paso, está contento con el trabajo que hace y orgulloso de hacerlo bien, absolutamente convencido de que ha de hacerlo bien, porque cada vez que aprieto una tuerca sé que de apretarla bien a apretarla con desgana o descuido puede haber la distancia de centenares de vidas humanas. En un trabajo como el mío uno se acostumbra a la responsabilidad. Y a pensar. A pensar que todos dependemos de todos. Que la solución a los problemas de mi familia depende de mi trabajo; y que de mi trabajo depende la seguridad de muchas personas. Esto le hace recapacitar a uno, le obliga a llevar a cabo su trabajo con absoluto rigor. Y, precisamente por este rigor que uno ha de poner en trabajar bien, siente el orgullo del trabajo bien hecho y la seguridad personal que de ello se deriva para ser capaz de defender sus derechos. Porque cuando uno responde puede y debe exigir que le respondan. Y cuando uno quiere que le respondan tiene que empezar por responder él. Y, al propio tiempo, entiende el trabajo bien hecho por los empresarios que trabajan bien, sobre todo los más pequeños, y las privaciones de esos millones de ahorradores pequeños que con su sacrificio apuntalan día tras día nuestra maltrecha economía nacional.

Así, de esta comprensión, me nace el espíritu de solidaridad. ¿Qué sé yo de clases sociales? A mí me parece que, por encima de todas las clasificaciones sociales que quieran hacerse, hay que empezar por distinguir a los que són útiles a la sociedad y a los que no. Hay que diferenciar a los que cumplen su función de trabajadores, empresarios o ahorradores de los que no trabajan, no emprenden y tienen a gala dilapidar. Claro que puede que ésta sea una clasificación muy simplista, pero es la que se le ocurre a alguien que, pese a su modestia, cree haber hecho un largo camino de trabajo desde el orfanato andaluz donde paso su niñez y adolescencia. Pero no miremos hacia atrás; atengámonos al presente.

El presente es que Gálvez se presenta, con un grupo de vecinos de Alcalá —la mayor parte trabajadores de Iberia, como yo— para las elecciones municipales de Alcalá. ¿Por qué? Con el corazón en la mano: porque me gusta. En realidad yo creo que a todos los hombres y mujeres que aspiran al cargo de concejal les gustaría llegar a serlo, aunque a muchos les da rubor confesarlo y hablan de cosas tales como que hay que servir al pueblo y a la democracia y que por eso se presentan, y cosas así. ¡Claro que yo también quiero servir al pueblo y a la democracia! Pero también, a mí me parece que, al menos en mi caso, el asunto es muy sencillo: a mí "me tira" el Ayuntamiento de Alcalá, me gusta tener la oportunidad de ser útil para la sociedad en que me muevo, me gusta alzar la voz de mi disconformidad cuando creo que se atenta contra los derechos del pueblo, me gusta imaginar soluciones para los mil problemas que tiene esta ciudad y para otros mil que va a tener, porque estamos muy lejos de las sociedades utópicas sin problemas; simplemente, a mí me gusta trabajar por el pueblo, por mi ciudad, por mi gente, por mi sociedad; y se da la circunstancia de que, como me gusta, me daré por contento simplemente con que me dejen cumplir con esa obligación.

Claro, el elector puede decirse lo del voto útil: "¡Pero bueno!, por "peleador" que sea Galvez, por mucha capacidad que puedan tener los independientes, ¿qué van a pintar en un ayuntamiento dominado por los grandes grupos políticos?"

Bueno, pues como alguno de nosotros salga va a "pintar" mucho. Mucho más de lo que les gustaría a los grandes grupos políticos. Y por una razón bien simple. Los Independientes no nos debemos a nadie. Sólo nos deberemos, si llega el caso de que entremos en la corporación, al pueblo que nos lleve al Ayuntamiento. Hay más: los Independientes no tenemos clichés políticos preconcebidos. Tenemos, sí, un programa, ni mas vacío ni más lleno de buenas intenciones que el de cualquiera, pero nuestro estilo... ¡Ah!, nuestro estilo será diferente.

Todos los concejales de partido se reúnen con sus comités —sus pequeños comités— políticos para dilucidar qué tienen que hacer ante los problemas muncipales. Los independientes sólo tenemos un partido, el partido de nuestra ciudad, y es con ese "partido" con el que nos reuniremos de modo absolutamente organizado si entramos en el ayuntamiento. He aquí nuestro plan de comportamiento político para cuando entremos en el concejo complutense (si es que el pueblo de Alcalá tiene a bien llevarnos a la tarea): Nos reuniremos todas las semanas con grupos de ciudadanos alcalaínos que sean los que verdaderamente demanden la política concreta que debe llevar a cabo el ejecutivo municipal. Seremos una auténtica voz del pueblo sin filtros partidistas. Sabemos que no somos geniales, que las dos únicas virtudes que nos atrevemos a reivindicar cuando pedimos el voto del elector para entrar al ayuntamiento son voluntad y capacidad de trabajo. Lo nuestro es trabajar y a eso estamos, sea arreglándole "las tripas" a un DC-10, sea llevando a los órganos municipales las inquietudes de los ciudadanos de Alcalá.

Cuando me he propuesto formar un grupo político que optara a cargos de concejales, me he dirigido al pueblo, a mi pueblo, para que él fuera quien, con su más de medio millar de firmas, me convirtiera en candidato. Si ahora, después de haberme hecho candidato, me hace concejal, seguiré apoyándome solo y exclusivamente en el pueblo. Todas las semanas mantendremos una reunión con algún grupo alcalaíno, una reunión formal para ser su portavoz en la corporación municipal. Una semana serán los comerciantes, otra los parados, otra serán los industriales, otra serán los deportistas, otra serán los padres de familia... Cuatro años dan para mucho si se aprovechan bien. Cuatro años pueden significar centenares de reivindicaciones ciudadanas concretas presentadas en debida forma, bien estudiadas en justicia y en conveniencia, ante un ayuntamiento que, me temo, no podrá ser excepción a la regla de estar más a la defensa de intereses partidistas que ciudadanos. En resumen, ésta es la oferta de Gálvez y sus compañeros independientes del IA: estudiar los problemas del pueblo con el pueblo y servir a los ciudadanos de cauce de gestión de sus problemas concretos. Si a ustetedes les parece interesante, si creen que una opción independiente y cuyo único apoyo político tiene que ser el pueblo —¡Nada más, pero nada menos!—, vótenos. Le pedimos su voto porque Independientes de Alcalá sólo depende de Alcalá y, si llega al ayuntamiento, sólo atenderá a la defensa de los intereses de Alcalá y de los alcalainos.

En cualquier caso, le pido que medite usted bien su voto antes de depositar la papeleta en la urna; y, eso sí, después de meditar, vote. Y, como siempre, tan amigos.

Antonio GALVEZ JIMENEZ

VENDO
PISO
PRECIO ECONOMICO
Tlf. 888 37 72

Su "copa" en
DISCO-BAR
KENI'S
Centro Comercial Nuevo Alcalá

1º/ Porque hay que recuperar Alcalá
Alcalde Socialista Seguirá.

2º/ Y Prosperará La Cultura que ya',
es una fruta madura.

3º/ El Tema de Urbanismo
El PSOE no tiene clusismo.

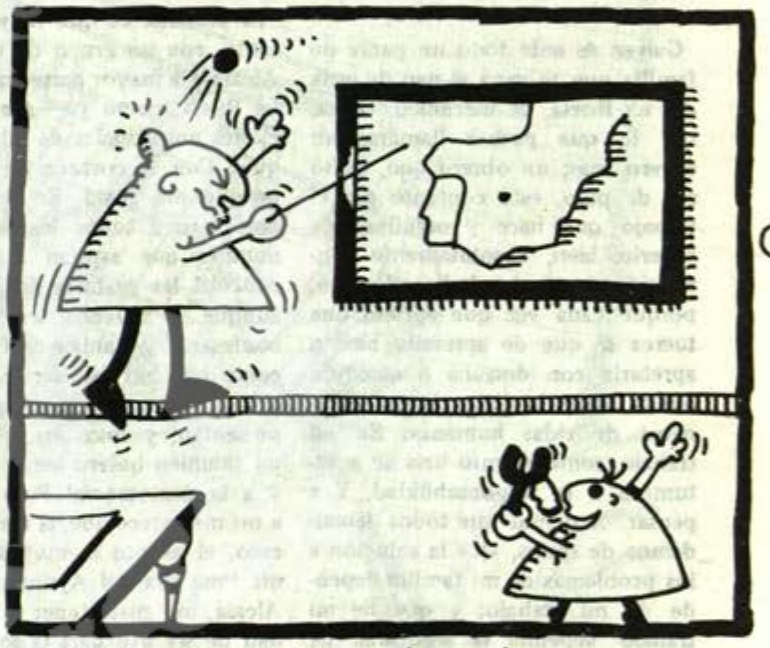

4º/ Y en Escolarizar a los más pequeños
siempre ponemos nuestro mayor empeño.

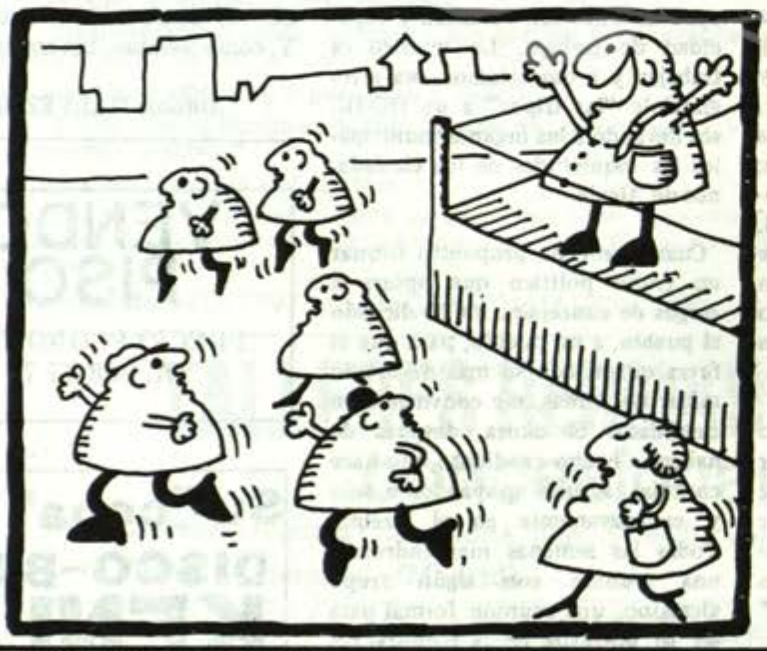

5º/ Mientras.... AP con gran tragor
al pueblo causa estupor.

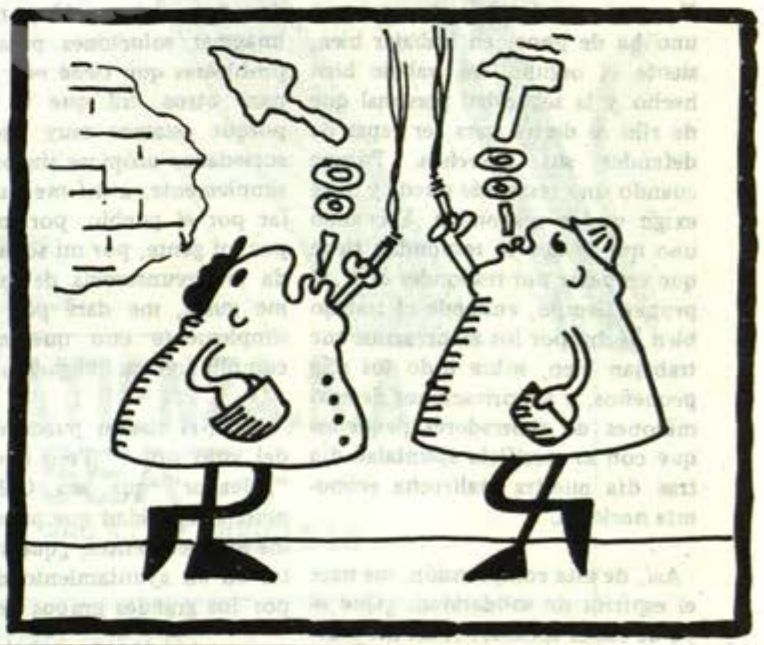

6º/ Los Socialistas contra el paro
continuaremos laborando.

Publicidad

GRAFAM &

CENTRO MUNICIPAL DE DOCUMENTACIÓN ALCALÁ DE HENARES

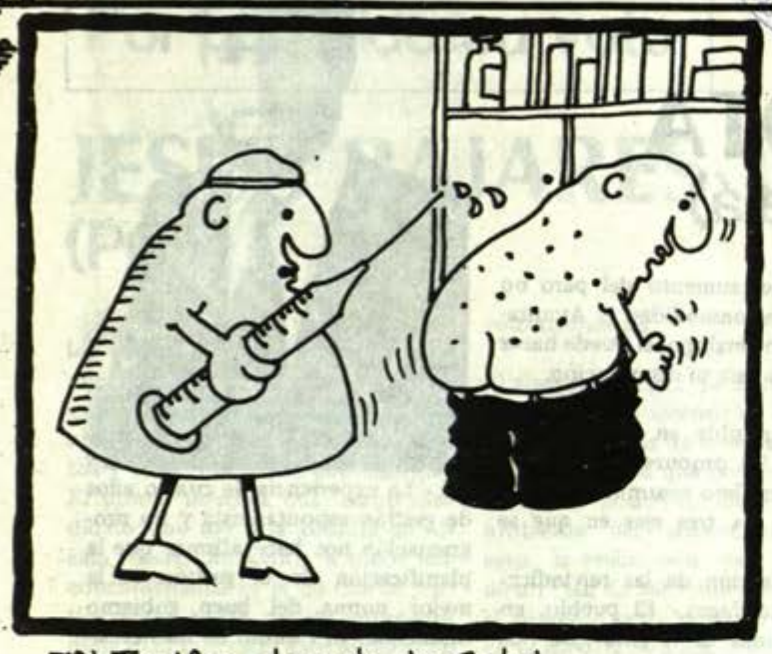

7º) Tambien el asunto de Salud es nuestra principal inquietud.

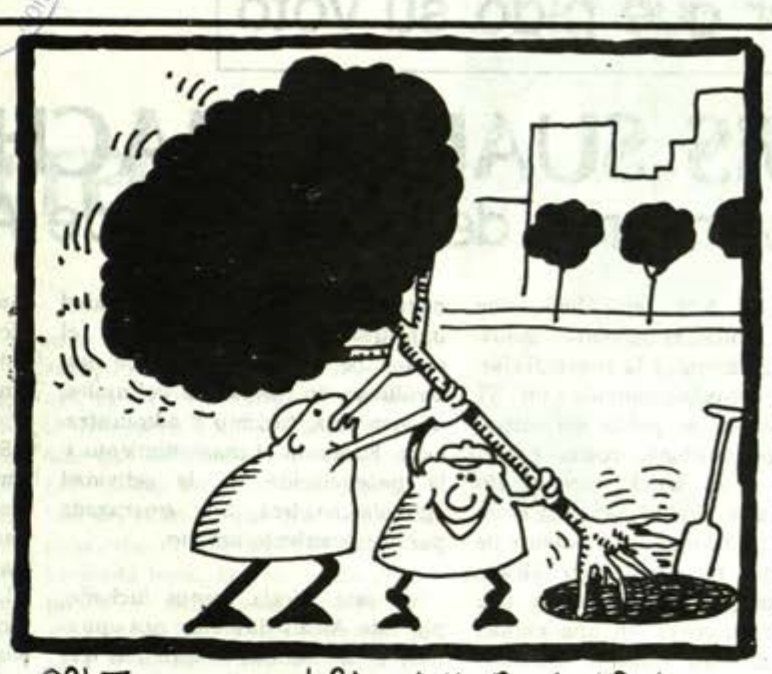

8º) Tampoco se olvida el Medio Ambiente que está siempre en nuestra mente.

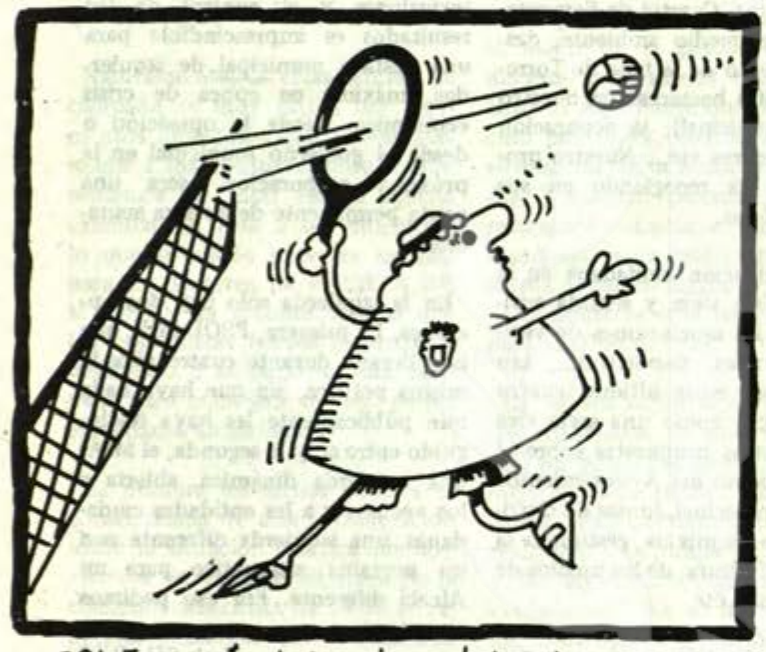

9º) En qué el deporte esté al día ponemos toda nuestra energía.

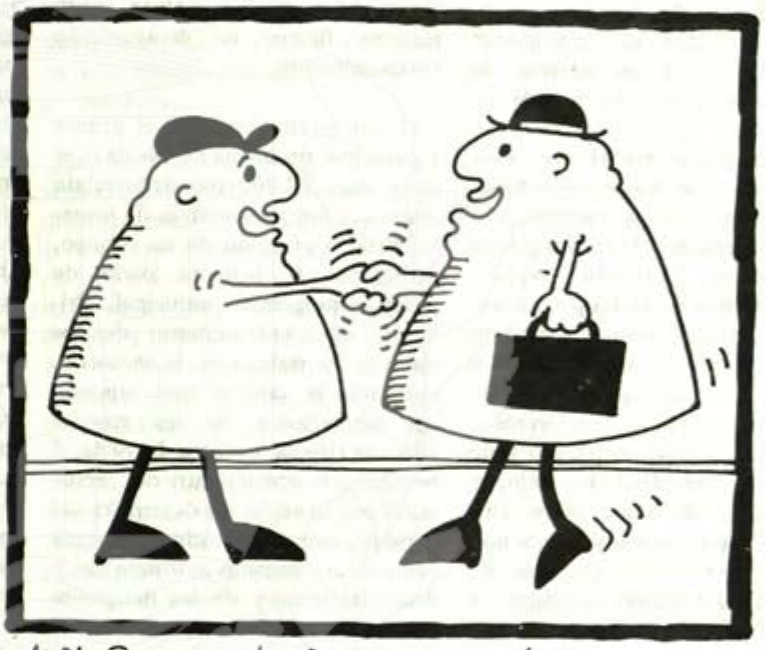

10º) Para que tu ciudad sea más humana por una participación ciudadana.

Por el pueblo
VOTA PSOE
Un buen gobierno en tu Ayuntamiento

11º) Así los del puño y la rosa te dejaran la ciudad preciosa.

12º) Pues de tal forma el pueblo acierta Votando a Curro lope-HUERTA

GRAFAM

Por qué pido su voto

LUIS SUAREZ MACHOTA
(Movimiento de Izquierdas de Alcalá)

Alcalá es hoy, en 1983, una ciudad fundamentalmente industiral; la industria y la construcción ocupan aproximadamente un 57 por ciento de su población activa. Alcalá es también, como consecuencia de su rápido crecimiento urbano, una ciudad con una composición social mayoritariamente de inmigrantes no nacidos en Alcalá. Sin embargo, Alcalá no es una ciudad dormitorio, ni una ciudad sin personalidad, como lo son otras del Area Metropolitana de Madrid. El peso de su historia, de su cultura, de su patrimonio histórico-artístico, ese orgullo pasado, del que es abanderado principal un importante sector de alcalaínos nativos, la convierte en urbe única y distinta.

Sin embargo, al día de hoy, esos componentes: el histórico-cultural, el autóctono, el inmigrante, no están suficientemente ni integrados ni vertebrados. Su rápido y explosivo crecimiento no lo ha permitido. Sólo el futuro, sólo un trabajo político, social y cultural dirigido con esta idea, conseguirá hacer de Alcalá una ciudad "diferente", síntesis de un glorioso pasado y de un presente industrial. Lo viejo, lo tradicional, tiene que fundirse con lo nuevo, para crear esa Alcalá que el Movimiento de Izquierdas de Alcalá (MIA) define en su programa municipal: una ciudad industrial, y por lo tanto de trabajadores, una ciudad universitaria, y por tanto sede de cultura, y una ciudad cabecera de comarca, y por tanto con un importante sector de servicios administrativos y comerciales.

El programa municipal del MIA es el único que define ese proyecto de ciudad, ese Alcalá del futuro, desde una óptica progresista y de izquierdas. La izquierda tradicional (PSOE y PCE) no ofrece ninguna perspectiva que no sea la ramplona gestión de los asuntos cotidianos. La derecha reaccionaria, AP, está a caballo entre la vuelta al alcalainismo rancio, superado por la historia, y el desarrollismo, que favorezca la especulación inmobiliaria, para satisfacer los intereses privados de su clientela. El MIA quiere un Alcalá de Henares que crezca moderadamente para satisfacer el aumento vegetativo de su joven población. El MIA quiere una ciudad con un nuevo equilibrio entre la actividad industrial, hoy dominante, y el sector de servicios que debe desarrollarse en las áreas culturales, universitaria, turismo y administración. Exigimos el mantenimiento y la potenciación de la actividad agrícola-ganadera, hoy amenazada por el crecimiento urbano.

Por este Alcalá hemos luchado, por este Alcalá diferente nos opusimos a las normas subsidiarias que UCD, PCE y PSOE querían imponernos. Por suerte para los alcalaínos, la Coplaco nos dio la razón, y la amenaza que se cernía sobre nuestro futuro ha desaparecido temporalmente.

Ni que decir tiene que el primer y principal problema de Alcalá es el paro, esos 12.000 trabajadores sin empleo y sin perspectivas de tenerlo. Para la creación de un empleo, dedicamos la primera parte de nuestro programa municipal. Primero, el mantenimiento de los puestos de trabajo en la industria, cortando la sangría que suponen las regulaciones de las grandes fábricas (Ibelsa, Cointra, La Seda...) segundo, el crecimiento del sector servicios, ligado a un desarrollo del turismo, comercio y administración (sede de los órganos autonómicos y descentralización de las delegaciones de los ministerios), junto con el desarrollo universitario y cultural. Aunque del aumento del paro no tiene la responsabilidad el Ayuntamiento, sin emabrgo, sí puede hacer propuestas para su disminución.

Sería imposible en este artículo enumerar las propuestas del MIA. Por ello prefiero resumir el programa sobre los tres ejes en que se basa:

La satisfacción de las reivindicciones ciudadanas.- El pueblo, en sus demandas es el guía que nos señala el camino: viejas luchas vecinales por el hospital comarcal, por el desvío de la N-II, por colegios, por institutos, Cuartel de Sementales, cultura, medio ambiente, desmantelamiento de la base de Torrejón (con 400 hectáreas en nuestro término municipal), la depuración del río Henares etc... Nuestro programa las va recogiendo en sus diversas esferas.

La participación ciudadana en la gestión.- Esta vieja y sentida aspiración de las asociaciones de vecinos, culturales, deportivas..., tan frustrada en estos últimos cuatro años, infunde como una savia viva todas nuestras propuestas sobre el funcionamiento del Ayuntamiento: referendum vecinal, juntas de distrito, comisiones mixtas, gestión de la Casa de la Cultura, de los medios de comunicación etc.

Planificación de la gestión municipal.- La experiencia de cuatro años de gestión espontaneísta y sin programación nos hace afirmar que la planificación de la gestión es la mejor norma del buen gobierno municipal. El estudio de las necesidades vecinales, de los medios financieros para satisfacerlas, la programación, en el tiempo, de las inversiones y el control de los resultados es imprescindible para una gestión municipal de izquierdas, máxime en época de crisis económica. Desde la oposición o desde el gobierno municipal en la próxima corporación, será una pauta permanente de nuestra actuación.

En la izquierda sólo hay dos opciones. La primera, PSOE-PCE, que han llevado durante cuatro años la misma política, sin que haya nada que públicamente les haya distinguido entre sí; y la segunda, el MIA, una izquierda dinámica, abierta a los vecinos y a las entidades ciudadanas, una izquierda diferente con un pograma alternativo para un Alcalá diferente. Por eso pedimos su voto.

Luis SUAREZ

SANYOMA

ROVERAUTO, S.A.

ALCALA DE HENARES

CITROËN

CONCESIONARIO LAND ROVER Y AGENCIA CITROEN EN ALCALA DE HENARES

EXPOSICION Y VENTA: Avda. de Guadalajara, 42 - Tlf. 889 15 95 y Murillo, 7 (Eras de San Isidro) -Tlf. 888 12 73
EXPOSICION, VENTA Y TALLERES: Crta. de Barcelona km. 31'400 - Teléfonos 889 01 10 -889 01 15 - 888 12 73

Por qué pido su voto

JESUS PAJARES ORTEGA (PCE)

El próximo día 8 de mayo todos los ciudadanos españoles tenemos una nueva cita ante las urnas; en esta ocasión para elegir a nuestros representantes en los ayuntamientos y en las asambleas autonómicas. El primer mensaje que, como candidato que soy a la alcaldía de Alcalá, deseo transmitir a todos mis conciudadanos es el de que su participación activa resulta imprescindible para que estas elecciones estén a la altura de esa democracia avanzada que nuestra Constitución configura y que entre todos tenemos que construir.

Naturalmente, a estas alturas de campaña es muy difícil dar argumentos novedosos que puedan persuadir a los electores sobre la conveniencia de votar esta o aquella candidatura. Pese a esa dificultad, lo que sí puedo hacer es resumir para los lectores de PUERTA DE MADRID las razones básicas que los comunistas hemos expuesto y defendido a lo largo de esta campaña para conseguir el voto de los ciudadanos alcalaínos.

La primera de dichas razones es consecuencia de una consideración sobre la situación política que hoy vivimos en España. El líder de la coalición derechista ha dicho en repetidas ocasiones que el resultado de las municipales, si resulta favorable para ellos, serviría para cambiar la orientación política del Gobierno de la Nación. Nosotros creemos que no va a ser así porque el deseo popular no es que se derechice más la política gubernamental, sino precisamente que esa política sea más progresista y defienda mas eficazmente los intereses de los trabajadores y de las capas populares. El voto comunista va a constituirse, pues, tras el ocho de mayo, en un fuerte contrapeso desde la izquierda a la presión, a veces desaforada, que desde la derecha más retrógrada se hace sobre el Gobierno.Desde las anteriores elecciones ha pasado el tiempo suficiente para darse cuenta de que el Gobierno no tiene una voluntad firme y real de cumplir las promesas que en su día se le hicieran al pueblo español. Por todo ello, el PCE ha insistido una y otra vez en que la única garantía para hacer que se cumplan dichas promesas es que el ocho de mayo se produzca un fuerte aumento del voto comunista.

La segunda razón, ya de tipo local, es la que se desprende de los resultados concretos de nuestra gestión; unos resultados que nosotros juzgamos muy positivos: La solución al problema del abastecimiento de agua, la realización casi completa de un Plan de Saneamiento Integral, el aumento extraordinario de plazas en la Escuela Pública, el fomento de las actividades deportivas a todos los niveles, las sustanciales mejoras en el medio ambiente, el proyecto de Parque Natural, etc., constituyen lo mejor de la gestión municipal durante los pasados cuatro años. Esto es algo públicamente reconocido por todos, incluidos nuestros adversarios en la lucha por la alcaldía. Y nosotros pensamos que esos resultados constituyen la razón de más peso —una razón que sólo nosotros podemos esgrimir— a la hora de presentarse ante los ciudadanos para solicitar su voto.

La tercera razón se desprende de los contenidos de nuestro programa, un programa que nosotros hemos definido como "ambicioso y audaz, pero perfectamente realista, realizable y mejorable con el debate y las aportaciones críticas de los ciudadanos". No se trata de exponer aquí todo el programa, pero sí de invitar a todos mis posibles lectores a que, antes de depositar su voto, lo lean, nos pidan aclaraciones, reflexionen sobre el mismo y lo comparen con los otros programas que concurren a estas elecciones. Como aspectos más destacables del mismo, creo que merece la pena citar el apartado dedicado a la hacienda local, la política de inversiones, las propuestas urbanísticas, el apartado del abastecimiento de agua y saneamiento y la política cultural y educativa. Nuestro programa es la plasmación de un importante esfuerzo por analizar cuáles son las más importantes necesidades de Alcalá y cuál es la forma en que dichas necesidades podrán ser atendidas.

La cuarta razón —y ya con esta termino— la constituye nuestra candidatura, nuestro equipo de futuros concejales comunistas. Hay que decir que si un programa no tiene un buen equipo de personas capaces de llevarlo a la práctica es papel mojado. Nosotros creemos haber logrado ambas cosas: Un buen programa y una candidatura que reúne a las personas necesarias para hacerlo realidad. En nuestra candidatura se combinan la experiencia, la capacidad política, la representatividad de los más diversos sectores populares, el conocimiento profundo de nuestra realidad municipal y el compromiso firme, rubricado a lo largo de muchos años, de trabajar incansablemente en favor de los intereses del pueblo.

Finalmente, quiero expresar aquí, una vez más, mi convencimiento de que podemos contribuir en gran medida a hacer un país mejor, haciendo mejores nuestros ayuntamientos, haciendo mejores y más habitables y atractivas nuestras ciudades. Para trabajar por ese hermoso objetivo, y no para figurar, es para lo que solicitamos el voto de todos los ciudadanos alcalaínos el próximo día 8 de mayo.

Jesús PAJARES ORTEGA
Candidato a la Alcaldía por el PCE

¿QUIERES COMPRAR MODA MODA?
VEN A VIÑUELAS

DELEGADO DE ZONA
Tinte PARIS
c/. Menéndez de Avilés, 4
(frente a Modas Oliver)
Teléfono: 881 38 27
ALCALA DE HENARES

SHERLIMP
Soc. Coop. Limpiezas y Servicios
Industria especializada en
LIMPIEZA DE ALFOMBRAS Y CORTINAS
RESTAURACION Y CONSERVACION

LLAME AL TLEF. 881 38 27 Y NUESTRO SERVICIO DE RECOGIDA Y ENTREGA A DOMICILIO ACUDIRA INMEDIATAMENTE

¡¡CONFIENOS LA LIMPIEZA DE SU ALFOMBRA!!

EL ARTE DE LA TECNOLOGIA

La superación es una norma para Alfa Romeo. Destacar, triunfar sobre demás, un reto continuo. Así ha sido desde siempre el espíritu competitivo de Alfa Romeo que le ha elevado a conseguir los más espectaculares éxitos, tanto en la competición como en la fabricación de automóviles exclusivos y de gran clase. Así son los Coupés Alfa Romeo. Triunfadores en toda clase de competiciones. Asombro y deseo de los conductores más experimentados. Nervio y carácter que se dejan domar con una suavidad sorprendente. El GTV 6 es capaz de arrancar y alcanzar los 100 Km/h. en 8,3 seg., para pasar a 210 Km/h., envuelto en el sonido inconfundible de un seis cilindros Alfa Romeo.

Motores en aleación ligera de 4 ó 6 cilindros y doble árbol de levas en cabeza. Con 5 marchas y 4 frenos de disco que aseguran un control permanente de su potencia: desde 95 hasta 160 CV., y la mejor estabilidad debida al diseño de la suspensión y al exclusivo "Puente de Dión".

Su comodísimo interior para cuatro auténticas plazas, con asientos anatómicos, proporcionan un elevado confort a sus ocupantes.

Los coupés, con toda la gama Alfa Romeo, tienen un reducido consumo debido a la alta tecnología de sus motores (6,1 litros a 90 Km/h. en el Sprint Veloce).

Tecnología y belleza más allá de la perfección.

Esta es la raza de los Alfa Romeo Coupés.

Alfasud Sprint Veloce, Alfetta GTV 2.0 y GTV 6 2.5.

Desde 1.330.000 Pts. F. F.

Los Alfa Romeo coupés, siempre en cabeza.

EUROPLACE S.A. *Alfa Romeo*

Agente Oficial ALFA ROMEO

Cánovas del Castillo, 7 - Teléfs. 889 02 20 - 889 59 28 - ALCALA DE HENARES

CENTRO MUNICIPAL DE DOCUMENTACIÓN ALCALÁ DE HENARES

Por qué pido su voto

ANTONIO SICILIA SINGUEMANI
(Partido Demócrata Liberal)

QUIENES SOMOS

El Partido Demócrata Liberal (Los Liberales), cuyo presidente nacional es Antonio Garrigues Walker, es el único partido de España, reconocido por la Internacional Liberal. Como ya es sabido, esta organización se creó en Oxford, en 1947. tras la Segunda Guerra Mundial, y de ella fue presidente el insigne pensador español don Salvador de Madariaga.

LIBERALES: Dícese de aquellas personas libres y responsables que, considerando a sus ciudadanos libres y responsables, propugnan una acción solidaria, basada en la cooperación voluntaria, para construir un Estado de Derecho, en el que se limite el poder de unos hombres sobre otros y el de la sociedad sobre el individuo. Los Liberales creen en la iniciativa y capacidad creadora del individuo como el motor de la Historia.

Somos un partido con una ideología definida y clara, que defiende a los ciudadanos considerados individualmente, contra la constante invasión de su vida privada por parte de quienes utilizan la política para imponer su propio concepto de la vida.

Los Liberales creemos que el individuo, cada vez más, puede tener mermadas su capacidad creadora y su iniciativa privada, por un estado todopoderosos. No somos utópicos y aceptamos que el Estado y su Administración, tienen su campo de actuación. Hoy nadie discute la intervención del Estado en la vida social, sino la medida e intensidad de esa intervención. Los Liberales no deseamos que esta intervención del Estado, se convierta en un intervencionismo sistemático y opresivo. Queremos estar vigilantes para defender la libertad del individuo. Con este fin hemos preparado nuestros programas electorales, que determinaran nuestro compromiso con estos planteamientos de actuación.

Porque el Partido Demócrata Liberal, enlaza con la tradición más progresista del liberalismo español (Ortega y Gasset, Leopoldo A. Clarín, etc.) y tiene como fin primordial el desarrollo de la personalidad individual, en el marco de una sociedad libre y abierta.

Consideramos, en el ámbito municipal y autonómico (que ahora nos ocupa), que la gestión debe guiarse con criterios de eficacia y que el Ayuntamiento debe estar al servicio de los ciudadanos y no al revés. Sin dogmatismos, el Partido Demócrata Liberal, pretende aplicar a la política municipal, en cualquier caso, las medidas que se consideran más idóneas, en aras de la eficacia y apoyará sin reparos las propuestas que propugnen otros partidos, dentro de esta misma línea.

Para el Partido Demócrata liberal, el activo más importante del ayuntamiento lo constituyen las personas que en él trabajan, sus capacidades, reconocidas, deben se aprovechadas en beneficio de todos los vecinos alcalaínos, al margen de la ideología política que pueda tener cada uno y que ha de ser respetada.

POR QUE NOS PRESENTAMOS

Porque la opción liberal del Partido Demócrata Liberal, es la única que tiene como objetivo el bienestar del individuo, en convivencia con los demás ciudadanos, pero sin una dependencia indebida de burocracias, administraciones o poderes superiores, que defienden tanto lo social-comunista como los conservadores.

Porque creemos que se está facilitando una situación de bipolarización y crispación en el conjunto de la sociedad española, que puede degenerar en radicalismos y extremismos, tan absurdos como impropios de los tiempos en que vivimos y que tanto nos han perjudicado en épocas pasadas.

Porque no estamos en la lucha global por el poder y consideramos que la participación electoral en Alcalá, no debe ser una simple correa de transmisión para una batalla de mayor ámbito, sino que debe tener como unico objetivo, la satisfacción de las necesidades de nuestros convecinos alcalaínos, en el ámbito municipal y autonómico.

Con la presentación del Partido Demócrata Liberal, en la mayor parte de las provincias españolas, creemos atender a todas esas personas cansadas y desilusionadas con la pretendida bipolarización de la sociedad española. El Partido Demócrata Liberal, atrae hoy a muchos hombres y mujeres que no se sienten debidamente representados en las dos opciones actualmente mayoritarias. Recuérdese a estos efectos, la gran aceptación popular que han tenido las expresiones como "votos prestados" o "votos útiles", que son tan aplicables para los socialistas —que así lo admiten— como para la derecha conservadora.

El Partido Demócrata Liberal es, sin duda, una alternativa y tercera vía, muy válida que se ofrece hoy al lector, en los ayuntamientos de ventiocho provincias y en cuatro comunidades autónomas. Nuestro deseo es que así lo entiendan todos.

Antonio C.
SICILIA SINGUEMANI
por el Partido Demócrata Liberal

NUEVO
SERVICIO A DOMICILIO
LAVISA C/ Murano, 5
LAVANDERIA, LIMPIEZA EN SECO, ALFOMBRAS
CORTINAS, ROPA DE HOGAR, MANTAS, ETC.
Tlf.: 889 59 15
GARANTIZAMOS NUESTRO TRABAJO

OPOSICIONES EN ALCALA
400 PLAZAS
Desde 18 años - 850 / 1.200.000 pts. año
Oposiciones Administrativos
en los Ministerios o Comunidades Autónomas. Ambos sexos. Título Bachiller Superior o equivalente. Contestaciones adaptadas al nuevo programa. Instancias, hasta el 23 de mayo.
Otras Oposiciones
Auxiliares de Ministerios. Auxiliares de Ayuntamientos.
Cuerpo Especial de Gestión de Hacienda.
Secretarios de 3a. de Ayuntamientos, etc.
Informacion de 12 a 1 y de 6 a 9
Academia CETA
Ramon y Cajal, 4 - 2º.
Alcalá de Henares

UN ALCALDE PARA ALCALA

Santos Mercader de la Fuente

El día 8 de Mayo.

Alcalá, lo único importante

Alcalá, por encima de siglas y siglos

VOTA: Alcalá.

VOTA ap

en coalición con PDP y UNION LIBERAL

ap ***Con todos. Y todo marcha.***

Por qué pido su voto

ARSENIO E. LOPE HUERTA (PSOE)

Eso, "Recuperar Alcalá", podría ser muy bien el eslogan de nuestra campaña, o el objetivo último de nuestra acción de Gobierno Municipal para los cuatro próximos años. Porque ése debe ser la culminación del objetivo político que el PSOE se planteó para Alcalá en 1979. Y desde entonces mucho se ha hecho. Unas cosas se ven y otras no. Resolver el abastecimiento de agua en Alcalá, acabar con el déficit en plazas escolares, planificar la gestión urbanística, iniciar la obra de construcción de la residencia sanitaria, mejorar la infraestructura urbana, construir jardines y arreglar zonas verdes, adecentar plazas y aceras, dotar a la ciudad de una dinámica cultural y festiva desconocida hasta el presente, apoyar las reivindicaciones de los más marginados de nuestra sociedad y resolver algunos de sus problemas, la construcción de instalaciones deportivas modelos en su género como la piscina municipal cubierta, llevar la atención sanitaria desde el Centro de Salud Municipal a aquellas áreas específicas más sentidas por nuestros habitantes, racionalizar la hacienda y la gestión municipal; serían algunas de las muy varias e importantes realizaciones que los socialistas hemos sabido llevar a cabo en estos últimos cuatro años. Y ese importante número de acciones nos permite afirmar, sin dudas de ningún tipo, que básicamente hemos cumplido, y en exceso en algunos frentes, las promesas electorales que hicimos en 1979.

Pero somos conscientes de que aún nos queda mucho camino por recorrer. Y así cambiar Alcalá, para recuperarla, vuelve a ser nuestro objetivo. Porque profundizar en esa andadura de cambio que iniciamos hace cuatro años, nos puede permitir recuperar la ciudad. Y no nos estamos refiriendo a un aspecto material de nuestra gestión futura, sino a algo que como socialistas nos parece mucho más importante: recuperar Alcalá quiere decir, para nosotros, acercar la gestión municipal y las decisiones políticas a los habitantes. A los nuevos y a los viejos. A los unos para permitirles que echen raíces entre nosotros y sientan la solidez y el equilibrio de su arraigo a través de una participación directa y continua en la gestión de sus intereses. A los otros, a los viejos alcalaínos, para que vuelvan a sentir el orgullo de ser partícipes de la mayor aventura que pudieran vivir: hacer una Alcalá digna con su historia y que sea el avance de un futuro mejor para sus hijos, en el orgullo de ser y estar de y en Alcalá.

Recuperar Alcalá quiere ser un objetivo integrador de todos. Participación y solidaridad en la libertad podría ser la base o pilar de ese objetivo que os proponemos para los próximos años. Y ese objetivo sólo puede llevarlo a cabo el PSOE porque sólo el PSOE es capaz de elevar a la categoría de objetivo político todas y cada una de las reivindicaciones de nuestros conciudadanos. Porque pocos, o ningún grupo político, presente en Alcalá, puede presumir como el PSOE de estar presente en el entramado social de la ciudad. Y la candidatura que presenta a estas elecciones municipales es buena prueba de ello: hombres y mujeres, trabajadores y profesionales, jóvenes y pensionistas, forman su entramado. Hay en ella militantes del Partido y sindicalistas, independientes y miembros de entidades ciudadanas. Y todos ellos, unidos para un solo objetivo: profundizar en el cambio que se inició en Alcalá en 1979, para conseguir su recuperación en la solidaridad y la libertad. Ese, y no otro, es el fin del programa de gobierno que el PSOE llevará a cabo en Alcalá, desde su Ayuntamiento, si Alcalá vuelve a confirmarnos su confianza en las urnas.

Arsenio E. LOPE HUERTA

Noticiero

En perfumería

por cada 500 ptas. de compra regalamos 100 ptas.

UTILICE NUESTROS SERVICIOS DE: Parking gratuito. Servicio a domicilio gratis. Tarjeta Visa, 6.000 y Talón Multiuso del Banco de Bilbao

SIMAGO
Su centro de ahorro-calidad.

Elecciones municipales del 8 de mayo

CANDIDATURAS PARA ALCALA

No sólo los líderes de las candidaturas cuentan a la hora de la elección. También hay que reflexionar sobre la complejidad de la candidatura en si, pues una candidatura se divide en dos zonas: la de los que pueden salir y la de los que van como pura apoyatura social, como avalando con sus nombres la ideología que representan. Por eso consideramos interesante publicarlas íntegras de nuevo, para que el elector pueda hacer las comparaciones que estime oportunas de cara a la jornada electoral del próximo domingo.

A.P.
"Alianza Popular en Coalición con el Partido Democrata Popular y la Unión Liberal"

D. Santos Mercader de la Fuente
D. José César Alvarez García.
D. Juan José Rueda Morales
D. José Luis López Borreguero
D. Gregorio Chicharro Alarcos
D. Tomás Cubillos Frutos
D. Angel Bachiller Herreros
Da. María Blanca López Tortuelo
D. José Alberto Echevarría García
D. Nicolás Pérez Ordoñez
D. Agustín Sánchez Trillo
Da, Francisca Bellver Marin
D. Jorge Carmona Sánchez
D. José Santiago Ruano Beriguete
D. Carlos Rivas Valin
D. José Antonio López Casarrubios
D. Juan Barbosa Blanco
D. Asensio Esteban Múgica
D. Fernando Macias Olmeda
Da. Mercedes de la Cuerda Martín
Da. María Victoria de Benito Ortega
Da. Margarita Estefanía Gómez Peral
Da. Maria de la Paz Montero Bellver
Da. María de los Angeles Rot Minguela
D. Enrique Sánchez Pastor
Da. Paloma Bernaldo Gonzalez
D. Mariano de la Cuerda Rodríguez

SUPLENTES

Da. Purificación de la Cruz Cañete
Da. Aura Termis Soto

C.D.S.
"Centro Democratico y Social"

D. Mariano Rodriguez Caro
Da. Rosario Fernández Dovermans
D. Manuel Garrido Cabo
D. Santiago Perea Serrano
D. Jesús Calvo García
D. Enrique Péres López
D. Jesús Valverde Testillano
D. Miguel Gil Clavero
D. Julio Palomo González
D. Manuel Alfaro García
D. Ramón Castaño Sánchez
D. Nicolar Aybar García
D. Facundo Gómez Sánchez
D. Gregorio López Gil
D. Alberto Montero San Victoriano
Da. Petra Garrudo Torres
D. Gerardo Azañedo Sanz
D. Norverto Talavera Torres
D. José Vicente Santamaría
D. Ramón Rodríguez Olmedo
D. Angel Diaz García
Da. Manuela Villacieros Prieto
D. M. Tomás de Diego Ambite
D. Jacinto Periañes González
D. Pedro Liyo Camacho
Da. Araceli Rodríguez Santa María
Da Isabel Molina Montes

C.L.P.
Coalición de Lucha Popular

D. Juan Andrés Marquez Araque
Da. María Fatima de Jesús Lima Ramos
Da. María José Durán Barragán
D. Pedro Sánchez Romero
D. Jesús Jiménez Cardeñosa
D. Jesús Gallego Moreno
D. Juan José Gómez Diaz
D. Domingo Durán Benitez
Da. Socorro Vallejo Iniesta
D. Luis Suárez Hernández
Da. María Araguete Valencia
D. José Meco Palacio
Da. Paloma Ojido Escribano
D. Jesús Fernández González
Da. María Morales Plaza
D. José Luis Durán Benitez
D. Rafael Fernández Gonzalez
Da. Manuel Comas López
Da. Margarita Gómez Chercoles
D. Mariano Camin Ramos
Da. María Belén Herrero Luengo
D. Rafael Contreras Rodriguez
D. Pedro Fraile Muñoz
D. Roberto de Totte Fernández
D. Pedro Escamilla Rebollo
D. Crescencio García Sastre
D. Francisco Santos Peñas

I.A.
"Independientes de Alcalá

D. Antonio Gálvez Jiménez
Da. María de lso Angeles García Bernal Mármol
D. Pedro Ortiz González
D. Luis María Asenjo Mancebo
D. Manuel López Ruiz
D. Luis Abilio Cimas Alvaz
D. Juan Luis Villaseca Villanueva
D. Angel Jimeno Castellanos
D. Ramon Ribera Naranjo
D. José Luis Ortiz Gonzalez
D. Felipe de Lucas Martínez .
D. Jesualdo Medina Bermudez
D. Juan Navarro Gonzalez
D. Juasto García González
D. Elias García Hernández
D. Francisco Ribera Naranjo
D. Gabriel Gutierrez Huerta
D. Marcelino Julio Montero Alcazar
D. Asterio Molinero Tarancón
D. Agustín Llanos Muñoz
D. Javier Sánchez Calvo
D. Martín Alonso Diaz
D. Pedro Cano Pozo
Da. Margarita Bravo Sánchez
Da. Angela Valverde Cid
D. Juan José Gómez Gonzalez
D. Federico Bartolomé Arribas

SUPLENTES

D. Mariano Carraledo Martínez
D. Félix de la Riva Ochoa
Da. Julia González de la Cruz

M.I.A.
"Movimiento de Izquierdas de Alcalá"

D. Luis Suárez Machota
Da. Manuela Fernández de Cuevas
D. Francisco González Adrada
Da. Milagros Soria de Arcos
D. Juan E. Arriola Viso
D. Antonio Cezón García
D. Mariano Martínez Chafe
D. Enrique Ruiz Villalba
Da. Araceli Arraz Antona
D. Andrés Casquete de Lucas
D. Acisclo Ramirez Jiménez
D. Angel Laborda Crespo
Da. María Jesús Sanz Blanco
D. José Luna González
D. Luis Calvo Cabellos
D. David Valero Cámara
D. Angel Crespo Ruano
Da. Margarita de Miguel Morato
D. Domingo Morales Dominguez
D. Domingo José García Diez
Da. Saturnina Castillas Martín
D. Fernando García García
D. Rafael Corrales Tajuelo
D. Rafael Arevalo Zafra
D. Javier López Jiménez
D. Luis Navarro Sánchez
Da. Carmen Nuñez Uroz

SUPLENTES

Da. Antonio Ganso Agueros
D. Antonio Ortega Herrera
Da. Rosa P. Algaba Saez
D. Manuel León Maldonado

CANDIDATURAS PARA EL AYUNTAMIENTO DE ALCALA

P.C.E.
"Partido Comunista de España"

D. Jesús Pajares Ortega
D. Santiago Pavón Polo
D. Rafael García Poveda
Da. M. de los Santos Palacios Fernández
D. Daniel Diaz Escalona
D. Magdaleno García-Alcalá García
D. Santiago López Legarda
Da. Inocencia Cea Calonge
Da. Beatriz Sánchez Jiménez
D. Marcelino Sant Macía
D. Jaime Blázquez Pérez
D. Santos Sánchez del Olmo
D. Ramón Rodríguez Moya
D. Mariano Sánchez Isabel
Da. María Elena Gómez Marcano
D. Tomás Peña Saez
D. Jesús Martínez Izquierdo
D. Vicente Pérez Olmedo
D. Fernando Mármol Gurrucharri
D. Emilio Martín Ramos
D. Francisco Martínez García
Da. María José Sánchez Jiménez
D. Manuel Reyes Hormigo
D. Angel Ruiz Cao
D. Antonio Torres Benitez
D. Julián Sáncehz Merencio
D. Joaés María Velasco Muñoz

SUPLENTES

D. Genciano Rodríguez Escobar
D. Jesús Sánchez Cámara
D. Sabino Porras Prieto

P.D.L.
Partido Demócrata Liberal

D. Antonio Carlos Sicilia Singuemani
D. Juan Manuel Castañer Carrasco
D. Francisco Muñez Yebra
D. Juan Cortes Berlinchez
Da. Adelaida Julios Homero
D. Gregorio Arias Isabel
D. Luis de Dios Martín
Da. María Teresa Tuche Troncoso
D. José Luis Liesa Larramona
D. José Fernando Pastor Sanz
D. Fernando Luis Ramiro
D. Juan Luis Fernández Ruiz
D. Francisco Luis Granados Sánchez
D. Julio Antonio Asensio Silveyro
Da. María Dora La Higuera Arribas
D. José Luis Martín Alonso
D. Antonio Alamo Barchino
D. Benito Baides Feliz
D. Faustino Tuche Santome
Da. Rosario Asensio Silveyro
D. Fernando Bonafonte Peralta
Da. María Luisa Morales Aparicio
D. Alberto Miguel Manteca Arquero
D. Francisco Ramón Ramos Fernández
Da. María Teresa Troncoso Ferro
Da. Lucía Prado Lobato
Da. Dolores Regaña Mendoza

SUPLENTES

Da. María Victoria De la Rosa Lestán
D. Juan Manuel Castañer de Diego

P.S.O.E.
Partido Socialista Obrero Español

D. Arsenio Eugenio Lope Huerta
D. Teodoro Escribano Avilas
D. José Macías Soto
D. Fidel Vela García
D. Isidro Florencio Campos Corona
D. Tomás Sánchez Torres
D. José María Irastorza Bolea
D. Angel Nombela Vera
D. Modesto Quijada Magdaleno
D. Teodoro Sánchez Olmedo
D. Fernando Calvo Gómez
D. Angel Ortega Prado
D. Anacleto Escobar Margallo
D. Crescencio Vicente Abad
D. Manuel López González
D. Enrique Pitarch López
D. José luis Herrero García
D. Ignacio Bautista Gabaldón
D. Ricardo Cabañas Montero
Da. Encarnación Vela Casado
Da. María Teresa Saez Martínez
D. Rafael García Hernández
D. Victor Gómez Perales
D. Jesús La Roda Muñoz
D. Octavio Fernández Prieto
D. Simón Lancha Barrero
D. Luis Díaz Carro

SUPLENTES

D. Francisco García Menéndez
D. Valeriano Granado Bellón
D. José Ramón Linde Linde
D. Rafael Martín Méndez
D. Antonio García Fernández

Cocina Típica Italiana
Trattoria-Pizzeria Romana
MORAL, 2 - TELF. 888 06 55 - ALCALA DE HENARES

SE COMPRAN y VENDEN
monedas, sellos, billetes antiguos, lotería y vitolas.
Especialidad en sellos españoles del Primero y Segundo Centenario
Andorra y colonias españolas
FILATELICA Y NUMISMATICA NIEVES
También abrimos sábados tarde y domingos mañana
C/. Cid Campeador Bl. C-3 (Junto a Comisaría) - Teléf.: 881 42 31 - Alcalá de Henares
REGALAMOS UN RELOJ ELECTRONICO
CON SU COMPRA SUPERIOR A 4.000 ptas. EN ARTICULOS QUE NO ESTEN EN OFERTA.

EUROPLACE S.A.
COMPRA — VENTA
DE VEHICULOS USADOS
Cánovas del Castillo, 7 - Teléfs. 889 02 20 - 889 59 28 - ALCALA DE HENARES

En el Centro Alcalaíno de Economía

CONFERENCIAS-COLOQUIO SOBRE ECONOMIA ESPAÑOLA

En esta semana ha comenzado un miniciclo de conferencias-coloquio, montado por el recientemente constituido Centro Alcalaíno de Economía, que precisamente hace su presentación con estas conferencias. El Centro Alcalaíno de Economía, del que dimos cuenta a nuestros lectores en el momento que se firmó su escritura fundacional, es una creacion de los doctores Campos, Tortella y Gala, directores de departamento en la facultad de Economicas de la Universidad de Alcalá. Este centro nace con la pretensión de que la vieja y gloriosa Universidad de Alcalá y en concreto esta facultad —que es la única que hoy por hoy se encuentra ubicada en el casco urbano— pueda proyectarse en la vida ciudadana, y sus creadores esperan que sea un valioso instrumento del Ayuntamiento, cumpliendo así una misión universitaria de interés y no sólo circunscrita a la, ciertamente importante, de impartir conocimientos.

Las conferencias están dirigidas especialmente a los alumnos de Ciencias Empresariales de la Universidad de Alcalá. Y su calendario, que ha comenzado esta misma semana, es el siguiente: 4 de mayo, "La Comunidad de Madrid en el Estado de las Autonomías", por el profesor doctor Ramón Tamames, de la Universidad Autónoma de Madrid; dia 6 de mayo, "El Sector Exterior Español", por el profesor doctor Jaime Requeijo, de CUNEF de la Universidad Complutense de Madrid; día 9 de mayo, "La Energia en España", por el profesor doctor José María García Alonso, de la Universidad Complutense de Madrid; día 13 de mayo, "¿Puede España ser un pais rico?", por el profesor doctor Juan Velarde, de la Universidad Complutense de Madrid.

Las conferencias-coloquio, dictadas por catedráticos de Estructura Económica, tendrán lugar a las ocho de la tarde en el aula magna de la facultad de Ciencias Económicas, y serán públicas.

CLAUSURA DEL CURSO DE HUMANIDADES RENACENTISTAS DE "MUJERES DEMOCRATICAS"

Más de cien mujeres llenaban el salón durante la clausura del curso sobre Humanidades Renacentistas, en la que se entregaron los diplomas correspondientes a las asistentes al curso. Ha sido una iniciativa de la Asociación de Mujeres Democráticas, con el empuje incansable de Rosario Fernández Dóvermans, quien puso de manifiesto su deseo de extender la semilla de la inquietud de Mujeres Democráticas de Alcalá por toda la ciudad complutense a través de aulas permanentes de promoción de la mujer. En la tertulia celebrada se sirvió un vino-merienda y quedó programado un viaje a Salamanca, para contrastar las experiencias artísticas del reciente viaje a Italia con las joyas de la ciudad salmantina.

Vota

CDS

CENTRO DEMOCRATICO Y SOCIAL

PARA QUIEN ALCALA ES LO IMPORTANTE

Mariano RODRIGUEZ CARO
Candidato a la Alcaldía de Alcalá

Carlos REVILLA
Número 1 para las Elecciones Autonómicas

EL EQUILIBRIO NECESARIO

Programa de Televisión

Lunes

9 de MAYO

PRIMERA CADENA

13'45 CARTA DE AJUSTE. 14'00 PROGRAMACION REGIONAL. 14'55 CONEXION CON LA PROGRAMACION NACIONAL. 15'00 TELEDIARIO. 15'35 DIAMANTES "la reclamación de Kremer". La enfermedad del viejo Coleman plantea un grave problema a Frank y a la familia ante la petición de Kremer, principalmente ante la intolerable postura de Terry y su madre que se oponen a que la devolución se lleve a cabo. Finalmente, y por imposición de Terry, se llega al acuerdo de pagarle las joyas al precio que tenían cuando Kremer se las dio en su momento a Coleman. Frank recibe al viejo Kremer y le entrega un talón por el valor acordado. El anciano judío, totalmente agradecido, le dice que con ese dinero empezará la búsqueda de su hijo al que supone residiendo en Holanda. 16'30 LA TARDE "Lunes tarde". 17'05 MIRAR UN CUADRO. 17'30 NOMBRES DE AYER Y DE HOY "Antonio Puigvert". 18'00 BARRIO SESAMO "La Familia Peláez". 18'30 3, 2, 1... CONTACTO. 18'55 EL LIBRO GORDO DE PETETE. 19'00 LAS DESVENTURAS DEL SHERIFF LOBO "Ladrones de cuerpo". Perkins, al hacer su entrada en una tienda en la que se estaba cometiendo un atraco, es tiroteado por los pistoleros; reducidos estos por la policía, Perkins es conducido al hospital. A pesar de que su estado no reviste gravedad, los médicos deciden operarle. Horas más tarde la noticia de su muerte le es comunicada a Lobo por una de las enfermeras. El Sheriff y Birdie deciden investigar las verdaderas actividades a las que se dedica parte del personal del centro. 20'00 PUEBLO DE DIOS . 20'30 CONSUMO "Salchichas". 21'00 TELEDIARIO. 21'35 MARCO POLO "Episodio 5". 22'55 ESPAÑOLES. 23'55 TELEDIARIO. 00'20 DESPEDIDA Y CIERRE.

SEGUNDA CADENA

18'45 CARTA DE AJUSTE. 18'58 APERTURA Y PRESENTACION. 19'00 TELENOVELA "La Taberna" (Cap. 7). 19'30 EVOCACION. 20'00 LOS MUMINS "La casa de los fantasmas". 20'10 LA FAMILIA MEZGA "De Guatemala a Guatepeor" Después del maremoto se ha formado una pequeña isla a la que va a parar la familia Mezga. 20'30 HOY EN LA 2. 21'00 CON "H" DE HUMOR. "Charlot el pequeño bagabundo. Este documental, presentado por Joel Grey, ofrece una rápida panorámica de la infancia de Chaplin en el estudio de su obra, referida principalmente a su etapa con Keystone. 21'50 LA FIERA DE MI NIÑA. El doctor Huxley, un científico dedicado por entero a la arqueología, espera impaciente el momento de su boda, que ha de celebrarse al día siguiente, y la concesión de una ayuda de un millón de dólares para su museo arqueológico. Con este motivo va a jugar una partida de golf con el señor Peabody, administrador de la dama millonaria que va a hacer la donación. Pero durante la partida, Huxley conoce a una muchacha de arrolladora personalidad que además de estropearle el juego y robarle el coche, consigue que el descon-certado científico no pueda dedicarse a Peabody. 23'40 DESPEDIDA Y CIERRE.

Martes

10 de MAYO

PRIMERA CADENA

13'45 CARTA DE AJUSTE. 14'00 PROGRAMACION REGIONAL. 14'55 CONEXION CON EL PROGRAMA NACIONAL. 15'00 TELEDIARIO. 15'35 DIAMANTES "Jugadores". Terry regresa de Israel e informa a su tío que la información recibida sobre los diamantes rusos es falsa. Su enorme ambición le lleva a presionar a toda la familia con la idea de montar una cadena de joyerías donde dar salida al material de los Coleman, aprovechando que un millonario va a casarse, indicándole la conveniencia de venderle un gran diamante. Frank, insatisfecho consigo mismo, por el asunto de Kremer, no sabe como quitarse de encima a Terry, quien, a sus espaldas, se pone de acuerdo con Alex, el novio de su prima, para llevar a cabo el negocio. Mientras tanto, Kremer, una vez en Amsterdam, empieza la búsqueda de su hijo. 16'30 LA TARDE. "Martes tarde". 17'05 UN MUNDO PARA ELLOS "¿Seres marcados?". 18'00 BARRIO SESAMO "La vaca". 18'30 3, 2, 1... CONTACTO. 18'55 EL LIBRO GORDO DE PETETE. 19'00 MICKY Y DONALD. 19'30 EL PARAISO DE LOS ANIMALES "Pequeñas maravillas". 20'00 ENCUENTROS EN LIBERTAD; ECONOMIA "La Metrópolis" (I). 21'00 TELEDIARIO. 21'35 SU TURNO. 22'34 VIVIR CADA DIA "Josefa Barea: crónica de una supervivencia". 23'35 TELEDIARIO. 23'50 DESPEDIDA Y CIERRE.

SEGUNDA CADENA

18'45 CARTA DE AJUSTE. 18'58 APERTURA Y PRESENTACION. 19'00 TELENOVELA "La Taberna". 19'30 FORMULA TV. 20'00 ROBINSON. 20'30 HOY EN LA 2. 21'00 RETRATOS DE PODER. "Hitler". 22'00 THOMAS Y SARAH "Alma mater". Sarah ha encontrado empleo como ama de llaves en una pequeña escuela para niños en Colvert House. El director de la misma, el señor Groom Crombie, un personaje muy especial tiene puesto todo su interés en sacar el mayor provecho posible de su bien montado negocio. Cobra unos honorarios desorbitados a los padres de los treinta niños dejados a su cargo, la mayoría de los cuales están en las colonias o bien viven lejos del centro escolar, y los tiene alojados en viejos y destartalados edificios y más que comer hacen vigilia, mientras él llena su estómago de ricas viandas. 22'50 MUSICA EN EL TIEMPO. "La llegada de la moda". 23'45 DESPEDIDA Y CIERRE.

Miércoles

11 de MAYO

PRIMERA CADENA

13'45 CARTA DE AJUSTE. 14'00 PROGRAMA REGIONAL. 14'55 CONEXION CON LA PROGRAMACION NACIONAL. 15'00 TELEDIARIO. 15'35 DIAMANTES "El regreso". Las averiguaciones de Kremer dan su fruto y el viejo judío obtiene al fin las señas de donde puede encontrar a su hijo. El encuentro se efectua y Kremer cuenta a su hijo su odisea y la historia de los diamentes entregados a los Coleman, así como la manera en que salvó la vida al hacer creer a los alemanes que había muerto antes de ir al campo de concentración. Mientras tanto, en Londres, Frank sigue soportando la responsabilidad del peso de la firma Coleman, los remordimientos del asunto Kremer y las imposiciones de Terry y su madre que quieren hacerse con la dirección del negocio. 16'30 LA TARDE "Miércoles tarde". 17'00 LOS RIOS "Tajo". 18'00 BARRIO SESAMO "Los cubiertos". 18'30 3, 2, 1... CONTACTO. 18'55 EL LIBRO GORDO DE PETETE. 19'00 NOSOTROS. 19'55 FUTBOL. Final de la Copa de Campeones de Copa. Transmisión en directo, desde Goteburgo (Suecia), del partido que disputarán el Real Madrid y el Aberdeen. 22'00 TELEDIARIO. 22'30 SESION DE NOCHE "Bodas de sangre". Se ha dicho que "Bodas de Sangre", "Yerma" y "La Casa de Bernarda Alba", la trilogía dramática que representa la más alta cumbre del teatro de Federico García Lorca, prolonga la línea de lo mitológico andaluz, en su faceta más trágica, tensa y misteriosa, expresada ya en el Romancero Gitano y, al igual que aquí, los símbolos y las imágenes —la luna, el cuchillo, el agua... desempeñan una función expresiva básica en la transmisión de ese mundo humano que tanto interesó a Lorca. "Bodas de Sangre", desarrolla la tragedia de una boda truncada por la aparición del antiguo novio de la desposada, a la que rapta, resolviéndose la situación en la lucha y muerte a navajazos de los dos hombres, con la luna por testigo. 23'55 TELEDIARIO. 00'15 DESPEDIDA Y CIERRE.

SEGUNDA CADENA

18'45 CARTA DE AJUSTE. 18'58 APERTURA Y PRESENTACION. 19'00 TELENOVELA "La taberna". 19'30 DIBUJOS ANIMADOS "El abuelito de las nieves y el lobo gris". 19'45 EL CARRO DE LA FARSA "U de Cuc: Pinocho (segunda parte). 20'30 HOY EN LA 2. 21'00 LA ULTIMA FRONTERA. 22'00 ESTUDIO ABIERTO. 24'00 DESPEDIDA Y CIERRE.

Jueves

12 de MAYO

PRIMERA CADENA

13'45 CARTA DE AJUSTE. 14'00 PROGRAMA REGIONAL. 14'55 CONEXION CON LA PROGRAMACION NACIONAL. 15'00 TELEDIARIO. 15'35 DIAMANTES. "Los de otra especie". El chico atropellado por Terry muere y su madre le aconseja que venda el coche a pesar de que no sabe nada y solo son suposiciones lo que le hace pensar que el autor del delito es su hijo. Sus temores se afianzan al recibir la vista de la policía que investiga el caso. Frank sigue ampliando el negocio familiar ante la envidia de su cuñada Katherine que desearía que fuese su hijo Terry y su marido los que lo llevaran. En Holanda, mientras tanto, el hijo de Kremer cuida a su enfermo padre hasta su muerte, sin olvidar por ello la faena llevada a cabo por los Coleman sobre los diamantes. Una vez muerto Kremer, su hijo se dispone a reclamar lo que sabe es suyo y que le fue robado a su confiado padre. 16'30 LA TARDE "Jueves tarde". 17'00 OTRAS COSAS. 18'00 BARRIO SESAMO "Socorro". 18'30 DIBUJOS ANIMADOS. "Osos mañosos: Un huevo sorpresa" 19'00 BALONCESTO. Desde el Pabellón de Santiago de Compostela, encuentro de Baloncesto correspondiente al Torneo Internacional entre los equipos de España y Selección Atlantic Coast. 20'30 LA VIDA SECRETA DE EDGAR BRIGGS "El infiltrado". Bernie Schewid de la CIA dice a Templeton de la Embajada Británica en Washington que alguna de su gente está pasando información secreta al enemigo. Templeton dice a Scheweid que se ponga en contacto con Edgar Briggs del servicio secreto quien de momento y tras una reunión del alto mando propone registrar los apartamentos de unos soviéticos sospechosos, mientras están almorzando. 21'00 TELEDIARIO. 21'35 BUENAS NOCHES. 22'45 INFORMATIVO ESPECIAL. "Ortega y Gasset 1893-1983". 23'35 TELEDIARIO. 23'50 DESPEDIDA Y CIERRE.

SEGUNDA CADENA

18' 45 CARTA DE AJUSTE. 18'58 APERTURA Y PRESENTACION. 19'00 TELENOVELA "La tabernа". 19'30 EUROPA EN JUEGO. 20'00 NUESTRO AMIGO EL ESPANTAPAJAROS. "La pícara Nancy". Worzel, viaja sin pagar en el coche de línea, camino del mar. Conoce casualmente a Nancy la Descarada, Mascarón de proa con forma de cabeza humana. Worzel le explica que desea casarse con tía Sally, pero Nancy le dice que ha visto a tía Sally flotar en el mar, sin embargo ésta ha sido rescatada y Worzel lo ignora. 20'30 HOY EN LA 2. 21'00 PRODUCCION ESPAÑOLA. 22'00 CINE CLUB. Ciclo: Werner Herzog. "El enigma de Gaspar Hauser". El domingo de Pentecostés de 1829 salió de su escondrijo en el sótano de una casa de Nüremberg un hombre enclaustrado desde poco después de nacer. Aquella criatura carecía del don de la palabra, desconocía que existiese un mundo y uno seres semejantes a él. Varios años atrás, en 1812, había sido tomado bajo su custodia por un hombre que le visitaba cada noche, le alimentaba y le enseñaba los primeros pasos. Nunca se ha sabido la identidad de aquel personaje, de aquel enigma llamado Gaspar Hauser. Ese día su protector, no pudiendo soportar por más tiempo aquella carga, le puso bajo los cuidados de la pequeña comunidad ciudadana y allí Hauser aprendió a relacionarse con el mundo. 00'05 DESPEDIDA Y CIERRE.

Viernes

13 de MAYO

PRIMERA CADENA

13'45 CARTA DE AJUSTE. 13'13 PROGRAMA REGIONAL. 14'55 TELEDIARIO. 15'35 SESION DE TARDE "La partida de los jueves".

Programa de televisión

Harry Evers, productor de un programa de televisión, que atraviesa dando sin audiencia —lo que significa la pérdida del empleo— lleva jugando, la noche de todos los jueves de los últimos cuatro años, una partida de poker. Evers y su amigo Marvi, tras la última partida que acabó en batalla campal, deciden seguirse viendo la noche de los jueves a pesar de la disolución del grupo. Aunque la tradición ha dejado de existir, la pareja aprovechará el pretexto para seguir justificando, ante sus respectivas esposas, una noche "absolutamente libre" a la semana. Lo malo es que se aburren: la libertad les resulta a los dos amigos más bien cargante. 17'30 LA TARDE. "Viernes tarde". 18'00 BARRIO SESAMO "Singular persecución". 18'30 LAS FABULAS DEL BOSQUE VERDE "El oso Boris está hambriento". 19'00 LA ISLA DE CORAL "Episodio 2". 19'30 ¿UN MUNDO FELIZ?. 20'00 DE PELICULA "Idolos de barro". El boxeo es uno de los deportes más acusados y vilipendiados por una serie de instituciones. El cine, sobre todo el cine americano, ha recurrido en muchas ocasiones a este deporte, bien para ensalzar a muchas de sus figuras, o para retratar de manera, en ocasiones feroz, a las gentes que entran a formar parte de ese mundo. 20'30 MAS VALE PREVENIR "Paperas". 21'30 UN, DOS, TRES. 23'00 LAS PICARAS "La hija de Celestina". Elena, en etapas sucesivas en Toledo, Sevilla, Madrid, vive por medio de embustes, trampas y coqueterías, de la caza de galanes, de aparentar devociones y, ya casada, de engañar a su marido. 24'00 TELEDIARIO. 00'25 TESTIMONIO. 00'30 DESPEDIDA Y CIERRE.

SEGUNDA CADENA

15'15 CARTA DE AJUSTE. 15'28 APERTURA Y PRESENTACION. 15'30 EL ERMITAGE. 17'00 REESTRENO. 19'00 BALONCESTO. Trofeo Internacional. España-Panamá, desde Santiago de Compostela.20'30 INFORMATIVO. 20'45. LA CLAVE —Presentación. —Largometraje. — Coloquio. 00'30 DESPEDIDA Y CIERRE.

Sábado

14 de MAYO

PRIMERA CADENA

10'15 CARTA DE AJUSTE. 10'29 APERTURA Y PRESENTACION. 10'30 PISTA LIBRE. 12'30 CAJA DE RITMO. 13'00 CONCIERTO. Orquesta Filarmónica de Berlín. 14'00 REVISTA DE TOROS. 14'30 BIBLIOTECA NACIONAL. "Narciso". 15'00 NOTICIAS. 15'30 DON GATO. 16'00 PRIMERA SESION "Abuelo Made in Spain" Don Marcelino, terrateniente de Villapardillo, tiene a su tres hijas casadas en Madrid. Una está cargada de hijos, otra ha hecho una buena boda y a la tercera le ha salido la descendencia musicalmente "ye-ye". La primera de ellas ha llamado a su padre a Madrid para que le sirva de criada. Ninguna de las tres se trata con las otras hermanas, y don Marcelino se empeña en arreglarses sus problemas. Su paciencia, y sobre todo, su cazurrería, lo piensan hacer posible. 18'00 EL LOCO MUNDO DE LOS PAYASOS. 18'30 LA PANTERA ROSA "La bujía rosa". 19'00 USTED, POR EJEMPLO 20'00 NOTICIAS. 20'30 NI EN VIVO NI EN DIRECTO. 21'00 INFORME SEMANAL. 22'30 SABADO CINE "Mujeres en Venecia". El ya maduro millonario norteamericano Cecil Fox convoca en su palacio de Venecia a sus tres ex-esposas para decidir cual de ellas es digna de heredar su colosal fortuna, pues Cecil las ha hecho creer que tiene las horas contadas. Para poner en escena su comedia, contrata como secretario a un actor fracasado —McFly—, que se encargará de hacer convincente la superchería. Las tres ambiciosas mujeres se lanzan a disputarse el "botín" con consumada maestría. 01'00 DESPEDIDA Y CIERRE.

SEGUNDA CADENA

15'15 CARTA DE AJUSTE. 15,28 APERTURA Y PRESENTACIÓN. 15'30 MUSICA Y MUSICOS. 16'00 EL CIRCO DE LAS ESTRELLAS. 17'35 MUSICAL EXPRESS. 18'00 BALONCESTO. España-Rusia, desde Santiago de Compostela. 19'35 CINE COMICO "Turno de noche". 20'00 ALCORES. 21'00 BAROJA A TRAVES DE BAROJA. 22'05 CONCIERTO 2 "Las estaciones". 24'00 DESPEDIDA Y CIERRE.

Domingo

15 de MAYO

PRIMERA CADENA

9'45 CARTA DE AJUSTE. 9'59 APERTURA Y PRESENTACION. 10'00 HABLAMOS. 10'30 EL DIA DEL SEÑOR. 11'30 GENTE JOVEN. 12'30 TIEMPO Y MARCA. 14'15 ESTUDIO ESTADIO. 14'30 ESTA SEMANA. 15'00 NOTICIAS. 15'30 BELFY Y LILLIBIT. 16'00 AUTOMOVILISMO. Conexión en directo con el Gran Premio de Mónaco Fórmula 1. 16'15 CICLO BUSTER KEATON "El rey de los cowboys". 17'30 AUTOMOVILISMO Llegada, en diferido, del Gran Premio de Mónaco, Fórmula 1. 18'00 MUNDO SUBMARINO "Bajo los hielos Antárticos". 19'00 BLA,BLA, BLA. 19'30 PROXIMAMENTE. 20'00 NOTICIAS. 20'30 FAMA "Una revelación escandalosa". La llegada de un joven profesor para hacer prácticas en la escuela conmociona a las estudiantes. Pronto el recién llegado se fija en Julie por la que parece sentirse atraído. La muchacha corresponde a esa atracción hasta que, casualmente, descubre cual es la causa de que el apuesto Jeff Harris se haya fijado en ella. 21'30 MEMORIA DE ESPAÑA "La crisis del sistema". 22'30 M.A.S.H. "Edwina". Edwina, una de las enfermeras destinadas en el hospital móvil de MASH confiesa a sus compañeras que jamás ha sido amada por nadie. Los médicos, para complacer a Edwina, acuerdan dejar a la suerte que indique el cirujano militar que debe hacer la corte a Edwina; el agraciado resulta ser el capitán Hawkeye. 23'00 ESTUDIO ESTADIO. 00'00 DESPEDIDA Y CIERRE.

SEGUNDA CADENA

15'15 CARTA DE AJUSTE, 15'28 APERTURA Y PRESENTACION. 15'30 LOS GRANDES RIOS "El Volga". 16'30 ZARABANADA. 17'00 HIPICA. Copa del Rey. 18'30 ESTRENOS TV. "Cuando sopla el viento norte". Una pareja de tigres siberianos, descendientes de aquellos que cruzaron el estrecho de Bering, desparramandose por las heladas estepas de lo que hoy es Canadá, estan sembrando el terror, a causa del hambre, en un pequeño asentamiento de colonos. Para defenderse de ellos, se organiza una expedición de caza en la que, por accidente, resulta con heridas mortales uno de los participantes, acción de la que se acusa al viejo trampero. A causa de ésto, el veterano cazador se ve obligado a refugiarse en la estepa. donde compartirá su vivencia con uno de los tigres a los que antes persiguió. 20'30 HISTORIA DE LA FOTOGRAFIA "Rueda de vida". 21'00 EL DOMINICAL. 22'00 LARGOMETRAJE. "Los felinos". Marc, un "play boy" que acaba de regresar a los Estados Unidos donde ha mentenido relaciones amorosas con la esposa de un ganster, se ve amenazado de muerte por éste. En la escapada, cree encontrar el abrigo ideal en una enorme y lujosa villa de la Costa Azul francesa, donde viven dos misteriosas y extravagantes millonàrias americanas: Bárbara y la joven Melinda. Marc trabaja para ellas como conductor. Sin embargo, no tardará en descubrir el diabólico destino que para él ha preparado la enigmática Bárbara. 23'55 DESPEDIDA Y CIERRE.

Avda. Guadalajara, 34
Teléfono e información: 889 20 45
Clínica San Nicolás

Centro de reconocimiento médico para el permiso de conducir. Todas las categorías, incluso PSICOTECNICO y RENOVACIONES. Autorizado por la Dirección Provincial de Salud y registrado en la Delegación Provincial de Tráfico.

HORARIO, DE LUNES A VIERNES. de 4 a 8 de la tarde.

500 Ptas. LE DAMOS POR CADA RUEDA EN MAL ESTADO
al cambiarla por otra nueva o recauchutada
Equilibrado electrónico y estroboscópico
TAMBIEN ABRIMOS LOS DOMINGOS POR LA MAÑANA
Neumáticos VALLEROS
Carretera de Pastrana km. 1'300 (Edificio Alcasol) - Tlf. 881 56 52 - Alcalá

Trycomat
Máquinas de coser
Tricotosas
C/ Parque, 15 ALCALA DE HENARES — Telf. 888 06 34 — C/ La Veredilla TORREJON DE ARDOZ

FEMSA ELECTROSERVICIO
ELECTRICIDAD DEL AUTOMOVIL
BOSCH SERVICE
TALLERES Y RECAMBIOS
DIAGNOSIS Y PUESTA A PUNTO
MAE, S.A.
(antes E. MARTIN)
DISTRIBUIDOR OFICIAL de Equipos Eléctricos y Baterías
FEMSA
C/ Avila, s/n (esq. Ctra. Nacional II, Km. 32'100) - Tlfs. 889 81 63 y 889 81 64
Ctra. Guadalajara, 40 - Tlfs. 888 13 03 y 889 67 36 - ALCALA DE HENARES

Ciclismo

Angel Mayordomo ganó la vuelta., Martínez, la etapa

GRAN ANIMACION EN LA LLEGADA DE LA I VUELTA A MADRID

Los voluntariosos componentes de los clubes ciclistas de nuestra ciudad eran los responsables de la organización de la última jornada de la Vuelta Ciclista a Madrid. Ya muy de mañana, madrugaban para instalar con todo detalle la meta de llegada, y verdaderamente vieron su trabajo compensado con la masiva afluencia de aficioandos que dieron su apoyo y realce a la prueba ciclista.

Ya de por sí, la primavera, después de estas prodigiosas lluvias, convierte nuestros campos en un cuadro paradisíaco, digno de presenciar y disfrutar. A veces el viento y las cuatro gotas resultan algo molestos, pero la afición al ciclismo arrasa. Ni los altavoces de la campaña política ni otras zarandajas hacen salir tantas personas al borde de la ruta como el paso de los esforzados. Son aplausos espontáneos que reconocen la brillantez de un deporte en el que siempre existe un gran espíritu de superación, y donde llegar el último no tiene ninguna importancia negativa, como nos decía el último corredor en llegar a la meta, cuando ya la entrega de trofeos a los ganadores estaba en su momento algido: "Yo tenia que terminar la Vuelta a Madrid aunque tuviera que llegar andando. Llevo diez años en el ciclismo y en ellos, tanto de profesional, donde estuve dos años, como de aficionado, al que he vuelto, he ganado más de setenta carreras. Hoy he tenido la mala suerte de pinchar dos veces y el viento, unido a la dureza de los últimos kilómetros, me han hecho perder mucho tiempo. De todas formas esto no me desanima, porque el ciclismo es mi vida".

El ganador de la etapa alcalaína fue un Leonés de 23 años llamado César Martínez, dueño y señor por un día de la I Vuelta Ciclista a Madrid. Dominó desde el principio y unas veces por su fuerza y otras por la desgracia de sus compañeros, fue dejando atrás a sus contrincantes. Volaba por esas cuestas de Dios: Valdealcalá, Villar y Valverde para presentarse en la calle de Libreros solitario pero repleto de grandeza ciclista. Pasaron varios minutos allí fueron arribando los desperdigados componentes de la serpiente, multicolor, que hoy, por los zarpazos de César y por el perfil de la carretera, se convirtió en una serpiente descuartizada.

Fue ganador Angel Mayordomo, que en anteriores etapas había consolidado un tiempo imposible de superar por los demás. Estaba verdaderamente eufórico con su maillot amarillo y los trofeos conseguidos. Nos decía que no había sido nada fácil ganar, ya que la etapa de la Casa de Campo y esta de Alcalá habían sido muy duras. Su mejor palmarés lo había conseguido en la etapa juvenil, y ahora, a raíz de este triunfo, espera superarse y ver hasta dónde puede llegar.

Narrar un final de carerra ciclista es algo completamente imposible. Los aficionados desbordan todas las previsiones de los organizadores y nadie quiere irse sin ver y oír al ganador. Más cuando este final era completado con la entrega de los diversos trofeos a los ganadores. Nuestro alcalde, Arsenio Lope Huerta, presidió este acontecimiento deportivo y él veía así el ambiente ciclista: "Esto es estupendo. Da gusto ver a tanta gente. Afortunadamente, después de los días pasados, hoy ha acompañado el tiempo y la idea de la Vuelta Ciclista ha sido magnífica. He podido comprobar una organización perfecta y tenemos que luchar porque a esta primera vuelta sigan otra en los años venideros. Todos sabemos el arraigo que siempre ha tenido el ciclismo en Alcalá, y te puedo decir que yo he sido siempre un gran aficionado al ciclismo, hasta practicándolo, sobre todo en tiempo de verano. Recuerdo como algo que me llenó de verdadera ilusión el día que pude tener una bicicleta de carreras". Curro nos presentó al presidente de la diputación provincial, que al fin y al cabo era la que había hecho posible la Vuelta a Madrid. El presidente nos comentaba: "La aglomeración de aficionados ha sido algo muy notable. Nos sentimos muy satisfechos del desarrollo de un deporte tan popular en nuestra provincia como es el cilcismo y me he sentido gratamente sorprendido por ver que Alcalá tiene una importante masa de población que sigue el ciclismo".

Todo fue volviendo a su ser con parsimonia. La calle de Libreros había vibrado de expectación. Todo el sudor derrochado por esas carreteras por un grupo de jóvenes ciclistas había servido para que unos recibieran al final los honores con ramo de flores y beso incluidos, y otros, con menos suerte pero el mismo esfuerzo, pensarán en una próxima vez, que claro que llegará.

ATILA-NO

El mundo del Automóvil

R - 5: 1.000.000 UNIDADES

El Renault 5 es un capítulo de éxito en la industria mundial del automóvil. Más de un millón de unidades fabricadas en las factorías de Fasa hasta febrero de 1983 son el reconocimiento a la fiabilidad de las técnicas de fabricación en grandes series y el plebiscito popular al nivel de alta calidad ofrecido por los Renault elaborados en España. Ya desde su nacimiento alcanzó un éxito de ventas y un impacto popular sorprendente. Estas fueron algunas de las razones por las que el jurado que otorgó el primer título de "Mejor coche del año de ABC", concedió tan preciado galardón al R-5, en reconocimiento a su diseño, especiales cualidades ruteras, magnífico equilibrio entre precio y prestaciones y marcado aspecto polivalente. El R-5 ofrece un medio de locomoción familiar para aquellas personas que, necesitando desplazarse por entre el tortuoso trazado de nuestras calles, cada vez más congestionadas de tráfico, quieran desenvolverse con agilidad y soltura a través de las autopistas de nuestra red viaria. Con tan sólo tres metros y medio de largo, el Renault 5 ofrece un espacioso habitáculo, con un confort de marcha sorprendente. Unido a esta especial distribución interior, destacan de manera notable una suspensión independiente a las cuatro ruedas y una dirección suave y precisa. De ahí que la demanda haya obligado al fabricante a poner a disposición del usuario ya la redonda cantidad de un millón de unidades.

DOS ESTABLECIMIENTOS EN ALCALA A SU SERVICIO , ¿DONDE?

NUEVA DIRECCION
BAR RESTAURANTE Esteban ERAS DE SAN ISIDRO, 7 - ALCALA DE HENARES

* SERVICO DE DESAYUNOS
* COMIDAS
* MERIENDAS
* CENAS

ABIERTO TODOS LOS DIAS
A PARTIR DE LAS
8'30 DE LA MAÑANA
C/. Eras de San Isidro, 7

Meson las Cuadras de Rocinante
C/. Carmen Calzado nº. 1 (esquina a C/. Mayor) - ALCALA
EL MESON DEL BUEN YANTAR Y DEL BUEN RIEGO

1-2 en San Fernando

BALON DE OXIGENO PARA EL PROMESAS

Encuentro disputado a las 5 de la tarde en el campo Sánchez Lobarda de San Fernando de Henares, con poco público, debido principalmente a jugar los encuentros fuera de Coslada, por lo que el filial alcalaíno no jugó bajo la presión del público como en otros desplazamientos y pudo serenar su juego durante los 90 minutos, lo que le supuso conseguir los dos puntos, en esta ocasión con todo merecimiento, ya que fue superior al cuadro local.

El cuadro de Caborana, con este triunfo, da un paso de gigante para las posibilidades de salvarse del descenso de categoría cuando sólo faltan diez puntos por disputar, de los cuales seis serán en el Val y con dos visitantes peligrosos, como son el Azuqueca y el Vicálvaro, primero y segundo clasificados, ambos prácticamente ya ascendidos a la primera preferente. Precisamente el próximo domingo nos visitará el líder del grupo, el Azuqueca, equipo que marcha destacado en la tabla clasificatoria, con cinco puntos de ventaja sobre el segundo clasificado, por lo que el Promesas tiene uno de los partidos más comprometidos de los cinco que le quedan por disputar. A ver si los dos puntos se quedan en el Val, ya que son vitales.

El primero en marcar en San Fernando fue el Coslada, precisamente cuando se jugaba el minuto 30 de juego, en jugada del extremo derecha, que escapa de la vigilancia de su marcador Cantero y dispara fuerte sobre el meta alcalaíno, rechazando el esférico el joven Marcos, que no puede atrapar el fuerte disparo, lo que aprovecha el veterano Cholo, jugador que militó en equipo de categoría superior, para batir al portero alcalaíno. Con este resultado se llega al final del primer tiempo.

Comienza la segunda parte y el Promesas sale dispuesto a resolver el partido. Sabe lo mucho que se juega en cada encuentro y no está dispuesto a venirse de vacío, por lo que se vuelca sobre el portal del equipo local, logrando su fruto en el minuto 7 de esta segunda parte al realizar una buena jugada el debutante Lanchas (recién venido de la "mili"), que dio profundidad al ataque alcalaíno a pesar de no estar aún en forma. El caso es que manda un buen pase a Blas y éste obliga a la salida del portero del Coslada y de tiro por alto logra la igualada.

Con este gol, el cuadro de Caborana serena más el juego y el equipo local baja en su rendimiento, acusando los años algunos de sus jugadores, por lo que da la impresión de que si el Promesas se lo propone debe ser el que se lleve el partido, como más tarde sucedería, ya que su dominio es claro. Así, cuando se jugaba el minuto 62, el equipo alcalaíno lograba el gol del triunfo como consecuencia de un claro penalty cometido por el defensa central sobre Blas cuando éste entraba en el área pequeña. La pena máxima es ejecutada por el especialista Carlos García, que de fuerte tiro consigue por alto el gol que sería el de los dos puntos para el cuadro de Caborana, que pueden ser decisivos al final de la temporada.

El Promesas presentó esta alineación: Marcos (2), Flores (2), Ramos (3), Miguel (2), Cantero (2), Guerra (2), Toledano (2), García (2), Blas (2), Luismi (2) y Lanchas (2). Cambios: Pedro (2) y Juan (2) por Guerra y Blas, éste por lesión.

Arbitró el castellano Castillejo Caballero, que no tuvo problemas durante los 90 minutos.

MAGARMO

NOTICIAS DE LAS PEÑAS

La Peña Venecia ha convocado junta general de socios para el día 14 de mayo a las 21 horas, en primera convocatoria, y a las 21'30 en segunda y última, que tendrá lugar en el salón de actos de la RSD Alcalá. El orden del día tiene los siguientes puntos: Lectura y aprobación, si procede, del acta anterior; estado de cuenta actual de la Peña; elección de presidente; ruegos y preguntas. Tras la reunión se servirá un vino español para todos los asistentes.

La elección de presidente se produce por haber finalizado el tiempo de mandato. Para la presentación de candidatura será necesario llevar como mínimo un año como socio de la Peña, y ha de presentarse la candidatura como mínimo con 48 horas de antelación sobre la votación. Las candidaturas se entregarán en la oficina de la peña en días laborables de 8 a 10 de la noche.

Por su parte, la Peña Atlética San Isidro llega a su tercer aniversario, lo que celebra con una cena el próximo 10 de mayo a las 9'30 de la noche.

Cada día más cerca

de los consumidores de Alcalá

ESTE AUTOBUS LE LLEVA AL HIPER COEBA

SERVICIO GRATUITO A PARTIR DE HOY, VIERNES, 6 de MAYO

CON PARADAS EN:
Camino del Juncal (Cruce de Nuestra Señora de Belén), Reyes Católicos (Cruce con Nuestra Señora de Belén), El Vivero (Cruce con Reyes Católicos), Caja de Ahorros (Reyes Católicos), La Rinconada (Paseo de los Curas), Paseo de los Curas (frente a Frigo), Tabla Pintora, Gran Canal, c/ San Julián, plaza Cervantes (frente al Colegio la Paloma), plaza de la Juventud, Andrea Doria, Juan de Austria (esquina a Marqués de Alonso Martínez), Juan de Austria (Galería de Alimentación), Juan de Austria (frente cuartel Guardia Civil), camino de la Esgaravita (frente a Poliber) y COEBA.

Horas de salida

	Desde Camino del Juncal	Desde COEBA
Mañana	9'45 y 10'45 horas	10'15, 11'15 y 13 horas
Tarde	17'30 y 18'30 horas	18, 19 y 20'30 horas

A PARTIR DE HOY, VIERNES, 6 DE MAYO, TODOS LOS FINES DE SEMANA (VIERNES Y SABADOS) SERVICIO GRATUITO DE AUTOBUSES AL HIPER COEBA

Jaén, 0–Alcalá, 0

EN BUSCA DEL PRESTIGIO PERDIDO

Parece como si a última hora quisieran recuperar el prestigio que se perdió paso a paso, recordando como punto crucial aquel mes de diciembre, de cuyo momento no queremos acordarnos. Bien está el resultado de Jaén, y vamos a tener que dar la razón a los jugadores, cuando nos dicen que, por regla general, cuando salen al campo se olvidan de otra cosa que no sea buscar el triunfo. No es que estemos completamente de acuerdo con la frasecita, pero teniendo en cuenta que el ambiente está cargadísimo y todos los jugadores están pendientes de que sus compañeros de "Camping Bosch", que pueden hacer saltar la chispa del explosivo mundo futbolero, un puntito de platino conseguido en un campo difícil es para satisfacernos y congratularnos por el empeño puesto en la defensa del cero-cero. Nuevamente "Chato" González supo formar la tela de araña donde fueron cayendo los ataques del contrario de turno.

Cuando llegan estas fechas, cada vez que abres la puerta de tu casa para salir a la calle ¿de todos?, te llueven, además de otras muchas cosas, las noticias, los cotilleos...; y por uno de esos fenómenos del mundo futbolístico me entero de que varios jugadores del Alcalá tienen propuestas de algún equipo del sur para la tempoarada próxima. ¿Será posible que después de tanto sufrir nos resuelvan el problema económico los traspasos? Si alguno termina el contrato y quiere irse, de verdad, no le pongais obstáculos, señores directivos, que algunas veces con el rollo de las retenciones os ponéis pesados.

El domingo, creo que por primera vez, el Alcalá visita Parla en competición liguera: un pueblo que por hechos del destino malvado se nos ha subido a las barbas. ¿Quién iba a suponer que pediríamos permiso a los entusiastas del Parla CF para poder asegurar nuestra permanencia en Segunda B? Y como nuestra buena educación y nuestra humildad es un signo muy patente en los momentos actuales, allá vamos a la vecina Parla a ganar con honor dos puntos que nos hagan respirar con profundidad .

No podemos dejar de comentar el triunfo del Bilbao en la liga grande. Ya son tres años en los que una labor encaminada a formar jugadores de la tierra da sus frutos y sirve de ejemplo, para que el que no tenga una mente muy enrevesada se dé por enterado de lo que hay que hacer para conseguir triunfos en fútbol sin apoyarse exclusivamente en el talonario, que a veces no se relaciona con un saldo acreedor sustancioso y deja a los equipos mal parados.

Guardando las distancias de posibilidades, ¿no pueden salir de nuestra zona once chavales que jueguen al fútbol para mantenernos en Segunda B, cuando tenemos una referencia tan actual como la campaña realizada por el At. Bilbao? Y si nos quedamos más cerca y tenemos la suficiente memoria para recordar el principio de temporada del Atlético de Madrid, con un equipillo para mantenerse en Primera con apuros, segun los comentarios de los "técnicos", se alza con un triunfo de podium por existir unos hombres que confiaron en las verdaderas cualidades de esos chavales, porque para jugar al fútbol hay que ser joven, disciplinado y tratabajador. El molde de hacer jugadores se rompió hace tiempo, y el técnico que consiga hacer de un joven sano un chico trabajador y disciplinado —lo que no se da con frecuencia— conseguirá hacer jugadores del fútbol actual. Hace falta gran cantidad para sacar algo de calidad, pero al final, con teson, salen. Apoyemos el futuro de la RSD Alcalá, que es apoyar la política de fomento de la cantera.

ATILA-NO

La Peña Cervantina en Jaén

Siguiendo con su incondicional apoyo a los colores complutenses, la peña Cervantina alentó a los jugadores de nuestro equipo en el partido que disputó en Jaén frente al titular del terreno. Un valioso empate que consolida las ya casi seguras posibilidades de salvación. Una fiesta para todos los que viajamos a la capital andaluza para animar a nuestro equipo. Una nueva jornada de ilusión, alegría y camaradería para todos los que sentimos a la R.S.D. Alcalá como algo nuestro.

Aprovechando la ocasión, esta peña quiere hacer desde estas líneas una llamada a la afición, ahora que la temporada está finalizando, para que colabore activamente con cualquier directiva que esté al frente de nuestro equipo, porque sólo así podremos conseguir que se mantenga en la categoría y que la temporada próxima sea por fin la de cal que tanto deseamos.

El Alcalá es un club modesto, todos los sabemos, pobre en posibilidades económicas pero rico en afición, que es en definitiva lo que importa porque es la que hace a un equipo. Puede que a un club con gran afición la suerte le sea adversa, pero lo que es seguro es que sin afición jamás podrá llegar a ser nada.

Lamentablemente, mantener un club de fútbol cuesta mucho dinero, dinero que tiene que pagar, guste o no guste, la afición. Nadie se beneficia del importe de esas cuotas, sino el equipo, que es lo mismo que decir todos. Y una manera de apoyarlo es desterrando esa criticable costumbre de darse de baja como socio al finalizar la temporada para evitar el pago de las cuotas en los meses de verano. Hay que tener en cuenta que en esa época del año también tiene el equipo gastos, gastos muy fuertes al efectuarse entonces los fichajes.

Esta peña quiere acabar dando las gracias a la afición en general, y en particular a todos aquellos que nos acompañan en los desplazamientos a lo largo de toda la geografía española.

Junta Directiva de la
PEÑA CERVANTINA

¡¡PONGA UN CHALET!!
EN SU PARCELA
Por sólo 2.500.000 PTS.
Facilidades de Pago

construcciones RAXINA
TFNO. 888 33 24
PZA. JUAN XXIII, N° 8
ALCALA DE HENARES

MANTENEMOS SU PISCINA
PINTURAS ESPECIALES
Productos químicos para Limpieza, Depuración y Conservación
SERVICIO TECNICO
DROGUERIA BLANCO
Mayor,65
Teléfonos 888 01 06
888 06 74
Alcalá

JuanCo
SELECCION INFANTIL
ROPA, CALZADO, COCHES, CUNAS
Crta. Pastrana Km. 1,200
Eificio Alcatorre (Junto a Nueva Alcalá)

ANBAJU Cooperativa
GRAN EXPOSICION DE PUERTAS BLINDADAS, MACIZAS Y DE INTERIOR
—ESTANTERIAS
—CAJONERAS
—MOLDURAS (todos los perfiles)
—TABLEROS A MEDIDA
—CERCOS Y CONTRACERCOS
—CUBRERRADIADORES
—TODO PARA BRICOLAGE (colas, barnices, tintes, etc.)
EXPOSICION Y VENTA:
C/ MURANO,5 - T.888 46 48
(Barrio Venecia)
TALLER:
C/ SANTO TOMAS, 48
¡¡ VISITENOS !!

VENDO
PLAZA DE GARAJE
en calle Libreros
Teléfonos
888 75 12 - 888 78 08

PSICOLOGO
Terapias sexuales (impotencia, eyaculación precoz, frigidez)
Terapia de pareja - Asesoramiento psicológico - Consulta, de 4 a 7, lunes, miércoles y viernes, previa petición de hora al Tlf. 881 57 67 - ALCALA

Fútbol-Sala

II MARATHON

Con gran animación y una participación que cada año se va incrementando, por la afluencia de equipos, se ha celebrado el segundo Marathón de Fútbol Sala de Alcalá de Henares. La participación ha sido de 61 equipos, lo que ha obligado a los organizadores a realizar una fase previa, que tuvo lugar en las cinco pistas de la Ciudad Deportiva durante la mañana del domingo día 17, estando dichas pistas a rebosar de publico aficionado a este deporte que con tanta fuerza ha entrado en nuestra ciudad.

La fase final del campeonato se celebró durante los días 23 y 24, dando comienzo el primer partido el sábado día 23 a las 8 de la mañana y jugando la final el domingo 24 a las 18 horas. El fútbol sala que hemos presenciado ha sido de una calidad técnica buena, presenciándose partidos que divirtieron al público, que durante todo el torneó lo siguió con interés en el Pabellón Municipal de Deportes.

El campeón fue el equipo Dress, que con gran merecimiento se impuso al equipo Alavera-Avance por tres goles a dos.

TROFEO
DEPORTES OLIMPUS

Se volvió a reanudar otra vez este torneo tras el paréntesis del marathón jugado los días 23 y 24. Podemos descatacar que hubo una buena calidad en esa convocatoria maratoniana, unos horarios perfectos y se le fue un poco a la organización, bajo nuestro punto de vista, el tema arbitral, cuyo nivel fue mucho más bajo de calidad que el año pasado. Y ahora vamos con los nuestro.

OLIMPUS, 0 - KARLO'S, 2

El partido ha sido muy competido y con fuerza en ambos conjuntos, por lo que jugaron de poder a poder sin que ninguno de los dos se achicara, y a los pocos minutos vino el tanto que le daba la tranquilidad al Karlo's, o debía dársela. Pero la realidad es que les vimos más nerviosos que en ocasiones anteriores. Esto lo vio el Olimpus y trató de encerrarle al Karlo's, aunque sin acertar a rematar los finales de las jugadas. En el segundo tiempo las cosas siguieron igual y un fallo del Olimpus en defensa le costó que le robaran el balón y el Karlo's pudiera garantizar su triunfo con el segundo gol.

GOYA, 2 - C. LOECHES, 4

El dominio fue total por parte de la Cerámica Loeches frente a un rival que apensa hizo otra cosa que poner voluntad, pues su poco ímpetu de ganar fue patente, pudiendo haber conseguido el conconjunto ladrillero aún un mayor tanteo de no ser por algunas buenas intervenciones del potero. Cerámica Loeches salió muy fuerte desde el principio. Josefo, que hizo un estupendo encuentro, marcó tres de los tantos. El Goya, pese a que trató de marcar desde cerca, nada pudo hacer ante unos rivales que en todo momento se apoderaron del centro del campo.

PRACTIC, 4 - DRESS, 0

Se esperaba algo más del equipo campeón del marathon y no llegó, pues han jugado el que creo ha sido peor partido de la temporada. Por otra parte, el Practic necesitaba estos dos puntos para proseguir de líder, y supieron hacerlo, pues la debilidad del Dress favorecía el juego del Practic, que lo bordó todo, hasta los goles. Los del Practic, con obsesión de vistoria desde el principio, buscaron el portal contrario insistentemente y le pusieron en apuros en dos remates, para, una vez entrado el primero, continuar llenando el cesto, por lo que sigue de líder a falta de una jornada para el final.

GUANABANA, 0
VEDERECA, 0

El Vedereca, con bache de juego, no ha sabido culminar las acciones que tuvo ante un Guanabana al que le salió todo bien, con magníficas paradas de su portero. Pero el segundo tiempo fue la estampa anterior, y aunque el Vedereca estuvo volcado, no tuvo claridad de ideas para romper la segura defensa de su rival. Y el domingo, interesante encuentro entre el Vedereca y el Cerámica Loeches, que se juegan la tercera plaza de la clasificación.

IMPERIAL, 1 - NOTHUNG, 1

Flojo partido del Nothung, para quien el Imperial fue más enemigo de lo que se esperaba. El Imperial ha jugado hoy con ganas y deseo de ganar y el Nothung, creyendo que lo tenía fácil, no supo estar a la altura de la circunstancias.

CUEVA DE ANTOLIN, 3
LIADE, 6

Parece como si se hubieran desmelenado estos dos colistas a la hora de meter goles, lo que da fe de la floja defensa que tienen ambos conjuntos. Nadie esperaba, ya entrados en los dos últimos partidos de liga, que el Liade marcara tantos goles. Se movieron con mayor profundidad e ideas, aunque con idéntica falta de poder de La Cueva, que había ensayado varios tiros.

CLASIFICACION

	PJ	GF	GC	PN
1.- Practic.	21	47	17	36
2.- Karlo's	21	58	18	35
3.- Vedereca . . .	21	35	16	30
4.- C. Loeches . .	21	54	30	28
5.- Nothung . . .	21	24	27	21
6.- Dress.	21	30	34	20
7.- Guanabana. .	21	23	25	18
8.- Olimpus. . . .	21	25	32	18
9.- Goya.	21	24	31	17
10.- C. Antolín . .	21	23	52	12
11.- Liade	21	32	49	11
12.- Imperial. . . .	21	14	59	6

MAXIMO GOLEADOR

1: Isidro (Karlo's) 39
2: Josefo (Cerámica Loeches) . . 33
3: Quique (Practic) 25

Acuario Molinesia
VENTA DE ACUARIOS PECES TROPICALES Y PLANTAS
C/ Juan de Soto, 1
Alcalá de Henares

Oposiciones academia CETA
Ramón y Cajal, 4 - 2º.
Alcalá de Henares

OPTICA UNIVERSAL
c/ Mayor, 19 - Tlf. 888 16 53
Especialistas en multifocales
Los cristales más finos y de mínimo peso para operados de cataratas
Lentes de contacto de uso prolongado y correctores de astigmatismo

COMPRO ORO
JOYAS, ANILLOS, PULSERAS, CADENAS, MEDALLAS, BROCHES, AGUJAS CORBATA, COLGANTES, PENDIENTES, RELOJES
HORARIO: De 9'30 a 1'30 y de 4 a 7
PAGAMOS AL CONTADO
PASEO DE LA ESTACION, 1
Alcalá de Henares (Madrid)

PARTICULAR
VENDE FINCA
4.180 m2 con gran chopera y pozo de agua potable. A 30 - 45 minutos de Alcalá. 600.000 pesetas. Tlf. 888 44 46

CENTRO MUNICIPAL DE DOCUMENTACION
ALCALA DE HENARES

Excmo. Ayuntamiento de Alcalá de Henares

Comisión de Obras y Servicios

PUBLICACION

Hasta el día 18 de Mayo próximo, y hora de las 13, se admiten proposiciones para la subasta de adjudicación de puestos de venta de Melones y Sandías en la vía pública durante la temporada de 1983.

Los pliegos de condiciones se encuentran expuestos en el Tablón de Anuncios de la Casa Consistorial.

El anuncio aparece publicado en el B.O. de la Provincia número 96.

Alcalá de Henares, 29 de Abril de 1983.

EL ALCALDE
Arsenio Lope Huerta

Coches de segunda mano.

En el Mercado Nacional de Ocasión RENAULT tiene la mano abierta

Coches de segunda mano, de todas las marcas, modelos y precios. Revisados. Garantizados. Y con un sistema de Financiación abierto a todas las posibilidades. Venga a verlos.

Nos tiene muy a mano

Concesionario Renault AUTOCARPE
Po. Estación, 2 - Tlf. 888 19 15 — Ronda Ancha, 19 - Tlf. 888 50 61

ANISILLOS DEPORTIVOS

En turbia cuenta, lo mismo da ocho que ochenta.

Sorpresa: después de eliminar a las chicas del Avor. Alcalá en la Copa de la Reina, las de Hispano Francés se retiran por falta de "pasta" para el desplazamiento a Vigo. Eso tenía que estar previsto por el reglamento de la competitición, y tenía que reemplazar al equipo que se retira el que se había eliminado anteriormente con él. Pero ¿para qué están los representantes en la Española? Este caso se debe anotar y sacarlo a la luz en la próxima reunión.

Si los que saben entendieran y los que entienden supieran, unos y otros ¡cuánto más valieran!

¿Sabían ustedes que se habían propuesto para todas esas secciones dela Ciudad Deportiva cinco colaboradores con un sueldo de 32.000 pesetas mensuales y dos pagas extraordinarias? No sé si llagará a hacerse, pero si llega, ¿quién nombrará a estos colaboradores y con qué méritos? Porque queremos creer que "el dedo" ya se terminó. Supongo que pondrán anuncios para estas plazas. ¿O se los darán a quien yo me figuro? ¡Dios mío lo que tiene uno que ver!

Si los envidiosos volaran, no nos daba nunca el sol.

Nos parece pero que muy mal que la Vuelta a Madrid termina-se en Alcalá y no se le haya hecho una gran publicidad. Nos enteramos por la entrevista que Atilano hacía a Sánchez Trillo en PUERTA DE MADRID, y en la prensa madrileña había que buscarlo con lupa. Hay que hacer más publicidad callejera de estos actos, aunque, ahora que caigo, a lo mejor la hicieron y llegaron los de los partidos políticos y se la taparon, que están los tíos "a tumba abierta" y no perdonan a nadie. En otros tiempos, según me dicen, era un gran acontecimiento la entrada en Alcalá de alguna prueba importante, aunque no teníamos escuelas. Pero, eso sí, teníamos una señora sociedad, la UCA, y vale.

Circunstancias y ocasiones hacen y deshacen a los hombres.

El Alcalá superó el susto del descenso y ya tiene pero que muy asegurada la permanencia, a pesar de que "hasta el rabo todo es toro", pero sólo y exclusivamente se debe a esa gestión tan trabajadora de la directiva con su presidente al frente de esta nueva etapa. Vaya por delante mi felicitación y a ver si con un poco de suerte se arregla el asunto de "la pasta". Lo que sí les pediría es que explicasen al aficionado, para que sepan "quienes son quiénes", pues se comenta mucho el último mochuelo que les han dejado sobre cierta anomalía en la federación de amateur a aficionado. Que se sepa bien claro.

Topamos hemos, que a menudo nos vemos, y nuestras cuentas ajustaremos.

Si en los anteriores anisillos les hablé de las 16.000 pesetas que tienen que pagar los chavales del curso de esquí, también les diré que los cinco monitores que, según me dicen, asisten al curso con todo pagado, por deis días y cuatro horas de trabajo cuestan 403.200 pesetas. Que me digan dónde tiene que apuntarse uno.

Cuando la ley se estaba haciendo, la trampa estaba naciendo.

Pero me tienen que perdonar, porque me dicen mis informadores que esto pertenece a un proyecto presentado pero que parece no estar confirmado. Pues que digan de una vez qué proyecto vale y así nos atenemos al que sea. De todas formas, dicho está. Si no cuaja, con retirar lo dicho, cumplidos, y de paso los contribuyentes saben en qué se piensa gastar parte de su dinero.

Naranjos agrios, uno debía haber en cada patio.

Sugirieron a los directivos de la R.S.D. Alcalá que, si quieren tener éxito en el XVIII Trofeo Cervantes, deben empezar ya las consultas con los diferentes equipos que pudiesen estar interesados en participar; que luego lo dejan para última hora y así sale como el año pasado, con déficit.

Siempre que se ha jugado, ha habido quien ha perdido y quien ha ganado.

REAMAR

UTILICE EL AUTOBUS

Llego a la exposición. Todo está brillante y silencioso. Me reciben y nos dirigimos a "mi" Renault. Subimos. Disfruto intensamente la experiencia. Parece que hubiera conducido este coche desde siempre. Como si estuviese hecho a mi medida. Pregunto. Respuestas satisfactorias.

El despacho es cómodo y luminoso. La conversación fluida. Todos los detalles están previstos. Incluida la financiación. La entrega es rápida. Sin demoras. Ya tengo coche. Y servicio asegurado. Garantía. Seguro. Accesorios. Mantenimiento.

Casi no ha empezado la mañana y ya he conseguido dos cosas importantes: "mi" Renault y un buen amigo. Hay días grandes. En los que uno se siente contento de haber nacido.

Abrimos los sábados por la tarde

Grandes. De Renault.

Venga a ver "su" Renault a:

AUTOCARPE

c/ Paseo de la Estación, 2
Tel. 888 19 15

c/ Ronda Ancha, 19
Tel. 888 50 61