DIARIO DE ALCALA

PRIMER DIARIO LOCAL DE LA COMUNIDAD DE MADRID

Lunes 22 de marzo de 1999 | Presidente de Honor: Camilo José Cela | Nº. 2.008. Precio: 125 pesetas / 0,75 euros.

FOTOTECA

La construcción impulsa el descenso del paro hasta los 8.205 desempleados

La construcción fue la actividad económica que propició que el pasado mes de febrero se produjese el primer descenso del paro de 1999. La evolución favorable de este sector permitió una generación neta de casi sesenta puestos de trabajo en Alcalá, lo que ha situado la cifra actual del paro registrado por el Inem en 8.205 personas, un 23% menos que el mismo mes del año pasado.

Al contrario de lo sucedido con la construcción, otros grupos fundamentales, como el de los parados en la industria y el de los desempleados que andan a la búsqueda de su primera oportunidad laboral, experimentaron ligeros incrementos en sus cifras de desempleados. Febrero tampoco fue un buen mes para las mujeres, cuya cifra de paro se incrementó en casi sesenta personas, lo que mantiene la gran distancia existente en Alcalá entre el paro femenino y el masculino. Arrastrada por el balance favorable que, a pesar de todo, se registró en la ciudad complutense, también el conjunto de la comarca experimentó una evolución positiva que hizo descender a 9.412 el número de parados registrados en las oficinas del Inem complutense.

Editorial en pág. 3
Información en pág. 5

SUMARIO

Medinaceli y Santo Entierro preparan la Pascua con brillantez

Págs. 8 y 9

El PNV rectifica y condena el atentado contra los socialistas

Pág. 16

El cambio climático aumentará las infecciones en Europa

Pág. 20

La OTAN da sólo unas horas a Serbia para acatar el acuerdo

Pág. 22

BRM Cardenal Cisneros

MITSUBISHI SPACE STAR

Desde 1.995.800 ptas.
3 años de garantía sin límite de kilometraje.

MMCE MADRID-ALCALA.
Avenida Complutense, 117.
Alcalá de Henares. Tel. 91 878 74 97 / 75 42

Paseo por la casa de la polémica

'Diario de Alcalá' muestra el interior de la reforma del museo cervantino ● Las salas del criticado edificio acogerán exposiciones

Unas espaciosas salas destinadas a albergar exposiciones tanto de carácter temporal como definitivo, rematadas con grandes vigas de cemento en el techo y separaciones con estructura de madera, constituyen la parte interior del edificio anexo a la Casa de Cervantes que servirá para ampliar las dependencias de este museo. 'Diario de Alcalá' muestra hoy estas dependencias, que constituyen la parte que queda fuera de la vista de la criticada reforma que está llevando a cabo la Comunidad de Madrid.

● La CAM no prevé alterar sus planes de rehabilitación de estas dependencias

Pág. 7

LA GRADA

Imagen de la salida de la XXI edición de la Popular desde la Plaza de Cervantes / RICARDO ESPINOSA

Popular a pesar de todo

La XXI Carrera Popular de Alcalá reunió en las inmediaciones de la Plaza Cervantes en la mañana de ayer a unos 2.000 atletas, consagrándose como una de los más importantes eventos deportivos de la ciudad complutense. Una cantidad total de 1.026 corredores hicieron su entrada en meta tras disputar la 'Legua Cervantina', 5.572,7 metros, a pesar de que se suponía que el 'puente' de San José iba a afectar a la Popular en su número de participantes. Fernando Colado se hizo con la victoria.

Sorprendente derrota del C. B. Alcalá femenino contra el Legamo

Las jugadoras que entrena Roberto España no pudieron continuar con la marcha victoria que están llevando en la 1ª División Nacional y ayer cayeron de manera sorprendente contra el Legamo, un equipo fácil *a priori* si se toma como referencia su puesto en la clasificación. A pesar de su superioridad táctica, al C.B. Alcalá se le atragantó la defensa zonal que impusieron en los primeros minutos las jugadoras locales, que poco a poco se fueron haciendo con el dominio en el partido y, posteriormente, con el marcador. Aun así, el conjunto alcalaíno se mantiene en los primeros puestos de la clasificación, con muchas posibilidades de volver a recuperar el primer puesto de la tabla.

● Nueva victoria del Alcalá, esta vez contra el Villaviciosa

● El Deportivo sale del abismo al vencer al A.D. Torrejón

● El Mallorca fue el único de los favoritos que pinchó

Opinión

Actos especiales de las cofradías

Las cofradías de Jesús de Medinaceli y el Santo Entierro han 'abierto boca' este fin de semana de cara a la Semana Santa que empieza el próximo sábado. Tanto la bendición de la nueva imagen de la Virgen de la Trinidad como los homenajes a la Brigada Paracaidista de Alcalá y a la Guardia Civil, como otros actos de cofradías previstos, hacen muy especial a la Semana Santa del 99.

Festival de Arte Sacro en Alcalá

Tres actos se han organizado para Alcalá en la undécima edición del Festival de Arte Sacro, en principio todos de cierta calidad. Pero ni el Ayuntamiento ni la Comunidad pueden sentirse muy satisfechos porque están pasando sin pena ni gloria. A lo mejor no es lo que la mayoría de los alcalaínos demandan, pero también es cierto que la publicidad ha sido la mínima.

Muerte de españoles en Túnez

Si ya es duro perder a un familiar, que esto suceda en un accidente y a muchos kilómetros de distancia y que nadie pueda facilitar toda la información que se pide y se necesita sobre lo sucedido, no tiene ningún calificativo o sería muy fuerte. Esta es la situación que han vivido los allegados de los españoles fallecidos en Túnez por la ineficaz Oficina de Información Diplomática.

Promesa pendiente

Debido a los problemas de tráfico que origina la actual ubicación de la única estación de autobuses interurbanos, los políticos alcalaínos prometieron abordar el estudio de un traslado o la creación de una segunda estación. Los problemas continúan en la Vía Complutense y la falta de alternativas también.

Problemas con las bandas sonoras

Los viajeros de la línea 5 de autobuses saltan de sus asientos al llegar a la calle Ávila

'Viaje' infernal
Isabel Álvarez

"Soy usuaria habitual de la línea 5 de autobuses que en su trayecto hasta La Dehesa obligatoriamente pasa por la calle Ávila. Esta vía, que sin duda está 'de lujo' desde que la asfaltaron, tiene una colección de bandas sonoras para controlar la velocidad cuya instalación parece lógica teniendo en cuenta que muchos desaprensivos podían tomar la calle como una autopista. Ahora bien, lo que no es tan lógico es que los conductores de los autocares, que están dando un servicio público, no tengan en cuenta la cantidad de personas que sufren las consecuencias de tener que cruzar las dichosas bandas. Los viajeros saltan de sus asientos o sienten, me pongo yo por caso, un estampido en el cuerpo ciertamente desagradable. Esta violencia es provocada sólo cuando el conductor, que quizá va mal de tiempo y está a punto de perder dos minutos de la ruta obligada, en lugar de decelerar mantiene una velocidad demasiado rápida para pasar por encima de las bandas sonoras. Teniendo en cuenta que el autobús suele ir 'cargado', pediría a los conductores que tengan la delicadeza de reducir la marcha hasta que a algún responsable municipal se le ocurra poner unos controladores de la velocidad menos 'montañosos'. Sea por un viaje saludable".

Obstáculos
Manuel

"Alcalá no está hecha para los ancianos y los niños. Yo pertenezco al primer grupo y tengo muchas dificultades para andar porque estoy operado de una cadera. Me cuesta mucho bajar y subir aceras porque están muy altas. Y al cruzar muchas calles he estado a punto de tropezar en más de una ocasión porque siempre encuentro algún bache. Por si todo esto fuera poco, ahora nos ponen esos mamotretos de publicidad por todas partes, que no son sólo más obstáculos sino también un peligro, porque si vas despistado te puedes dar un golpea tremendo. A ver si el Ayuntamiento se acuerda alguna vez de las personas que necesitamos un poco de ayuda cuando salimos a la calle".

Doble fila
Una alcalaína

"Mi queja es para los conductores que aparcan en doble fila en toda la ciudad y para los policías municipales que no deben poner ni la mitad de las multas que deben, porque de lo contrario no entiendo cómo seguimos sufriendo todos los días esos atascos en el Paseo de la Estación, que en el noventa y nueve por cien de los casos son culpa de varios coches que están parados donde no tienen que estar".

Perros
Un vecino

"Un día de éstos los alcalaínos vamos a tener que ir en masa a manifestarnos a la puerta del Ayuntamiento para pedir que los políticos, todos, se pongan de acuerdo para acabar con la plaga de cacas de perros que hay en todos los parques de Alcalá. Yo visito mucho el parque O'Donnell y en lo que es la zona de paseo cada dos pasos te encuentras una caca. Y en la explanada las hay a decenas y por culpa de ello un olor apestoso. Casi respiras más aire puro paseando por la Vía Complutense que por el parque. Ya es hora de que se pongan multas ejemplares a los dueños de los perros, que son los enemigos de la limpieza en Alcalá".

Ruidos
Dolores

"Los alcalaínos en general no saben lo que es vivir en el centro de la ciudad los fines de semana. Éste es mi caso y el de otra mucha gente. Algunos, los que pueden, ya han tomado la decisión de no pasar en su casa el fin de semana y en cuanto llega el viernes por la tarde se marchan. A otros como a mi no nos queda más remedio que aguantar, pero la paciencia tiene un límite. El ruido que hacen los bares de la 'zona' es insoportable y está acabando con nuestra salud".

Pintadas
Mercedes

"Me parece muy bien que Alcalá sea Patrimonio de la Humanidad, pero ese título no sirve de mucho cuando los turistas llegan y descubren la suciedad de esta ciudad y el 'cariño' que le tienen algunos vecinos que se dedican a pintar todas las paredes que encuentran. Esto es lamentable".

EL DEFENSOR DEL ALCALAÍNO

El teléfono contestador de El defensor del alcalaíno está a disposición de todos los lectores las 24 horas del día para recoger todo tipo de quejas, protestas y denuncias, que serán publicadas de forma inmediata en esta página. También es posible dirigir esos mismos mensajes a esta sección por carta o e-mail.

FOTOMATÓN

Patrimonio del adoquín

Numerosos paseantes de los que el pasado fin de semana de sol y 'puente' festivo se adentraron en el Casco Histórico pudieron toparse con este enorme contenedor que ha estado 'adornando' el entorno de la plaza de las Bernardas. Además de la escasa aportación estética del elemento en cuestión, su presencia en un lugar de paso ha obligado a más de uno y más de dos a girarse a desviar el rumbo. Obras en el Centro de Alcalá hay y habrá que hacerlas, pero no estaría de más que se empezase a pensar seriamente en un método para que su impacto, aunque imposible de reducir a cero, fuese el menor posible. La nobleza, ya se sabe, obliga.
(Foto: Ricardo Espinosa)

AIRMAIL
Puede enviar sus cartas por correo a plaza de Navarra 3, 1 Izq., y sus e-mails a diarioalcala@tsai.es
Si desea dejar sus sugerencias, mensajes o denuncias por teléfono llame al 91-888 888 03
Además, también puede hacernos llegar sus propias fotos para ilustrar sus quejas o iniciativas

CENTRO MUNICIPAL DE DOCUMENTACIÓN ALCALÁ DE HENARES

DIARIO DE ALCALA

Presidente de Honor: Camilo José Cela
Director: Antonio R. Naranjo
Subdirector: Juan Andrés Alba.
Jefe de Redacción: Lidia Valverde Jiménez.
Jefe de Sección: Pedro Pérez Hinojos. **Sociedad:** Sonia Crespo
Deportes: José Luis Martínez y Francisco J. Carrasco. **Fotografía:** Fernando Villar.
Autoedición y Diseño Gráfico: Carlos Lozano y Daniel Montero.
Colaboradores: Local: María J. Cornes, Óscar Sáez, Bdefonso González, Israel García y Xavier Colás. **Suplementos:** Dori Jiménez. **Fotografía:** Julián Rojo y Ricardo Espinosa. **Motor:** Ángel Corral.
Consejo de Dirección: Alberto Prieto, Emilio Pacios, José Mª Pinilla y Francisco Astón.
Director de Marketing: Juan Ramón Rodríguez.
Publicidad: Bernardo Ramírez (Director), Yolanda Olmedo (secretaria), Fernando López, Gerardo Espinosa, David Rich.
Promociones y suscripciones: Aurora Gallego (Directora), Aurelio Ballesteros, Pilar Jiménez.
Administración: Rosa María García y Feli Madarnás.
Dirección: Plaza de Navarra 3, Alcalá de Henares (28804). **Tel.:** 889 41 62 y 889 42 35. **Fax:** 91889 51 15. **Defensor del Alcalaíno:** 918888803
Edita: Comunicaciones del Henares S.A.
Presidente: Abel Cádiz. **Vicepresidente:** Rafael Gª Poveda.
Consejero Delegado: Ricardo Delgado.
Redacción en Madrid: SPC. Orense 16, 3ºB. Tf. 915983255. Fax915550741
E-mail: diarioalcala@trai.es

Asignatura pendiente

La rotundidad de las cifras que muestran la evolución favorable que ha experimentado el desempleo en Alcalá de Henares en los últimos tiempos constituye un excelente argumento de uso electoral que, sin duda, saldrá a la palestra de cara a las Elecciones Municipales del próximo 13 de junio pero que no debería asumirse con desmemoria y plena satisfacción. Los datos del Inem ciertamente muestran una mejoría que, dado el contexto general de la situación económica en toda España, no puede considerarse sorprendente, pero tampoco completamente fiel a la realidad. Además del paro registrado por el instituto de empleo, existen otros métodos para conocer la situación del mercado de trabajo que no por no utilizarse en la ciudad complutense dejan de apuntar la posibilidad de que el estado de las cosas sea menos halagüeño de lo que parece. En cualquier caso, el seguimiento de las actuaciones en materia de promoción de la creación de empleo que el Ayuntamiento -con sus escasas competencias, reconozcámoslo- y la Comunidad de Madrid han llevado a cabo durante estos casi cuatro años difícilmente permiten establecer una relación de causa-efecto entre la caída del desempleo y las medidas que han llevado a cabo ambas administraciones. El paro, con sus nada más y nada menos que 8.205 afectados directos contabilizados en la ciudad, sigue siendo una asignatura pendiente; quien pretenda vender la cifra como un logro de su gestión caerá en el error de minimizar lo que constituye el drama de otras tantas familias y se atribuirá méritos que no le corresponden.

Para la Comunidad de Madrid, dotada de medios y responsabilidad, la exigencia debe estar en canalizar flujos de inversiones en tiempo y forma (La Garena, el Parque Científico-Tecnológico, instalación de empresas...). Y para el Ayuntamiento, en pedir una y otra vez que ello ocurra. Hasta entonces, para unos y otros el paro seguirá siendo una asignatura pendiente.

Civismo en casa

QUIEN más y quien menos, todos hemos conocido o padecido alguna vez las consecuencias de tener un vecino poco solidario con la existencia del prójimo, cuando no manifiestamente incívico e irrespetuoso. Por ese motivo, la puesta en marcha de una nueva ley que trate con más severidad a quienes perturban la tranquilidad ajena o impiden el desarrollo normal de la vida comunitaria constituye una respuesta lógica a una situación social lamentable pero real al fin y al cabo. Morosos, molestos, abiertamente irracionales o simplemente quisquillosos, los ciudadanos susceptibles de ser incluidos en un catálogo de vecinos indeseables son más de lo que puede parecer. La permisividad de la ley, la paciencia de muchos de los que cumplen y, sobre todo, la penosa lentitud del sistema judicial ha permitido que se den circunstancias verdaderamente escandalosas: los débitos de los morosos españoles a sus comunidades de vecinos se calculan en torno a los 30.000 millones de pesetas, una cifra que pone de manifiesto que no estamos ante situaciones anecdóticas, sino ante flagrantes y extendidos abusos.

Será a partir de mayo, momento en el que entrará en vigor la nueva ley, cuando comience a verse clara su verdadera efectividad. Hasta entonces, en muchas comunidades ya será un verdadero alivio que los morosos y quienes 'tiran' de equipo de música a todo volumen se sientan un poco más condicionados por una nueva norma que les puede poner en serios apuros. Aunque el texto tiene lagunas que deberían subsanarse en la medida de lo posible, representa un avance a aplaudir.

PUNTILLAS

Popular pese a todo

La elección del 'puente' de San José como fecha para celebrar la XXI edición de la Popular no ha sido, precisamente, la decisión más brillante que tomaron este año sus organizadores a la hora de preparar el evento. Pero como lo cortés no quita lo valiente hay que reconocerle al A.J.Alkalá que su iniciativa constituye una de las citas deportivas con más solera y capacidad de convocatoria de las que tienen lugar en la ciudad. Los mil participantes que ayer se dieron cita en las calles complutenses para tomar parte en la carrera lo atestiguan. Habrá que ser comprensivo por los que se cayeron del cartel; el 'puente' y el tiempo eran una gran competencia.

Interiores desvelados

DIARIO DE ALCALÁ muestra hoy el aspecto que tiene por el momento el interior de la polémica ampliación del Museo Casa Natal de Cervantes, una faceta de las obras de rehabilitación que ha quedado en segundo plano por obra y gracia del fiasco que armó la CAM con sus ventanas hiperfuncionales y megafeas, y su rosa chicle. No son pocos los que han especulado sobre cómo sería lo que queda oculto teniendo en cuenta el aspecto de lo que estaba a la vista. De momento, y hasta que el museo se abra de nuevo -esperamos que sin retrasos- valgan estas imágenes para ir haciéndose una idea de cómo anda la cosa.

LA COMEDIA HUMANA

Cartas al director

Las textos deben estar firmados y acompañados por el domicilio, teléfono y D.N.I. del autor. Este diario se reserva el derecho de publicarlos, resumirlos o extractarlos. No se devolverán los originales sin previa solicitud.

La Politécnica discrimina

El artículo 14 del capítulo segundo de la Constitución dice: "Los españoles son iguales ante la Ley, sin que pueda prevalecer discriminación alguna por razón de nacimiento, raza, sexo, religión, opinión o cualquier otra circunstancia personal o social". Estudio actualmente Ingeniería de Telecomunicaciones en la Nueva Escuela Universitaria Politécnica de Alcalá. Debo usar silla de ruedas por mi condición de minusválido y, aunque no debería, me siento discriminado respecto a mis compañeros de estudio. Digo "no debería" porque cuando asisto a clase, diariamente, debo acceder a la Universidad por una rampa lateral que se usa para pasar enseres de oficina, mercancías, etc. Yo no soy un mueble. Soy una persona, debería acceder a las clases por la misma entrada que mis compañeros, pero no es así.

En la maqueta de la Nueva E.U. Politécnica existen nueve rampas que en realidad, brillan por su ausencia. Al comenzar el curso, hable personalmente con el director, José Antonio Pamias, para que rectificasen este fallo. Me contestó que se hablaría del tema, pero el tiempo ha transcurrido y no ha habido solución. El pasado día 2 de marzo Alberto Ruiz Gallardón inauguró la Escuela. Asistieron a este acto Gustavo Villapalos, el rector de la Universidad de Alcalá, Manuel Gala, el alcalde de Alcalá, Bartolomé González, y otras personalidades.

La nueva Escuela Politécnica fue diseñada por el arquitecto Antonio Fernández Alba. ¿Es que nadie se ha dado cuenta del fallo? ¿A quién debo dirigirme para que lo subsanen? ¿Hasta cuándo deberé acceder a clase por la rampa destinada a mercancías?

Lorenzo Escribano Romeral

Niños que no juegan

No juegan porque no tienen tiempo y porque el poco de que disponen lo pasan ante el televisor o el ordenador", esto afirma la socióloga Sandra Hofferth en un estudio de la Universidad de Illinois, que señala varias causas de este hecho comprobado y apunta varios problemas como consecuencia. Motivos y posibles conflictos que también se dan entre los niños españoles en muchos casos. "Un factor decisivo, dice la socióloga, es el hecho de que los padres trabajen ya que esto obliga a programar en exceso las jornadas de los niños porque deben estar ocupados durante las horas que los padres no están en casa". Estas situaciones se resolverían acortando el tiempo libre de los niños.

Continúa la profesora Sandra Hofferth indicando otro motivo por el cual los niños carecen de horas para el juego: "Las escuelas se han vuelto más exigentes: la semana escolar dura ocho horas más que en 1981, y eso por no hablar del tiempo que roban los deberes". Los niños al salir de clase despachaban sus trabajos en una hora y podían dedicarse a jugar hasta la hora de la cena. Pero esto ya no es posible. El síndrome de la competitividad -ser mejores en todos los campos del saber- ataca a los escolares desde el nivel de la enseñanza obligatoria.

La salud de la población infantil se resiente y adolece de "una fatiga crónica que provoca debilidad y cansancio permanente". Por esta causa el escaso tiempo libre se dedica a ver la televisión o trastear con el ordenador, comiendo chucherías variadas y bebiendo latas de refresco. Todo esto conduce a aumentar el índice de obesidad entre los pequeños.

El panorama se presenta bastante desolador porque muchos niños comienzan a padecer estrés, enfermedad de ejecutivos porque los mayores no saben respetar las necesidades psicológicas de los menores: tiempo libre, atención de los padres y pautas de ocupación del ocio dinámicas y creativas; nunca pura pasividad.

Catalina Granados

FONDO DOCUMENTAL BPM Cardenal Cisneros

Opinión

Tribuna libre

Confrontación y coincidencias

●

GUILLERMO DEL ALBA

LOS dos grandes partidos parlamentarios, Partido Popular y Partido Socialista Obrero Español, atraviesan momentos en los que se ven forzados a plenas coincidencias y absolutas discrepancias, a posiciones de consenso y ataques furiosos, por igual. En materia de País Vasco, pacificación y resistencia a las iniciativas que vienen tomando los nacionalistas del Pacto de Estella –más el errático añadido Madrazo, líder de la IU vasca– socialistas y populares son perfectamente coincidentes en la defensa del Estado frente al acoso de los soberanistas-independentistas. En cambio, en casi todos los restantes vienen propinándose populares y socialistas muy considerables "palizas" dialécticas, particularmente en todo lo relativo a denuncias de corrupción, reales, imaginarias, estrictas o "hinchadas". A partir de las denuncias efectuadas contra Josep Piqué, por sus criterios sobre las subvenciones del Ministerio de Industria, primero, o por su propia trayectoria personal como eventual evasor de impuestos mediante prácticas (legítimas) "de profesional liberal", la relación PP-PSOE se ha ido endureciendo con intercambio de "dossieres negros" sobre presuntas prácticas fraudulentas de sus cargos públicos en ayuntamientos o autonomías.

Los treinta casos que el partido socialista tiene pendientes de decisión judicial, las ciento y pico presuntas irregularidades que ha reunido en un "mapa negro" el PSOE de sus adversarios políticos, primero, y más recientemente, las denuncias de pucherazos que, según el PP, se habrían producido en múltiples elecciones primarias socialistas, todo ha venido crispando considerablemente la relación "preelectoral" de las dos principales formaciones políticas. Lo sorprendente, y hasta admirable, es que sean compatibles las dos conductas o actitudes: de pleno acuerdo en materias como el proceso vasco, e incluso en la defensa del mantenimiento de los fondos comunitarios que percibe España, y la rotunda y "brutal" animadversión que se produce en los terrenos del día a día, en los que cada una de las opciones pretende llevarse el favor, o la comprensión y adhesión, de deseables votantes.

Lo que está por ver es si estas estrategias del tú más, que emplean de manera continuada Partido Popular y PSOE no conducirá a un abultado crecimiento de quienes prefieran "pasar" por completo de la política y de los políticos, tras haber llegado a la conclusión de que "todos son iguales, y todos buscan lo mismo: su propio y exclusivo interés particular, por encima de la norma y de toda ética".

Empleo y beneficios políticos

●

RAMÓN MARÍA ALLER

TRASCIENDEN con demasiada frecuenta disputas internas en los partidos políticos, tanto si ocupan el poder como si están en la oposición, que no se derivan de diferencias entre posicionamientos ideológicos ni de discrepancias estratégicas, sino de intereses oscuros más propios de familias mafiosas que tratan de imponer criterios de reparto territorial de influencia o, simplemente, retribuir favores con beneficios o pagar a extorsionadores.

Los partidos políticos, que constituyen el pilar fundamental del pluralismo, pueden considerarse como oficinas que facilitan la participación de los ciudadanos en la vida pública, a través de la leva de candidatos o, en ocasiones, mediante su elección interna.

Simplifican las ofertas electorales como programas integradores y su propósito declarado es llegar al poder. Una vez instalados en tal posición, deben aplicar programas de gobierno para beneficio de la comunidad y con fidelidad al compromiso adquirido con sus votantes.

Ocurre muchas veces, sin embargo, que hay gentes que se acercan a los partidos políticos por las mismas motivaciones por las que acuden a las oficinas del Inem o a las empresas de trabajo temporal, confundiendo un partido con una oficina de colocaciones, amparándose en la dificultad que forzosamente encuentra la organización de un partido para profundizar en la motivación del aspirante para afiliarse.

Por otro lado, puede que entre los dirigentes haya más de uno que considere que el partido es, efectivamente, una gran agencia de empleo político en la esfera Estatal, en la Autonómica o en la Municipal. Hay para muchos, aunque no para todos.

HEMEROTECA

EL MUNDO

ÍCARO EN GLOBO: ¡MÁS ALTO, MÁS LEJOS!
EDITORIAL

El viejo mito de Ícaro –que escapó del cautiverio cretense volando con alas ensambladas de cera, pero pereció por elevarse más y más hacia el sol– es la hermosa y amarga parábola de la eterna lucha de la raza humana por superar todas las limitaciones que le imponen tanta la Naturaleza exterior como su propia naturaleza. (...). Salieron el 1 de marzo de Suiza, cuna de los Piccard, y tomaron tierra hoy (por ayer) en Egipto. Pero ya desde ayer (por antes de ayer), a las 10:54 horas, habían logrado circunvalar el globo terráqueo, pulverizando en su recorrido de casi 45.000 kilómetros todos los récords: máxima distancia en vuelo, máxima permanencia en el aire... Han tardado 19 días, una hora y 49 minutos en domeñar los vientos y ponerlos al servicio de su sueño.

EL PAIS

¿LA HORA DE LA VERDAD?
EDITORIAL

Los serbios han terminado de torpedear en París la paz para Kosovo. No ya negándose a transigir con el despliegue en su suelo de tropas de la OTAN, como habían hecho el mes pasado en la estéril ronda de Rambouillet, sino impugnando el mismo acuerdo político de autonomía de la provincia de mayoría albanesa al que habían dado su visto bueno previo. Con su renovado desafío, Milosevic ha retomado una vez más la iniciativa y colocado ante su hora de la verdad a la Alianza Atlántica, que había anunciado el uso de su poder si el régimen de Belgrado hacía fracasar las negociaciones. Los albanokosovares han firmado el acuerdo por tres años que proponía Occidente y que les niega la independencia. Belgrado ha pretendido volver a empezar.

ABC

PADRES, POR FIN
EDITORIAL

Será muy difícil que Pilar y Santiago se arrepientan algún día de haberse jugado la vida para adoptar un niño. Pilar y Santiago son la pareja que fue secuestrada en Colombia. Pese a todos los problemas, lograron su objetivo. Ya tienen un hijo de 18 meses que se llamará como su padre adoptivo, pero no fue el primero. Antes les retiraron, por un "error", una criatura de tres años que ya les llamaba papá y mamá. Su peripecia es insólita, pero no tanto como cabría pensar. Son moles las parejas españolas que buscan en el extranjero la vía para ser padres, parejas que tienen todo lo que necesita un niño, calor, responsabilidad, recursos...

PAREJA

LAPIDARIO

✓ **JOAQUÍN ALMUNIA**
Secretario general del PSOE
Sobre Jose María Aznar:
"Potencia los escándalos al tapar los que afloran por todas las esquinas".

✓ **ABEL MATUTES**
Ministro de Asuntos Exteriores
"España no tendrá que ceder nada a cambio de lo logrado en la reforma agraria".

✓ **JOSÉ BORRELL**
Candidato socialista a la presidencian del Gobierno
"Es más grave que un demócrata no condene la violencia, que el que la ejerza un violento no demócrata".

✓ **PERE ESTEVE**
Secretario general de CDC
"El PSOE concentra sus ataques en quien el PP ha querido que los concentre".

✓ **JAVIER ARENAS**
Secretario general del PP
Dijo a José Borrell: "La estrategia del insulto, la descalificación y la crispación no le producirá beneficio alguno".

✓ **ARNALDO OTEGI**
Portavoz de EH
"Las siglas de ETA no se enterrarán nunca".

✓ **ANGEL MULLOR**
Director general de Iberia
Sobre la huelga de pilotos en Iberia: "El Sepla debe tener claro que Iberia no va a pactar con ellos medidas de gestión".

CENTRO DE DOCUMENTACIÓN DE LOS DERECHOS HUMANES

Febrero arroja el primer descenso del paro, que se sitúa en 8.205 personas

La construcción fue la actividad que tiró del empleo en un mes negativo para las mujeres

FOTOTECA

Tras un inicio del año poco prometedor, el mes de febrero trajo cierta tranquilidad en términos de desempleo. El paro bajó en poco más de medio centenar de personas y quedó en 8.205 desempleados, con la construcción como sector más favorecido.

LIDIA VALVERDE / ALCALÁ

La construcción fue la única actividad que mantuvo el tipo durante un mes de febrero que, a pesar del descenso, fue bastante anodino en términos de empleo. La reducción del paro registrado por el Inem complutense ha beneficiado a 58 personas, pero ha pasado completamente desapercibida en algunos sectores que pueden considerarse claves para tomar el pulso a la evolución del mercado de trabajo. Sin ir más lejos, el desempleo creció ligeramente en la industria, una actividad fundamental en la estructura económica y laboral de toda la comarca, y también en el grupo de las personas que andan a la búsqueda de su primer puesto de trabajo, integrado en buena medida por jóvenes. También creció el paro en el comercio y en el sector inmobiliario. Además de la construcción, las otras ramas en las que se registraron descensos fueron las actividades sociales, la educación y la hostelería. En estos momentos, la tabla de parados está 'liderada' por los del sector inmobiliario, que suman 1.744, seguidos de los de la industria (1.621), y el de parados sin experiencia laboral previa (1.431). Sólo estas tres actividades acaparan más del 58% del total de alcalaínos que buscan trabajo. No obstante, no son sólo ellos los que pretenden lograr una oportunidad en la zona. En el conjunto de la comarca integrada por Alcalá y casi una veintena de localidades del entorno son 9.412 las personas que registradas como demandantes de empleo. En relación al nivel de estudios, febrero dio algunas de cal y otras de arena: fue bien para las personas con niveles académicos más bajos y también para los universitarios, pero dejó secuelas negativas para quienes pueden acreditar estudios de EGB y bachillerato. Tampoco se portó igual ese período con hombres y mujeres. Mientras que más de un centenar de ellos encontró un trabajo, entre las féminas se mantuvo la dinámica habitual: les cuesta mucho más lograr un empleo y permanecen en muchas ocasiones al margen de la tendencia general. En Alcalá, el paro bajó en términos netos, pero entre las mujeres creció en casi sesenta personas, una circunstancia que queda lejos de ser extraordinaria. Tampoco es habitual que un gremio de presencia prácticamente testimonial en el contexto de la economía complutense, como es el de la agricultura, registre movimientos significativos. No obstante, los parados que están agrupados bajo este epígrafe en la división por grandes grupos profesionales figuran, junto a los empleados administrativos y los técnicos, entre los colectivos cuyas cifras de desempleo engordaron el mes pasado. En cambio, bajaron las de los trabajadores cualificados, los científicos y los operadores de maquinaria.

Dos trabajadores, en una obra de la ciudad / ARCHIVO

UN 23% MENOS

Si se comparan los números de febrero de este año con las cifras del mismo momento del año pasado, hay 2.477 parados inscritos menos

En consonancia con lo que viene ocurriendo en los últimos meses, la comparación con el mismo momento del año pasado es reveladora. Según las cifras oficiales del Inem, la diferencia arroja un balance favorable inapelable: el número de parados ha descendido desde entonces en un 23%, porcentaje que en términos absolutos representa un descenso del desempleo de 2.477 personas. La actual tasa de desempleo ha quedado situada en el 11,5% de la población activa.

Ellas

YUSTE

Dos semanas después de que todos y todas desempolváramos con gran celeridad y alegría sin par nuestros ropajes físicos y mentales de progresía por aquello de celebrar el Día de la Mujer, una simple cifra nos devuelve a la triste realidad. No es que haya que esperarse a que el Inem suelte la chorrera de datos para darse cuenta de que hay clases. Si así fuera y el laboral fuera el único problema que la mujer padece con más intensidad por el hecho de serlo casi podríamos montar una fiesta. Pero no deja de ser descorazonadora la machacante insistencia con la que los números nos revelan una y otra vez que ser mujer y trabajar es un binomio que tiene su plus de penosidad.

17.000 desempleados en el padrón

El del Inem es el medidor de la actividad laboral que con más frecuencia toma el pulso a la situación. Pero no es el único. La Encuesta de Población Activa, un sondeo trimestral que se lleva a cabo en los ámbitos nacional y autonómico pero no local, siempre arroja resultados menos optimistas, porque se basa en un muestreo en el figurar como demandante de empleo en el Inem no es condición indispensable para declararse en paro. Y hay otra referencia que es la del padrón municipal de habitantes. El que se encuentra en vigor en la actualidad corresponde a 1996 y refleja una situación muy concreta: la existía en la ciudad entre el 24 y el 30 de abril, fecha de referencia por la que se preguntó a los alcalaínos por su situación durante la elaboración del documento. Según éste, el número de personas que se declaró entonces sin empleo ascendió a 17.200, de las cuales 11.893 había trabajado con anterioridad y las 5.407 restantes no lo había hecho nunca. Por aquel momento, el Inem tenía contabilizados sólo a 12.328 desempleados. ¿Dónde está el truco? Al margen de las interpretaciones políticas que suelen dar muy distintas versiones del significado de los datos, ocurre que el Inem sólo cuenta como parados a aquellos que se molestan en inscribirse como tal y se someten a los correspondientes controles. El resto podría atribuirse, según unos, a que la necesidad de empleo no es lo suficientemente acuciante; o a la escasa confianza en un organismo que no se muestra excesivamente eficaz a la hora de proporcionar empleo a quienes lo buscan, según otros.

BPM Cardenal Cisneros

¡¡ RECUERDA!!
La solución a tus problemas capilares: grasa, caspa, picores, alopecia prematura, etc

img

CENTROS CAPILARES
C/ LIbreros, 28. 1º Izq.
Telf.: 91 883 62 02
ALCALÁ DE HENARES

AHORA:
Estudio Capilar, diagnóstico y tratamiento base
GRATUITO

Albacete - Alcorcón - Burgos - Elche - Getafe - Guadalajara - León - Logroño
Madrid (7centros) - Salamanca - Valladolid (2 centros) - Zaragoza (2 centros)

En la imagen, los estudiantes de Medicina que han formado la asociación 'Oyarak' / JULIÁN ROJAS

Un club de poetas en Medicina

Un grupo de estudiantes de esta facultad crea una asociación cultural progresista

MARIA JESÚS CORRALES / ALCALÁ

'Oyarak' rompe con su eco el eterno debate estudiantil de si los científicos pueden ser o no filósofos, literatos o poetas. Los catorce estudiantes de Medicina de la Universidad de Alcalá que han registrado esta asociación están dispuestos a demostrar que Ciencias y Letras no son incompatibles, que "a la Universidad no se viene sólo a estudiar" y no se cortan. Provocan con un concurso de relatos cortos al que invitan a todos los complutenses. Dependen de la Delegación de Alumnos de Medicina y su intención es destrozar la monotonía de las clases "y los ratones de biblioteca" para desplegarles, a modo de mapa, actividades culturales, debates sobre la igualdad social o problemas del mundo y de aquí, entre versos de Lorca o películas latinas.

"Nosotros encontramos un problema en Medicina y es que la gente no hace otra cosa que estudiar, porque es una carrera muy saturante. Comprobamos que había una falta de interés por otras cosas y decidimos incentivar la cultura, y además vimos posibilidades reivindicativas", explica Jorge Olmedo, el coordinador de la asociación. 'Oyarak', que en vasco significa eco, podría definirse como una formación 'progre' a la moda, pero la diferencia con los que sólo dicen que lo son es que ellos han participado ya en varias campañas y han organizado distintos debates sobre problemas grandes y pequeños.

Raíces en el 'Mitch'

Tomaron contacto con el resto de asociaciones de la Universidad en la recogida de fondos para el 'Mitch' y pretenden integrarse en la plataforma de voluntarios de la Fundación General de la Universidad. Han realizado varios debates sobre el papel de la mujer en Nicaragua y sobre la condonación de la deuda externa a los países tercermundistas. Apuestan por la calidad y participación en la enseñanza pública, defienden los derechos y libertades humanas, rechazan la sociedad consumista que "malgasta y sobreexplota los recursos naturales" y están por la labor de fomentar cualquier forma de arte o cultura: literatura, música, cine, artes plásticas, teatro,...

Su 'medicine' es una de las actividades más estables. Proyectan varias películas a la semana que integran en ciclos de cine extranjero y latino y realizan sesiones de videofórum sobre temas relacionados con las películas que se ven. *Poderosa Afrodita*, *La rosa púrpura de El Cairo* y *Misterioso asesinato en Manhattan* son algunos títulos previstos para el ciclo Woody Allen, junto a las que podrán verse las cintas clásicas de Willy Wilder, Alfred Hitchkock o las latinas *Fresa y chocolate*, *Un lugar en el mundo* o *La estrategia del caracol*.

Nacho Vicens, catedrático de Arquitectura de la Universidad Politécnica, será su próximo conferenciante. Hablará sobre el uso del tiempo de ocio y las alternativas ocupacionales, pero también tienen previsto organizar una conferencia a favor de la condonación de la deuda externa a los países pobres, en la que un catedrático de Economía será el ponente. En cuanto al concurso literario, está abierto a todos los que quieran participar, ofrece libertad en el tema y los escritores pueden presentar sus trabajos en la Delegación de Alumnos de Medicina hasta el próximo día tres de mayo. También planean un curso de fotografía para los estudiantes de Medicina, y la promoción de visitas al teatro, además de un club de música con el que pretenden hacer monográficos sobre figuras de la música, crear una musicoteca abierta a socios y fomentar conciertos de todo tipo dentro del ámbito de la facultad a la que pertenecen.

Sólo el 24% de las empresas ha iniciado el camino al euro

REDACCIÓN / ALCALÁ

Sólo el 24% de las empresas madrileñas ha comenzado a prepararase para la implantación del euro, aunque el 68% de ellas considera que la introducción de la nueva moneda única es un hecho deseable. Así lo refleja una encuesta de la Cámara Oficial de Industria y de Comercio realizada entre 4.000 empresas de la Comunidad, y a la que ha tenido acceso *Europa Press*. Según muestra este estudio, el mayor problema de adaptación lo presentan las pequeñas y medianas empresas (pymes) de las que sólo un 13% ha llevado a cabo estimaciones sobre el coste que la implantación del euro va a suponer. Frente a éstas, el 27% de las grandes empresas ya ha realizado un informe de costes, y el 100% de las entidades financieras y bancarias lo ha puesto en marcha.

Mayores problemas

El 30% de las pequeñas empresas ha mostrado su temor a que la desaparición de las distintas monedas aumente la competitividad, convirtiéndose en su mayor problema a la hora de ofertar sus productos en el mercado. En contrapartida, la mayor ventaja de las señaladas por las pymes con un 28% de respuestas favorables, fue la simplificación de los viajes dentro de la Unión Europea. En general, el 31% de las empresas destaca que el paso a la nueva moneda y con ello la eliminación de la fluctuación de los tipos de cambio, permitirá la desaparición de costes de cobertura.

Asimismo, el 28% considera que el euro permitirá un trasparencia en el mercado y una comparación de precios beneficiosa. Por otra parte, los principales inconvenientes señalados por las compañías madrileñas son la adapatación a los nuevos precios, con un26% de respuestas, el posible aumento de los mismo y la entrada de productos competidores.

No pierdas ni un segundo,
Ven a PLANETPHONE a por tu
Contrato Exacto de Movistar

Tus llamadas facturadas por segundos.

AHORA AL DARTE DE ALTA EN MOVISTAR. TE REGALAMOS HASTA
6.000 Ptas en llamadas.

Ven a
PLANETPHONE

Estación Puerta de Atocha - AVE.
C.P 28007. Tel: 91 467 28 58 - Fax: 91 528 85 26
C/Miguel Angel nº20
C.P 28010. Tel: 91 702.02.02 - Fax: 91 702.02.01
Pº Castellana nº 261 (Tiendas La Paz)
C.P 28034. Tel: 91 728 00 08
MADRID

C.C. EL VAL, L-234. Avda. Valladolid, nº2.
Tel.: 91 883 00 99 - Fax: 91 883 10 00.
C.C. LA DEHESA, L-54.Ctra. Nacional II Km 34.
Tel : 91 880 75 75 - Fax: 91 880 83 93
ALCALA DE HENARES

Exacto II
MoviStar

En el Contrato Exacto el primer minuto se factura íntegro.
Promoción válida para nuevas altas del 01-03-99 al 31-05-99 en Contrato Personal, General, Empresa, Friends & Family, Exacto Personal, Exacto General, Tarifa Casera, Plan 3.000, 5.000 y 7.500.
El consumidor recibirá durante 3 meses un abono mensual no acumulable, de hasta 2.000 ptas, en servicio recibido a partir de la segunda factura desde la fecha de alta (impuestos indirectos no incluidos).

CENTRO MUNICIPAL DE DOCUMENTACIÓN ALCALÁ DE HENARES

El el interior de la polémica

'Diario de Alcalá' visita la Casa de Cervantes, envuelta en las obras más discutidas de la ciudad

ILDEFONSO GONZÁLEZ / ALCALÁ

Ha estado en la boca de todos los alcalaínos desde hace quince días, y parece que la tormenta se ha calmado después de la reunión de la Comisión de Patrimonio local del viernes 12. Son las obras de rehabilitación y ampliación de la Casa Museo Natal de Cervantes, realizadas por la Dirección General de Patrimonio de la Comunidad por un importe que supera los setenta y nueve millones de pesetas. DIARIO DE ALCALÁ ha logrado acceder al interior del edificio, donde las obras están en su fase final y donde, según los acuerdos tomados en la Comisión de Patrimonio, no se realizará ningún cambio sobre los planes proyectados. Nada más entrar por el pequeño vestíbulo llama la atención que los dos vanos que existían a ambos lados, a modo de ventanas, han cambiado. Uno de ellos ha desaparecido, y el otro se ha remodelado, decorándose ambos con madera de tonos claros. Ya en la parte 'antigua' del edificio, se han reformado todas las cubiertas, así como las instalaciones eléctricas y el aire acondicionado. Aprovechando esta circunstancia se han pintado todas las estancias. En el nuevo edificio anexo, cuya fachada exterior ha sido criticada por la ciudadanía, se encuentran las variaciones más destacadas. En estas nuevas dependencias se amplían los servicios del museo, con unas nuevas salas que albergarán exposiciones temporales y definitivas, así como instalaciones para exposiciones. En el techo destacan unas grandes vigas de cemento, del mismo material que el resto del entablamento, mientras que las paredes que separarán las estancias están construyéndose con armazones de madera.

Cambios exteriores

En el exterior del nuevo edificio de la calle de la Imagen se eliminarán las actuales celosías que existen en los huecos de la planta baja y las troneras en la planta alta. En su lugar se practicarán unos huecos ciegos y enmarcados enmadera, como testimonio de las puertas, balcones y ventanas que existieron en el edificio original, al tiempo que también se reforzará con madera la cornisa. El color rosa de la fachada permanecerá con la idea de que el paso del tiempo atenúe su actual tono hasta que se integre en el conjunto de la calle. La Casa de Cervantes fue adquirida por el Ayuntamiento el 22 de abril de 1953 para instalar en él un museo dedicado al escritor. Un año después fue cedida al Ministerio de Educación, y ya en 1956 la Dirección General de Bellas Artes la restauró. En 1985, el Museo, adscrito hasta entonces al Ministerio de Cultura, fue transferido a la Comunidad de Madrid, pasando a depender directamente de la Consejería de Cultura. Desde entonces, la antigua Dirección General de Cultura de la Comunidad, convertida en la actualidad en Dirección General de Patrimonio Cultural, tiene totales competencias sobre el edificio.

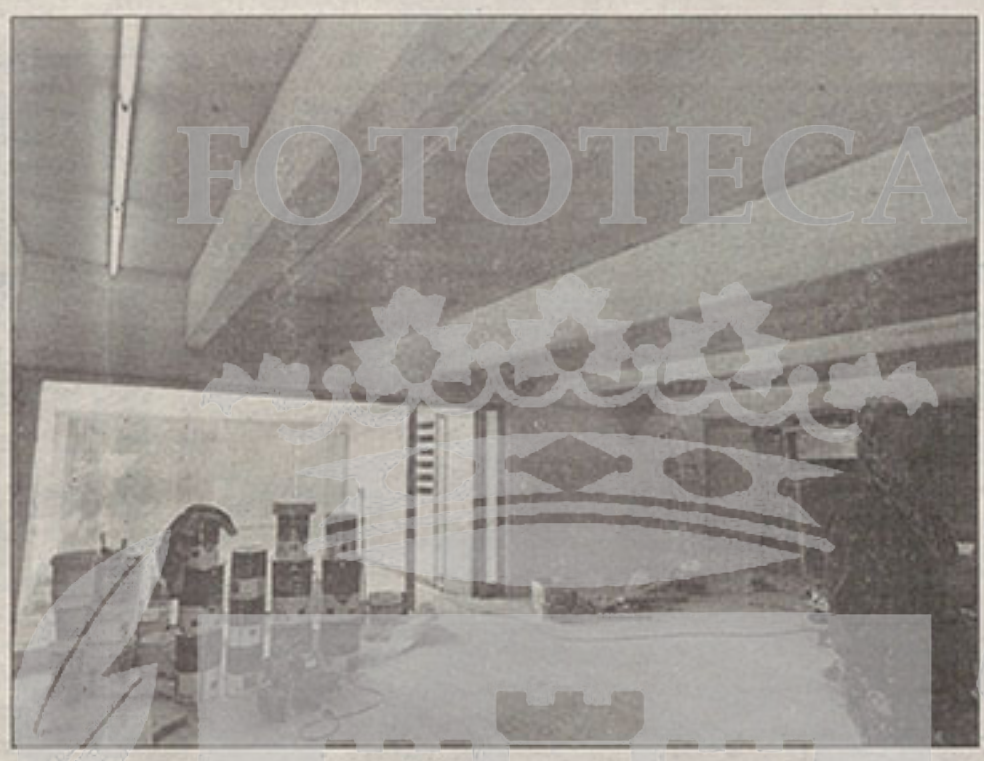

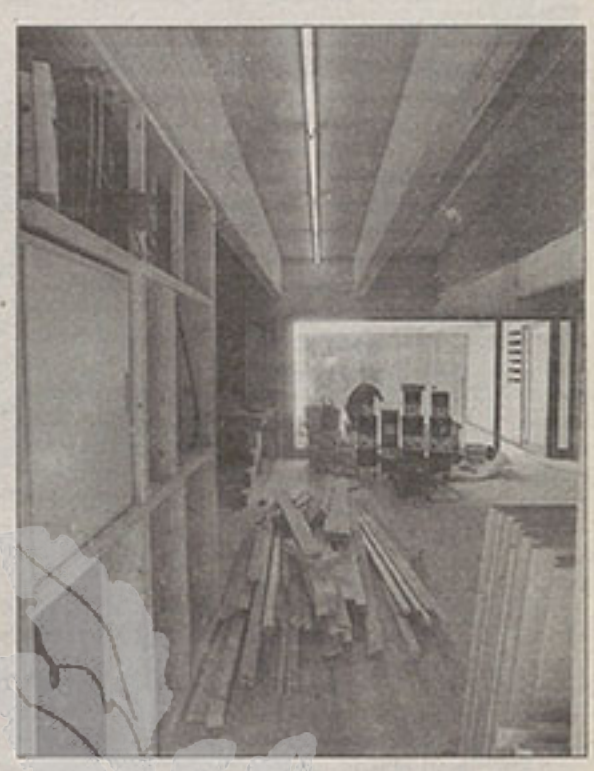

Imagen de una de las salas del edificio de la calle de la Imagen, en las que se aprecia las vigas de cemento / JULIÁN ROJAS

Una habitación rehabilitado / J. R.

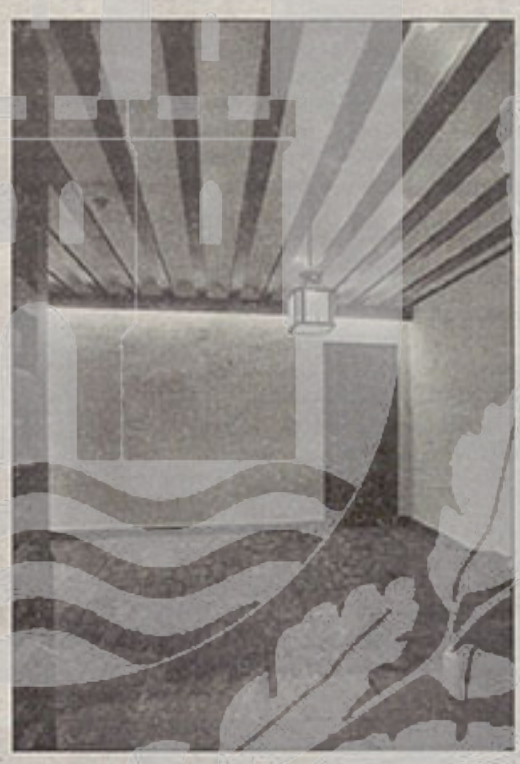

El museo se ha lavado la cara / J. R.

El patio no ha escapado a las obras / J. R.

Aspecto exterior tanto del museo desde la calle Mayor como de la fachada del edificio de la calle de la Imagen / R. E.

FOTOTECA
FPM Cardenal Cisneros

Alcalá

El misterio de la Trinidad, desvelado

Presentación de la nueva imagen de la cofradía del Santo Cristo de Medinaceli ● Ha sido realizada en el taller del famoso escultor Javier Tudanca ● La virgen ha tardado un año en terminarse

NADIA GONZÁLEZ / ALCALÁ

La Cofradía Alcalaína del Santo Cristo de Medinaceli, ya tiene una nueva imagen que acompañará a su penitente Cristo en las procesiones de Semana Santa. La presentación en sociedad de su innovadora imagen tuvo lugar el pasado sábado en la Iglesia de las Bernardas, donde se congregaron fieles y representantes de las fuerzas vivas de la ciudad. Tras unos meses de secreto, en los que, aunque la imagen ya había llegado a la ciudad, no se enseñó a nadie, se ha presentado a todos los alcalaínos con una belleza madura y un diseño especial.

Dirigida por el obispo administrador apostólico de la Diócesis Complutense, Manuel Ureña, la ceremonia tuvo como punto central la bendición de la imagen de la llamada Virgen de la Trinidad, nombre que encantó al obispo, como confirmó en el sermón: "Felicito a todos por haberla bautizado con este nombre porque es muy importante tener en cuenta la importancia de las tres partes de Dios", destacó. La imagen, que ha tardado un año en realizarse, ha sido esculpida por Javier Tudanca, famoso escultor que también realizó las imágenes de San Isidro Labrador y Santa María de la Cabeza.

La Virgen de la Trinidad es una imagen blanca, con una sola lágrima, que adelanta un pie y que está vestida con un manto muy blanco bordado en oro. "Es un imagen diferente, es una virgen dolorosa pero en su inicio, no llora todavía amargamente", comentó a la salida de la eucaristía el presidente de la Cofradía del Santo Entierro, José Alberto Gómez López. "Es una imagen de la Virgen madura con corona de plata bañada en oro de doble cara y un sólo pie para el besapié".

Al acto de presentación de la nueva y bella imagen acudió el vicario de la Diócesis, Juan Sánchez Díaz, el secretario del Cabildo, Luis García, el general de la Brigada Paracaidista, José Sierra Tabuenca, el escultor de la imagen, Javier Tudanca y el alcalde de la ciudad, Bartolomé González acompañado de algunos miembros de la Corporación Municipal. No faltaron los miembros de la Cofradía de Jesús de Medinaceli y los presidentes de otras cofradías de la ciudad, además de la madre abadesa del monasterio de las Bernardas, sor María Jesús.

La ceremonia eucarística duró dos horas largas, en las que Ureña destacó la importancia de seguir la devoción por el Cristo de Medinaceli y su nueva compañera, la Virgen de la Trinidad: "Esta cofradía nos regala una imagen de la madre de Dios, que es bella, dulce y muy expresiva", comentó. Tras la celebración de la eucaristía, los fieles besaron el pie de la Virgen formándose una larga fila que salía de la iglesia. En la ya inminente Semana Santa, la ciudad complutense contará con una nueva imagen desfilando por sus calles.

Momento del sermón del obispo Administrativo Apostólico de la Diócesis Complutense, Manuel Ureña / RICARDO ESPINOSA

Las mujeres de la cofradía con mantilla / R.E.

Momento de la ceremonia / R.E.

Los fieles besaron el pie de la Virgen / R.E.

Las primeras filas de personalidades / R.E.

El acto se realizó en las Bernardas / R.E.

Una Virgen blanca y madura

La Cofradía de Jesús de Medinaceli presentó en sociedad una nueva imagen de la Virgen, que han encantado a los fieles por peculiar y bella. Se trata de una virgen madura, con una sola lágrima, que todavía no llora amargamente. Está realizada en madera y tiene un sólo pie, que le asoma descalzo por debajo del largo manto. La corona está hecha en plata bañada en oro, de doble cara y adornada con oro y esmeraldas. El manto de color blanco, está bordado en oro con motivos florales de gran belleza. Ha sido realizada por el escultor Javier Tudanca, que tiene su taller en Madrid siguiendo la línea de su padre, que fue el escultor de las réplicas de las imágenes de San Isidro Labrador y Santa María de la Cabeza del siglo XVII, que se trasladaron a la Catedral de la Almudena, poniéndose las copias de la Colegiata de San Isidro. La nueva Virgen de la Trinidad ha tardado un año en terminarse y se estima que ha costado más de tres millones de pesetas. Esta Semana Santa acompañará al Cristo de Medinaceli.

FOTOTECA
© PM Cardenal Cisneros

Nueva escolta para el Santo Entierro

La BRIPAC y la Guardia Civil recibieron las insignias de cofrades ● Masiva asistencia al Convento de las Esperanzas

NADIA GONZÁLEZ / ALCALÁ

El convento de monjas franciscanas de Nuestra Señora de la Esperanza, en el que viven actualmente las Esperanzas Claras, fue el escenario de la entrega de distintivos a miembros destacados de la Brigada Paracaidista de la ciudad complutense y del cuerpo de la Guardia Civil.

Con motivo del comienzo de la Semana Santa en la ciudad, en la que los cristianos celebran la muerte y resurrección de Jesucristo, la Cofradía del Santo Entierro ha organizado este celebración inusual, en la que reconocieron al cuerpo de la Guardia Civil y a la BRIPAC como cofrades. La ceremonia fue presidida por Luis García Gutiérrez, canónigo de la Magistral, que agradeció a los presentes, en el sermón el haberle elegido como coordinador de cofradías. "Si mi colaboración puede seros útil, que espero que así sea, quiero agradeceros y daros mi total y absoluta disponibilidad para lo que necesitéis", comentó.

INSIGNIAS

La Cofradía del Santo Entierro hizo miembros de su hermandad al cuerpo de la Brigada Paracaidistas y a la Guardia Civil

También en la parte inicial de la eucaristía, en el sermón, recordó a los fieles reunidos el verdadero sentido de la Semana Santa, y lo que en ella se celebra: "Esta cofradía que hoy nos reúne aquí para esta entrega de insignias, es la encargada de la imagen del Cristo muerto, que estuvo tres días bajo tierra y resucitó de entre los muertos, será entonces cuando podamos cantar el Aleluya de nuevo".

Al acto acudió el alcalde de la ciudad, Bartolomé González, el general de la BRIPAC, José Sierra Tabuenca, el presidente de la Cofradía del Santo Entierro, José Luis Morón, la comunidad de las Clarisas y los cofrades del Santo Entierro, además de fieles y devotos de la imagen.

Terminado el sermón eucarístico, Luis García Gutiérrez bendijo las medallas de los nuevos cofrades del Santo Entierro, y seguidamente señaló el relevo del Hermano Mayor de la Hermandad, que cedió su bastón a un otro miembro, que desde ayer ocupa su lugar.

También se hizo la imposición de la medalla del Honor al más veterano de los cofrades de la hermandad y finalmente fueron los representantes de los cuerpo de la BRIPAC y la Guardia Civil, los que recogieron las medallas de la Hermandad, que los hace miembros de la misma.

José Sierra Tabuenca, general de la BRIPAC recogió la medalla y un diploma, mientras el presidente de la Hermandad, Jose Luis Morón recordaba desde el púlpito la "importancia de tener en cuenta y estrechar los lazos de hermandad con estos dos cuerpos, ya que son como la escolta que acompañó a Jesús", señaló, "no nos privéis nunca de vuestra grata presencia y de vuestra protección", sentenció.

Después de la entrega de medalla, el subteniente Candido, por ser el más antiguo de la BRIPAC, portó el guión de la Brigada sin moverse durante toda la misa, que duró un poco más de una hora, y lo acercó para que fuera bendecido y coronado con el corbatín de la Cofradía del Santo Entierro, que quedó como símbolo de las relaciones de las dos entidades. Esperando hasta la llegada de las procesiones y misas de Semana Santa, los cofrades del Santo Entierro y sus nuevos miembros se despidieron para volver a reunirse en las múltiples actividades que ya está preparadas para la celebración de la de la muerte y resurrección de Jesucristo.

Un momento de la ceremonia eucarística organizada por la Cofradía del Santo Entierro / R. ESPINOSA

Imposición del corbatín en el guión / R.E.

Paso del Cristo del Santo Entierro / R.E.

La ceremonia contó con muchos fieles / R.E.

Entrega de la insignia a la Guardia Civil / R.E.

Alcalá

Éxito de la campaña por el Día del Árbol de 'Diario de Alcalá'

REDACCIÓN / ALCALÁ

Los lectores de DIARIO DE ALCALÁ no quisieron quedarse atrás a la hora de aportar su grano de arena a la celebración del Día del Árbol y prestaron el pasado fin de semana una excelente acogida a la promoción preparada por este rotativo para compartir la fiesta. Con cada ejemplar del periódico se entregó en los quioscos un plantón de pino piñonero o castaño.

Una lectora recibe un plantón en un quiosco de la ciudad / EUGENIO F. MONTAÑA

FOTOTECA

Ayuntamiento de
ALCALÁ de HENARES

HACIENDA
IMPUESTO SOBRE ACTIVIDADES ECONÓMICAS

EDICTO

Habiendose aprobado por Decreto de Alcaldía nº19, de fecha 16 de marzo de 1999, los siguientes padrones correspondientes al IMPUESTO SOBRE ACTIVIDADES ECONÓMICAS del ejercicio 1.998, confeccionado según las altas realizadas en el primer, segundo, tercero y cuarto trimestre de dicho año:

PRIMER TRIMESTRE: Comienza en A.P.R. BULDING, S.L y termina en ZHANG, XINYA.
- Número total de recibos 415
- IMPORTE TOTAL DE CUOTAS PONDERADAS ..93.268.774,-PTS
- IMPORTE BONIFICACIÓN LEY 22/93 .....- 4.369.015,- PTS
- IMPORTE RECARGO PROVINCIAL .....10.873.624,- PTS

- IMPORTE TOTAL PADRÓN .....99.773.383, -PTS

SEGUNDO TRIMESTRE: Comienza en A TOLETE E HIJOS CONSTRUCCIONES y termina en YEPROBAL, S.L
- Número total de recibos 497
- IMPORTE TOTAL DE CUOTAS PONDERADAS ..27.660.091,-PTS
- IMPORTE BONIFICACIÓN LEY 22/93 .....- 1.197.454,- PTS
- IMPORTE RECARGO PROVINCIAL .....2.853.063,- PTS

- IMPORTE TOTAL PADRÓN .....29.315.700, -PTS

TERCER TRIMESTRE: Comienza en A.T.C. INDUSTRIA DEL CAFÉ S.L y termina en ZWT S.L.
- Número total de recibos 389
- IMPORTE TOTAL DE CUOTAS PONDERADAS ..13.202.758,-PTS
- IMPORTE BONIFICACIÓN LEY 22/93 .....- 1.027.970,- PTS
- IMPORTE RECARGO PROVINCIAL .....1.272.942,- PTS

- IMPORTE TOTAL PADRÓN .....13.447.730, -PTS

CUARTO TRIMESTRE: Comienza en ACEITUNO LOPEZ, PURIFICACIÓN, y termina en ZUAZUA MARTÍN, CARLOS FERNANDO.
- Número total de recibos 576
- IMPORTE TOTAL DE CUOTAS PONDERADAS ..14.668.914,-PTS
- IMPORTE BONIFICACIÓN LEY 22/93 .....- 1.496.858,- PTS
- IMPORTE RECARGO PROVINCIAL .....1.362.549,- PTS

- IMPORTE TOTAL PADRÓN .....14.554.605, -PTS

Se establece como plazo voluntario de pago el establecido en el art. 20 del Reglamento General de Recaudación de 20 de diciembre de 1990.

Haciéndose constar que la notificación de la liquidación para el presente ejercicio se efectuará individualmente en el domicilio fiscal del interesado

Dicho padrón se expondrá al público, por un plazo de quince días, a contar desde la fecha de publicación del presente anuncio en el B.O.C.A.M

Se advierte que, transcurrido el plazo de ingreso, las deudas serán exigidas por el procedimiento de apremio y desvengarán el recargo de apremio, los intereses de demora y en su caso las costas que se produzcan.

Alcalá de Henares a 18 de Marzo de 1999. EL ALCALDE

Plaza de Cervantes, 12. 1ª Planta. 28801
Alcalá de Henares. Tel.: 888 33 00 ext. 300. Fax: 882 74 56

BPM Cardenal Cisneros

LA PLAZA

Escuálidos por hambre y por moda

MARCELINO SANT MACÍA

LASnoticias sobre el hambre en diversas partes del mundo a menudo son reforzadas con las imágenes de seres humanos en macabro estado de desnutrición. Los documentos gráficos muestran unos seres con la piel tan pegada al hueso que en las piernas, la rótula es más voluminosa que los propios muslos y ello debido a que éstas están tan descarnadas, que el fémur y la tibia pueden verse a través de la piel. Estos seres escuálidos, esqueléticos, que miran a la cámara, sin verla las más de las veces con unos ojos desproporcionadamente grandes, reflejan toda la tristeza y desamparo que pueda caber en un ser vivo, son el resultado del estado de la máxima pobreza a la que se ven condenados a vivir.

En nuestro mundo. Este en el que desayunamos, comemos, merendamos y cenamos todos los días. En el que el colesterol afecta a un importante segmento de la población, ha comenzado a tomar cuerpo una moda que está sembrando el pavor entre los padres con hijos, sobre todo si son chicas, que *andan* por los diez y doce años; es la moda de la delgadez. También en este caso se nos sirven imágenes que si fuéramos capaces de sacarlas del marco que las rodea, pasarelas de moda en las que el lujo es una exigencia hasta en el último detalle y trasladarlas al mismo entorno que las de esas otras en las que la pobreza, la miseria más atroz es patente, podríamos comprobar el paralelismo en cuanto a la delgadez extrema de los cuerpos. Ambas tragedias, la de esa delgadez que conduce a la muerte por desnutrición ante la carencia de alimentos y la otra, la que está provocada por unos patrones estéticos movidos por las multinacionales que controlan el mundo de la moda, tienen en realidad un mismo responsable que es esa capa social que habita en el mar del dinero, siempre sumergidos en el. Ciegos al dolor y a las tragedias humanas que ellos provocan.

Si los Poderes Públicos no toman cartas en el asunto, la anorexia se va a convertir en otro problema social que añadir a los ya existentes. Esta enfermedad no es nueva, ya de la princesa de Éboli, que vivió a mediados del siglo XVI, hay historiadores que afirman que la padeció, por lo tanto no estamos ante un nuevo elemento distorsionador de la conducta humana, lo que sí resulta nuevo es la velocidad con que esta está ganando "adeptos". Son ya 500.000 los afectados por este mal en nuestro país según una estadística reciente, por lo tanto, no estamos ante un pequeño foco que sólo tenga que preocupar a los directamente afectados, sino ante un problema que si no se corta de raíz seguirá propagándose hasta convertirse en un drama nacional.

CENTRO MUNICIPAL DE DOCUMENTACIÓN ALCALÁ DE HENARES

"Queremos animar la calle y participar en algo divertido"

38 locales participan en el VIII Concurso que organiza AEDHE ● Los escaparates se exhiben hasta el día 24

FOTOTECA

NADIA GONZÁLEZ / ALCALÁ

El ya famoso concurso de escaparates de la ciudad complutense organizado por la Asociación de Empresarios del Henares, está en sus últimos días. En su VIII edición los 38 comerciantes que participan tienen hasta el día 24 para mostrar sus innovaciones en lo que a la creatividad de la colocación de los escaparates se refiere.

Repartidos por toda la ciudad, los participantes son visitados por un jurado que evalúa la calidad de los muestrarios de sus productos, que después recibirán unos premios en relación a su maestría. La entrega de premios a los ganadores tendrá lugar el próximo día 13 de abril en una cena que se celebrará en el Restaurante El Casino, donde los más innovadores tendrá su merecido galardón.

IMAGINACIÓN

Los 38 comercios que participan en el concurso tendrán que demostrar su valía e imaginación creando escaparates de especial belleza

Uno de los comercios que participa en este concurso es el de Pedro Hernández Garcés de la calle Mayor, número 59, que se dedica a la venta de camisetas personalizadas, puzzles de madera, alfombrillas de ratón al gusto de cada uno y postales de Semana Santa, incluso pegatinas. "Nos dedicamos a personalizar lo que cada persona quiera, puede ser una camiseta, una pegatina, o cualquier cosa que nos traigan", comenta Pedro Hernández. En su escaparate tiene previsto ser muy original, y creativo, aunque no quiere decir las claves de su éxito, "va a ser innovador, pero no voy a revelar las claves", señala, "mi propósito es animar la calle Mayor y participar en un concurso divertido que puede ser interesante", añade. Otro de los participantes de este año es el comercio de Aurora Ranz Díaz, que tiene una floristería en la calle Mayor, número 74 llamada Flores Conchi. Ya participó el año pasado y asegura que fue una de las ganadoras, "me encanta decorar bien el escaparate porque da alegría a la tienda, mi hijo me ayuda", comenta. Con bonitos centros, flores y azaleas, bien combinados con claveles, rosas y otras flores, Aurora consigue dar un toque original a su tienda que tiene más de 100 años, ya que con sus hijos ya es la tercera generación que la regenta, desde su madre. Los trabajadores de la tienda Óxido, de la calle Ramón y Cajal, número 4 también van a participar en el concurso con un escaparate muy original. En él han combinado, según explica su dueño Francisco López, "el avance de la tecnología con la naturaleza, por eso hemos puestos máscaras de plata en la cara de los maniquíes y mascarilla, combinadas con rótulos de Óxido realizado con flores". Además han incorporado un cartel en el escaparate que reza en verso: "Llegamos al 2000/ lleno de avance y tecnología/ cuenta con la naturaleza/ ya que es símbolo de sabiduría/ y sin ella/ es el fin de nuestra vida". Originales, cuando menos, los de Óxido se han trabajado un escaparate divertido en el que combinan la ropa moderna que venden con las ganas de divertirse y de asombrar con un novedoso escaparate.

ESTILO

Algunos con sencillez y otros con denostada maestría los comerciantes han trabajado duro para crear un escaparate resultón

La tienda de Paco Araque en Ramón y Cajal es otro de los comercios que participan en el concurso. Siguiendo una linea clásica, característica de sus prendas de vestir para hombre, en su escaparte combina la serenidad con el buen gusto. Ha utilizado cubos de metal con flores de papel pinocho y metal en un lado del escaparate y cajones de oficina de los que salen calcetines y corbatas en el otro, todo ello como detalle de los maniquíes vestidos con trajes chaqueta de caballeros y unos biombos en los que hay imágenes de guapos modelos vistiendo su ropa.

Comerciantes de todas las ramas se han apuntado al VIII Concurso de Escaparates de la ciudad complutense, así la tienda de Cocinas Mari Carmen de la calle Ramón y Cajal, 15 también muestra en su tienda un amplio repertorio de mobiliario de cocina que forma parte de su original escaparate. Daniel Oliva, decorador de interiores y uno de los que regenta la tienda, cuenta que en su escaparate priman los muebles destinados a una de las parte más importantes del hogar, la cocina. "Últimamente ésta es una de las partes más importantes de la casa, y en ella se introducen muebles casi iguales a los del salón", comenta.

Desde que su tía se ocupaba de la tienda hace ya 27 años, el mundo de las cocinas ha variado mucho y, para Daniel, ahora son "más bonitas e innovadoras". Otra de las tiendas del centro que ha participado en el concurso de Escaparates es la de Artesanos Camiseros de la calle Ramón y Cajal, número 8 y 10. Teresa Saco Burgos, su encargada ha combinado la costura y las camisas en un escaparate clásico, sencillo y bonito.

Pedro Hernández en su tienda / N. G.

Aurora rodeada de su escaparate de flores / N. G.

Daniel Oliva rodeado de cocinas / N. G.

Teresa Saco en el escaparate de Artesanos / N. G.

Primavera y modernidad en Óxido / N. G.

Escaparate de la tienda de Paco Araque / N. G.

BPM Cardenal Cisneros

Un peculiar concurso de originalidad

La Asociación de Empresarios del Corredor del Henares (AEDHE) vuelve a organizar este año el concurso de escaparates entre los comercios de la ciudad. Son 38 los comerciantes que se han apuntado a este ingenioso evento, cuyos premios se entregarán el día 13 de abril después de un ágape en el Restaurante El Casino de la plaza de Cervantes. Desde el pasado día 12 de marzo hasta el miércoles próximo un grupo de miembros del jurado visitarán los escaparates de los participantes para calibrar sus ingeniosas peculiaridades. Aunque algunos de los participantes se han limitado a poner un escaparate rutinario, algunos se han trabajado una idea original para deslumbrar a los viandantes, que ajenos a la existencia del concurso, no saben los entresijos de la mezcla de combinaciones, estilos y elementos. Es el caso de la tienda de ropa Óxido, que ha creado para el concurso una reflexión del futuro, mezclada con la importancia de mantener la naturaleza. En su escaparate han combinado flores primaverales con mascarillas, caras cubiertas de papel de plata y su ropa moderna, de esta forma buscan combinar lo inmutable con los cambios del futuro. Y por su fuera poco han hecho una poesía, que han colocado en una de las cristaleras, en la que reflexionan sobre los cambios de la vida. Sin duda, una obra de arte.

Alcalá

Tres heridos en el espectacular vuelco de un camión en la N-II

REDACCIÓN / ALCALÁ

El espectacular vuelco de un camión en la carretera de Barcelona en sentido de entrada a la capital dio lugar ayer por la mañana a significativas retenciones en las proximidades de la entrada a la capital. El accidente se produjo alrededor de las nueve y media de la mañana y en él resultaron heridas tres personas, dos de ellas de gravedad. Además del camión, de grandes dimensiones, también se vio implicado en el suceso un turismo, según informó la Guardia Civil. Hasta el lugar del accidente, situado en las proximidades del motel Avión, se desplazaron dotaciones de los Bomberos y del Samur. No ha sido el único accidente ocurrido en la N-II durante el fin de semana correspondiente al puente de San José. El viernes se produjo otro, esta vez en el término municipal de Alcalá de Henares, en el que tres personas sufrieron heridas, una de ellas de carácter grave.

El elevado índice de siniestralidad en las carreteras ha sido uno de los aspectos más destacados del 'puente' de San José que finalizó ayer. La Dirección General de Tráfico había calculado en diez millones el número de desplazamientos que tuvieron lugar por carretera durante los tres últimos días.

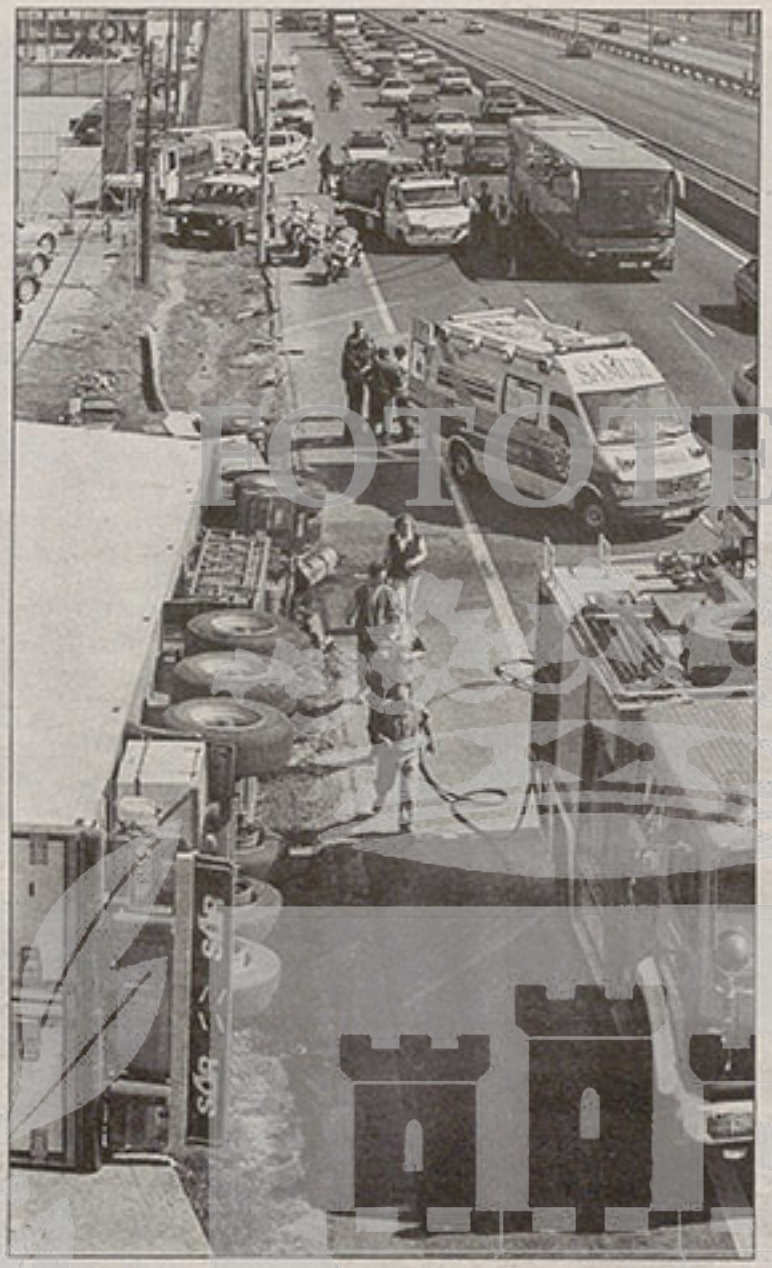

El accidente generó un importante atasco / JULIÁN ROJAS

TRIBUNA CULTURAL

Stanley Kubrick en Alcalá

●

JOSÉ FÉLIX HUERTA (*)

AQUEL día de noviembre del 59 los alumnos del instituto, al salir del viejo colegio de San Pedro y San Pablo, cambiamos nuestro habitual partido de fútbol en la Eras de San Isidro, entre improvisadas porterías con abrigos y libros y polvo de cien peajes, por una visita a la Puerta de Madrid. En la casi familiar Alcalá de aquel tiempo se había corrido con rapidez la noticia: una vez más se rodaba una película y había que ir a verla. Estábamos acostumbrados a que nos transformaran la plaza de Cervantes nada menos que en La Habana colonial -con negros teñidos incluídos- en *Habanera*, o a que en el cauce del Henares simularan unos tejados cubiertos por las inundaciones de las que los paracas rescataban a la población damnificada en *Un paso al frente*, pero esta vez era diferente: Hollywood había llegado a Alcalá, transformando la Puerta de Madrid en una ciudad de la Roma imperial alrededor de la cual circulaban mil doscientos extras, al decir de la prensa de la época, casi todos soldados de los regimientos de Caballería o alcalaínos como el popular 'Liguerín', que, al final de cada jornada, se marchaba repleto de barras de pan que se repartían en el rodaje.

La transformación había sido total; al arco de líneas neoclásicas que mandara edificar el cardenal Lorenzana le habían tapado la inscripción conmemorativa que lleva en su frontal, colocando un letrero con el nombre de la población a la que llegaba el ejército de Espartaco: Metapontum. Las paredes de las casas se cubrieron con guirnaldas y se crearon ficticios puestos de venta de mil utensilios, que disimulaban los aspectos más modernos de las viviendas; hasta el pavimento había sido cubierto de tierra, borrando, naturalmente, cualquier vestigio de alquitrán. Aún así -según me cuenta Pepe Quijada (ánimo, Pepe), que participó como extra- a última hora se descubría que alguien había olvidado quitarse el reloj de pulsera o le asomaba la marca del slip Oceán debajo del sucinto vestuario.

La escena, que en la película no dura más de dos minutos, requirió varios días de rodaje y reflejaba el recibimiento triunfal a Espartaco entre una lluvia de flores.

Para nuestro ojos infantiles aquello fue ver por primera vez desde detrás de las cámaras el mágico mundo del gran cine, sin importarnos saber después que Kirk Douglas mandó a su doble, que Espartaco -según dice la Historia- saqueó Metapontum, y tal vez que Stanley Kubrick, que no llegará al 2001 para ver su *Odisea en el espacio*, ni siquiera estuvo entre nosotros. Nada de eso importaba cuando atravesábamos la puerta bamboleante de los cines de la empresa Calleja, donde siempre era mayo en sus pantallas. Aquel cine Grande con un patio de butacas con olor a Ozonopino y un gallinero lleno de soldados de caqui que, paradójicamente, se llamaba 'general'.

Para nuestros ojos infantiles aquello fue ver por primera vez el mágico mundo del gran cine

Echo de menos aquellos programas dobles del cine Paz donde podíamos ver a un tiempo a Audrey Hepburn en *Dos en la carretera* y a Kim Novak en *Picnic*. Sesiones de besos robados que sabían a chicle Bazooka, a regaliz y a faldita escocesa.

Ese día de noviembre, con Stanley Kubrick, empezamos a conocer el cine aquel que fue para nosotros como una bebida isotónica de esas que te reponen al instante, y descubrimos una realidad que no podíamos hacer desaparecer como ahora, apenas cambiando de canal.

(*) **José Félix Huerta es investigador local**

El Casino
RESTAURANTE
Dirección: D. Manuel Carbonell Llodrá

El lugar ideal, en el corazón de Alcalá de Henares, para sus bodas, banquetes, comidas de empresa, convenciones, reuniones familiares...

Plaza de Cervantes, 9 - Teléfono 91 888 00 89 - Alcalá de Henares

La CAM ofertará 1.200 plazas en verano para ancianos cuyos cuidadores vayan de viaje

REDACCIÓN / ALCALÁ

La Comunidad de Madrid ofertará 1.200 plazas de estancia en residencias durante el próximo verano para personas mayores que precisan asistencia para realizar las actividades de la vida diaria, y que en los meses estivales se encuentran con el problema de las vacaciones de sus cuidadores. El Gobierno regional informó hoy que, en concreto, la Consejería de Sanidad y Servicios Sociales pondrá estas plazas a disposición de los ancianos desde el día 1 de julio al 23 de septiembre, distribuidas en cinco turnos de 240 plazas cada uno. Los beneficiarios deberán residir en la región y tener cumplidos los 60 años y precisar ayuda diaria; o tener 80 años, para lo cual no se exigirá este requisito.

FOTOTECA
BPM Cardenal Cisneros

CENTRO MUNICIPAL DE DOCUMENTACIÓN ALCALÁ DE HENARES

Las Historias de Ramón

RAMÓN DEL OLMO

Darnieves: un negocio familiar

Nieves y Darío, de Perfumería Darnieves

Nieves y Casimiro, su padre, en el mostrador del establecimiento

Ya en el siglo XX don Miguel Sánchez Gutiérrez, natural de Guadalajara, se establece en el 22 de la Plaza Mayor de Alcalá de Henares, iniciando el negocio familiar que con los años ha ido ampliándose y adaptándose a las nuevas modalidades del comercio. La primera documentación se remonta a 1905, pero tal vez sea aún más antigua. A Miguel Sánchez le sucede su hermano, veinte años más joven, Casimiro y a éste su hija, doña Nieves Sánchez González, ya alcalaína, quien se une en matrimonio con don Darío Pereira Calderón, tomando el negocio el nombre de Darnieves.

El fundador del establecimiento compaginaba el negocio que portaba su nombre con la administración de la fábrica de electricidad La Esgaravita. Ésta, con la Central Eléctrica Complutense, eran las dos fábricas que en la primera década del siglo XX proveía de luz eléctrica a Alcalá. En el anuario-guía de Alcalá y su partido judicial de 1912 se hace referencia a La Esgaravita como fábrica de electricidad montada con todos los adelantos modernos: suministra fluido por contadores.

Soltero y buen conversador, sus tertulias y su pertenencia a la junta directiva del Círculo de Contribuyentes, le granjearon multidud de amistades de toda índole. Su establecimiento de la Plaza Mayor (la actual plaza de Cervantes) expende a precios muy económicos, según leemos en anuncios de prensa de la primera década de este siglo que ahora acaba, entre otros, los siguientes artículos: droguería, perfumería, específicos, fotografía, relojería, bisutería, aparatos y materiales para luz eléctrica, teléfonos, cristales. En esa época el de Miguel Sánchez figura como el único negocio de óptica en la ciudad.

Le sucedió en el negocio su hermano Casimiro, del cual le separaban cerac de 20 años. En ese momento tanto el establecimiento comercial como la plaza donde se ubican cambian de nombre: la tienda pasa a denominarse Casimirio Sánchez y la plaza, de Cervantes. Sólo esta última denominación ha llegado a nosotros. El establecimiento tendría otros dos nombres: Nieves Sánchez, por la hija y sucesora de Casimiro, y el de Darnieves. Este último es el actual.

Miguel y Casimiro Sánchez, Nieves Sánchez y ahora Darnieves han sido pioneros en óptica, fotografía, joyería, relojería y droguería. Al principio los productos de droguería y cosmética que se vendían eran fabricados en la propia casa. Utilizando fórmulas magistrales elaboradas por Nieves, por encargo, eran numerosos los clientes fieles a estas fórmulas. Los había incluso que se desplazaban desde Madrid con tal de conseguirlas. Aquellas fórmulas magistrales las guarda hoy la familia.

Antes del años 36 se vendían los perfumes de moda como Diamante negro, Joya y otros de su época, jabones como La Rosario de Santander, y colonias como Añeja y Escudo de Sevilla que en aquel momento eran las mejores. Por los años 50 y 60 ya tenían la concesión oficial de Chanel, Grerlain, Christian Dior, Balmain y Jean Paton y la cosmética de moda. También vendían artículos de menaje, platería, cristal de importación y porcelanas de Limoges, cerámica y electrodomésticos. En los talleres de relojería y joyería han trabajado algunos de los comerciantes establecidos actualmente en nuestra ciudad.

Casimiro Sánchez, en la puerta de su negocio

Entre los años 50 y 60, cuando se instaló en Torrejón la base americana, los militares fueron clientes habituales, siendo su mercancía favorita las figuras de belén y nacimientos de la marca Olot. Así que todas las Navidades en algún hogar americano hay algún nacimiento comprado en Darnieves puesto que se vendieron infinidad de ellos. Por eso ahora cuentan con muchos clientes extranjeros y como prueba de ellos reciben postales todos los años al considerarse amigos. Este establecimiento ha sido siempre pionero en artículos de selección y lujo, que por aquellos años sonaban como careros, no siendo esto fiel a la realidad. Simplemente ofrecían productos de lujo.

El local edificio de varias plantas ha sido acondicionado conforme a sus necesidades, llevando a cabo para ello las reformas pertinentes. Hoy se cuenta entre los mejores de la ciudad, con amplios expositores y modernos diseños.

Como soy amigo de esta familia desde hace muchos años y como Miguel y Merche, su hermana, llen mis historias, les dije que me gustaría contar la de Darnieves, cómo fue fundada y cómo ha sido dirigida por sus familiares. A Miguel le pedí documentos que pudiera tener de su abeulo y me dio un sobre con un montón de facturas de materiales y de los precios que tenían los relojes en aquella época, hasta de la factura que le dieron al señor Casimiro cuando com pró la caja registradora Roch por valor de 8.250 ptas, pagadas en letras de 4.000 y 2.000. El 29 de marzo de 1955 un reloj de oro de bolsillo valía 29 ptas. y el de plata costaba 14. Las cadenas chapadas en oro tenían un precio de 6 ptas. y un par de pendientes de plata valían 3 ptas.

Con todos estos datos podía contaros una historia. Nunca me hubiera imaginado que mi amigo Miguel guardara tantísimas cosas y tan variadas que se han tocado en Perfumería Darnieves y siempre dando esa calidad que han tenido en otars épocas y todas las facilidades que han dado a sus clientes. Recuerdo cuando compré un reloj para mi señora, hace más de 45 años. Me lo dieron para pagarlo a plazos, dando cada semana lo que podía, que el señor Darío me lo apuntaba en un resguardo. Toñi se ha quedado con ganas de contarme alguna anécdota, pero no ha podido ser. Ella sabe más de Darnieves que los dueños actuales, Miguel y Merche. Espero que Toñi se nos ponga buena pronto.

Yo conocí a Miguel hace 25 años, cuando yo colaboraba con la Peña Venecia e íbamos a por los regalos que necesitábamos para los premios que dábamos. Carlos Pinilla y Darnieves eran grandes colaboradores de la peña. Ahí empezó la amistad con Miguel y su hermana Merche y su padre, Darío, al que he admirado siempre por esa amabilidad que ha tenido siempre con sus clientes. Quiero recordarle que hace unos años fuimos condecorados con la medalla de Antena 3 y Cadena Ser, junto a don Francisco Javier por ser la persona que más informó en los programas de Antena 3 sobre la vida de Alcalá. Al señor Darío se lo dieron por ser el que más horas de audiencia tuvo en la trayectoria de Antena 3 en Alcalá y a mí, por colaborar con la emisora durante toda su estancia en Alcalá. Es un honor haber estado al lado de esas dos personas en ese momento.

Recordar a familias como ésta es una satisfacción. Mucha gente no se habría enterado de que en la Esgaravita estaba la fábrica de electricidad que en aquellos tiempos suministraba a Alcalá.

Al señor Darío, ahora ya retirado de su negocio definitivamente, cuando le veo y le pregunto qué tal está su contestación siempre es amable. A Miguel y a Merche, desde aquí, les quiero dar las gracias por haberme dado esta oportunidad de poder contar esta historia. Seguid tratando a vuestros clientes con esa amabilidad que también tienen vuestros empleados.

FOTOTECA

BPM Cardenal Cisneros

ARCHIPELAG
TYGODNIOWY DODATEK INFORMACYJNY STOWARZYSZENIA POLAKÓW W HISZPANII "ORZEŁ BIAŁY" NR 134

Eurokoszyk

Ceny ktore mozna porownac

T. GRYGAJTIS / ALCALA.

Teraz mozemy wybrac sie na zakupy.

Jednakowa waluta wprowadzona od 1 stycznia w 11 panstwach Unii Europejskiej to wymarzone narzedzie do zestawien - gdzie taniej, a gdzie drozej.Francuski tygodnik "L'Expres" wybral sto produktow powszechnego uzytku popularnych marek dostepnych w calej Europie. Instytut Demoscopie ustalil ich ceny w strefie euro. Zestawienie wypadlo szokujaco: otoz na starcie wspolnej waluty roznice cen poszczegolnych produktow w 11 krajach potrafia byc zawrotne, siegajace nawet kilkudziesieciu procent. Modelowy Europejczyk, korzystajacy z otwartych granic, powinien zatem czekolade Milka kupowac w Niemczech, suszarke Brauna we Francji, hamburgera Big Mac w Portugalii, prezerwatywy Durex w Luksemburgu, a film Kodaka w Hiszpanii, zas po komputer iMac obowia owo wybrac sie do Belgii. Bedzie Francuzem zaoszczaedzi sie wtedy 463 euro (aby przeliczyc na polskie zlote trzeba pomnozyc przez 4,3; a na Hiszpanska pesete przez 1,6). Ten sam telewizor Sony Trinitron kosztuje we Francji ponad dwa razy drozej niz w Holandii. Skad sie biora tak wielkie roznice? Otoz zestawiona lista zawiera pozycje specyficzne: w wiekszosci wyprodukowane i rozprowadzane przez wielkie ponad narodowe koncerny. Kazdy z nich prowadzi w poszczegolnych krajach odmienna polityke cenowa. Jesli ma silna niezagrozona pozycje - moze windowac ceny. I odwrotnie: jesli istnieje silny konkurent, ceny, a w raz z nim margines zysku, musza sie kurczyc. Roznice tworzy takze podatek VAT, rozny w roznych krajach i grupach towarow. od 15 proc. w Luksemburgu i od 20,6 proc. we Francji po 33proc. w Niemczech. do tego - jak w przypadku papierosow czy alkoholu - dochodza dodatki i akcyzy, ktore astronomicznie winduja ceny. Paczka Malboro kosztuje w Finlandii 3,70 euro (czyli 14,60zł), a w Irlandii nawet 4.04 euro (17,40zł).

A jak wygladaja srednie miesieczne zarobki pracownikow pelnoetatowych w kilku krajach nalezacych do unii walutowej (w euro, dane z 1997r.): Niemcy - 2590, francja - 2289, Włochy - 1682, Austria - 2156, Portugalia - 1007, Hiszpania - 1239, a w przeliczeniu w Polsce(1998r.) 487. Francuski instytut badawczy dzieli 11 panstw Eurolandu na nastepujace kategorie, wymieniajac kraje od najtanszych do najdrozszych:
Stosunkowo tansze: Luksemburg, Portugalia, Hiszpania, Włochy, Niemcy;
Stosunkowo drozsze: Austria, Francja, Belgia, Holandia, Irlandia, **Drogie:** Finlandia.
Prezentujemy zestawienie strefy euro w 11 panstwach i w Polsce:
Oto np: **6 jajek swiezych-** we Francji 1,21; Irlandii 0,93; Luksenburgu 0,82 ; Hiszpanii 1,59; Finlandii 1,01; Niemczech 1,53; Włoszech 1,15; Belgii 1,18; Holandii 0,77; Austrii 1,54; Portugalii 0,61; Polsce 0,50. (Kolejne ceny podamy bez podawania panstw w identycznej kolejnosci jw.)
Big Mac w Mc Donald´s - 2,82; 2,35; 2,95; 2,25; 3,36; 2,53; 2,40, 2,60; 2,25; 2,55; 2,19; 1,32.
Coca-cola 1,5 litra - 1,01; 1,04; 1,03; 0,98; 1,90; 1,12; 1,21; 1,21; 1,16; 0,96; 0,70; 1,00.
Wodka Smirnof 07 l. - 10,11; 15,22; 8,40; 5,81; 23,21; 11,24; 6,66; 9,64; 11,34; 9,10; 7,70; 9,45.
Pasta do zebow Cologate, 75 ml - 2,05; 0,95; 1,76; 1,54; 2,09; 2,04; 2,07; 1,71; 1,77; 1,60; 1,43; 1,52.
Prezerwatywy **Durex 12** szt.- 8,38; 10,15; 3,92; 8,11; 4,36; 5,62; 7,75; 4,88; 10,01; 5,19; 6,29; 4,36.
Telefon komorkowy Nokia, 8810 - 1103,73; 1`66,58; 996,76; 625,05; 941,85; 692,80; 923,94; 946,83; brak danych; 944,39; 897,34; 975,00.
Benzyna super -95 bezolowiowa11 - 0,85; 069; 0,61; 0,62; 0,84; 0,80; 0,87; 0,85; 0,91; 0,77; 0,80; 0,45.
Prawda jest,ze wyroby tzw. nie markowe mozna kupic w Polsce duzo taniej niz " wielkomarkowe".

OD REDAKCJI

● **Informujemy naszych czytelnikow o zmianie czasu z zimowego na letni. Wskazowki zegarkow przestawiamy w najblizsza noc z soboty na niedziele tj. 27 - 28 03. z godz 1.00 na godz 2.00.**

● Winni jestesmy Panstwu wyjasnienie z jakiego powodu nasza strona ukazuje sie obecnie w poniedzialki. Zmiana ta zostalismy zaskoczeni podobnie jak Panstwo. Tym bardziej, ze nie zostalismy o niej wczesniej powiadomieni. I jak wszyscy kupilismy w piatek "Diario" aby sie przekonac ze nasza strona nie wyszla. Przyczyna tego wszystkiego jest prosta. "Diario" nie moze liczyc wiecej niz 48 stron, co wobec naplywu informacji do piatkowych wydan i duzej ilisci platnych reklam spowodowalo koniecznosc zamiany pewnych stalych rubryk z wydan piatkowych na inne dnie. Jedna z takich "poszkodowanych" stron jest wlasnie "Archipelag". Choc w tym wszystkim nie ma naszej winy za cala sprawe bardzo przepraszamy.

● **Ta informacja jest bardzo wazna dla rodzicow wszystkich dzieci przebywajacych w Hiszpanii. Niezaleznie od tego czy rodzice posiadaja prawo do przebywania w tym kraju czy tez nie, moga nieodplatnie korzystac z opieki pediatrow tzn. zasiegac informacji o stanie zdrowia dziecka czy dziecko leczyc. W tej sprawie nalezy skontaktowac sie z asystentka socjalna ktora ma swoja siedzibe w ambulatoriach.**

● **Ci ktorzy potrzebuja fachowej porady adwokatow (nieodplatnie) kierujemy pod nr. tel. 91 888 53 26.**

● Stowarzyszenie Konsumentow w Hiszpanii z ktorymi nasze Stowarzyszenia podpisalo akt wspolpracy informuje, ze udziela pomocy i poradnictwa w sytuacjach kiedy czujemy sie pokrzywdzwni, oszukani podczsas dokonywania zakupow czy innych transakcji. **Kiedy potrzebujesz pomocy zadzwon tel. 91 880 65 36.**

● Informujemy wszystkich smakoszy polskich wyrobow wedliniarskich, powrocil "nasz rzeznik" Mieczyslaw - tel. 91 8787038.

Mysl tygodnia

"Wszystko, cokolwiek sie powie o kobiecie jest prawda"
H. Balzac.

Z KRAJU

● Wejscie Polski do NATO to oznaka nie tylko wolnej, ale i bezpiecznej Polski, ktora wydobyla sie z fatalnej sytuacji geopolitycznej, kraju wtloczonego - jak mawial Zeromski - miedzy dwa mlynskie kamienie, Niemcy i Rosje. Tak z ogromnym wzruszeniem wypowiedzial sie wielki Polak, ktory odegral ogromna role w zblizeniu sie do tego swiata - Jan Nowak Jezierski.

● Trwa awantura o wybor prezydenta Warszawy. 13 radnych z AWS zglosilo kandydature byleg szefa Regionu Mazowsze "S" - Macieja Jankowskiego. Zaprotestowal w tej sprawie Pawel Piskorski z Unii Wolnosci i Andrzej Smirnow z politycznej czesci AWS, podkreslajac, ze jankowski nie jest kandydatem calej Akcji. Warszawa jest wiec nadal bez prezydenta. A czeka na niego fotel i 17 tys. zł miesiecznie.

● Ostatnie Polonezy zejda z tasmy produkcyjnej w koncu br. Juz dwukrotnie przerywano produkcje tego modelu samochodu po przejeciu fabryki przez koreanski koncern Deawoo, ponieważ zalamala sie jego sprzedaz.

● Projekt ustawy o przywroceniu kary smierci poparly ponad 130 tys. podpisow zostal wreczony wicemarszalkowi Sejmu Stanislawowi Zajacowi. Z badan CBOS wynika, ze 75 proc. Polakow popiera stosowanie kary smierci.

● 4 zlote za dolara - tyle placono z poczatkiem miesiaca marca w niektorych kantorach w Polsce.

● Kurs walut w NBP z dnia 17.02. 100 pst-2,59; 1 dol-3,93; 1 DM-2,20; 1 euro-4,31

SPORT

● Polscy lekkoatleci potwierdzili, ze z roku na rok sa coraz grozniejsi dla swiatowej czolowki. Z halowych mistrzostw swiata, ktore odbywały sie w Japonii, przywiezli cztery medale. Pierwszy raz w historii tych zawodow na najwyzszym podium stanal reprezentant Polski - siedmioboista Sebastian Chmara. Sztafeta 400 -metrowcow zdobyla srebrny medal bijac rekord Europy. Trzeci medal brazowy zdobyła Lidia Chojecka w biegu na 1500 metrow. Kolejny braz wywalczyła Urszula Włodarczyk.

ADRES REDAKCJI: DOM POLSKI, Stowarzynie Polaków w Hiszpanii "ORZEL BIALY" C/ RÍO TAJO, 9. ALCALÁ de HENARES
Redakcja: A. Buczynski; M. Moscicka Tel.: 619 47 54 66; T. Grygajtis; I. Kaczkowska. Tel.: 91 878 75 19 godz. 19⁰⁰-21⁰⁰.

DIARIO DE ALCALÁ cede este espacio semanalmente a las informaciones de la comunidad polaca de nuestra ciudad

Torre de Madrid
Princesa, 1
Pl. 6, Of. 12
28008 MADRID
Tel.: 91 559 18 62
91 548 13 73
Fax: 91 559 53 65

Travessera de Dalt, 38
Entresuelo, 1
08024 BARCELONA
Tel.: 93 416 03 68
Fax: 93 416 10 13

Hiszpania-Polska
bezpośrednio
5 RAZY TYGODNIOWO

LINEAS AEREAS POLACAS
LOT

CENTRO MUNICIPAL DE DOCUMENTACION ALCALA DE HENARES

Agenda

PASATIEMPOS Por MARBE

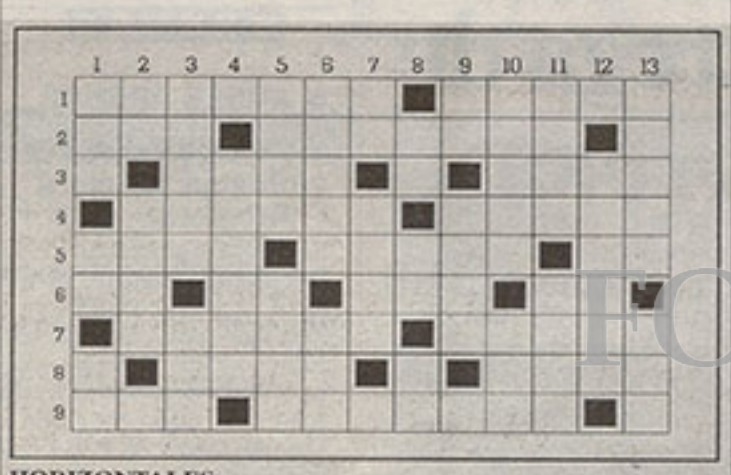

HORIZONTALES:
1.-Sendas, veredas. Dícese de la morcilla o chorizo hechos con la tripa más gruesa. 2.-Primera mujer. La que mata alevosamente lo es. Vigésimosegunda letra. 3.-Abreviatura de litro. El vacío, donde no hay. Símbolo químico del oxígeno. Canoa méjicana. 4.-Ciudad monumental. Pueblo invasor de España. 5.-Ruedo. Culpo. Sigla de Estados Unidos de América. 6.-Consonantes de ropa. Matrícula conquense. Esposa de San Joaquín y madre de la Virgen. Nieto de Caín. 7.-Tercer estómago de los rumiantes, plural. Mover los remos. 8.-Cero. Hacer eras. Décima letra. Fondo del escenario. 9.-Prefijo que significa del lado de acá. Artes para la pesca del cangrejo. Decimocuarta letra.

VERTICALES:
1.-Arte para la pesca del centollo. Matrícula manchega. Lengua provenzal. 2.-Matrícula castellano-leonesa. Mamífero insectívoro. Tercera vocal. 3.-Extremo del brazo que permite a los humanos coger cosas, plural. El año tiene una docena. 4.-La del puntito. Enloquecer. 5.-Flote y se desplace en el agua. Utilizar. 6.-Atrevida. Rece. 7.-Conozco. Ánsar, plural. Forma de vendaje. 8.-Voz arriera. Artículo indeterminado. Voz repetida de la risa. 9.-En números romanos, ciento uno. Tostar. Abreviatura de litro. 10.-Júntelo. Nombre de letra. 11.-Barniz duro y brillante hecho con esta resina. Dueños. 12.-Matrícula levantina. Atar, amarrar. 13.-Especie de tubos para rizar el pelo. Bebida alcohólica de muchos grados.

	1	2	3	4	5	6	7	8	9	10	11	12	13
1								■					
2				■								■	
3		■				■			■				
4	■							■					
5					■						■		
6			■			■				■			■
7	■							■					
8		■					■		■				
9				■								■	

V F G B Z X S W E H N J M K Q S D P G X S W E D J
H N M J U I K Q A Z X S W B D Y T A F C V B N A L
L E C H U Z A S R F V C S O B R I N O F T G M H U
M N C B V P Q O W G E U R J Y G H C N B F O G D R
U H G F D F Y H N M J Z D K Q A D A T R N K D T O
I T I J E R A S D W E D C V F R T R B N H Y U J M
K L E B L M K G H A N B H U Y G V T F T R D X Z N
E W B R Z X D E I C L G Y H B N J A T R S D R N O
E D C V B R T M T G B L H Y U J V O K M N B A F I
E R F S W E O D C X Q B I C V I Y H B P L M M C C
M P L M K T S J N B H U Y D L C F T A D X Z A E A
A K H N A G H E W I R G U A I Ñ K D R P G H Z M N
X Ñ V N P Q W O P T R U T Y A M L S T K F J G H I
M K A Y J N P E R M I T A N D K O N S V C F W S L
J D F R L S G J W B V K S H T G Ñ C E V J B H U C
H K J D I L A O R A T O R I O J K N A S H O H V N
E N G I H P L C M X N N B V S L U R M T P R G F I
H J K B N S O D G S U R J K L Q R U G F S Ñ J N B

Localice en la sopa de letras las palabras aquí definidas:

1.-Cajón donde comen las bestias. **2.**-Mujer que enseña. **3.**-Pez muy voraz. **4.**-Provincia española conocida por su muralla. **5.**-Hijo de mi hermano. **6.**-Lugar destinado a la oración. **7.**-Cada una de las partes en que se divide el tronco de un árbol. **8.**-Instrumento cortante de dos hojas. **9.**-Cartel con una reivindicación. **10.**-Ave rapaz nocturna. **11.**-Pata curada del cerdo. **12.**-Reverencia que se hace con el cuerpo o con la cabeza. **13.**-Santuario o capilla pequeña. **14.**-Tema preferido en alguna murmuración. **15.**-Estudio del cuerpo humano.

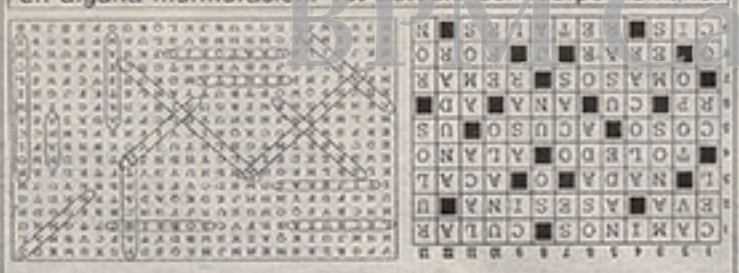

Laboratorio Color y B/N
REVELADO EN 1 HORA
Fotos de carnet en el acto. ESTUDIO
VENTA DE ROLLOS CAMARAS | FLASES-TRIPODES CINTAS DE AUDIO | CINTAS DE VIDEO PEQUEÑO SONIDO
Avda. Lope de Figueroa, 33. Tel.: 91 882 96 19
C/ Libreros, 9. Tel.: 91 888 03 75. Alcalá de Henares.
PEDRO FOTOGRAFIA
Kodak

SEGURIDAD

Policía Nacional	091
Policía Municipal	092
Guardia Civil	062
Bomberos	085
Protección Civil	882 84 53

SALUD

Seguridad Social	061
Cruz Roja	883 60 63
Hospital Príncipe de Asturias	887 81 00
Ambulancias	880 07 01
Intoxicaciones	562 04 64
Centro Municipal de Salud	888 50 64
Casa de Socorro	888 15 21
AMBULATORIOS	
Avda. de Castilla	887 27 29
Carmen Calzado	888 05 07
Ramiro I	882 91 09
Luis Vives	882 22 86
Virgen del Val	882 10 45
Los Pinos	882 27 68
SALUD MENTAL	
Nuñez de Guzmán	880 33 00
Luis Vives	882 22 86
Pablo Coronel	861 48 03

SERVICIOS

MUNICIPALES	
Ayuntamiento	888 33 00
Atención al Ciudadano	010
Grúa Municipal	881 92 83
Alumbrado	883 66 09
Información al consumidor	880 59 98
Servicios caninos	861 29 94
Recogida de muebles	883 57 98
Casa de la Juventud	889 66 12
CDAJ	882 96 70
Bolsa de la vivienda joven	883 65 99
Concejalía de juventud	888 46 22
Taller de Música	889 66 12
SOCIALES	
Cáritas	888 27 04
Luche contra el paro	861 45 48
Contra la droga	882 11 00
Alcohólicos Anónimos	341 82 82
ONCE	888 27 04
APHISA	888 30 39
AMIAL	880 58 96
INFORMACU	880 65 36
Inserción social	880 60 85
Servicios sociales de base	888 30 42
Residencia Ancianos CAM	889 30 50
Gr.Terapia Antialcohólica	889 41 19

UNIVERSIDAD

Universidad	885 40 00
Rectorado	885 40 41
Facultad de C.económicas	885 42 29
Facultad de Filosofía y Letras	885 44 16
Facultad de derecho	885 47 25
Facultad de Ciencias	885 49 30
Facultad de Farmacia	885 46 62
Facultad de Medicina	885 45 67
Escuela Univers.Politécnica	885 68 06
Escuela de Magisterio	949 21 10 16
UNED	889 29 76
Esc.Univ.Cardenal Cisneros	889 12 54

CULTURA

Fundación Colegio del Rey	881 36 34
Instituto Cervantes	885 61 00
Centro de Estudios Cervantinos	883 13 50
Casa de cultura Cajamadrid	882 25 38
Fundación General de la UAH	885 40 57
Primero de mayo	881 13 19
CINES	
Multicines Cisneros	880 27 51
Alcalá Multicines	882 78 45
Multicines La Dehesa	883 17 16
TEATROS	
Teatro Salón Cervantes	882 24 97

DISTRITOS

Distrito I	880 58 94
Distrito II	882 53 76
Distrito III	880 60 85
Distrito IV	882 05 68
Distrito V	888 11 64
Distrito VI	888 93 72
Distrito VII	881 70 83
Distrito VIII	883 46 94

ENTIDADES

Círculo de Contribuyentes	888 00 09
Sociedad Hípica	889 34 64
Casa de Andalucía	889 41 76
Casa de Asturias	889 78 21
Hogar de Avila	889 25 93
Centro Extremeño	889 58 15
Centro Castellano Leonés	883 00 88
Casa de Castilla la Mancha	881 73 18
Casa de Soria	883 18 29
Centro Dep.Cultural Subof.	889 32 01
C.D.Ivansa	883 63 33
C.D.El Val	888 12 48
C.D.El Juncal	882 33 43
C.D.Avance	882 40 35
Club Ciclista Iplacosa	881 88 69
C.D.Iplacosa	888 12 48
R.S.D.Alcalá	888 02 78
C.Atletismo AJA IBERCAJA	882 56 53

RELIGION

Obispado	888 27 00
HORARIO DE MISAS	
San Bartolomé	889 16 66
Sábados	19 h
Domingos	9:30 11:30 13 y 19h
San Diego	889 24 30
Sábados	19 h
Domingos	10 11 12 13 y 19h
San Francisco	889 06 69
Sábados	19 h
Domingos	10 11 30 13 y 19h
San Isidro	889 27 37
Sábados	19 h
Domingos	10 11 12 30 13 30 y 19h
San José	881 35 43
Sábados	19 h
Domingos	9:30 11:30 13 y 19h
San María	889 01 64
Sábados	19:30 h
Domingos	9:30 11:30 12:30 y 19:30h
San Pedro (Magistral)	889 09 30
Sábados	19 h
Domingos	9:30 11 12 13 19 y 20 h
Ntra sra.del Val	883 31 36
Sábados	20 h
Domingos	11:30 y 13:30 h
Santiago Apostol	889 35 68
Sábados	19:30 h
Domingos	10:30 12 13 y 19:30h
San Angel	889 11 37
Sábados	19 h
Domingos	10 11:30 13 y 19h
Virgen de Belen	888 63 47
Sábados	19 h
Domingos	11 12 13h
Ntra. Sra de **Loreto**	881 99 09
Sábados	19:30 h
Domingos	10 11 12 13 y 18h
San Juan de Avila	880 01 74
Sábados	19:30 h
Domingos	10 11 12 13 y 16h

JUSTICIA

Juzgado de 1ª Instancia Instrucción nº 1º	888 01 27
Juzgado de 1ª Instancia Instrucción nº 2º	889 87 62
Juzgado de 1ª Instancia Instrucción nº 3º	888 15 61
Juzgado de 1ª Instancia Instrucción nº 4º	880 31 99

EMPLEO

Oficina Alcalá 1 (Rondal)	888 74 47
Oficina Alcalá 2 (Estación)	888 08 62

TRANSPORTES

AUTOBUSES URBANOS
Información 888 00 21

Línea 1 Barrio del Pilar, Plaza de Cervantes, Campo del Angel.
Línea 2 Plaza de Cervantes, Campus Universitario, Hospital.
Línea 3 Plaza de Cervantes, Ciudad del Aire, Residencia de Ancianos, Espartales.
Línea 4 Plaza de Cervantes, Cementerio Jardín (sábados, domingos y festivos).
Línea 5 Barrio del Pilar, Vía Complutense, Centro Comercial La Dehesa.
Línea 6 Barrio del Pilar, Plaza de Cervantes, Paseo del Val.
Línea 7 Barrio Marañón, Plaza de Cervantes, Nueva Alcalá.
Línea 8 Campo del Angel, Juan de Austria, Paseo del Val.
Línea 9 Estación de Renfe, Polígono Industrial Azque.

AUTOBUSES INTERURBANOS
Continental Auto 888 16 22
A Madrid, Torrejón.
Autobuses Solera 889 16 05
Torres, Hueros Zulema y Peñas Albas, Centro Penitenciario
Argabus 871 25 11
A Arganda.
Autobuses Consol 889 16 05
A Meco, Azuqueca, Camarma, Valdeavero, Daganzo, Ajalvir, Cobeña, Torrejón del Rey, Fuentidueña, Frenio del Torote.
Trapsa 468 25 25
A Sacedón, Albalate y Peruela.

RENFE
Información 915066533

Sentido Madrid: Comienza el servicio a las 5:25 y finaliza a las 23:25 h. Intervalo de salida entre 5 y 15 minutos.
Sentido Guadalajara: Comienza el servicio a las 5:57 y finaliza a las 0:27 h. Intervalo de salidas entre 15 y 30 min.

TAXIS
Asociación Gremial 888 10 11
Radio Taxis 882 21 88

AVION
Aeropuerto Barajas 305 83 43
IBERIA 329 57 67

COMARCA

AJALVIR
Ayuntamiento 884 33 28

CAMARMA
Ayuntamiento 886 60 00

COBEÑA
Ayuntamiento 620 81 32

DAGANZO
Ayuntamiento 884 5259

MECO
Ayuntamiento 886 00 03

TORRES
Ayuntamiento 886 82 50

VILLALBILLA
Ayuntamiento 885 90 02

COSLADA
Ayuntamiento 669 52 74

MEJORADA
Ayuntamiento 679 04 96

TORREJON
Ayuntamiento 678 95 00

S. FERNANDO DE HENARES
Ayuntamiento 672 65 11

AZUQUECA DE HENARES
Ayuntamiento 949 26 00 50

FARMACIAS

LUNES HASTA LAS 22 h.
D. Vicente J. Cardenas Moyo
C/ Libreros, 50
D. Ignacio A. Jasa Sánchez
C/ Lope de Rueda, 1
LUNES DIA Y NOCHE
D. Pilar del Barco López
Av/ Reyes Católicos, 43

MARTES HASTA LAS 22 h.
Dª. Teresa López Martín
C/ Daoiz y Velarde, 2
D. Jesús Mª Martínez Sanz
C/ Andrea Doria, 1
MARTES DIA Y NOCHE
D. José A. de Pablo Gutiérrez
C/ San Marcos, 6

CARTELERA

MULTICINES LA DEHESA Información 91 883 18 04. Sala 1. **Salvar al soldado Ryan** 18, 21:30 h. Sala 2. **Mi amigo Joe** 17:15 , 20, 22:30 h. Sala 3. **La vida es bella** 17, 19:45, 22:15 h. Sala 4. **Leyenda urbana** 17:30, 20, 22:30 h. Sala 5. **Shakespeare in love** 17,19:45, 22:15 h.

ALCALA MUTICINES Información 91 882 78 45 . Sala 1. **Mi amigo Joe** 17:30, 20, 22:30. Vier y Sáb 00:40 h. Sala 2 **Muertos de Risa** 17:30, 20 y 22:30 h. Vier y Sáb. 00:40 h. Sala 3 **Bichos** 18, 20:15 **American History X** 17:30, 20, 22:30 h. Vier y Sáb. 00:40 h. Sala 4. **El show de Truman** 18, 20:15, 22:30 h. Vier y Sáb. 00:40 h. Sala 5. **Payback** 18, 20:15, 22:30 h. Vier y sab: 00,40.

MULTICINES CISNEROS Información 91 880 27 51 - 91 880 37 03 - 91 882 33 70.
Sala 1. **Solas** 17:45 ,20, 22:15 h. Sala 2. **Tienes un E-M@il** 17:45, 20, 22:15 h.Sala 3. **Camino al cielo** 17:45, 22:00 h. **Lluvia en los zapatos** 20:15 h.

PARQUE CORREDOR MULTICINES Información 91 656 82 70 .Sala 1.**Shakespeare in love** (tolerada). Sala 2. **Bichos** (tolerada). Sala 3. **Salvar al soldado Ryan** (13 años). Sala 4. **Patch adams** (tolerada) **La delgada línea roja** (tolerada). Sala 5 **La vida es bella** (tolerada). Sala 6 **Mi gran amigo Joe** (tolerada.). Sala 7 **Pay back** (tolerada). Sala 8.**La leyenda urbana** (18 años) **El abuelo** (tolerada) Sala 9. **Muertos de risa** (tolerada).Consultar horarios. Precios: Laborables 650 ptas. Jueves (día del espectador) 500 ptas. Sábados, festivos y golfa 725 ptas.

FOTOTECA
BM Cardenal Cisneros

DIARIO DE ALCALA

España

Arzalluz pone 'fecha' a la entrega de armas de ETA y a la 'kale borroka'

Condenó el último ataque a una sede del PSE y culpó al Gobierno de su acercamiento a HB

FOTOTECA

SPC / BILBAO/SAN SEBASTIAN/BERMEO

El presidente del PNV, Xabier Arzalluz, afirmó ayer en la localidad vizcaina de Bermeo que cree que ETA abandonará definitivamente las armas y lo hará "no tarde", y que terminará "muy pronto" la *kale borroka*. Asimismo, indicó que a su partido no le asusta asumir mayores compromisos con EH siempre que sean en clave pacífica y de construccion nacional, al tiempo que aseguró que no se va a repetir la situación en la que el PNV daba su apoyo a cambio de conseguir transferencias.

Xabier Arzalluz, achacó a la falta de iniciativa de José María Aznar ante el cambio de estrategia de ETA la decisión del PNV de colaborar con Herri Batasuna para desarrollar el proceso de pacificación en Euskadi.

El líder nacionalista vasco afirmó que "si Aznar hubiera entrado cuando realmente se vio que había cambio (en ETA), que había posibilidades (de paz), aunque sea cuando se declaró la tregua, nosotros no hubieramos tenido por qué complicarnos la vida".

Arzalluz protagonizó un discurso en el que acusó al PP y al PSOE de hacer electoralismo y de tener miedo a la decisión de los ciudadanos vascos cuando se oponen al proceso de paz que lideran los integrantes del llamado acuerdo de Estella. Señaló que el PP y el PSOE siempre habían defendido, al igual que el resto de formaciones vascas, que lo esencial en el proceso de pacificación era que ETA dejara de matar. Ahora que lo ha hecho, sostuvo, "resulta que para ellos no es la prioridad, tienen otras prioridades". Explicó que en el caso del Gobierno su actitud se debe a que es rehén de su estrategia de conseguir votos a costa de mantener una actitud de dureza contra ETA y que ahora no puede modificar. Así, en ese contexto, indicó "hasta los muertos le venían bien".

Al conocer la identidad del cadáver aparecido el sábado, HB convocó una rueda de prensa / EFE

HB culpa al Estado de la muerte de Geresta

El presunto miembro del comando Donosti de ETA, José Luis Geresta Múgica, vecino de Zizurkil de 29 años de edad, es el joven aparecido el sábado con un tiro en el sien en la localidad guipuzcoana de Rentería. En cuanto a las causas de su muerte, el Departamento de Interior del Gobierno vasco no descarta la posibilidad de que este presunto activista de la banda terrorista se hubiera suicidado. Pero para el portavoz de la Mesa Nacional de HB, Arnaldo Otegi, no existe ningún género de duda de que a Geresta "lo han asesinado los aparatos del Estado", y añadió que "ya existen precedentes". Al mismo tiempo, pidió a la sociedad vasca y a los partidos firmantes de Lizarra una respuesta "contundente", y aseguró que su formación "sabrá responder con inteligencia política".

El cadáver de Geresta, que presentaba un orificio de bala de entrada y salida en la sien, apareció tendido en una campo. El coportavoz de HB, Joseba Permach, relacionó su muerte con la "guerra sucia", que afirmó que este caso sería el "tercero" tras lo ocurrido con Josu Zabala, alias *Basajaun* y Xabier Galparsoro. Zabala fue hallado muerto por unos montañeros el 27 de marzo de 1997 en Guipúzcoa. Por su parte, Galparsoro falleció en Bilbao tras precipitarse por una ventana de las dependencias en las que se encontraba detenido.

El PP acusa al PSOE de falta de liderazgo y de alternativa

SPC / SANTANDER/BARCELONA

La ministra de Medio Ambiente, Isabel Tocino, y el coordinador nacional de Organización del PP, Pío García Escudero, coincidieron ayer en destacar que el PSOE recurre a las acusaciones de corrupción contra los populares porque es un partido que carece de alternativa al Gobierno de José María Aznar y de liderazgo.

Tocino y García Escudero participaron ayer en Santander en una convención del PP de Cantabria en la que se presentó la candidatura de José Joaquín Martínez Sieso a la Presidencia de la comunidad autónoma, acto al que no pudo asistir el presidente del PP en el País Vasco, Carlos Iturgaiz, "por una inoportuna varicela", según indicó el dirigente de los populares cántabros, Gonzalo Piñeiro.

El coordinador de Organización del PP destacó en su intervención que el tiempo está demostrando que las acusaciones "muy localizadas y muy aisladas" de corrupción en el PP son "mentira".

El Pacto de Estella subraya su carácter "democrático"

EFE / SAN SEBASTIÁN

Los dirigentes de los principales partidos firmantes del Pacto de Estella subrayaronayer el carácter "democrático" de este acuerdo, que, según dijeron, no persigue fines independentistas sino aportar soluciones al "conflicto político" vasco. Joseba Egibar (PNV), Joseba Permach (HB), Rafael Larreina (EA) y Antton Karrera (IU/EB) participaron, junto a representantes del partido navarro Batzarre y la formación vasco–francesa Abertzaleen Batasuna, en un acto celebrado en un teatro de San Sebastián con el que se inició una campaña de información y socialización de este pacto.

El portavoz del PNV, Joseba Egibar, hizo hincapié en el contenido "democrático" del Acuerdo de Estella, que "no es una plataforma soberanista", sino un foro que plantea "soluciones políticas" a "un conflicto de naturaleza política", hecho que, a su juicio, "preocupa" y "pone nervioso" al Gobierno y los partidos de ámbito estatal.

BPM Cardenal Cisneros

BREVES

■ JAVIER ARENAS

Ve insostenible la violencia callejera

El secretario general del PP, Javier Arenas, considera "insostenible" la actitud del PNV en el País Vasco después de que este partido no suscribiera la condena de la corporación de Ortuella sobre el atentado que sufrió la Casa del Pueblo del PSE-EE en la citada localidad vizcaína. Arenas, que presidió en Toledo un acto organizado por el PP para valorar los cuatro años de vigencia del Pacto de Toledo, dijo que el Gobierno de José María Aznar espera "minuto a minuto, todos los días" que el PNV rompa con el frente de Estella.

■ TENERIFE

El PP, dispuesto a seguir hasta el final

La Dirección del Partido Popular está dispuesta a "llegar hasta el final", incluso "adoptando decisiones drásticas", para solucionar las irregularidades denunciadas por el ex presidente del PP en Tenerife, si éstas vienen respaldadas por "pruebas". "El señor De la Barreda, en sus acusaciones, no precisa, hay algunos casos de personas, pero no concreta pruebas y lo que se le ha pedido es que concrete", dijo García-Escudero. Si "al final no hay pruebas" el PP abrirá un "expediente disciplinario".

■ PUJOL

Acusa a Maragall de cambio de registro

El presidente de la Generalitat, Jordi Pujol, aseguró ayer que "ahora que se acercan las elecciones" el candidato del PSC Pasqual Maragall "ha cambiado totalmente de registro y dice exactamente lo contrario de lo que ha dicho y hecho durante mucho tiempo". Pujol le respondió asegurando que CiU está logrando con su actual colaboración con el Partido Popular avances en el autogobierno que el PSOE le negó en su día.

■ PINOCHET

Sin inmunidad, según 'The Sunday'

La Alta Corte británica fallará el próximo miércoles que el general chileno Augusto Pinochet no goza de inmunidad frente a la justicia española, que quiere juzgarlo por crímenes cometidos durante su dictadura 1973–1990, señala el dominical británico *The Sunday Observer*, una publicación considerada como seria que cita a abogados allegados al caso que se juzga en la Cámara de los Lores. Pero, al parecer, no podrá ser juzgado por torturas antes del año 1988.

DIARIO DE ALCALÁ
LUNES 22 DE MARZO DE 1999

LA GRADA

CENTRO MUNICIPAL DE DOCUMENTACIÓN ALCALÁ DE HENARES

SUMARIO

El Alcalá sigue en los primeros puestos al vencer al Villaviciosa

Mora, Dado, Calleja y Padilla fueron los artífices de los cuatro goles con los que el Alcalá se impuso al Villaviciosa en el partido de ayer en el Municipal del Val. Desde el primer momento, la imagen del conjunto fue la misma que la que ha ofrecido en las últimas jornadas: cerco a la portería rival, dominio del balón y del espacio y superioridad táctica frente al rival. Con la victoria de ayer, la enésima en las últimas jornadas, el Alcalá se aferra a los primeros puestos. También venció el Deportivo, que sale del bache en el que se había sumido las pasadas semanas.

Págs. II y III

El C.B. Alcalá pierde la primera plaza en favor del Estudiantes

El Club Baloncesto Alcalá femenino perdió en la jornada del pasado sábado ante el Legamo por un contundente 60 a 46, por lo que pierde la primera posición que ocupaba en la clasificación de 1ª Femenina en favor del Estudiantes. El conjunto alcalaíno empezó bien el partido, alternando defensas individuales con zonales y contraatacando con fluidez, pero el Legamo no se amedrentó y supo reaccionar a tiempo. Fue entonces cuando el C.B. Alcalá no supo encontrar su sitio en el partido, sobre todo por culpa de la defensa zonal de las locales, que al final se les atragantó a las jugadoras de Roberto España.

Pág. X

El Mallorca fue el único favorito que falló al perder contra el Depor

El Barcelona ganó por dos goles a cero a la Real Sociedad en el siempre complicado estadio de Anoeta, mientras que sus más directos rivales por el título jugaron en casa. Valencia y Zaragoza empataron a un tanto, el Celta se impuso por tres goles a cero al Racing y el Real Madrid, por su parte, al Extremadura por 2-0. El Mallorca, sin embargo, perdió en su casa 1-2 frente al Depor mientras que el Atleti sigue mal, puesto que perdió por dos tantos a cero en Vitoria ante el Alavés. Espanyol y Athletic empataron a uno en el partido adelantado al sábado.

Págs. IV a VIII

Dos de los participantes en la XXI edición de la Popular reciben el aplauso de los aficionados que presenciaron la prueba / RICARDO ESPINOSA

Apta para todos los públicos

La XXI edición de la Popular volvió a ser en la mañana de ayer una fiesta al deporte. Niños y mayores, militares, estudiantes, profesores, abogados o parados, mujeres y hombres de todas las clases tomaron parte en uno de los eventos deportivos de más tirón de la ciudad, de ahí que sea reconocida como una de las pruebas con más seguimiento de las que se realizan año tras año. Al final, y a pesar del 'puente de San José', cerca de 2.000 atletas se reunieron a las once de la mañana en la Plaza de Cervantes para recoger su dorsal y poder dar rienda suelta a sus piernas. Los más mayores ocuparon los primeros puestos del pelotón, mientras los más pequeños, por aquello de evitar accidentes, fueron los últimos de la fila. Quien no ocupó el último lugar, sino el primero, fue Fernando Colado, del Club Ferrari 44, que finalizó la prueba en 19 minutos, mientras que le siguieron en la clasificación Miguel Ángel Cárdenas y Javier del Canto.

Pág. XII

FOTOTECA
BPM Cardenal Cisneros

La Grada

FÚTBOL / 3ª DIVISIÓN GRUPO VII

Las calculadoras empiezan a echar humo

Mora, Dado, Calleja y Padilla fueron los artífices de una victoria que acerca más al Alcalá a los 'play off'

4 ALCALÁ		0 VILLAVICIOSA	
Yuste	**	Pino	*
J. Díaz	*	Tomás	
(Martín, m. 37)	*	J. Antonio	
Dado	**	(Alfonso, m. 58)	*
Fran	**	Toni	*
Obregón	**	(Guardeño, m. 45)	
Campos	**	Óscar	*
Moreno	**	Luis	*
Paulet	**	Raúl	*
(Rosco, m. 77)	*	Navas	*
Mora	***	César	*
(Rober, m. 67)	*	Rubén	
Juan Padilla	**	(Álvaro, m. 67)	
Calleja	***	Dani	*

• Goles:
1-0 (m. 18) Balón suelto en el área que recoge Calleja y pasa al punto de penalti donde Mora cabecea magistralmente a gol.
2-0 (m. 55) Falta que se saca rápido, Padilla dispara, rechaza el portero y Dado, hábilmente, controla y marca sin problemas.
3-0 (m. 59) Gran jugada de todo el equipo a la que pone rúbrica Calleja a pase de Mora.
4-0 (m. 76) Buena jugada de Calleja que Padilla finaliza con gol.
• Árbitro:
Valle Lázaro, sin grandes complicaciones. Auxiliado en las bandas por Velasco Velasco y Redondo Correas. Amonestó con tarjeta amarilla a Dani, del Villaviciosa.
• Incidencias:
Estadio Municipal del Val, aproximadamente 300 espectadores. Se guardó un minuto de silencio en memoria de Félix Huerta, socio número 1 del Alcalá, fallecido la pasada semana.

JOSÉ LUIS MARTÍNEZ / ALCALÁ

Mora le disputa el balón a Dani, del Villaviciosa, en un momento del encuentro de ayer / JULIÁN ROJAS

Si no hubiera sido por los errores cometidos a mitad de temporada, el Alcalá podría estar ahora luchando perfectamente por el liderato de la clasificación, y no como ahora, intentando ganar todos sus encuentros a la espera de que los que están por delante suya fallen y pueda ocupar una plaza en los *play off* de ascenso. Cuántos gallos le hubieran cantado otra serenata muy diferente al conjunto rojillo si se hubieran hecho las cosas correctamente desde un principio, no sólo en el vestuario, sino también en la directiva. La plantilla, como se viene comprobando en las últimas jornadas, está jugando con una ilusión muy distinta a la de mitad de temporada, poniendo más ganas en todos los balones y teniendo mejor acierto, sobre todo esto, frente a la portería.

Las nuevas ganas del Alcalá se dejaron notar ayer prácticamente desde el pitido inicial. En el minuto 3, y casi sin tiempo para que se sentaran los espectadores, Mora realizó una gran jugada personal que, desafortunadamente para los rojillos, no finalizó en gol. Los locales no perdieron el ánimo y continuaron atacando sobre la portería del Villaviciosa, un conjunto sin orden ni concierto que prácticamente no demostró ningún mérito durante los 90 minutos. Quien sí los siguió demostrando fue el Alcalá. En el minuto 14, por ejemplo, de nuevo Mora realizó un lanzamiento con mucha intención al ver al portero adelantado, pero el balón se salió desviado. Acertar, acertó en el minuto 18. Calleja, muy peligroso durante todo el encuentro, recogió un balón suelto y, tras acercarse a la línea de fondo, pasó al punto de penalti, donde se encontraba el delantero rojillo que cabeceó magistralmente a gol, como si del mismísimo Maceda se tratara.

A partir de entonces, y durante varios minutos, el Alcalá le cedió terreno al Villaviciosa, que lo aprovechó para, en el minuto 23, hacer su primer acercamiento a la portería que defendía Yuste. Pero poco más hizo el equipo visitante. Prácticamente nada. Tampoco hizo mucho más el equipo rojillo hasta que el árbitro pitó la finalización del primer tiempo.

Tras la reanudación, el Alcalá volvió por sus fueros, demostrando esa buena imagen que está dejando en las últimas jornadas. El conjunto que entrena Luis Carlos volvió a poner cerco a la portería del Villaviciosa, y pronto cosecharía los frutos de su siembra. En el minuto 10 de la segunda mitad, Dado recogió el balón después del rechace del portero a tiro de Padilla y, sin mayores complicaciones, subía el 2 a 0 al marcador del Municipal del Val.

Posteriormente, vendría la superioridad más absoluta del Alcalá, que tuvo como *sparring* a un conjunto muy pobre tácticamente. Calleja, tras una buena jugada de casi todo el equipo, y Padilla, de tiro muy hábil, conseguían poner el 4 a 0 final, victoria que le da al conjunto rojillo nuevas aspiraciones de ponerse en los mejores puestos de cabeza.

Los aficionados complutenses salían ayer del Municipal del Val, calculadora en mano, intentando averiguar las posibilidades que les quedan a los suyos de ocupar un lugar en los *play off*. Si se sigue así, tendrán muchas opciones, pero qué lástima que todo este trabajo se esté dando en la recta final de la temporada, y no desde el inicio de la misma.

CLASIFICACIÓN

	Equipos	Puntos	J.	G.	E.	P.	GF.	GC.
1.	Real Madrid C	62	31	18	8	5	63	31
2.	Leganés B	59	31	18	5	8	60	21
3.	Coslada	59	32	17	8	7	59	23
4.	Amorós	52	32	16	4	12	45	39
5.	Santa Ana	49	31	14	7	10	48	34
6.	Navalcarnero	49	32	15	4	13	46	39
7.	**R.S.D. Alcalá**	**49**	**31**	**15**	**4**	**12**	**52**	**32**
8.	Colmenar Viejo	48	31	12	12	7	53	44
9.	Aranjuez	45	32	12	9	11	45	38
10.	Puerta Bonita	44	31	12	8	11	43	37
11.	Las Rozas	41	31	9	14	8	35	35
12.	Getafe B	41	32	11	8	13	34	35
13.	Rayo Vallecano B	41	32	11	8	13	37	39
14.	Moscardó	40	31	10	10	11	33	38
15.	Villaviciosa	38	32	9	11	12	35	47
16.	Carabanchel	36	31	9	9	13	40	56
17.	Pegaso	35	32	8	11	13	34	45
18.	Parla	34	31	8	10	13	30	44
19.	San Fernando	33	31	9	6	16	31	46
20.	Aravaca	28	32	8	4	20	36	71
21.	Rayo Majadahonda	24	31	6	6	19	26	51

Resultados

Puerta Bonita 1 - Pegaso 0
Rayo Majadahonda 0 - Getafe B 0
Parla 3 - Aravaca 4
R.S.D. Alcalá 4 - Villaviciosa 0
Colmenar Viejo 1 - San Fernando 1
Coslada 2 - Moscardó 0
Aranjuez 0 - Leganés B 2
Navalcarnero 0 - Real Madrid C 2
Rayo Vallecano B 0 - Las Rozas 0
Amorós 5 - Carabanchel 1
Santa Ana - (descansa)

Próxima

Pegaso - Santa Ana
Getafe B - Puerta Bonita
Aravaca - Rayo Majadahonda
Villaviciosa - Parla
San Fernando - Alcalá
Moscardó - Colmenar Viejo
Leganés B - Coslada
Real Madrid C - Aranjuez
Las Rozas - Navalcarnero
Carabanchel - Rayo Vallecano B
Amorós - (descansa)

TVA TELEALCALA, S.L.
HOY,
A PARTIR DE LAS 7,
EN TELEALCALA,
EL PARTIDO
C.B. ALCALÁ
AZULIBER
Dirige y presenta:
Luis Mª Asenjo
TELEALCALA
Estamos en el Canal 30 UHF

FOTOTECA
BIM Cardenal Cisneros

CENTRO MUNICIPAL DE DOCUMENTACIÓN ALCALÁ DE HENARES

FÚTBOL / PREFERENTE GRUPO I

Remontando el vuelo

El Deportivo asciende puestos en la clasificación ante un batallador Torrejón que se vio en inferioridad numérica apenas iniciado el encuentro

DEPORTIVO ALCALÁ	**2**
TORREJON C.F.	**1**

• Deportivo Alcalá:
Óliver, Sergio, Lolo, Raúl, Ricardo, Padilla, Iván, Núñez (Joaquín, m. 45), Guti (Cholo, m.79), Sedano (rubén, m.68), Campos (Mariano, m.73).
• Torrejón C.F. :
Alia, Josemi (Koky, m.38), Segura (Coto, m.45), José, Marcos, Quique (Yepes, m.68), Calderón, Angelito, Santi, Marcelo, Cano.
• Árbitro:
Vaquero Contreras. Regular. Amonestó a Sergio, Lolo, Raúl, Ricardo, Padilla, Sedano, Campos y a Rubén por parte del Deportivo, y a Alia, Calderón y a Marcelo, del Torrejón. Además, expulsó de roja directa al torrejonero José en el minuto 2.
• Goles:
1-0 (m. 2). Guti, de penalti.
2-0 (m. 62). Joaquín.
2-1 (m. 92). Calderón.
• Incidencias:
Municipal de El Val. 80 espectadores. Se guardó un minuto de silencio por el fallecimiento de Félix Huerta, ex-alcalde de Alcalá.

LUIS CARLOS PRIETO / ALCALÁ

Iván intenta robarle el esférico a uno de los jugadores del Torrejón C.F. / JULIAN ROJAS

Con la victoria de este fin de semana, el Deportivo Alcalá inaugura una racha que a buen seguro venía necesitando desde hace tiempo debido a la precaria situación que ostentaba tiempo atrás en la tabla aunque, a decir verdad, su triunfo frente al Torrejón se vio favorecido en gran medida por una polémica decisión del colegiado al comienzo de la contienda que los jugadores alcalaínos supieron rentabilizar al máximo. Y es que apenas iniciada la liza, Vaquero Contreras señalaba un claro penalti cometido por José sobre Guti, a la vez que expulsaba fuera del terreno de juego al defensa torrejonero para desgracia del técnico visitante.

Una vez logrado el tanto por Guti, el partido tomó un cariz muy abierto por parte de ambos equipos, que pelearon por cada balón en disputa con vistas a lograr el control del partido. Así, los visitantes realizaron el mayor esfuerzo en estos momentos, con una presión constante sobre el portal defendido por el cancerbero local, que en ocasiones se tuvo que emplear a fondo para conjurar los peligros que acecharon sus dominios.

Mientras que los torrejoneros continuaban su cerco, los complutenses esperaban oportunidades venideras en hipotéticos contragolpes que sorprendiesen a su rival, aunque cuando se les presentó la ocasión no tuvieron el punto de mira todo lo ajustado que su entrenador hubiese deseado. Sin embargo, los foráneos siguieron mostrando síntomas un tanto peligrosos, y fue en las botas de Marcelo donde se fraguó la primera de las ocasiones que tuvieron los torrejoneros, que en un mano a mano frente al guardameta local no supo batirle por debajo.

Continuó el juego contundente y duro por parte de ambos equipos, lo cual dio lugar al abultado número de amonestaciones que en esa tarde se mostraron, y aunque el Torrejón llevaba el peso del encuentro hasta esos momentos, no lograba abrir el melón alcalaíno. Aunque pudieron igualar la contienda minutos antes del descanso por obra de Santi, que falló una clarísima oportunidad para su equipo a puerta vacía.

Pasado el tiempo de descanso, los dos equipos volvieron a la greña, aunque esta vez con el Deportivo viviendo de las rentas y caminando peligrosamente por el filo de la navaja, aunque al final su rival no encontraría la forma de entrar en los dominios de Óliver gracias a la gran labor que realizaron los defensas complutenses.

El Deportivo no realizó de cara a la galería un encuentro plagado de exquisiteces tácticas, aunque supo corregir esa carencia con un juego lleno de garra por todos sus integrantes, lo cual posibilitó controlar el empuje un tanto descontrolado del Torrejón, que dejó que transcurriera el tiempo y cuando quiso igualar la contienda ya sería demasiado tarde, ya que en el minuto 62 Joaquín marcaba a puerta vacía.

Con el viento a favor, los rojillos mantuvieron controlado al Torrejón que, una y otra vez, actuaba más con el corazón que con la cabeza, siendo sus balones presa fácil para la artillería pesada alcalaína, que cuando se las veía y deseaba, mandaba el esférico hasta el portero visitante.

Aún tendría el Deportivo la oportunidad de redondear la faena, pero ninguna de ellas conseguiría ese objetivo, lo que le haría sufrir en los minutos de descuento al reducir distancias Calderón, aunque en esos momentos la defensa alcalaína no perdió la compostura.

Uno x Uno

-Óliver (*) Cumplió sobradamente con el poco trabajo que tuvo.

- Sergio(*) Trabajó a destajo en defensa, pero estuvo espeso a la hora de subir el balón.

-Lolo (**) Estuvo muy activo durante todo el encuentro y cerró muy bien su banda, incluso con destellos de calidad.

-Padilla (**) Volvió a ser el líder de una defensa formidable.

-Raúl (*) Mantuvo con sobriedad su zona de influencia.

-Ricardo (**) Junto con Padilla, realizaron un tándem que rozó la perfección.

-Núñez (*) No tuvo demasiado tiempo para demostrar sus habilidades.

-Iván (**) De menos a más. Combatió por cada balón y distribuyó juego a mansalva.

-Guti (**) Todo un correcaminos. Marcó el primer tanto, aunque en la segunda parte notó el esfuerzo.

-Sedano (*) Contribuyó al ataque, aunque no estuvo acertado de cara al gol.

-Campos (*) Peleó mucho en el ataque y en la defensa.

-Joaquín (*) Estuvo muy activo y consiguió el segundo tanto para su equipo.

-Cholo (*) Relevó a un extenuado Guti y presionó en el ataque.

-Rubén (*) Peleó en el centro del campo .

-Mariano (s.c.) Pasó desapercibido.

CLASIFICACIÓN

		TOTAL							CASA				FUERA			
	Equipos	Puntos	J	G	E	P	GF	GC	G	E	P	Puntos	G	E	P	Puntos
1.	Barrio del Pilar	52	25	15	7	3	46	13	8	3	1	27	7	4	2	25
2.	At. Cercadilla	51	24	15	6	3	53	36	10	2	0	32	5	4	3	19
3.	Alcobendas	47	25	14	5	6	42	22	7	2	4	23	7	3	2	24
4.	Rosillo 75	44	25	13	5	7	45	31	9	1	3	28	4	4	4	16
5.	A.D. Torrejón	43	25	13	4	8	35	33	6	3	4	21	7	1	4	22
6.	Collado Villalba	42	25	11	9	5	46	26	8	4	1	28	3	5	4	14
7.	Vicálvaro	39	25	11	6	8	35	26	7	2	3	23	4	4	5	16
8.	Torrejón C.F.	35	25	10	5	10	40	31	5	4	3	19	5	1	7	16
9.	Moratalaz	35	25	10	5	10	33	35	6	3	4	21	4	2	6	14
10.	El Pardo	34	25	9	7	9	30	30	5	4	4	19	4	3	5	15
11.	Leones de Castilla	32	25	9	5	11	30	32	2	3	7	9	7	2	4	23
12.	**Deportivo Alcalá**	**30**	**24**	**8**	**6**	**10**	**37**	**46**	**4**	**5**	**3**	**17**	**4**	**1**	**7**	**13**
13.	Santa Eugenia	29	25	7	8	10	35	34	4	4	4	16	3	4	6	13
14.	Mejorelo	25	25	8	1	16	25	39	4	1	7	13	4	0	9	12
15.	Fuencarral	24	25	7	3	15	28	52	5	1	7	16	2	2	8	8
16.	Galapagar	23	25	5	8	12	21	49	5	2	5	17	0	6	7	6
17.	Moralzarzal	21	25	4	9	12	28	46	2	4	7	10	2	5	5	11
18.	Periso	13	25	2	7	16	16	44	2	5	5	11	0	2	11	2

Resultados

At. Cercadilla 3 - El Pardo 0
Rosillo 75 4 - Fuencarral 0
Alcobendas 4 - Moralzarzal 1
Collado Villalba 9 - Moratalaz 1
A.D. Torrejón 3 - Santa Eugenia 3
Deportivo Alcalá 2 - Torrejón C.F. 1
Leones de Castilla 1 - Mejorelo 2
Galapagar 2 - Barrio del Pilar 1
Periso 1 - Vicálvaro 3

Próxima

Fuencarral - El Pardo
Moralzarzal - Rosillo 75
Moratalaz - Alcobendas
Santa Eugenia - Collado Villalba
Torrejón C.F. - A.D. Torrejón
Mejorelo - Deportivo Alcalá
Barrio del Pilar - Leones de Castilla
Vicálvaro - Galapagar
Periso - Cercadilla

FOTOTECA

BPM Cardenal Cisneros

La Grada

FÚTBOL / 1ª DIVISIÓN

El Barcelona no cede

Cocu fue el encargado de materializar los goles del equipo barcelonista en Anoeta

REAL SOCIEDAD	0
BARCELONA	2

- **Real Sociedad:** Alberto; Fuentes, Loren, Prieto, Aranzabal; Gómez (Guerrero m.80), Aranburu; De Pedro (Idiakez m.65), Sa Pinto; Kovacevic y Cvitanovic (De Paula m.54).
- **Barcelona:** Hesp; Reiziger, Pellegrino, Frank de Boer, Sergi; Guardiola, Xavi, Cocu, Zenden, Kluivert (Ciric m.90) y Rivaldo (Anderson m.80).
- **Goles:** **0-1** Min. 28: Cocu. **0-2** Min. 86: Cocu.
- **Arbitro:** Andradas Asurmendi. Expulsó en el minuto 77 a Fuentes con roja directa. Amonestó a De Pedro, Kovacevic y Reiziger.
- **Incidencias:** Encuentro disputado en Anoeta, presenciado por 32.000 espectadores.

C. RODRIGUEZ / SAN SEBASTIÁN

Fernando Sanz salta por un balón con Kily González / EFE

Los goles de Cocu afianzan al Barcelona en el liderato de la clasificación, tras conseguir por primera vez en la corta historia de Anoeta una victoria ante la Real Sociedad, en un partido que el conjunto de Van Gaal dominó con claridad en la segunda mitad. Los realistas, con una gran motivación en el primer período, salieron lanzados y en el minuto 4 tuvieron una clara ocasión de gol en un lanzamiento del internacional De Pedro, especialista en los saques de falta, aunque su disparo fue repelido por el poste, con Hesp batido.

El equipo catalán tenía las notables ausencias de Luis Enrique y Figo, referentes del juego ofensivo azulgrana, y ello se notó al principio, aunque el Barcelona es un equipo de recursos y en su segundo acercamiento al área local, Cocu de un tremendo remate a pase de Zenden, logró el primer tanto del partido.

La calidad del Barcelona

La Real Sociedad mantuvo la calma y buscó la igualada, pero la zaga barcelonista anduvo fina y no tuvo excesivos problemas para frenar al goleador Kovacevic, quien pudo marcar a tres minutos del descanso cuando al rematar un centro del croata Cvitanovic el balón se le fue ligeramente desviado.

En la segunda mitad, los donostiarras perdieron gas y nuevamente acusaron los problemas en los últimos metros que ya han sufrido en los encuentros anteriores, y aunque la actitud por ganar el partido se mantuvo también en este período, lo cierto es que los catalanes no pasaron por excesivos apuros para mantener su puerta a cero.

La calidad del Barcelona volvió a quedar patente en una acción del delantero holandés Kluivert, quien estuvo a punto de materializar el segundo tanto en un remate inverosímil, sin ángulo, pero Alberto, muy atento, se hizo con el balón.

> ✓ Las bajas de Luis Enrique y Figo no las acusó el barcelona, que resolvió con claridad

Rivaldo, en su nueva ubicación en la banda izquierda, no se prodigó en acciones individuales aunque de sus botas surgieron las opciones más peligrosas para su equipo, casi siempre a favor de Kluivert que gozó de dos ocasiones de gol casi seguidas que obligó al buen guardameta Alberto a intervenir con acierto para desbaratarlas.

La justa expulsión de Fuentes, por una dura entrada a Kluivert cuando encaraba en solitario la portería guipuzcoana, hizo todavía más sencillo el trabajo del Baça, que en los últimos minutos logró su segundo gol por medio de Cocu, con la acertada colaboración de Anderson quien acababa de entrar en el minuto ochenta en sustitución del brasileño Rivaldo.

El Real Oviedo se alèja un poco más de Europa

REAL OVIEDO	0
VALLADOLID	0

- **Real Oviedo:** Esteban; Eskurza, César, Onopiko, Manel; Iván Ania (Moller, m.68), Paulo Bento, Nadj (Rabanhony, m.78), Pompei; Dubovsky y Dely Valdés (Fabio Pinto, m.78).
- **Real Valladolid:** César, Marcos, García Calvo, Santamaría, Peternac (Alberto, m.80), Chema (Dutuel, m.84), Vizcaíno, Peña, Turiel (Torres Gomez, m.81), Lozano y Víctor.
- **Arbitro:** Pérez Burrull, cántabro. Mostró tarjeta amarilla a Lozano, Paulo Bento, Eskurza y Dutuel, y al técnico local, Fernando Vázquez.
- **Incidencias:** Un total de 12.526 espectadores en el estadio Carlos Tartiere

CARMEN MÉNDEZ / OVIEDO

El Real Oviedo se aleja de sus ilusiones de lograr la clasificación para la competición europea al empatar ayer ante el Real Valladolid (0-0) en un encuentro en el que los locales continúan mostrando sus dificultades como locales, mientras que los visitantes mantienen su buena racha. La clave del encuentro para el conjunto que entrena Fernando Vázquez estuvo en las dos ocasiones falladas en el primer tiempo, en las que César y Dely Valdés no acertaron a culminar dos magníficos balones que les había puesto el eslovaco Dubovsky.

En el primero, una falta botada por Dubovsky (minuto13) la cabeceó César en el segundo palo al poste contrario, y en la segunda, a los 30 minutos, el panameño Dely Valdés encaró en solitario al meta vallisoletano, pero el regate, demasiado largo, dio tiempo a la defensa a recomponerse. Después, el Real Valladolid fue ya el dominador del encuentro, con un control del esférico que, sin embargo, no se traducía en ocasiones claras de gol, ya que se limitó a un par de disparos de Lozano y Víctor, sin demasiado peligro.

Tras el descanso, el Real Oviedo mantuvo el ímpetu batallador en la salida y a punto estuvo de lograr el tanto en una falta botada por Pompei que César remató con un balón que salió paralelo a la línea de gol. Un balón que no pudo controlar Dubovsky (minuto 57) y una caída de Nadj ante Marcos (minuto 73) fueron todo el potencial rematador de los locales, que atravesaron importantes problemas ante un rival que se desmelenó por momentos, con mucho toque en el centro del campo, pero también carente de gol.

Un tiro cruzado de Víctor, que Esteban envió a córner a los 63 minutos, y una nueva acción del meta local a disparo de Marcos, en el 76, fueron todo su bagaje. El encuentro concluyó con el Oviedo encerrado en el área visitante en un lanzamiento de libre indirecto, que Fabio Pinto no logró tocar.

'Turu' Flores arrastra al 'Depor' al tercer puesto

REAL MALLORCA	1
DEPORTIVO	2

- **Real Mallorca:** Roa, Olaizola, Marcelino, Siviero, Pineda (Ibagaza, min. 55), Lauren (Miquel Soler, min. 55), Engonga, Francisco Soler, Stankovic, *Chupa*Lópe (Biagini, min. 64) y Dani.
- **Deportivo:** Songoto, Armando, Naybet (Donato, min. 78), Schurrer, Romero, Fran, Mauro da Silva, Flavio, Ziani, Djalminha (Manuel Pablo, min. 73) y *Turu*Flores (Pauleta, min. 82).
- **Arbitro:** **0-1** Min. 20. Marcelino (en propia puerta); **0-2** Min. 53: Ziani; **1-2** Min. 90: Ibagaza.
- **Arbitro:** Prados García, del colegio andaluz. Amonestó a Siviero, *Chupa* López, del Mallorca; a Naybet, Djalminha, Ziani y Fran del Depor.
- **Incidencias:** Unos 15.000 espectadores en el estadio Luis Sitjar. Presenció el partido Eddie Mielzwieski, segundo entrenador del Chelsea inglés, rival del Mallorca en las semifinales de la Recopa de Europa.

PATRICIO LAGOMARSINO / PALMA

El argentino Oscar Turu Flores condujo al Deportivo de la Coruña a una victoria inapelable ante el Real Mallorca (1-2), que se traduce en la conquista de la tercera plaza frente a uno de los rivales directos en la lucha por las competiciones europeas. El Turu Flores desquició al Mallorca y fue la gran figura de su equipo, en un campo donde hasta ahora sólo había ganado el Valencia.

El Deportivo de La Coruña sigue siendo la gran bestia negra de los isleños, que nunca han superado a los gallegos desde que los dirige el técnico argentino Héctor Cúper. Por primera vez, el Real Mallorca, que acusó el esfuerzo del pasado jueves ante el Varteks en cuartos de final de la Recopa, retrocede esta temporada hasta la sexta plaza.

Solidez del Deportivo

El equipo de Cúper salió al terreno de juego con mucho ímpetu y deseos de marcar pronto para fijar el ritmo de partido más favorable para sus intereses. Se encontró, no obstante, con un Depor muy sólido, que peleó palmo a palmo por el control del campo y que no se amilanó ante la salida fulgurante de su rival.

Con dominio alterno y posibilidades claras para los dos equipos, el internacional Marcelino Elena tuvo la desgracia de tropezarse en su área con un balón sin peligro que introdujo en su propia portería.

El gol dio alas al equipo gallego y hundió de forma transitoria a los isleños, que no esperaban ese mazazo. El Depor, sin embargo, tardaría muy pocos minutos en la segunda parte para marcar el segundo tanto y, de nuevo, fue providencial la participación del Turu Flores.

El Deportivo se limitó a esperar a su rival y a salir al contragolpe, en el que la aportación del Turu fue, de nuevo providencial. Esta situación cambió algo en los instantes finales, con el gol de Ibagaza en el minuto 90, pero no lo suficiente como para que el Deportivo dejara de saborear la victoria al verse en la zona alta de la clasificación, mirando con descaro a Europa sin tener que depender de nadei para lograr su objetivo.

FOTOTECA
BPM Cardenal Cisneros

CENTRO MUNICIPAL DE DOCUMENTACIÓN ALCALÁ DE HENARES

El Atlético entra en barrena y está a 6 puntos del abismo

ALAVÉS	2
AT. MADRID	0

- **Alavés:** Tito; Belsue, Berruet, Karmona, Ivon Begoña; 'Vitamina' Sánchez (Alfonso m. 87), Gerard, Desio, Pablo Gómez, Magno (Álex m. 81); Julio Salinas.
- **Atlético de Madrid:** Molina; Aguilera, Santi, Torrisi, Serena; Njegus (Valerón m. 72), Mena (Juninho m. 62), Baraja, Fortune; Roberto y José Mari.
- **Goles: 1-0:** m. 53, Desio de falta directa. **2-0:** m. 63, Gerard.
- **Árbitro:** Fernández Marín (Comité Valenciano). Enseñó tarjeta amarilla a Desio, Gerard, Ivor Begoña, Alex, Santi, Mena, José Mari, Fortune, Baraja y Njegus.
- **Incidencias:** Campo de Mendizorroza ante unos 18.000 espectadores.

JAIME SAN MARTÍN / VITORIA

El Deportivo Alavés se transforma en un equipo totalmente distinto al de los desplazamientos cuando juega en Mendizorroza, y con dos goles de Desio y Gerard lograron a doblegar a un ineficaz Atlético de Madrid, que pasó por el campo vitoriano con más pena que gloria y se queda tras la derrota a seis puntos de la promoción.

El equipo de Sánchez Aguiar está completando una segunda vuelta desastrosa. De ocho partidos ha empatado uno (ante el Oviedo en el Calderón) y perdido siete, por lo que la crisis de resultados ha adquirido ya tintes alarmantes.

El equipo alavesista mereció algo más que el empate a cero en los primeros 45 minutos, dado que el Atlético apenas inquietó en este período el portal defendido por Tito.

Tan solo un testarazo de Roberto Fresnedoso en el minuto tres del partido, después de una gran jugada de Njegus por la derecha, puso en apuros al portero del equipo vasco, aunque la pelota salió por encima del larguero.

Los goles de Desio y Gerard decidieron los tres puntos.

Mijatovic intenta irse de dos contrarios durante el partido de ayer / EFE

A Toshack le salen las cuentas

Tercer triunfo merengue consecutivo donde sólo Raúl puso brillantez

REAL MADRID	2
EXTREMADURA	0

- **Real Madrid:** Illgner; Karembeu, Iván Campo, Hierro, Roberto Carlos; Seedorf (Jarni, min.80), Redondo, Guti, Raúl; Suker (Morientes, min. 72) y Mijatovic (Sanchís, min. 62).
- **Extremadura:** Gaspercic; David, Kalla, Juanito, Félix (Oscar Montiel, min. 56); Belenguer, Toni Velamazán (Manuel, min. 79), Viaud, Expósito (Soto, min. 75); Gabrich y Duré.
- **Goles:** 1-0. Min. 29. Raúl . 2-0. 52. Juanito, en propia puerta.
- **Árbitro:** Díaz Vega (Comité asturiano). Mostró cartulina amarilla a Redondo y Seedorf, del Real Madrid y a Kalla y Juanito, del Extremadura.
- **Incidencias:** 70.000 espectadores acudieron al estado Santiago Bernabéu.

LUIS VILLAFEJO / MADRID

El Real Madrid cumplió el trámite, ganó al Extremadura en un partido con poca historia y mantiene el tipo en la Liga, después de sumar nueve puntos en tres partidos, en una jornada donde sólo Raúl puso color.

Del primer tiempo sólo fue potable el trabajo de Raúl. Lo demás es para el olvido. El Extremadura cumplió su reto, el de encajar el menor número de goles posibles. Y se fue al descanso con un digno 1-0.

Rafa Benítez situó a una línea de cuatro –Félix, Kalla, Juanito y David–, y un quinto hombre, Belenguer-, echaba una mano por el lado derecho en situaciones defensivas. El contragolpe de Duré era la receta del Extremadura para dar un susto al Real Madrid, que a punto estuvo de amedrentar a Illgner a los 19 minutos, con un disparo cruzado. Toshack castigó a Morientes y le dejó en el banquillo. Se queja el galés de la falta de puntería y por eso dio entrada de inicio a Suker. Pero el croata no anduvo fino.

Al Real Madrid le faltó explosión. Fue un equipo siempre previsible. Nunca se fue en el uno contra uno. En la banda, Karembeu, con sus limitaciones no está para esa función. En cambio, Seedorf, todo un especialista en esa faceta, tampoco estuvo a la altura. El envite caminaba hacia el tedio. Y una vez más fue Raúl quien sacó a sus compañeros del atasco. Estuvo espabilado en el rechace de un libre indirecto y colocó el balón en la red. Raúl se creció, a los 45 minutos, por ser generoso, dio un balón de gol a Seedorf, que no llegó al remate en la misma línea, y segundos después mandó un balón picado al palo.

En el segundo tramo, el rumbo cambió de inmediato. Juanito se metió un gol en su portería. Y a raíz del 2-0, el Real Madrid fue más agresivo y tomó el mando. Seedorf dio un palo a los 50 minutos y Mijatovic comenzaba por fin a llegar con claridad, pero todo ello sin tino de cara al gol. El público se fue satisfecho pero nada contento.

Tablas en un partido marcado por los fallos defensivos

TENERIFE	2
VILLARREAL	2

- **Tenerife:** Navarro Montoya; Dani, Llorente, Lussenhoff, Alexis; Chano, Emerson, Slovak (Domingos, min.70), Felipe (Jokanovic, min.45); Juanele (Basavilbaso, min.83) y Makaay.
- **Villarreal:** Palop; Gerardo, Pascual (Alfaro, min.50), Roberto, Téllez, Arregi; Albelda, Alberto, Díaz, Gaytán (García San Juan, min.76) y Gica Craioveanu (Moisés, min.63).
- **Árbitros:** **1-0.** Min. 40. Roy Makaay.
1-1. Min. 60. Roberto.
2-1. Min. 76. Julio Llorente.
2-2. Min. 89. Alfaro, de penalti.
- **Árbitros:** José María García-Aranda Encinar, colegiado internacional del Colegio Madrileño. Amonestó a los jugadores locales Alexis y Domingos y a los visitantes Téllez y García San-juán.
- **Incidencias:** estadio Heliodoro Rodríguez López, ante unos 19.000 espectadores.

PEDRO LACAVE / TENERIFE

Dos rivales directos en la lucha por la permanencia, Tenerife y Villarreal, se enfrentaron por primera vez en el Rodríguez López en Primera división, en un encuentro agónico por la incertidumbre en el marcador y por lo que ambos se jugaban: su ser o no ser en la división de honor.

Carlos Aimar tenía razón en cuanto a las oportunidades de gol, ya que éstas, como dijo, iban a ser escasas durante el partido.

Makaay llevó la alegría al tenerife cuando adelantó a su equipo. En la segunda mitad, Irulegui dio entrada a Alfaro por Pascual para dar más mordiente a su ataque, mientras que Aimar lo hizo con Jokanovic para intentar contener y tranquilizar el juego blanquiazul, que se vio alterado cuando Roberto cabeceó sin oposición un centro de Alberto, tras un saque de esquina en corto. Dos goles más para cada bando determinaron el empate final, que no satisfizo a ninguno de los dos.

JORNADA 27

España se concentra hoy en Valencia

La selección española quedará concentrada hoy en el parador de El Saler de Valencia para preparar el partido España-Austria, clasificatorio para la Eurocopa'2000, que se disputará el próximo sábado en el campo de Mestalla. Tras el partido ante Austria, la selección que dirige José Antonio Camacho permanecerá concentrada en Valencia para viajar el próximo lunes a San Marino, donde el miércoles 31 se enfrentará al equipo de aquel país. La selección sub-21 también se concentra en Valencia para jugar el viernes ante Austria en el Estadio del Levante y el martes día 30 en Enschede, ante Holanda

Urzaiz marcó en la mitad de sus partidos

El delantero del Athletic Club Ismael Urzaiz logró el sábado en el estadio Olímpico de Montjuic ante el Espanyol, su último equipo antes de llegar al club bilbaíno hace tres temporadas, el decimotercer gol de la temporada en otros tantos partidos de Liga, la mitad de los disputados por el jugador navarro en la presente campaña. Urzaiz sólo estuvo ausente en el choque de la undécima jornada con el Tenerife en el Heliodoro Rodríguez, en el que el Luis Fernández decidió darle descanso tras el partido amistoso Italia-España. En los restantes encuentros, el ariete internacional ha sido la referencia en el ataque rojiblanco.

Despeje de Tony / EFE

El 'Depor' marcó 2 goles al Mallorca

El Deportivo de la Coruña consiguió lo que sólo el Valencia había logrado esta temporada, salir victorioso del Luis Sitjar, pero sumó un mérito añadido a su resultado al ser el primer visitante del campo mallorquín que marca más de un gol. Los de La Coruña se impusieron por 1-2 al Mallorca y le superan en la tabla clasificatoria. Hasta el día de ayer, los únicos cinco equipos que habían logrado hacer un tanto en el Luis Sitjar eran Alavés, Racing de Santander, Real Madrid, Tenerife y Valencia. Con la victoria de este fin de semana, el equipo que entrena Javier Irureta se coloca segundo y es serio aspirante al título.

FOTOTECA

BPM Cardenal Cisneros

La Grada

PRIMERA DIVISIÓN

Clemente respira a costa de un flojo Salamanca

SALAMANCA	1
BETIS	3

● **Salamanca:** Stelea; Nuno Luis (Corino, min.45), Pavicic (Silvani, min.45), Loren, Lanna; Edu Alonso, Taira, Giovanella, Velasco; Munteanu (Zegarra, min.80) y Cardetti.
● **Betis:** Prats, Cañas (Otero, min.79), Ayala, Solozábal, Olías, Luis Fernández; Ito (Alexis, min.68), Filipescu; Finidi, Fernando y Gálvez (Denilson, min.55).
● **Goles: 0-1,** min.1: Gálvez. **1-1,** min.49: Loren; **1-2,** min.76: Ayala, de libre directo; **1-3,** min.88: Alexis, de penalti.
● **Arbitro:** J.Mega Dávila (Colegio madrileño). Expulsó a Giovnella por doble amonestación (min.75 y 88). Amonestó con tarjeta amarilla a Taira (min.33), Lanna (min.35), Cardotti (min.51) y Munteanu (min.66) por el Salamanca y a Olías (min.22), Ayala (min.44), Prats (min.69), Finidi (min.79) y Fernando (min.79) por el Betis.
● **Incidencias:** 12.000 espectadores.

JORGE MORETA / SALAMANCA

El Betis, que ya vencía por 0–1 a los 40 segundos, tomó oxígeno en el estadio Helmántico con una victoria ante el Salamanca, al que hunde en la clasificación.

En contra de lo previsto, Javier Clemente dejó inicialmente en el banquillo a Denilson y apostó por la contundencia de Fernando en la banda izquierda, en la que ganó desde el inicio al lateral Nuno Luis, que daba todas las facilidades al Betis en ataque.

Tras estrenar el 'farolillo rojo' la pasada jornada con la derrota en San Mamés, el técnico y la plantilla del Salamanca apelaron a que su afición hiciera causa común para iniciar la reacción. Sin embargo, el divorcio con la grada llegó a los 40 segundos, los mismos que tardó Gálvez en marcar el 0-1, tras aprovecharse de la fragilidad defensiva rival.

Al Salamanca le quemaba el balón y a cada acción se hacía más merecedor del último puesto que ocupa en la tabla.

Karpin pugna con Vivar Dorado por obtener el balón / MIGUEL RIOPA (EFE)

El Celta doblega al Racing

Los santanderinos no fueron rival para el conjunto gallego

CELTA	3
RACING	0

● **Celta de Vigo:** Dutruel, M. Salgado (Mostovoi m.73), Cáceres, Oscar Vales, Djorovic, Karpin (Berges m.79), Makelele, Mazinho, Tomás, Sánchez y Gudelj (Revivo m.64).
● **Racing de Santander:** Marcos, Sánchez Jara (Bestchastnykh m.45), Mellberg, Marino, Arzeno, Sietes (Magallanes m.77), Vivar Dorado, Ismael, Víctor (Shustikov m.77), Amavisca y Munitis.
● **Goles: 1-0,** m.36: Mazinho. **2-0,** m.61: Sánchez. **3-0,** m.81: Mostovoi.
● **Arbitro:** Arcadi Planas Roca, del colegio valenciano. Mostró cartulinas amarillas a Michel Salgado y Djorovic del Celta y a Vivar Dorado, Amavisca y Munitis del Racing.
● **Incidencias:** Estadio municipal de Balaídos, ante unos 19.000 espectadores.

DAVID G. LEGIDO / VIGO

El Celta continúa con su buena racha de resultados y venció con holgura a un Racing de Santander que movió bien el balón, pero no tuvo pegada en los metros finales.

Víctor Fernández tuvo que alinear de nuevo un equipo de circunstancias, ante las bajas de última hora de Revivo y Mostovoi, para confeccionar el once inicial. Esto obligó a que Goran Djorovic jugara de lateral izquierdo, para que Karpin se multiplicara en la labor creativa.

El Racing se mostró bastante conservador durante los primeros 45 minutos. Víctor y Amavisca buscaron continuamente a Munitis, pero los defensas célticos ya estaban avisados del peligro del pequeño jugador cántabro y taparon perfectamente cualquier intento de penetración por las bandas.

El primer gol llegó gracias a una acción del mejor jugador del partido, Mazinho, que lanzó con picardía una falta muy lejana, al ver a Marcos distraído, marcando en el minuto 36.

En la reanudación, llegó la tranquilidad para el conjunto local. Fue en el minuto 16 de la misma, cuando, tras un córner cabeceado por Djorovic, Sánchez desvió oportunamente –también de cabeza– el balón, a dos metros de la línea de gol. Poco después, incorporados en el partido los deseados Revivo y Mostovoi, el Celta volvió a efectuar ese juego de excelente nivel que le caracteriza y enamora esta temporada.

A nueve minutos para la conclusión, Mostovoi puso la guinda al conectar un remate con la zurda, que entró lejos del alcance de Marcos y colocó en el marcador el definitivo 3-0, entre los vítores de la grada.

El Zaragoza frena la racha victoriosa del Valencia

VALENCIA	1
ZARAGOZA	1

● **Valencia:** Cañizares, Angulo, Björklund, Djukic, Carboni, Schwarz, Mendieta, Milla (Angloma, m. 46), Farinós (Vlaovic, m. 46), Ilie (Serban, m. 85) y Claudio López.
● **Zaragoza:** Mondragón, Cuartero, Paco, Sundgren, Solana, Pablo, Acuña, Garitano (Aragón, m. 89), Kili González, Gustavo López (Marcos Vales, m. 82) y Milosevic (Wooter, m. 72).
● **Goles: 0-1** Min. 18: Gustavo López. **1-1** Min. 48: Ilie.
● **Arbitro:** Rodríguez Santiago (colegio castellano-leonés). Amonestó por el Valencia a Djukic, Carboni, Ilie y Claudio López y por el Zaragoza a Garitano, Pablo, Gustavo López y Sundgren.
● **Incidencias:** Partido disputado en el campo de Mestalla ante 45.000 espectadores.

ALFONSO GIL / VALENCIA

El Valencia vio truncada su racha de tres victorias consecutivas al no pasar del empate ante un Zaragoza que impuso su ley en el primer tiempo, pero que no pudo respirar tras el descanso como consecuencia de la constante ofensiva del equipo local. El Zaragoza se presentó en Valencia con un planteamiento muy defensivo y dejó al equipo local durante la primera parte sin capacidad para encontrar espacios, aunque en el segundo tiempo el Valencia dominó completamente a su rival.

Además, el gol obtenido poco después del cuarto de hora por Gustavo López, en un espléndido zurdazo, obligó al Valencia a llevar claramente la iniciativa. Ranieri planteó un encuentro más ofensivo tras el descanso y bien pronto, en el minuto 48, su equipo igualó tras un disparo de Ilie en el que Mondragón no estuvo afortunado. El Zaragoza no se inmutó y mantuvo su mismo esquema, con Milosevic en punta, mientras que el Valencia se aplicó en buscar un segundo gol que no llegó.

JORNADA 27

Yago Lamela sorteó los campos

Antes del encuentro que disputaron el Real Oviedo y el Real Valladolid –que terminó con empate sin goles– se rindió un sentido homenaje al plusmarquista europeo de salto de longitud y subcampeón del mundo, el avilesino Yago Lamela. La popularidad de este atleta es grandísima y el campo le ovacionó con fuerza. El subcampeón del mundo de longitud colaboró en el sorteo del terreno de juego. El saltador, vestido con el uniforme de juego del conjunto ovetense, lanzó la moneda que determinaría la elección del campo quién sacaría primero. En este encuentro, también se guardó un minuto de silencio por el fallecimiento de Fernando Alvarez, directivo del club.

Yago Lamela, en el momento de sortear los campos / EFE

Los de Vigo siguen invictos en casa

El Celta de Vigo, segundo en la tabla, no acusó su reciente eliminación de la Copa de la UEFA y volvió a imponerse con autoridad en casa, esta vez al Racing de Santander por 3-0, con lo que se mantiene como el único equipo de la liga que no ha perdido en su campo. Mazinho, Juan Sánchez y Alexander Mostovoi se encargaron de sentenciar al Racing, que no termina de encontrar el rumbo con el técnico paraguayo Gustavo Benítez; la entidad de sus últimos rivales no le ha favorecido y, encima, la próxima jornada recibirá al Valencia, lo que no hace presagiar que tenga las cosas más fáciles para escapar de la zona baja de la tabla.

FOTOTECA
BPM Cardenal Cisneros

FÚTBOL / 2ª DIVISIÓN

El líder se queda solo y da otro paso más al ascenso

MALAGA	3
LEGANES	0

● **Málaga:** Rafa, Bravo, Dorado (Larrainzar, m.78), M. Roteta, Ruano (Valcarce, m.89), Movilla, Quino, Sandro, Agostinho, Guede (Popovic, m.73) y Catanha.
● **Leganés:** Raúl, Oscar, Pedro (Raúl Pareja, m.73), Fede, Macanás, Pablo Zuluaga (Trigueros, m.11), Luis Martínez, Jaime, Teixeira, Luis Codina y Pachón (Siguenza, m.80).
● **Goles: 1-0,** M.13: Guede. **2-0,** M.49: Catanha. **3-0,** M.66: Quino.
● **Árbitro:** José F. Pinar Martínez (Colegio Castellano-Manchego). Amonestó a los visitantes Macanás, Teixeira y Luis Martínez, y a Dorado.
● **Incidencias:** Estadio de La Rosaleda, ante unos 32.000 espectadores.

EFE / MÁLAGA

El Málaga no desaprovechó la oportunidad que le brindó el Rayo Vallecano al empatar con Las Palmas y, tras ganar con rotundidad al Leganés, dio un paso importante para el ascenso directo a Primera división.

El cuadro malagueño, ante más de 30.000 espectadores, encarriló pronto su primera defensa del liderato gracias al temprano gol del argentino Guede, quien remachó un rechace del portero Raúl tras un disparo del portugués Agostinho.

El conjunto de Joaquín Peiró fue tremendamente superior al Leganés y no tuvo problemas para doblegar a un rival más pendiente de reforzar su cobertura y de cerrar espacios que de crear peligro ante Rafa. Los goles de Catanha y Quino rubricaron el triunfo malagueño.

Partido de Primera

Las Palmas vuelve al sueño de ascenso tras empatar en Vallecas

RAYO VALLECANO	2
LAS PALMAS	2

● **Rayo Vallecano:** Lopetegui; Alcázar, Cota, Muñiz, Llorens (Iván Rosado, m. 83); Pablo Lago (Michel I, m. 46), Estíbariz, Pineda, Luis Cembranos; Vergara (Michel I, m. 66) y Bolo.
● **Las Palmas:** Cicovic; Paquito (Robaina, m. 63), Sarasúa, Víctor, Herrera, Paqui; Samways (Renaldo, m. 27), Oscar, Socorro (Alex, m. 80); Orlando y Eloy.
● **Goles: 1-0,** m. 1: Pineda. **2-0,** m. 10: Bolo. **2-1,** m. 34: Renaldo, de penalti. 2-2, m. 64: Herrera.
● **Árbitro:** Campos Andreu (Colegio valenciano). Amonestó a los jugadores locales Cota, Alcázar y Michel I y a los visitantes Samways, Víctor y Alex.
● **Incidencias:** Nuevo Estadio de Vallecas, ante unos 8.000 espectadores.

EFE / MADRID

Las Palmas volvió a engancharse a la causa del ascenso después de dos jornadas de sequía al salvar un punto en el Nuevo Estadio de Vallecas, ante un Rayo Vallecano que no supo sacar provecho a su coliderato y despilfarró una ventaja de dos goles adquirida en los primeros diez minutos.

Cuando ni siquiera se había agotado el primer minuto de juego, el Rayo estrenó el marcador por mediación de Pineda, cuya volea desde fuera del área sorprendió al portero yugoslavo Cicovic. A la segunda ofensiva, fraguada en el minuto 10, Bolo, de cabeza a pase de Luis Cembranos, pareció finiquitar el partido para los locales con un segundo tanto que desbordó la alegría de los graderíos.

Con 2-0, el Rayo Vallecano dio por concluido su trabajo y se apiadó de su adversario, que pasó a ejercer el papel de dominador. El cambio del inglés Samways por Renaldo representó el punto inflexión del encuentro, que poco a poco fue virando del lado canario, más que por la actuación del delantero brasileño, por la nueva predisposición sobre el campo.

En el minuto 34 y después de un par de avisos de Orlando y Paqui, llegó el penalti cometido por el capitán Cota sobre el propio Paqui. Renaldo lo transformó y zanjó en 425 minutos la imbatibilidad del guardameta rayista Lopetegui, que se quedó a 66 de superar el récord del sevillista Leal.

Con dos goles en diez minutos, el Rayo se echó a dormir y los canarios lograron un merecido punto

En vista del cariz que cobraba el partido, el entrenador local, Juande Ramos, optó por apuntalar su defensa con Estíbariz y dar entrada a Michel I, con el fin de contener la velocidad de Eloy y Orlando. Sin embargo, Las Palmas mantuvo constante su progresión y en el minuto 64, logró el empate.

Un centro de falta de Socorro hizo pasear el balón por el área rayista hasta que Herrera metió la bota para marcar el tanto, que fue protestado por los jugadores locales por el fuera de juego posicional de Sarasúa. Conseguido el segundo tanto, el técnico insular, Francisco Castellano, dio por bueno el empate, mientras que el Rayo trató en los últimos minutos de enmendar sin éxito el resultado.

Los técnicos, satisfechos

El entrenador del Rayo Vallecano, Juande Ramos, destacó, tras el encuentro que el empate se dio "por un exceso de confianza por parte de mi equipo lo que nos ha costado que nos empataran". El técnico rayista reconoció que "en líneas generales, el resultado fue justo", pero indicó que todavía resta mucho campeonato para conseguir mejores resultados. "Quedan muchos partidos y puntos para hacer una valoración. Los dos equipos han notado lo valiosos que eran los puntos en juego". Por su parte, el entrenador de Las Palmas, Paco Castellano, afirmó que su equipo mereció ganar, aunque se mostró satisfecho con el empate. "Doy por bueno el empate, pero sin menospreciar al Rayo, nuestro equipo fue merecedor de la victoria en la segunda parte. Debimos ganar".

■ JORNADA 29ª

Recreativo 0 - Osasuna 0

Osasuna capturó un punto que le mantiene en la tercera posición y, por tanto, en la zona de promoción de ascenso, al empatar en el feudo del Recreativo en un partido malo de solemnidad y muy aburrido. Hubo demasiado juego conservador, con demasiadas precauciones y ausencia casi total de oportunidades.

Numancia 0 - Toledo 2

El Numancia se aleja de los primeros puestos de la clasificación con su derrota ante el Toledo en un partido en el que los sorianos sólo pusieron corazón y no encontraron la portería contraria.

Logroñés 0 - Sporting 2

El Spórting prosiguió su escalada clasificatoria y dio un nuevo paso hacia la permanencia en Segunda División al vencer al Logroñés, que fue ridiculizado por su rival y volvió a ser un equipo especulativo, tedioso y sin ambición.

Mérida 1 - Badajoz 0

El Mérida consiguió tres importantes puntos para sus aspiraciones de acercarse a los puestos de ascenso en un partido aburrido y de escasa calidad en el que se mostró como el menos malo y en el que, además de conseguir el gol, disfrutó de otras dos ocasiones muy claras.

Ourense 1 - Hércules 2

Ourense volvió a perder un partido en los últimos minutos y refrendó su nefasta situación en la clasificación, esta vez ante su inmediato superior, el Hércules de Alicante, con lo que suma 19 jornadas sin conocer la victoria. Los herculanos logran ver la luz tras un largo túnel.

FÚTBOL INTERNACIONAL

El Inter acepta la dimisión de su técnico Lucescu tras un nuevo fracaso liguero

LORENZO MARTÍNEZ / MILÁN

La dimisión del entrenador del Inter de Milan, el rumano Mircea Lucescu, fue aceptada por el presidente del club Massimo Moratti, según anunciaron fuentes del equipo milanista. El anuncio fue hecho después de que Moratti, actualmente en Nueva York, fuera consultado por vía telefónica por los responsables del club. Lucescu presentó su dimisión tras la humillante derrota sufrida en Génova ante la Sampdoria por 4-0. La salida de Lucescu del club estaba en el aire desde hace unos días, ya que el conjunto de Milán no gana un partido desde el pasado 7 de febrero. Además el Inter ha caído eliminado tanto en la Copa de Italia como en la Liga de Campeones.

Lucescu sustituyó en el cargo al italiano Luigi Simoni a principios del pasado mes de diciembre. Ahora el club maneja la posibilidad de que se haga cargo del equipo el tándem formado por Luciano Castellini, actual preparador de los porteros del equipo, y Mario Corso, ayudante de entrenador y ex jugador del Inte y de la selección en los años sesenta. Castellini ya ocupó esta función en la temporada 96-97, tras la destitución de Roy Hogson.

El Lazio, intratable

El Lazio, que derrotó sin grandes apuros en casa al Venecia (2-0), mantiene su ventaja de cinco puntos sobre el Fiorentina, que ganó *in extremis* en su terreno al Piacenza (2-1) y aumentó a siete su renta sobre con el Milán, que no pasó del empate, y gracias, ante su público frente al Bari (2-2).

La vigésima sexta jornada de la Primera División italiana propició la debacle del Inter de Milán, goleado en casa del Sampdoria (4-0) y unos minutos finales de infarto en la lucha por el título.

EFE

Violencia, tensión y detenidos

Trece aficionados, nueve de ellos peruginos y cuatro salernitanos, así como un policía, han resultado con contusiones, con motivo de los lanzamientos de objetos que han tenido lugar durante el partido Perugia-Salernitana, de la Primera división italiana. Por su parte, unos 57 detenidos fueron detenidos en Argentina tras numerosos enfrentamientos en partidos de la fase de ascenso. Se incautaron navajas, tirachinas y cuchillos.

Ronaldo, el segundo peor jugador de Brasil en una encuesta

EFE / RÍO DE JANEIRO

El futbolista brasileño Ronaldo, considerado el mejor del mundo en 1996 y 1997, quedó sin embargo en segundo lugar en una encuesta informal efectuada por la revista deportiva *Lance* sobre los peores jugadores brasileños de la actualidad. En una encuesta claramente influenciada por las pasiones de los aficionados a clubes de Sao Paulo, el vencedor absoluto fue el atacante Mirandinha, de Corinthians, con 130 votos, pero el segundo lugar de Ronaldo –con 73– fue una verdadera sorpresa. Para el comentarista que organizó el sondeo, "los hinchas no se olvidan del fiasco de la Copa del Mundo Francia 98 (cuando Brasil fue goleado por los franceses por 3–0 en la final), y Ronaldo acabó pagando los platos rotos".

HEMEROTECA
Universidad Cardenal Cisneros

La Grada

PRIMERA DIVISION

RESULTADOS (21-3-1999)

Alavés	2- 0	At. Madrid
Mallorca	1- 2	Deportivo
Tenerife	2- 2	Villarreal
Oviedo	0- 0	Valladolid
Real Sociedad	0- 2	Barcelona
Espanyol	1- 1	Athletic
Salamanca	1- 3	Betis
Valencia	1- 1	Zaragoza
Celta	3- 0	Racing
Real Madrid	2- 0	Extremadura

PROXIMA JORNADA (4-4-1999)

Deportivo	-	At. Madrid
Villarreal	-	Mallorca
Valladolid	-	Tenerife
Barcelona	-	Oviedo
Athletic	-	Real Sociedad
Betis	-	Espanyol
Zaragoza	-	Salamanca
Racing	-	Valencia
Extremadura	-	Celta
Real Madrid	-	Alavés

CLASIFICACIÓN

	TOTAL							CASA						FUERA					
	PT	J	G	E	P	GF	GC	PT	G	E	P	GF	GC	PT	G	E	P	GF	GC
1. Barcelona	53	27	16	5	6	59	31	29	9	2	3	38	20	24	7	3	3	21	11
2. Celta	48	27	13	9	5	52	27	31	9	4	0	35	10	17	4	5	5	17	17
3. Deportivo	47	27	13	8	6	39	28	30	9	3	2	25	11	17	4	5	4	14	17
4. Valencia	47	27	14	5	8	42	27	27	8	3	2	23	9	20	6	2	6	19	18
5. Real Madrid	46	27	14	4	9	54	42	26	8	2	3	31	18	20	6	2	6	23	24
6. Mallorca	45	27	13	6	8	28	20	30	9	3	2	18	7	15	4	3	6	10	13
7. Ath. Bilbao	42	27	12	6	9	33	34	25	7	4	2	19	12	17	5	2	7	14	22
8. Real Sociedad	38	27	10	8	9	34	32	26	8	4	2	24	12	10	2	4	7	10	20
9. Zaragoza	37	27	10	7	10	39	37	20	6	2	5	21	19	17	4	5	5	18	18
10. Oviedo	37	27	9	10	8	31	35	22	6	4	4	15	13	15	3	6	4	16	22
11. Betis	37	27	10	7	10	28	34	21	6	3	4	14	15	16	4	4	6	14	19
12. Valladolid	34	27	9	7	11	27	30	24	7	3	4	17	11	10	2	4	7	10	19
13. Espanyol	33	27	7	12	8	28	32	19	4	7	2	13	12	14	3	5	6	15	20
14. At. Madrid	33	27	9	6	12	39	34	25	7	4	3	27	9	8	2	2	9	12	25
15. Racing	32	27	8	8	11	34	38	18	5	3	5	20	17	14	3	5	6	14	21
16. Villarreal	31	27	7	10	10	33	39	21	5	6	3	20	16	10	2	4	7	13	23
17. Alavés	27	27	7	6	14	24	38	22	6	4	4	16	10	5	1	2	10	8	28
18. Tenerife	24	27	4	12	11	25	39	14	2	8	4	13	16	10	2	4	7	12	23
19. Extremadura	24	27	6	6	15	17	43	16	5	1	7	9	17	8	1	5	8	8	26
20. Salamanca	22	27	6	4	17	22	48	21	6	3	4	18	18	1	0	1	13	4	30

	Alavés	At. Madrid	Athletic	Barcelona	Betis	Celta	Deportivo	Espanyol	Extremadura	Mallorca	Oviedo	Racing	Real Madrid	Real Sociedad	Salamanca	Tenerife	Valencia	Valladolid	Villarreal	Zaragoza
Alavés	■	2-0	1-2	-	0-0	2-0	-	1-1	0-1	2-0	2-2	0-1	1-1	-	1-0	3-1	0-1	-	-	1-0
At. Madrid	0-0	■	0-0	-	-	2-1	1-1	1-2	5-0	0-1	0-0	-	-	4-1	2-0	2-0	1-2	6-1	-	0-0
Athletic	-	-	■	-	0-0	0-3	2-1	2-2	0-0	1-0	3-5	2-0	2-3	-	1-0	-	2-0	2-1	-	2-0
Barcelona	7-1	0-1	4-2	■	-	2-2	-	3-0	1-0	-	-	3-2	3-0	4-1	1-1	4-1	2-4	-	1-3	3-2
Betis	1-0	0-0	-	0-3	■	0-3	-	-	1-1	-	-	1-1	3-2	1-0	1-0	1-0	0-1	-	4-1	1-3
Celta	-	-	3-2	0-0	4-0	■	0-0	2-0	5-1	4-2	6-2	3-0	-	-	-	-	2-2	0-0	4-1	2-0
Deportivo	2-2	-	-	2-1	2-2	2-1	■	1-0	-	1-1	4-0	1-2	4-0	0-1	1-0	2-0	1-0	-	2-1	-
Espanyol	-	1-1	1-1	1-2	1-0	-	2-2	■	-	1-0	-	1-1	0-0	0-0	-	2-1	2-1	0-2	1-1	-
Extremadura	1-0	-	0-1	1-2	2-1	-	1-2	1-0	■	1-0	0-1	0-3	1-5	-	-	-	1-0	0-0	-	0-2
Mallorca	2-1	4-0	-	1-0	1-0	-	1-2	2-0	-	■	0-0	1-1	2-1	1-0	1-0	1-1	0-1	-	1-0	-
Oviedo	1-0	3-1	-	2-1	0-1	-	1-2	1-1	-	1-3	■	1-0	1-0	2-1	-	0-1	2-2	0-0	0-0	-
Racing	2-0	2-3	2-0	0-0	1-0	2-2	-	-	3-1	-	-	■	1-3	0-1	4-1	0-0	-	-	1-2	2-4
Real Madrid	-	4-2	0-1	2-2	0-1	1-2	-	-	2-0	-	-	2-2	■	3-2	3-1	4-0	-	3-2	4-1	3-2
Real Sociedad	2-1	3-2	3-1	0-2	-	2-0	2-0	-	2-0	0-1	3-3	-	-	■	4-0	1-1	-	1-0	1-1	0-0
Salamanca	-	2-1	2-1	1-4	1-3	1-1	3-1	2-3	2-1	0-0	1-1	-	-	-	■	-	-	1-0	1-0	1-2
Tenerife	1-2	1-0	0-1	-	-	0-2	1-1	0-0	1-1	1-1	0-1	-	-	2-2	1-0	■	-	2-2	2-2	1-1
Valencia	-	1-0	4-1	1-3	5-1	-	3-0	-	-	-	-	3-0	3-1	2-0	1-0	1-1	■	0-1	1-0	1-1
Valladolid	3-0	-	-	0-1	0-3	2-1	0-1	2-1	0-0	1-0	2-1	0-0	0-1	0-0	4-1	-	3-1	■	-	-
Villarreal	2-0	2-1	0-1	-	-	1-1	-	2-2	1-1	-	0-0	-	0-2	1-1	5-0	2-5	1-0	2-1	■	1-1
Zaragoza	1-1	-	2-0	-	2-2	0-1	3-1	0-3	3-1	0-1	1-0	3-1	3-4	-	-	-	1-4	2-0	-	■

EQUIPO IDEAL DE LA JORNADA

Goles marcados	24	Tarjetas	60
Penaltis	2	amarillas	59
marcados	2	roja acumulación amarilla	1
fallados	0	rojas directas	1

GOLEADORES

PRIMERA

Con 18 goles: Raúl (3p) (Real Madrid).
Con 15: Rivaldo (2p) (BRA) (Barcelona).
Con 14: Urzáiz (Athletic); Claudio 'Piojo' López (ARG) (1p) (Valencia).
Con 13: Dely Valdés (PAN) (2p) (Oviedo).
Con 12: Víctor (3p) (Racing).
Con 11: Kovacevic (YUG) (Real Sociedad).
Con 10: Kluivert (HOL) (Barcelona); Juan Sánchez (Celta); 'Turu' Flores (ARG) (Deportivo); Makaay (HOL) (Tenerife); Petemac (CRO) (3p) (Valladolid); Milosevic (YUG) (Zaragoza).
Con 9: Penev (BUL) (3p) (Celta); Craioveanu (RUM) (Villarreal).
Con 8: Correa (URU) (1p) (At. Madrid); Cocu (HOL) y Luis Enrique (Barcelona); Dani (1p) (Mallorca); Ilie (1p) (RUM) (Valencia).
Con 7: José Mari (At. Madrid); Revivo (ISR) (Celta); Pauleta (POR) (Deportivo); Munitis (Racing); Angulo (Valencia); Alfaro (3p) (Villarreal).

SEGUNDA

Con 15 goles: Catanha (BRA) (2p) (Málaga); Luque (Mallorca B).
Con 14: Manel (Logroñés).
Con 13: Quini (4p) (Toledo).
Con 12: Sequeiros (1p) (At. Madrid B).
Con 11: Castaño (1p) (Numancia).
Con 10: Josemi (3p) (Lleida); Ziganda (3p) (Osasuna).
Con 9: Tevenet (3p) (At. Madrid B); Tsartas (3p) (GRE) (Sevilla).
Con 8: Luis (Barcelona B); Prieto y Sion (HOL) (1p) (Compostela); Eloy y Renaldo (BRA) (1p) (Las Palmas); Josemi (3p) Sabas (1p) (Mérida).
Con 7: Baraja (1p) (At. Madrid); Carlos Torres (PAR) (Badajoz); Escoda (Lleida); Barata (Mérida); Caco Morán y Javi Moreno (Numancia); Trzeciak (POL) (Osasuna); Socorro (VEN) (1p) (Las Palmas); Diego Tristán (2p) (Mallorca B).

SEGUNDA DIVISION

RESULTADOS (21-3-1999)

Málaga	3- 0	Leganés
Mérida	1- 0	Badajoz
Recreativo	0- 0	Osasuna
Ourense	1- 2	Hércules
Sevilla	0- 3	Barcelona B
Compostela	3- 1	Albacete
Numancia	0- 2	Toledo
Lleida	3- 2	Eibar
Logroñés	0- 2	Sporting
Rayo Vallecano	2- 2	Las Palmas
At. Madrid B	2- 1	Mallorca B

PROXIMA JORNADA (28-3-1999)

Badajoz	-	Leganés
Osasuna	-	Mérida
Hércules	-	Recreativo
Barcelona B	-	Ourense
Albacete	-	Sevilla
Toledo	-	Compostela
Eibar	-	Numancia
Sporting	-	Lleida
Las Palmas	-	Logroñés
Mallorca B	-	Rayo Vallecano
At. Madrid B	-	Málaga

CLASIFICACIÓN

	PT	J	G	E	P	GF	GC
1.Málaga	55	29	15	10	4	48	31
2.Rayo Vallecano	53	29	14	11	4	44	33
3.Osasuna	49	29	13	10	6	36	26
4.At. Madrid B	48	29	13	9	7	44	34
5.Las Palmas	47	29	12	11	6	41	25
6.Toledo	46	29	13	7	9	36	32
7.Numancia	46	29	13	7	9	45	28
8.Sevilla	44	29	12	8	9	37	34
9.Compostela	43	29	11	10	8	40	30
10.Mérida	43	29	11	10	8	34	26
11.Lleida	43	29	11	10	8	32	28
12.Recreativo	42	29	11	9	9	26	20
13.Logroñés	37	29	9	10	10	35	40
14.Badajoz	35	29	9	8	12	23	26
15.Mallorca B	34	29	10	4	15	33	39
16.Albacete	34	29	8	10	11	22	27
17.Sporting	33	29	8	9	12	28	36
18.Leganés	32	29	7	11	11	27	35
19.Barcelona B	29	29	8	5	16	32	43
20.Hércules	28	29	7	7	15	25	44
21.Eibar	26	29	7	5	17	24	44
22.Ourense	17	29	4	5	20	23	54

	Albacete	At. Madrid B	Badajoz	Barcelona B	Compostela	Eibar	Hércules	Las Palmas	Leganés	Lleida	Logroñés	Málaga	Mallorca B	Mérida	Numancia	Osasuna	Ourense	Rayo Vallecano	Recreativo	Sevilla	Sporting	Toledo
Albacete	■	3-1	0-1	-	1-0	-	3-1	1-0	-	0-1	2-0	2-2	0-2	0-2	1-1	-	2-1	2-2	-	-	0-1	0-2
At. Madrid B	0-0	■	1-1	2-0	0-0	2-1	2-3	2-1	-	2-2	-	-	2-1	0-1	-	-	2-1	1-2	-	-	1-0	2-1
Badajoz	-	-	■	1-0	2-2	-	-	-	-	1-2	2-1	2-0	0-1	0-0	2-1	0-1	2-1	2-2	0-3	1-0	2-1	0-1
Barcelona B	0-1	1-1	-	■	1-0	0-1	-	1-2	0-2	1-2	1-2	1-1	1-2	-	0-1	4-1	4-0	-	1-0	1-2	2-2	-	-
Compostela	3-1	-	1-0	2-1	■	-	3-1	-	4-1	1-0	-	-	2-0	0-0	-	0-2	-	1-3	0-0	1-3	2-1	1-1
Eibar	2-1	3-1	0-1	-	1-2	■	1-0	0-1	-	1-1	2-2	0-0	0-1	1-0	-	-	2-1	1-2	-	2-1	-	-
Hércules	-	1-3	2-0	1-2	3-2	-	■	-	-	0-3	1-1	0-3	2-1	0-0	0-0	-	0-2	1-1	-	0-3	1-1	1-0
Las Palmas	2-1	0-1	1-1	-	1-1	3-0	4-2	■	-	0-0	-	1-1	4-2	1-0	-	-	6-1	3-0	-	-	3-1	0-0
Leganés	0-0	1-1	1-0	-	2-2	2-0	2-2	0-0	■	1-0	1-1	0-2	-	1-1	0-5	-	3-0	-	1-0	0-1	-	-
Lleida	0-0	-	0-0	2-3	-	3-2	1-0	-	1-4	■	-	-	1-0	-	2-1	1-0	-	0-0	0-2	3-3	0-1	3-1
Logroñés	0-1	2-3	1-0	0-1	0-3	1-1	2-1	1-1	-	1-1	■	-	-	2-1	-	0-0	2-2	-	-	-	0-2	1-0
Málaga	-	0-3	-	-	2-1	2-1	-	0-0	3-0	0-0	3-2	■	2-1	4-3	2-1	-	1-1	1-3	3-1	-	1-1	3-0
Mallorca B	0-0	3-4	-	4-1	-	0-1	-	2-0	2-1	-	1-1	0-1	■	-	0-3	1-1	-	-	2-1	0-0	2-0	0-1
Mérida	-	-	1-0	4-2	0-1	-	-	-	2-0	1-0	-	1-4	3-0	■	2-0	1-0	1-1	4-2	0-0	3-3	0-1	1-1
Numancia	1-1	2-1	2-1	0-2	1-0	2-1	2-0	0-0	1-1	-	2-3	-	-	2-1	■	3-0	4-0	-	-	-	-	0-2
Osasuna	1-0	2-2	-	-	2-1	3-0	0-0	4-0	1-0	2-0	1-1	1-0	-	-	0-1	■	2-1	1-1	0-0	2-1	-	-
Ourense	-	-	1-1	2-0	0-2	-	1-2	-	1-0	1-1	-	0-1	1-2	0-1	-	1-4	■	1-2	1-0	2-3	1-2	0-1
Rayo Vallecano	2-1	-	-	0-0	-	3-0	3-0	2-2	1-0	-	2-1	-	2-1	-	1-1	1-1	-	■	2-1	1-4	2-1	1-1
Recreativo	1-0	1-0	1-0	-	1-1	2-0	1-0	0-0	0-0	-	1-2	2-2	-	0-0	3-2	0-0	2-0	-	■	0-1	-	-
Sevilla	2-1	2-2	0-0	0-3	-	2-0	1-0	1-3	1-0	-	0-3	2-3	-	0-0	1-0	4-0	3-0	-	1-0	■	-	-
Sporting	-	0-3	-	2-1	-	3-1	-	0-2	0-0	-	0-1	1-1	3-2	-	0-2	1-1	-	0-0	0-1	2-2	■	0-0
Toledo	-	2-0	-	2-1	-	1-2	-	2-0	3-3	2-1	4-1	-	1-0	-	1-1	1-4	-	0-1	1-0	2-1	2-5	■

QUINIELA

Jornada 29 (21-3-1999)

1. Alavés-Atlético de Madrid	1
2. Mallorca-Deportivo	2
3. Tenerife-Villarreal	X
4. Oviedo-Valladolid	X
5. Real Sociedad-Barcelona	2
6. Espanyol-Athlétic Club	X
7. Salamanca-Betis	2
8. Valencia-Zaragoza	X
9. Celta-Racing	1
10. Real Madrid-Extremadura	1
11. Mérida-Badajoz	1
12. Huelva-Osasuna	X
13. Ourense-Hércules	2
14. Numancia-Toledo	2
Pleno al 15	
Rayo Vallecano-Las Palmas	X

ESCRUTINIO

Total: 2.190.508.300 pesetas

PREMIOS

De 15:	3	=	144.780.628
De 14:	10	=	32.857.625
De 13:	321	=	682.401
De 12:	5.135	=	42.658
De 11:	42.743	=	5.125

PROXIMO BOLETO

1. Badajoz-Leganés
2. Osasuna-Mérida
3. Hércules-Huelva
4. Barcelona-Ourense
5. Albacete-Sevilla
6. Toledo-Compostela
7. Sporting-Lleida
8. Las Palmas-Logroñés
9. Mallorca-Rayo Vallecano
10. Atlético de Madrid B-Málaga
11. Lalín-Pontevedra
12. Fuenlabrada-Real Madrid
13. Avilés-Sporting
14. Oviedo-Móstoles

Pleno al 15
Eibar-Numancia

FOTOTECA
BPM Cardenal Cisneros

1ª RED INMOBILIARIA DEL MUNDO

Paseo de la Estación, 8
91 882 07 77

ERA
RED INMOBILIARIA
LOOK & FIND

Paseo de los Curas, 6
91 883 33 33

¡¡ YA TIENE PISO!!

POR EL PRECIO DE UN ALQUILER

FINANCIACIÓN 100% + GASTOS DE ESCRITURA

LOCALES, PARCELAS, RÚSTICAS, SOLARES ...

C/ PORTILLA (cerca centro urb)
3 dorm, terraza amplia, bien situado, cerca Pz Cervantes, muy luminoso. OCASIÓN
7.000.000

REYES CATOLICOS (c/Granada)
75 met, 3 dormitorios, salón independiente, gas natural, mucha luz, bien situado
7.400.000

VÍA COMPLUTENSE (Avda)
100 m2, 3 dormitorios, salón 20 m, baño y aseo, calef.gas, ascensor, muy reformado. EXCELENTE
13.300.000

MECO (Ciudad de la Luz)
100 m, 3 dormitorio, ascensor, buen estado, reformado, trastero 8 metros (OCASIÓN)
7.900.000

IVIASA - CHORRILLO (c/ Santorcaz)
110 metros, 3 dormitorios, cocina amueblada, ascensor, calefacción central. Muy reformado, EXCELENTE. **12.500.000**

AVDA MADRID (junto Pta Madrid)
2 dormitorios, reformado, patio propio,ascensor, gas natural.
8.700.000

COPASA (C/ Orquídea)
4 dormitorios, baño reformado, calefacción Central, ascensor, reformado
9.200.000

TABLA PINTORA (Río Guadarrama)
3 dorm, coc nueva, muy reformado, ascensor, calef gas nat muy buen estado, terraza amplia
11.550.000

RÍO MIÑO (cerca centro)
100 m, vivienda y 60 terraza propia, 3 dor, calef central, ascensor, de origen sin estrenar muy luminoso
12.000.000

FRANCISCO TOLEDO (Reyes Cat)
3 dorm, salón indep, coc amueblada nueva, calef.indv, trastero, muy reformado. EXCELENTE
10.200.000

PARQUE NOGALES
100 m, 3 dormitorios, calefacción, ascensor, terraza amplísima, excelentes vistas.
11.500.000

IVIASA - CHORRILLO (N. Bazlan)
100 m, 3 dormitorios, calefacción, ascensor, muy luminoso, buen estado.
12.000.000

RESD. LORETO (Ensanche)
140 m, 4 dorm, 2 baños, coc nueva, calef gas, ascensor, pta. comun, seminuevo, excelente, const 2 años
24.600.000

SENDA PERDIDA (cría Meco)
130 m, 4 dor, salón indp, baño y aseo, terraza 15 m, calef central, ascensor, jardín comunit, muy ref.
16.600.000

VÁZQUEZ CORONADO (Reyes II)
3 dor, coc amueblado perfecta, calef. indv, gas, 2 terrazas, mucha luz, muy ref, excelente
9.800.000

REYES II (c/ Nuestra Sra de Belén)
85 m, 3 dormitorios, cocina reformadad, gas natural, muy buen estado, 2 terrazas, mucha luz
10.000.000

IVIASA- EL VAL (C/Toledo)
100 m, 3 dormitorios,cocina amueblada, ascensor, buen estado
14.500.000

SANTA TERESA (Reyes Católicos)
85m, 3 dorm, gas natural, terraza amplia en salón, coc amueblada, muy reformado. EXCELENTE.
10.100.000

COMISARIA (C/ Cid Campeador)
Piso bien situado, ascensor, 2 dormitorios, cerca del centro de la ciudad. OCASIÓN
8.950.000

PASAJE ESCOBEDOS
75 m, 2 dormitorios, cocina nueva, piso totalmente reformado DE CAPRICHO (excelente)
12.500.000

REYES CATÓLICOS (calle)
85 m, amplia terraza, mucha luz, calefacción gas natural, 3 dorm, cocina amueblada. OCASIÓN
8.800.000

ALVARO BAZAN (J. Austria)
155 met, 4 dormitorios, salón 35 m, 2 baños, terraza amplia, garaje. EXCELENTE
26.000.000

REYES CATOLICOS (C/ S.Jicalonso)
3 dormitorios, calef. central, ascensor, amplia terraza, excelentes vistas
11.000.000

INFANTADO (cerca RENFE)
3 dor, ascensor, calef central, ter muy amplia, excelentes vistas, reformado, muy buen estado
13.000.000

MTRA SRA PILAR (Gorrones)
98 m, 3 dorm, salón indep, calef central, 2 ascensores, muy refor, excelentes vistas, muy buen estado **11.200.000**

Rda PESCADERÍA (Seminuevo)
120 m2, 4 dorm, edificio 2 plantas, calef central.EXCELENTE. edf 4 años, 2 baños, cerca Pz Cervantes
19.400.000

ALFONSO DAVALO (M. A. Miñez)
3 dorm, coc amueblada nueva, gas nat, totalmente reformado, para entrar. EXCELENTE
11.000.000

ERA HONDA
3 dorm, calefacción indiv, cocina reformada, terraza amplia, mucha luz, reformado
8.900.000

BOLARQUE (Nueva Alcalá)
3 dorm, coc amueblada, calef, ascensor, reformadísimo, EXCELENTE, excelentes vistas
13.000.000

JUAN DE AUSTRIA (c/ Lugo)
3 dormitorios, baño reformado, calef. gas natural, ascensor, reformado, bien situado
11.500.000

JOSE SOPEÑA (Copoca)
3 dormitorios, todo exterior, cocina amueblada, calef central, ascensor, muy luminoso
9.000.000

CAMINO JUNCAL (Reyes Cat)
85 m, 3 dormitorios, buen estado, reformado, bien situado, amplio
8.500.000

PASEO CURAS
75 m, 3 dormitorios, bien situado, buen estado. OCASIÓN
8.500.000

REYES CATOLICOS (J. de la Cosa)
85 m, 3 dormitorios, gas natural, terraza amplia cerrada, buen estado, bien situado
9.100.000

EMPECINADO (Edif Seg. Social)
130 metros, 3 dormitorios, calefacción central, seminueva, 2 plazas garaje incluidas buhardilla arriba EXCELENTE **18.000.000**

JÍMENEZ QUESADA (Reyes II)
94 m, 3 dor, gas natural, trastero 10 m, calef individual, salón ind, baño ref, muy buen estado
9.500.000

REYES CATÓLICOS (c/San Urbicio)
80 met, 3 dorm, cocina amueblada, terraza amplia, calefacción gas, bien conservado y reformado **9.800.000**

RONDA FISCAL (C/ Río Pisuerga)
114 metros y 60 buh, 1 año, garaje 2 coches, piscina comunit, EXCELENTE, DE CAPRICHO, 2 baños **20.500.000**

CERRO CASTILLO (Parque Angél)
3 dormitorios, calef indiv, 2 ascensores, buen estado, excelente vistas, terraza amplia
9.700.000

INFANCIA (cerca Parque)
Estrenar, 1 dorm, apart, gas natural, ascensor, edif.seminuevo de lujo excelente
12.000.000

CHALETS (Varios)
En GURUGU, PEÑAS ALBAS, ZULEMA, ALCALÁ, VILLABILLA, MECO,CAMARMA, TORRES y muchas poblaciones más
desde 10.000.000

LOCALES (VENTA Y ALQUILER)
EN TODAS LAS ZONAS DE ALCALÁ, DE TODOS LOS TAMAÑOS Y PRECIOS CONSULTAR. (HAY PARA CUALQUIER NEGOCIO)

PISOS (ALQUILER)
EN TODAS LAS ZONAS . VACIOS Y AMUEBLADOS, DE 1,2,3 Y 4 DORMITORIOS
DISTINTOS PRECIOS (CONSULTAR)

PARCELAS (Varias)
En Peñas Albas, Zulema, Los Hueros, Robledal, Paz, Santorcaz, Torres, Camarma, La Cardosa, Meco etc. Distintos precios y tamaños

AZUQUECA DE HENARES
ESTRENAR. Apartamentos de 1, 2 y 3 dormitorios, piscina y tenis comunitario
desde **6.000.000**

PISOS EN TODAS LAS ZONAS Y PRECIOS

MUCHOS MÁS QUE NO SE DETALLAN, POR NO EXISTIR ESPACIO SUFICIENTE

FOTOTECA
BPM Cardenal Cisneros

La Grada

BALONCESTO / LIGA EBA

El C.B. Alcalá hizo bueno al colista

Difícil situación para el equipo de Paco Diéguez tras su quinta derrota consecutiva

83	86
C.B. ALCALÁ	AZULIBER
Luis (8) •	Fernández (24) •••
Carlos (29) •••	Wood (26) ••
Tino (6) •	Ramírez (27) •••
Marino (15) •	Murillo (1)
Roberto (12) ••	Vico (4) •
Pedro (2)	Córdoba
Paco (2)	Castelló (2) •
Óscar (5) •	Cid (2) s.c.
Raúl (4) •	

• Parciales:
Min 10: **25-17**
Descanso: **43-51**
Min. 30: **61-62**
• Árbitros:
García y Serrano, mal. Eliminados: Luis (m. 38), del C.B. Alcalá, y Vico (m. 36), Fernández (m. 37) y Castelló (m. 39), del Azuliber.
• Incidencias:
Pabellón Ruiz de Velasco. Unos 350 espectadores, incluido un nutrido grupo de seguidores del Azuliber desplazados desde L'Alcora. En la segunda jugada del partido el pabellón sufrió un corte de luz que mantuvo el juego suspendido durante 10 minutos. El jugador del Real Madrid Tanoka Beard presenció el encuentro desde la grada.

ANTONIO G. SAN MARTIN / ALCALÁ

Al final, el partido se resolvió en una última jugada de fortuna para el Azuliber, cuando el Baloncesto Alcalá tenía en su mano el triunfo después de una meritoria reacción. Sin embargo, los complutenses no pudieron ayer echarle la culpa a la mala suerte ni a la actuación del árbitro ni a una negativa combinación de los astros. El equipo de Paco Diéguez perdió porque, debido a su mala defensa y a sus clamorosos fallos en ataque, hizo que parecieran buenos unos jugadores que hasta ahora habían ganado cinco partidos de veinticuatro jugados.

El Baloncesto Alcalá perdía por siete puntos a falta de seis minutos para la conclusión y, tal y cómo se estaban desarrollando las cosas, la quinta derrota consecutiva ya planeaba sobre la pista del Ruiz de Velasco. No obstante, los complutenses sacaron la furia que tan poco suelen prodigar y fueron recuperando hasta empatar el encuentro a 79 con un triple de Óscar Cruz a 1:40 del final. El Azuliber se adelantó en la siguiente jugada y, luego, Raúl Gómez consiguió primero igualar de nuevo y después situar por delante a su equipo con cuatro tiros libres.

Los visitantes volvieron a anotar y, con 83-83, el Baloncesto Alcalá tuvo 40 segundos por delante para ganar el partido. Sin embargo, después de agotar aproximadamente la mitad de la posesión y lanzar un tiro precipitado, el Azuliber se hizo con el rebote, el balón pasó a manos de Ramírez y éste, con un lejanísimo triple casi sobre la bocina, sentenció el partido. Quedaba un segundo y los de Paco Diéguez no pudieron hacer nada para evitar una derrota que les sitúa en una comprometida situación a falta de cinco partidos para concluir la competición, con la necesidad de ganar al menos un encuentro que les de la tranquilidad definitiva.

Los alcalaínos comenzaron bien en ataque, con los dos Rodríguez, Carlos y Marino, en racha. Pero, su mala defensa (ni la individual, ni la presión en todo el campo acabando en 1-3-1 funcionó) dio excesivas facilidades a un Azuliber que se fue animando para igualar el marcador primero y dominar el ritmo del partido después. El Baloncesto Alcalá sentía la frustración de haber mejorado su ataque en comparación a los últimos partidos y sin embargo no haber podido dejar atrás al colista. El Azuliber se fue al descanso ganando por ocho gracias a la actuación de un Wood (22 puntos en veinte minutos) que hizo lo que quiso en la zona.

En la segunda mitad los alcalaínos pudieron parar al americano, pero Fernández y Ramírez completaron el roto que el Azuliber estaba haciendo en la pobre defensa del C.B. Alcalá. Estos tres hombres consiguieron 77 puntos, realizando una actuación que les hizo parecer internacionales. Los alcalaínos tienen un problema: cualquier equipo mediocre se crece ante ellos.

Luis Salvo realiza un pase en el aire sobre Marino Rodríguez ayer en el Ruiz de Velasco / JULIAN ROJAS

CLASIFICACIÓN

	Equipos	Puntos	J.	G.	P.	PF.	PC.
1.	Calpe	48	25	23	2	2109	1746
2.	Plaza Mayor	45	25	20	5	2088	1759
3.	Balneario Archena	43	25	18	7	2010	1849
4.	Rayet Guadalajara	42	25	17	8	2000	1836
5.	Almassera	40	25	15	10	1834	1784
6.	Real Madrid	39	24	15	9	2028	1919
7.	Adecco Estudiantes	39	25	14	11	1981	1913
8.	Disermoda	36	25	11	14	1700	1787
9.	C.B. Alcalá	35	25	10	15	1763	1909
10.	Bansander	35	25	10	15	1841	1956
11.	Denia	34	25	9	16	1712	1838
12.	Chillida	33	25	8	17	1849	1953
13.	Champinter	33	25	8	17	1681	1790
14.	Pamesa Valencia	33	25	8	17	1745	2009
15.	AGB Fuenlabrada	31	24	7	17	1634	1770
16.	Azuliber	31	25	6	19	1906	2063

Resultados

AGB Fuenlabrada 58 - Champinter 62
C.B. Alcalá 83 - Azuliber 86
Plaza Mayor 85 - Chillida 92
Disermoda 59 - Balneario Archena 77
Adecco Estudiantes 71 - Calpe 75
Almassera 92 - Real Madrid 80
Denia 94 - Rayet Guadalajara 87
Pamesa Valencia 82 - Bansander 78

Próxima

Adecco Estudiantes - AGB Fuenlabrada
Calpe - Plaza Mayor
Chillida - Denia
Rayet Guadalajara - Almassera
Real Madrid - Pamesa Valencia
Bansander - Disermoda
Balneario Archena - C.B. Alcalá
Azuliber - Champinter

BALONCESTO / 1ª FEMENINA

Las chicas se diluyeron ante el Legamo

Sorprendente derrota del C.B. Alcalá, que pierde su ventaja en la tabla sobre el Alas-Filo

LEGAMO	60
C.B. ALCALÁ	46

• Legamo:
Jiménez, Benito (22), Pérez (3), Villa (17) y Carretero, -cinco inicial-. Zoño (2), Esteban (2), López, Sanz (2) e Isla (12).
• Baloncesto Alcalá:
Vicky (7), Maribel, Montse (19), Beatriz (13) y Sandra, -cinco inicial-. Rosa (5), Gema (2), Mar y Susana.
• Árbitros:
Colaya y Redondo. Eliminadas: Vicky (m. 40), del C.B. Alcalá
• Parciales:
Primer tiempo: **30-32**
Segundo tiempo: **30-14**
• Incidencias:
Pabellón Olimpia del Leganés. Unos 50 espectadores.

REDACCIÓN / ALCALÁ

El colchón de una victoria que tenían las alcalaínas sobre el Alas-Filo, conseguido en la anterior jornada al imponerse a este conjunto en el Ruiz de Velasco, se esfumó el sábado en Leganés. Las chicas de Roberto España vieron cómo el modesto Legamo les bajaba los humos a base de garra y capacidad de sacrificio, justo lo que les faltó a ellas.

El Baloncesto Alcalá empezó bien el partido. Alternando defensas individuales con zonas de ajuste y contratacando con fluidez, las alcalaínas ganaron una ventaja de 13 puntos en los primeros minutos y pensaron que el partido ya era suyo. Pero no fue así. El Legamo no dejó de luchar y, encomendándose a a una zona 2-3 en defensa y a la capacidad resolutiva de Benito y Villa en ataque, se fue haciendo dueño del partido.

Mientras, las de Roberto España no encontraban la manera de imponer su juego. La defensa zonal de las locales se les atragantaba más y más a medida que pasaban los minutos y la facilidad para sacar adelante los partidos que han demostrado esta temporada en varias ocasiones esta vez no existió. La motivación del conjunto de Leganés era mucho mayor y el Baloncesto Alcalá murió por su exceso de confianza. Ahora, mantener el puesto de clasificación para la fase de ascenso se complica más todavía.

CLASIFICACIÓN

	Equipos	Puntos	J.	G.	P.	PF.	PC.
1.	Estudiantes	44	23	21	2	1736	1309
2.	Alas-Filo	42	23	19	4	1571	1294
3.	**C.B. Alcalá**	**42**	**23**	**19**	**4**	**1452**	**1188**
4.	Atenea	39	23	16	7	1478	1226
5.	Guadalajara	38	23	15	8	1516	1444
6.	Majadahonda	38	23	15	8	1437	1282
7.	Univ. Complutense	35	22	13	9	1423	1297
8.	Fuenlabrada	35	23	12	11	1330	1346
9.	Popular Basquet	34	23	11	12	1341	1446
10.	Alcorcón	34	23	11	12	1424	1372
11.	Legamo	31	23	8	15	1399	1516
12.	Zona Press	31	23	8	15	1313	1434
13.	C.A.B.A.	30	23	7	16	1355	1529
14.	Adesavi	27	23	4	19	1211	1591
15.	Mislata	25	23	2	21	1158	1656
16.	C.E.I.	24	22	2	20	1091	1305

Resultados

Popular Basquet 46 - Guadalajara 49
Atenea 45 - Zona Press 49
C.E.I. 40 - Estudiantes 81
Majadahonda 71 - Alcorcón 40
C.A.B.A. 48 - Alas-Filo 73
Adesavi - Univ. Complutense
Legamo 60 - C.B. Alcalá 46
Mislata 53 - Fuenlabrada 76

Próxima

Legamo - Popular Basquet
C.B. Alcalá - C.A.B.A.
Alas-Filo - C.E.I.
Estudiantes - Mislata
Fuenlabrada - Adesavi
Univ. Complutense - Majadahonda
Alcorcón - Atenea
Zona Press - Guadalajara

FOTOTECA
Fundación Cardenal Cisneros

BALONCESTO / LIGA ACB

El 'Estu' acaba con el fortín

Los colegiales logran la primera derrota blanca en su remozado pabellón

REAL MADRID	71
ESTUDIANTES	82

- **Real Madrid (28+43):** Lasa (5), Angulo (6), Herreros (15), Beard (18), Struelens (6) -cinco inicial-, Isma Santos (16), Bobby Martín (2) y Sergio Luyk (3).
- **Adecco Estudiantes (33+49):** Azofra (3), Washington (12), Jiménez (10), Reyes (14), Vandiver (13) -cinco inicial-, Robles (11), De Miguel (8), Martínez (11) y Bárcenas (-).
- **Arbitros:** Betancor, Redondo y Ortega. Excluyeron por personales a Jiménez (m.39).
- **Incidencias:** Pabellón Deportivo del Real Madrid ante unos 3.000 espectadores.

JORGE MUÑOA / MADRID

El primer derbi de la nueva etapa madridista en la Ciudad Deportiva fue a parar a manos del Estudiantes con un nítido 71-82, que pasará a los registros por ser también la primera derrota del Real Madrid en el feudo de la Castellana, donde ningún equipo había tumbado al líder desde su reapertura, ni en España ni en Europa.

Pero el equipo del Ramiro de Maeztu lo consiguió sin grandes alardes y partió la racha victoriosa de su adversario, que después de nueve triunfos consecutivos capituló en toda regla. Hasta ahora, sólo el Girona Gavis podía presumir de haberle sacado once puntos de ventaja a los blancos, los mismos que han asentado al Estudiantes en la quinta plaza y han igualado el peor resultado nacional de Clifford Luyk y sus hombres en esta temporada.

Aunque el puente de San José menguó el ambiente del derbi en las gradas y sobre la cancha tampoco existió la intensidad de otras veces, los colegiales hicieron un partido sobrado de inteligencia para hacer daño en los puntos fuertes del Real Madrid, que perdió la contundencia del juego interior ante la línea de pívots visitantes y tuvo una mala jornada en el tiro.

La ausencia de un hombre determinante condenó al líder. Eric Struelens, con una rodilla tocada, no estaba en condiciones, Tanoka Beard rindió por debajo de sus números en ataque, Alberto Angulo y Alberto Herreros, limitado a seis puntos antes del descanso, naufragaron contra la defensa contraria, y así todo se puso a favor dal Estudiantes, que a los quince minutos dominaba plácidamente (18-28) y cubrió la primera parte intacto (28-33). Isma Santos reconcilió al Real Madrid con los triples y, por unos momentos, pareció que en la segunda parte el encuentro sería distinto (34-37 m.23), pero lo más que lograron los blancos fue situarse a tres puntos (47-51 m.30) antes de recibir el último golpe de gracia.

> ✓ Los 'Albertos' fueron maniatados y las 'torres blancas' nunca pudieron con los pivots visitantes

Un parcial de 7-17 en los siguientes seis minutos desarboló al único representante español que subsiste en la Euroliga (54-67 m.36) y fabricó el escenario ideal para que los colegiales culminasen su decimoséptima victoria liguera antes de iniciar la final de la Copa Korac contra el Barcelona.

Tanoka intenta taponar un tiro de Jiménez / EFE

ACB

29ª JORNADA

Tau Vitoria 80 - Cáceres 76
CB Murcia 63 - Breogan Joventut 81
TDK Manresa 76 - Caja Cantabria 78
Forum Valladolid 93 - Unicaja 82
Fuenlabrada 77 - Covirán Granada 70
Real Madrid 71 - Estudiantes 82
Girona Gavis 80 - C. S. Fernando 59
Barcelona 100 - León Caja España 81
Pamesa valencia 72 - Gran Canaria 79

30ª JORNADA (27 y 28 de marzo)

Gran Canaria - Tau Vitoria
León Caja España - Pamesa Valencia
Caja San Fernando - Barcelona
Adecco Estudiantes - Girona Gavis
Covirán Granada - Real Madrid
Unicaja - Fuenlabrada
Caja Cantabria - Fórum Valladolid
Breogan Joventut - TDK Manresa
Cáceres CB - CB Murcia

CLASIFICACION

	J	G	P	PF	PC
1. Real Madrid	29	24	5	2369	2127
2. Barcelona	29	23	6	2464	2157
3. Tau Vitoria	29	22	7	2345	2195
4. Caja San Fernando	29	21	8	2102	2024
5. Adecco Estudiantes	29	17	12	2380	2283
6. Girona Gavis	29	16	13	2297	2273
7. Breogan Joventut	29	15	14	2299	2198
8. Pamesa Valencia	29	15	14	2201	2164
9. Unicaja	29	15	14	2193	2161
10. Fuenlabrada	29	15	14	2369	2344
11. TDK Manresa	29	14	15	2158	2170
12. Cáceres	29	11	18	2153	2223
13. Caja Cantabria	29	11	18	2336	2457
14. León Caja España	29	11	18	2148	2353
15. Fórum Valladolid	29	10	19	2164	2247
16. Gran Canaria	29	10	19	2122	2210
17. Covirán Granada	29	7	22	2074	2308
18. CB Murcia	29	4	25	2167	2437

TENIS

Agassi renuncia a defender a su país en la Copa Davis

ÁNGEL LÓPEZ / CAYO VIZCAÍNO

El tenista André Agassi ha confirmado que abandona para siempre el equipo estadounidense de Copa Davis, en desacuerdo con la decisión de la federación de su país de prescindir del hasta ahora médico de la formación nacional, George Fareed. "Yo nunca digo nunca, pero no jugaré más la Copa Davis", anunció Agassi tras su derrota en la segunda ronda del torneo de Cayo Vizcaíno, ante el eslovaco Dominil Hrbaty. "Acaban de despedir a George Fareed. Para mí, es la gota de agua que colma el vaso. Es un ejemplo de cómo los jugadores son consultados para cosas que les conciernen", se lamentó Agassi con ironía. El director ejecutivo de la Federación Estadounidense de Tenis, Rick Ferman, explicó que el despido de Fareed es consecuencia de una reforma del cuadro médico y que el propio doctor lo había comprendido bien. "Yo sé que Agassi y él (Fareed) estaban muy próximos", comentó el capitán del equipo estadounidense, Tom Gullikson. "La de André no puede ser más que una reacción a su derrota. Me gustaría que reconsiderase su posición". El despido de Fareed sorprendió a todos. "Le echaremos mucho de menos", sentenció Jim Courier.

CICLISMO

La Semana Catalana se inicia hoy con grandes nombres

TXEMA GARCÍA / BARCELONA

La 36 edición de la Semana Catalana arranca hoy en Lloret de Mar con una relación de participantes de auténtico lujo, entre los que destacan especialmente los tres últimos vencedores del Giro: Pavel Tonkov (Mapei), Ivan Gotti (Polti) y Marco Pantani (Mercatone Uno). La primera etapa de la ronda catalana comenzará y acabará en la localidad costera de Lloret de Mar y el perfil se presenta muy plano, con un único puerto de primera categoría, el Alto de Sant Grau (490 metros). En realidad, la Setmana Catalana de este año, a pesar de contar con figuras de primera línea y suponer el primer enfrentamiento cara a cara de la temporada entre Pantani y Ullrich, no presenta un trazado excesivamente duro. Además, la temporada ciclista acaba de comenzar y todavía es una incógnita el rendimiento de algunos participantes, como en el caso concreto del alemán Ullrich, que básicamente aprovecharán la Semana como preparación de cara al Giro de Italia, la primera gran cita del año. Junto a Pantani y Ullrich, destaca la presencia, entre otros, de José María Jiménez, Laurent Jalabert, Santi Blanco, Fernando Escartín Lance Armstrong o Richard Virenque.

BREVES

■ ATLETISMO

Tanui era la liebre, pero ganó en Roma

El keniano Philip Tanui y la italiana Maura Viceconte se han adjudicado el V Maratón de Roma de atletismo celebrado por las céntricas calles de la Ciudad Eterna. Philip Tanui salía como liebre de su compatriota y compañero de equipo Philip Chirchir.

■ TRIAL

Colomer se coloca segundo en el Mundial

Marc Colomer, con Montesa-Honda, logró la segunda posición en el Trial de Sant Llorens, prueba con la que este fin de semana se ha iniciado la 25 edición del Mundial de Trial. Doug Lampkim, el campeón mundial, se hizo con la primera plaza.

■ BALONMANO

España quedó fuera del Mundial femenino

La selección española femenina de balonmano quedó eliminada en la fase de clasificación para el Mundial de Noruega al no conseguir vencer a Bielorrusia por más de tres goles de diferencia, ya que en un final de partido muy emocionante se quedó a un tanto del objetivo (29-26).

■ BOXEO

Encuentran cuentas ocultas a Williams

La juez norteamericana Eugenia Williams, que voto 115-113 a favor de su compatriota Evander Holyfield en el polémico combate de boxeo por la unificación de los pesos pesados, posee más de 4 millones de pesetas en cuentas ocultas. Williams se había declarado en quiebra hace un mes.

■ MEDIO MARATÓN

Roncero, a 20 segundos del récord de Fiz

El madrileño Fabián Roncero, del club Nike, ratificó su buena forma al proclamarse campeón del IX Medio Maratón Ciudad de Málaga, con un tiempo de una hora, un minuto y 38 segundos, con lo que se quedó a sólo veinte segundos del récord español, en poder de Martín Fiz.

■ BALONCESTO

Sanchís denuncia la ausencia de árbitros

El instructor nacional de árbitros de la Federación Española de Baloncesto, Vicente Sanchís, alertó sobre la escasez de árbitros en España. "El colectivo arbitral goza de buena salud, pero hay muy pocos árbitros para tanta competición".

FOTOTECA

BPM Cardenal Cisneros

La Grada

ATLETISMO / XXI CARRERA POPULAR

Por antonomasia

La XXI Carrera Popular de Alcalá reunió a unos 2.000 atletas de todas las edades ● 1.026 corredores completaron la totalidad de la prueba ● La victoria se la adjudicó Fernando Colado, del Club Ferrari 44

Cerca de dos mil personas corrieron en la mañana de ayer la distancia de una legua en la XXI Carrera Popular de Alcalá de Henares. La prueba, consagrada como uno de los acontecimientos deportivos más importantes de Alcalá, goza de la acogida de los ciudadanos complutenses.

JAVIER NAVARRO / ALCALÁ

El pistoletazo de salida fue la señal que alrededor de dos mil personas estaban esperando para empezar de una zancada enérgica a correr los 5.572,7 metros que abarca la XXI Carrera Popular de Alcalá de Henares. Allá marchaban padres e hijos, niñas de la mano, grupos de amigos que sabían desde un principio que lo importante era participar y, en primera línea, aquellos para los que la prueba disputada ayer en la Plaza Cervantes puede significar un aumento en su colección de trofeos relacionados con el mundo del atletismo, así como prestigio.

Conocida y bautizada desde el año pasado como 'Legua Cervantina' en honor al 450 aniversario del bautismo del escritor más genial de las letras españolas, Miguel de Cervantes Saavedra, la Legua Cervantina vigésimoprimera reunió en las calles de la ciudad acuñada por la Unesco como Patrimonio de la Humanidad a unos 2.000 vecinos y foráneos.

TODO PERFECTO

Según Antonio Fernández, presidente del A.J.Alkalá, al finalizar a la carrera, "todo ha salido perfecto"

Todos ellos aprovecharon para calzarse las zapatillas deportivas y salir a disfrutar de una soleada mañana de domingo espléndido para el deporte, a la vez que para hacer turismo contemplando el patrimonio artístico e histórico de los edificios, calles, conventos, iglesias y Universidad bajo el incandescente sol de marzo.

Salida sin peligro

El acontecimiento reunió a unos dos mil atletas en la línea de salida, situándose los más pequeños en la cola del pelotón para evitar posibles tropiezos y consecuentes atropellos en los primeros metros del circuito, algo imprescindible para evitar el más mínimo peligro, como bien señalaban desde la organización.

De este abultado grupo entraron a meta 1.026 corredores. El primero de ellos, Fernando Colado, del Club Ferrari 44, apenas tardó 19 minutos, mientras que los últimos acabaron unos treinta minutos tras él. El último, un pequeño niño acompañado de su padre, logró el ansiado diploma acreditativo que reflejaba su puesto, el 1.026, cuando los trofeos a los vencedores ya se habían entregado. Aun siendo el último de la Popular, éste es el espíritu que tratan de captar en los deportistas los organizadores del evento, es decir, una apuesta por el deporte de masas en Alcalá.

El recorrido comenzó junto a la Plaza Cervantes, dando una vuelta por la misma y saliendo por la calle Santa Úrsula. Los atletas ya se habían distanciado los unos de los otros en la calle Escritorios, llegando a la Plaza de los Santos Niños donde torcían entrando a la Calle Mayor. Saliendo de ésta, y enlazando con Libreros dirección Calle Ávila, atravesaron la ciudad por las avenidas Juan de Austria y Lope de Figueroa.

Localizándose los fondistas ya en el punto más oriental del circuito, los corredores volvían al punto de origen dejando a sus espaldas la avenida de la Virgen del Val y la calle Colegios. Ya sólo restaban unos pocos metros para llegar al final del recorrido, donde les aguardaban diversos obsequios como camisetas, llaveros del club de atletismo alcalaíno, el diploma acreditativo de participación y bebida refrescante azucarada para reponer las fuerzas.

Público consolidado

Antonio Fernández, presidente del Club A.J.Alkalá, se mostró satisfecho al final de la Popular. "Todo ha salido perfecto, podemos asegurar desde la organización del Club que gozamos de un público y ambiente consolidado, ni tan siquiera el 'puente' de San José ha producido que la prueba se viera mermada en ninguno de sus aspectos", declaraba Antonio Fernández.

Aunque este sábado el presidente del A.J.Alkalá vaticinaba desde las páginas de este Diario que en la prueba de ayer entrarían a meta la cifra de unos 1.500 corredores «como en las últimas ediciones», la cifra se vio reducida. La Popular del año pasado reunió la cantidad de 1.536 participantes, pero se celebró el domingo 15 de marzo, fecha que sí induce a que el 'puente' de San José afectara para la cifra final.

La prueba se dividió en dos grandes categorías, masculino y femenino, además de un premio especial para el primer clasificado de la Brigada Paracaidista, Alejandro Merchán, que se impuso a sus compañeros de filas. Al vencedor de la 'Legua Cervantina' le siguieron, en segunda y tercera posición, Miguel Ángel Cárdenas, del Maratón, y Javier Del Canto, del Bikila. Detrás de éstos entraron dos corredores alcalaínos del A.J.Alkalá, Francisco Javier García y Alberto Pueblas, cuyo padre falleció recientemente y por el que se guardó un minuto de silencio antes de comenzar la Popular. Las féminas vencedoras fueron Mayte Blázquez, del Club Oviedo, Antonia Arranz y Silvia Martínez, ambas independientes.

Los vencedores de la Popular aguardan para recibir sus trofeos / RICARDO ESPINOSA

Fernando Colado, vencedor, entra a meta / R.E.

Una familia al completo corre la prueba / R.E.

Grandes y pequeños disputaron la prueba / R.E.

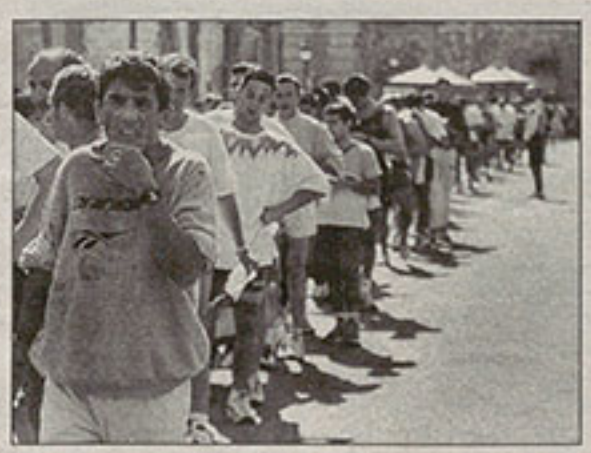

Los atletas descansan en la cola de entrada / R.E.

La Plaza Cervantes, escenario del evento / R.E.

FOTOTECA
Biblioteca Cardenal Cisneros

FÚTBOL SALA / DIVISIÓN DE HONOR FEMENINA

El People Alca-Sala volvió a perder a pesar de jugar bien

Una asombrosa remontada de las jugadoras alcalaínas puso contra las cuerdas al Trocadero

R. C. / NOBLEJAS

4 TROCADERO		3 PEOPLE	
Mila	•	Noelia	•••
Ana Silva	•	Rebeca	•
Clara	••	Alicia	••
Rosa		Inma	••
María	•	Aida	••
Kuki	•	Jessi	•
Bea	••	Cuca	•
		Patricia	•
		Ruth	s. c.
		Raquel	s. c.

• Goles:
0-1 (m. 1). Inma. **1-1** (m. 5) Ana Silva. **2-1** (m. 12). Bea. **3-1** (m. 15) Kuki. 4-1 (m. 20) María. **4-2** (m. 23) Jessi. **4-3** (m. 26) Inma.

• Árbitros:
Dávila y Asensio. Mal. Tarjetas amarillas a Inma y Alicia del People.

• Incidencias:
Pabellón Municipal de Noblejas. 100 espectadores. El equipo local propuso el cambio de camisetas por la similitud con la del People, pero fue rechazado por los árbitros.

El People volvió a perder, pero puso contra las cuerdas al todo poderoso Trocadero. Como viene siendo habitual, las chicas de Casanova tuvieron en la palma de su mano una victoria que se les resiste desde hace mucho, mucho tiempo. A las chicas del Alca-Sala se les puede acusar de no conseguir ganar encuentros, pero de lo que seguramente nadie les podrá acusar es de no buscar con ahínco la victoria, porque el People luchó y se esforzó como nunca para ganar el partido.

El Alca-Sala sorprendió a su rival a los quince segundos de empezar el encuentro, en una jugada ensayada que Paco Casanova ordenó antes de irse a la grada para ver el encuentro. Con este primer gol, el People metió el miedo en el cuerpo al Trocadero. A los cuatro minutos del comienzo, Aida desaprovechó una gran ocasión mandando un balón a la madera. El conjunto alcasiano estaba realizando un juego ofensivo que creaba ocasiones, aunque el punto débil era la defensa; dejaba entrar al Trocadero con demasiada facilidad. Pasó una etapa del encuentro donde el Trocadero tomaba la iniciativa del ataque y creaba ocasiones, pero éstas eran atajadas con las paradas de la guardameta alcalaína. Las toledanas circulaban bien el balón, realizaban buenos pases y llegaron a tener una ventaja de 4 a 1 en el marcador. De estos 4 goles, 3 de ellos fueron por culpa de un error defensivo del Alca-Sala. Uno de ellos, el 3 a 1, tras un lío al querer rechazar un balón en el área. El People empezó ganando, pudo haber aumentado su ventaja, pero sus propios errores en una mala defensa propiciaron el perder con 4 goles en su contra.

En la segunda parte, el Alca-Sala cambió de cara y se propuso levantar el 4 a 1 que tenía en su contra. El conjunto alcasiano mejoró notablemente en defensa, cortaba muchos balones y subía al contragolpe con velocidad. También presionaba más arriba y empezó a crear más ocasiones de gol. Primero Jessi, a pase de Rebeca, empezó a acortar las diferencias, y después Inma, en un fenomenal gol, tras irse en velocidad, ponían el 4 a 3 y hacía más factible la remontada. Al Trocadero se le notaba con un bajón físico, lo que le supuso fallar tanto en defensa como en ataque; en esto último eran incapaces de penetrar con garantías de éxito por mor la defensa del People.

Con el 4 a 3, el Alca-Sala era el que tenía la iniciativa del ataque, el que controlaba el balón y el que creaba las ocasiones. El People le metió el miedo en el cuerpo al Trocadero y su presión arriba asfixiaba a su rival. Desde el 4 a 3, el Alca-Sala buscó desesperadamente el gol del empate, mientras se sentía muy seguro y ordenado atrás, con una defensa y con su portera que no permitían que fructificasen las entradas al área del Trocadero.

Al final no pudo ser pero, como viene siendo habitual, el People Alca-Sala se mereció más. Al final del encuentro, el equipo que se encontraba en plenas facultades era el conjunto alcalaíno. En resumen: el People puso las ganas y el juego y al Trocadero le bastó con su experiencia y su categoría para ganar el encuentro.

Ganando el encuentro que la próxima semana enfrenta al conjunto alcalaíno con La Coruña, último de la clasificación, el People se salvaría automáticamente de los puestos de descenso, o más concretamente del puesto que eliminaría al Alca-Sala de la División de Honor. A pesar de la diferencia de posiciones entre ambos conjuntos, las complutenses no tienen que dormirse en los laureles si no quieren llevarse un buen susto.

CLASIFICACIÓN

	Equipos	Puntos	J.	G.	E.	P.	GF.	GC.
1.	Elche	41	17	13	2	2	75	29
2.	Sobeco-Montoris	40	18	13	1	4	97	57
3.	Trocadero	39	17	13	0	4	82	46
4.	Ourense	38	17	12	2	3	73	27
5.	Vilassar de Mar	36	18	11	3	4	82	58
6.	Móstoles	30	19	10	0	9	61	64
7.	Rayo Mejorada	29	18	9	2	7	57	62
8.	Meiras	21	17	7	0	10	60	64
9.	People Alca-Sala	13	17	4	1	12	43	59
10.	Univ. Sevilla	13	19	4	1	14	43	96
11.	Murcia Olimpia	10	18	3	1	14	36	81
12.	La Coruña	1	17	0	1	16	32	98

Resultados

Trocadero 4 - People Alca-Sala 3
Murcia Olimpia 3 - La Coruña 2
Sobeco-Montoris 8 - Meiras 4
Vilassar de Mar 7 - Univ. Sevilla 3
Móstoles 6 - Elche 1
Rayo Mejorada - (descanso)
Ourense - (descanso)

Próxima

La Coruña - People Alca-Sala
Meiras- Murcia Olimpia
Ourense - Sobeco-Montoris
Univ. Sevilla - (descanso)
Elche - Vilassar de Mar
Móstoles - (descanso)
Rayo Mejorada - Trocadero

La Grada

VOLEIBOL / 1ª NACIONAL MASCULINA

Los jugadores de Manuel Ureta poco pudieron hacer contra el Badajoz / ARCHIVO

El C.V. Alcalá mantiene su posición a pesar de perder contra el Badajoz

El conjunto extremeño venció al complutense por tres sets a uno

REDACCIÓN / ALCALÁ

El equipo complutense viajó hasta tierras extremeñas con la esperanza de poder sumar una nueva victoria y, así, mantenerse fuertes en las primeras posiciones de la clasificación, pero, a pesar de todo, el C.V. Alcalá salió derrotado por tres sets a uno. Todo el encuentro, a excepción del último parcial, da buena muestra de que el partido estuvo muy igualado, y sólo al final se pudo alzar con el triunfo el Badajoz. El primer set fue para los locales por 28 tantos a 26, pero en el segundo los visitantes consiguieron la igualada al vencerlo por 23 a 25. El tercer set fue reflejo de los anteriores en cuanto a la igualdad, pero finalmente se hizo con él el conjunto local, lo mismo que el cuarto, el de resultado más holgado, que finalizó con 25 a 17 tantos. A pesar de esta derrota, el C.V. Alcalá se mantiene todavía en cuarta posición de la tabla clasificatoria, a sólo un punto del tercero, el C.U.V.A., que perdió en el partido más importante de la jornada contra el Salesianos por tres sets a cero. Eso sí, a dos puntos únicamente de los alcalaínos se encuentra el frente extremeño -Cáceres y Badajoz- que ocupan el cuarto y el quinto puesto. La semana que viene, el C.V. Alcalá al Tres Cantos, un partido fácil *a priori*, pero nunca se sabe.

CLASIFICACIÓN

	Equipos	Puntos	J.	G.	P.	SF.	SC.
1.	Salesianos	42	21	21	0	63	13
2.	C.V. Coslada	41	21	20	1	61	13
3.	C.U.V.A.	36	21	15	6	49	28
4.	**C.V. Alcalá**	**35**	**21**	**14**	**7**	**47**	**31**
5.	Cáceres	33	21	12	9	44	35
6.	Badajoz	33	21	12	9	41	34
7.	Recuerdo	30	21	9	12	35	44
8.	C.V. Leganés	30	21	9	12	31	42
9.	Tres Cantos	26	21	5	16	34	53
10.	INEF	26	21	5	16	28	53
11.	C.V. Majadahonda	25	21	4	17	22	56
12.	Caja Guadalajara	21	21	0	21	10	63

Resultados

INEF 3 - Caja Guadalajara 1
Salesianos 3 - C.U.V.A. 0
Tres Cantos 2 - C.V. Coslada 3
C.V. Majadahonda 1 - C.V. Leganés 3
Cáceres 3 - Recuerdo 1
Badajoz 3 - C.V. Alcalá 1

Próxima

Caja Guadalajara - Cáceres
C.V. Alcalá - Tres Cantos
C.V. Coslada - Salesianos
Recuerdo - C.V. Majadahonda
C.V. Leganés - Badajoz
C.U.V.A. - INEF

VOLEIBOL / 1ª NACIONAL FEMENINA

El C.V. Alcalá poco pudo hacer ante un equipo muy superior en su juego

C. V. SANSE	**3**
C.V. ALCALÁ	**0**

- **C.V. Sanse:**
María, Rey, Verla, Perede, Díaz y Hurtado -equipo inicial-; Sanz, Rodríguez, Baeza y Moreira.
- **C.V. Alcalá:**
María José, Susana, Raquel, Cristina, Marialo y Ana -equipo inicial-; Bibi y Leti.
- Árbitros:
Suárez y Mena, bien.
- **Parciales:**
Primer set: **25-17** (17 minutos).
Segundo set: **25-19** (17 minutos).
Tercer set: **25-22** (20 minutos).
- **Incidencias:**
Pabellón Centro Velódromo. 30 personas.

REDACCIÓN / ALCALÁ

Al C.V. Alcalá le han tocado dos huesos duros de roer en las dos últimas jornadas que ha disputado. La semana pasada recibió en el Pabellón del Val al Majadahonda, que cuenta en su plantilla con jugadoras de mucha experiencia y que incluso han estado en la selección nacional. En la 21ª jornada, el equipo alcalaíno cumplía visita al Pabellón del Sanse, segundo de la clasificación a sólo un punto del líder de la competición. Como le ocurrió siete días antes, el C.V. Alcalá se encontró frente a sí con jugadoras que han disputado encuentros en la División de Honor e incluso han sido internacionales, de ahí que poco más se podía hacer sino aguantar el tipo. Las recibidoras complutenses tuvieron muchas dificultades desde el pitido inicial para hacerse con los durísimos saques de las sanseras, por lo que les era bastante difícil realizar el juego que ellas querían. Tanto en el primer set como en el segundo, el C.V. Alcalá fue por detrás en el marcador, pero es que no se podía hacer otra cosa que aguantar el chaparrón y esperar una nueva oportunidad. Ésta pareció llegar en el tercer set, cuando incluso fueron ganando en el marcador por 7 a 2. Pero, desde ese preciso instante, el C.V. Sanse fue remontando el encuentro gracias a su fenomenal ataque y a su también buena defensa, por lo que consiguió darle la vuelta a la tortilla y al marcador para hacerse finalmente con el encuentro.

La semana que viene, el equipo que entrena Jaime Fernández se enfrenta al Leganés, un conjunto muy diferente en su planteamiento al alcalaíno.

Resultados

INEF 3 - Guadalajara 0
C.V. Fuenlabrada 2 - C.U.V.A. 3
C.V. Leganés 1 - Aristos 3
C.V. Majadahonda - (descanso)
Barajas - Torrejón
C.V. Sanse 3 - C.V. Alcalá 0

Próxima

Guadalajara - Barajas
C.V. Alcalá - C.V. Leganés
Aristos - C.V. Fuenlabrada
Torrejón - C.V. Majadahonda
C.V. Sanse - (descanso)
C.U.V.A. - INEF

CLASIFICACIÓN

	Equipos	Puntos	J.	G.	P.	SF.	SC.
1.	Aristos	38	19	19	0	57	8
2.	C.V. Sanse	37	20	17	3	56	12
3.	C.V. Majadahonda	33	19	14	5	45	18
4.	C.U.V.A.	33	19	14	5	49	21
5.	C.V. Fuenlabrada	31	19	12	7	39	26
6.	C.V. Leganés	27	19	8	11	28	38
7.	**C.V. Alcalá**	**26**	**19**	**7**	**12**	**30**	**40**
8.	Torrejón	25	18	7	11	25	42
9.	INEF	24	19	5	14	20	46
10.	Caja Guadalajara	20	19	1	18	7	55
11.	Barajas	18	18	0	18	4	54

PARQUE DEPORTIVO
LA DEHESA
HAZTE SOCIO POR SOLO
4.900 PTAS. AL MES

POR 4.900 PTAS. CADA MES PODRÁS HACERTE SOCIO Y UTILIZAR GRATUITAMENTE NUESTRA PISCINA CLIMATIZADA, GIMNASIOS, SALAS DE AEROBIC Y SAUNA.
NO ESPERES MAS - INFORMATE
CENTRO COMERCIAL LA DEHESA
ALCALÁ DE HENARES (DETRÁS DE ALCAMPO)
TELÉFONO: 91 880 19 04

BAILE DEPORTIVO / I TROFEO CIUDAD DE ALCALÁ

Un momento de la competición / RICARDO ESPINOSA

El Pabellón Ruiz de Velasco se transformó en una gran pista de baile

Los amantes del deporte habrán visto muchas y variadas competiciones en el Pabellón Ruiz de Velasco, pero para lo que por el momento no se había utilizado había sido para bailar. Esto fue precisamente lo que ocurrió el pasado sábado durante la celebración del I Trofeo Ciudad de Alcalá de Baile Deportivo, organizado por la Universidad alcalaína. Los lectores tendrá cumplida cuenta de esta información el próximo miércoles.

FOTOTECA
BRM Cardenal Cisneros

AUTOMOVILISMO / RALLY DE PORTUGAL

Carlos Sainz, ayer, durante el único tramo disputado ayer en Matosinhos / EFE

Sainz, por delante de Makinen

El madrileño se situó a menos de un segundo del líder, Colin McRae

SERGIO ÁLVAREZ / MATOSINHOS

Carlos Sainz (Toyota Corolla WRC) ha comenzado su participación en el Rally de Portugal, cuarta prueba del Mundial, con un tercer puesto en el único tramo que se ha disputado el primer día, a sólo nueve décimas de segundo del primer líder, el británico Colin McRae (Ford Focus WRC).

La primera jornada del Rally de Portugal, que este año cumple su trigésima segunda edición, sólo ha servido como espectáculo dominical para el numeroso público que se ha concentrado en el tramo disputado en Baltar, a unos ochenta kilómetros al este de Oporto. McRae, que ha disputado la superespecial emparejado con Carlos Sainz, ha logrado el mejor registro. El ganador del último rally disputado, el Safari de Kenia, invirtió un tiempo de tres minutos, doce segundos y tres décimas, cuatro décimas de segundo menos que el segundo clasificado, el finlandés Marcus Gronholm, sustituto del belga Freddy Loix en el equipo Mitsubishi.

El francés Didier Auriol, compañero de equipo de Carlos Sainz y que busca su primer triunfo en Portugal, ha sido cuarto a dos segundos de McRae, mientras que el finlandés Tommi Makinen, actual líder del Mundial de pilotos y campeón mundial las tres últimas temporadas, ha terminado quinto a dos segundos y una décima.

"Lo de hoy (por ayer) no cuenta apenas para nada porque sólo sirve para dar espectáculo. La verdadera carrera comienza mañana (por hoy) con ocho tramos muy difíciles. Hasta mañana, cuando comencemos a correr de verdad, no podemos sacar ninguna conclusión", manifestó Sainz, tercer clasificado en el Mundial de pilotos con diez puntos, los mismos que McRae y diez menos que el líder, Makinen.

Los representantes de la marca española Seat, el italiano Piero Liatti y el finlandés Harri Rovanpera, ha ocupado los puestos noveno décimo, aunque han sido superado por el debutante Skoda Octavia WRC del alemán Armin Schwarz.

CLASIFICACIONES: 1. Colin McRae (GBR/Ford Focus WRC) 3:12.3; 2. Marcus Gronholm (FIN/Mitsubishi Carisma GT) a 4; 3. Carlos Sainz (Toyota Corolla) a 9; 4. Didier Auriol (FRA/Toyota Corolla) a 2.0; 5. Tommi Makinen (FIN/Mitsubishi Lancer) a 2.1.

ATLETISMO / CAMPEONATO DE ESPAÑA DE MARCHA

Dani Plaza rehabilita su nombre proclamándose campeón nacional

J. R. / TORREVIEJA

El barcelonés Daniel Plaza, campeón olímpico de 20 kilómetros marcha en Barcelona'92, se proclamó ayer en Torrevieja, su segunda patria, campeón de España de 50 kilómetros por primera vez en su larga carrera deportiva.

Plaza, cuya esposa, Belén, es natural de esta ciudad alicantina, era el ídolo local y desde el primer kilómetro se mostró muy combativo junto al madrileño Jesús Ángel García Bragado, que se fue por delante con el barcelonés aunque abandonó en el kilómetro 29.

Los demás favoritos se tomaron la prueba con calma. La selección para la Copa del Mundo de Mezidon (Francia) ya está hecha con García Bragado, Valentí Massana, Santiago Pérez, Mikel Odriozola y Basilio Labrador, por lo que éstos últimos se limitaron a hacer "un rodaje a ritmo de 4:10", comentó el seleccionador nacional Luis Saladíe.

Plaza y García Bragado se adelantaron desde el primer kilómetro. En el 20, el barcelonés ya estaba solo en cabeza y desde ahí fue un paseo triunfal. Venció, además, con marca mínima para el Mundial de Sevilla (3.48:42). El japonés Yoshimi Hara, que se entrena a las órdenes de Jordi Llopart, llegó a la meta nueve minutos después.

En 20 kilómetros, prueba reservada a la categoría promesa, Paquito Fernández, medallista de bronce en los Europeos de Budapest, no tuvo oposición. El murciano Juan Manuel Molina recibió la noticia de su descalificación cuando había llegado a la meta en segunda posición.

La victoria de Teresa Linares en la prueba femenina de 20 kilómetros constituyó una cierta sorpresa, ya que María Vasco partía como favorita. Las dos marcharon destacadas, pero ésta última estuvo más tiempo tirando y lo acusó al final. A 2 kilómetros de la meta Linares atacó y se fue sola hacia la victoria.

Encarna Granados, aquejada de gripe, no participó, aunque probablemente integrará el equipo español para la Copa del Mundo junto con María Vasco, Teresa Linares, Celia Marcén y Eva Pérez.

BREVES

Arantxa reaparece en Berlín

Dieciocho de las veinte mejores jugadores del mundo estarán presentes en la edición de este año del torneo de tenis sobre tierra batida de Berlín, que tendrá lugar del 10 al 16 de mayo. Tan sólo las norteamericanas Monica Seles y Venus Wiliams de las veinte mejores jugadores del mundo no participarán en el torneo alemán, que el pasado año vio el triunfo de la española Conchita Martínez.

Ferrari se pone a punto en Jerez

El alemán Michael Schumacher y el irlandés Eddie Irvine, pilotos de la escudería Ferrari, concluyeron ayer los ensayos que han hecho en las instalaciones del circuito de velocidad de Jerez. El irlandés, que ha hecho un simulacro de Gran Premio, realizó tandas seguidas de veinte vueltas sin sufrir problemas en la mecánica del monoplaza de la firma italiana, completando al final de la jornada 98 vueltas.

■ NBA

Rodman volvió y los Lakers ganaron

Kobe Bryant, consiguió esta tarde su mejor anotación como profesional al anotar 38 puntos en el partido que significó la victoria de los Lakers ante los Magic (104-115), en el partido del retorno del 'Gusano', Dennis Rodman. Kobe Bryant anotó 38 puntos con una gran serie de 15 de 24 en tiros de dos. Bryant convirtió 33 de los 38 puntos en la segunda mitad y junto a los 31 de Shaquille O'Neal, acabaron con la resistencia de los Magic, liderados por Anfernee Hardaway con 22 puntos y el rookie Michael Dolcac, que hizo su récord como profesional con 25 puntos.

■ TENIS / CAYO VIZCAÍNO

Moyá, Corretja y Clavet, adelante

Carlos Moyá y Álex Corretja tuvieron que sufrir al máximo para solventar sus compromisos en la tercera ronda del torneo de Cayo Vizcaíno, pero finalmente lograron su objetivo, y ambos están ya en octavos de final. Moyá, primer cabeza de serie, se deshizo del australiano Jason Stoltemberg por 6-7 (5-7), 6-1 y 7-5, mientras que Corretja, cuarto, hizo lo propio con el paraguayo Ramón Delgado, por 6-4, 1-6 y 6-4. La Armada española perdió uno de sus efectivos en Félix Mantilla que no pudo con el sueco Thomas Enqvist (4-6, 6-3 y 7-6). A las victorias de Moyá y Corretja hay que sumar la del madrileño Francisco Clavet al imponerse al danés Kenneth Carlsen.

FOTOTECA

BPM Cardenal Cisneros

La Grada

LA GRADA

Carlos Sainz
PILOTO RALLYS

"Lo de hoy no cuenta apenas para nada".

Marc Colomer
PILOTO DE TRIAL

"Este tipo de zonas tan duras no me convienen. No me siento a gusto".

Romario
FUTBOLISTA

"En estos últimos tiempos he crecido mucho como ser humano".

Cliford Luyck
TEC. DEL MADRID

"Parecía un partido de fútbol con juego de medio campo".

Carlos Aguiar
ENT. DEL ATLÉTICO

"Es muy preocupante nuestra situación".

FOTOTECA

EL ZOOM

Un 'campanu' de casi cinco kilos

El *campanu* de la temporada 99, el pez más preciado y valioso de los ríos asturianos, ha sido capturado en la mañana de ayer en el río Eo por el pescador Ángel Cancelo Lagares, quien pescó a cucharilla un salmón que alcanzó un peso de 4.800 gramos, confirmaron a Efe fuentes de la oficina del precinto de la zona. Apenas media hora después este mismo pescador, natural de la localidad coruñesa de Sigüero, capturó un segundo salmón de 4.200 gramos en la jornada de apertura de la temporada, con más de 30.000 aficionados en los ríos asturianos, entre los que se encontraba el vicepresidente del Gobierno, Francisco Álvarez Cascos.

BPM Cardenal Cisneros

LA SEMANA QUE VIENE

LUNES (22 de marzo)

• **Automovilismo:** Continúa Rally de Portugal –Campeonato del Mundo de Rallys– (hasta 24).
• **Ciclismo:** Continúa Vuelta a Chile (hasta 28). Semana Catalana (hasta 26) En Francia, Tour de Normandía (hasta 28).
• **Tenis:** En Cayo Vizcaíno (EE.UU.), continúa Circuito masculino y femenino (hasta 28). En Casablanca (MAR), circuito masculino (hasta 28).

MARTES (23 de marzo)

• **Baloncesto:** Liga Europea (1/4 final, al mejor de tres encuentros): Teamsystem Bolonia (ITA)-REAL MADRID; Zalguiris Kaunas (LTU)-Efes Pilsen (TUR); Pau Orthez (FRA)-Kinder Bolonia (ITA); Olympiakos (GRE)-Villeurbanne (FRA). Copa Saporta (1/2. Ida): PAMESA VALENCIA-Aris Salónica (GRE); Benetton Treviso (ITA)-Buducnost (YUG).

MIÉRCOLES (24 de marzo)

• **Baloncesto:** Copa Korac (Final. Ida): ESTUDIANTES-BARCELONA. Copa Ronchetti (Final. Ida): Ramat Hasharon (ISR)-SANDRA GRAN CANARIA.
• **Fútbol-sala:** X Copa de España (1/4 de final): Caja Segovia-Fórum Filatélico, 18,00 h. Playas Castellón-Ind. García, 20,00 h.

JUEVES (25 de marzo)

• **Baloncesto:** Liga Europea (1/4 final, al mejor de tres encuentros): REAL MADRID-Teamsystem Bolonia (ITA); Efes Pilsen (TUR)-Zalguiris Kaunas (LTU); Kinder Bolonia (ITA)-Pau Orthez (FRA); Villeurbanne (FRA)-Olympiakos (GRE).
• **Balonmano:** Eliminatorias por título, Barcelona-Ciudad Real.
• **Fútbol-sala:** X Copa de España: Boomerang Interviú-Martorell, 18,00 h.; Dulma Astorga-CLM Talavera, 20,00 h.

VIERNES (26 de marzo)

• **Atletismo:** Ciudad del Cabo (RSA): Reunión de Ciudad del Cabo (IAAF).
• **Automovilismo:** En Las Palmas (ESP): Rally El Corte Inglés –puntuable para los Campeonatos de España y Europeo– (hasta 27).
• **Balonmano:** Eliminatorias por título: Prosesa Ademar-Portland San Antonio.
• **Ciclismo:** Vuelta a Uruguay (hasta 4 abr.).
• **Natación:** En Cádiz (ESP): Campeonato de España en piscina de 50 metros (hasta 28).

SÁBADO (27 de marzo)

• **Atletismo:** En Belfast, Campeonato del Mundo de Cross (hasta 28).
• **Baloncesto:** Campeonato Liga ACB –30a. jornada– (hasta 28).
• **Balonmano:** Asobal (Liguilla permanencia, 1a. jornada): Bidasoa, Cangas Morrazo, Altea y Barakaldo.
• **Fútbol:** Campeonato de Europa de Naciones Euro'2000: Bielorrusia-Suiza y Dinamarca-Italia.; Grecia-Noruega, Georgia-Eslovenia.; Irlanda Norte-Alemania , Turquía-Moldavia; Andorra-Islandia, Francia-Ucrania, Armenia-Rusia; Suacia-Luxemburgo e Inglaterra-Polonia ESPAÑA-Austria Hungría-Liechtenstein; Rumanía-Eslovaquia; Macedonia-Eire; Yugoslavia-Croacia; República Checa-Lituania; Escocia-Bosnia Herzegovina.
• **Fútbol-sala:** X Copa de España, Semifinales.
• **Voleibol:** Fase final Copa de la Reina. Superliga masculina (19. jornada).

DOMINGO (28 de marzo)

• **Atletismo:** 20 kilómetros Villa de Madrid. Maratón de Hong Kong.
• **Ciclismo:** Flecha Brabancona.
• **Fútbol:** Campeonato Liga Segunda División, egunda B y Tercera (30a. jornada).
• **Rugby:** Campeonato Liga División Honor (15a. jornada).
• **Voleibol:** En Granada (ESP), final Copa Reina, 13,00 h.

La 'cruz' de los populares

El PSOE intenta sacar los colores al PP con un listado de casos de corrupción e irregularidades en su gestión

CRISTINA GARCÍA ALONSO / MADRID

La proximidad de las elecciones municipales de junio está convirtiendo a la corrupción en el caballo de batalla que los socialistas están usando para desgastar al PP, la misma medicina que en anteriores campañas utilizó el partido ahora en el poder. Para mostrar gráficamente la extensión de las irregularidades de los populares, el principal partido de la oposición ha elaborado lo que llama el *mapa de la corrupción*. En él hace un extenso análisis, más de 70 páginas, de los asuntos poco claros que afectan a cada comunidad autónoma.

Aparte de estos casos distribuidos por comunidades, el PSOE hace un completo análisis de asuntos en los que están implicados distintos miembros del Gobierno, la palma de los cuales se la lleva el ministro de Industria y portavoz del Gobierno, Josep Piqué. El portavoz está siendo investigado por sus relaciones con Erceros y por sus negocios familiares. Según el PSOE, el ministro habría pagado, cuando era presidente de Erceros, unos cien millones de pesetas a la empresa Loreto Consulting, de la que es administradora única su esposa, la pediatra Margarita Montaner Amorós, en concepto de informes y estudios.

Aparte de su relación con Erceros, la oposición, PSOE e IU, ha pedido una comisión de investigación sobre las subvenciones concedidas por el ministerio que dirige el portavoz del Gobierno con cargo a los fondos mineros. Del conjunto de estos fondos se ha concedido una subvención de 47,9 millones de pesetas a Miguel Pérez Villar, ex consejero de Economía de la Junta de Castilla y León durante la Presidencia de José María Aznar y condenado por el Tribunal Supremo a ocho años de inhabilitación por un delito continuado de prevaricación. La subvención iba destinada a la instalación de un concesionario y taller de coches en Asturias.

También en el Principado se ha beneficiado con este plan a un instituto oftalmológico, propiedad de un íntimo amigo del vicepresidente primero del Gobierno, Francisco Álvarez Cascos. Recibió 18 millones de pesetas, según el PSOE.

Las concesiones que el PSOE considera irregulares no acaban aquí. Así, critica la subvención de 511 millones del saco de los fondos mineros a una empresa de televisión por cable que tiene su actividad en Gijón, Avilés y Oviedo. Como en otros casos, el Ministerio de Industria rechazó la subvención y luego la aprobó. Asimismo, se han dado ayudas de los fondos mineros a la empresa textil Torcidos Ibéricos, de Puig Reig (Barcelona), pese a encontrarse en una población que no está catalogada como zona minera ni es limítrofe. En este caso fueron 198 millones de pesetas. El dueño de esta empresa textil, Manuel Carrera, es familia del presidente catalán, Jordi Pujol.

También el Ayuntamiento de La Carolina (Jaén), gobernado por Ramón Palacios, uno de los fundadores de Alianza Popular y, según los socialistas, amigo personal de Aznar y de varios miembros de su Gabinete, se ha beneficiado. En los últimos dos años, esta localidad ha recibido 2.197 millones de pesetas en concepto de ayudas, subvenciones y préstamos, que el PSOE contabiliza como el 20,1 por ciento del total repartido por Industria.

Aparte del abultado expediente que tiene abierto el PSOE al ministro de Industria, no es el único del Gabinete al que se achacan irregularidades. Así, considera poco clara la compra por la ministra de Justicia, Margarita Mariscal de Gante, de un piso en el centro de Madrid por 22,5 millones de pesetas, cuando su tasación mínima era de 64,5 millones. El vendedor era Caja Cantabria, que también le concedió un préstamo de 24 millones de pesetas (más del cien por cien del valor del piso), cuyo director es suegro de una diputada del Partido Popular por Palencia, Celina Sánchez, y miembro de la Comisión de Justicia en el Congreso.

A José Manuel Romay Beccaría, ministro de Sanidad, se le achaca haber nombrado asesora a una sobrina suya y también de desalojar a un pasajero de un avión que cubría el trayecto Madrid-Coruña el 30 de octubre de 1998. Por su parte, a Abel Matutes, ministro de Asuntos Exteriores, se le acusa de utilizar los viajes oficiales para hacer negocios con sus empresas privadas. En la larga lista elaborada por el PSOE se incluyen también irregularidades de altos cargos de la Administración e, incluso, financiación irregular del partido (Javier de la Rosa, *caso Zamora*).

Por lo que respecta a los alcaldes y corporaciones populares implicados en asuntos turbios, son legión, según el PSOE (Almería, Granada, Córdoba, Oviedo...).

La respuesta de los populares a las acusaciones socialistas ha sido la de sacar del baúl de los recuerdos los casos de corrupción de la época de Gobiernos socialistas y también las irregularidades denunciadas por militantes del principal partido de la oposición durante el proceso de elecciones primarias, lo que han llamado el *decálogo del pucherazo*.

mapa de la corrupción

Denuncias del PSOE

El PSOE ha elaborado el mapa de la corrupción, un documento en el que detalla 160 casos de corrupción e irregularidades cometidas por el Partido Popular en ayuntamientos y comunidades autónomas en los que gobierna. Valencia, Castilla y León, Castilla-La Mancha, Galicia y Madrid son las regiones con mayor número de casos.

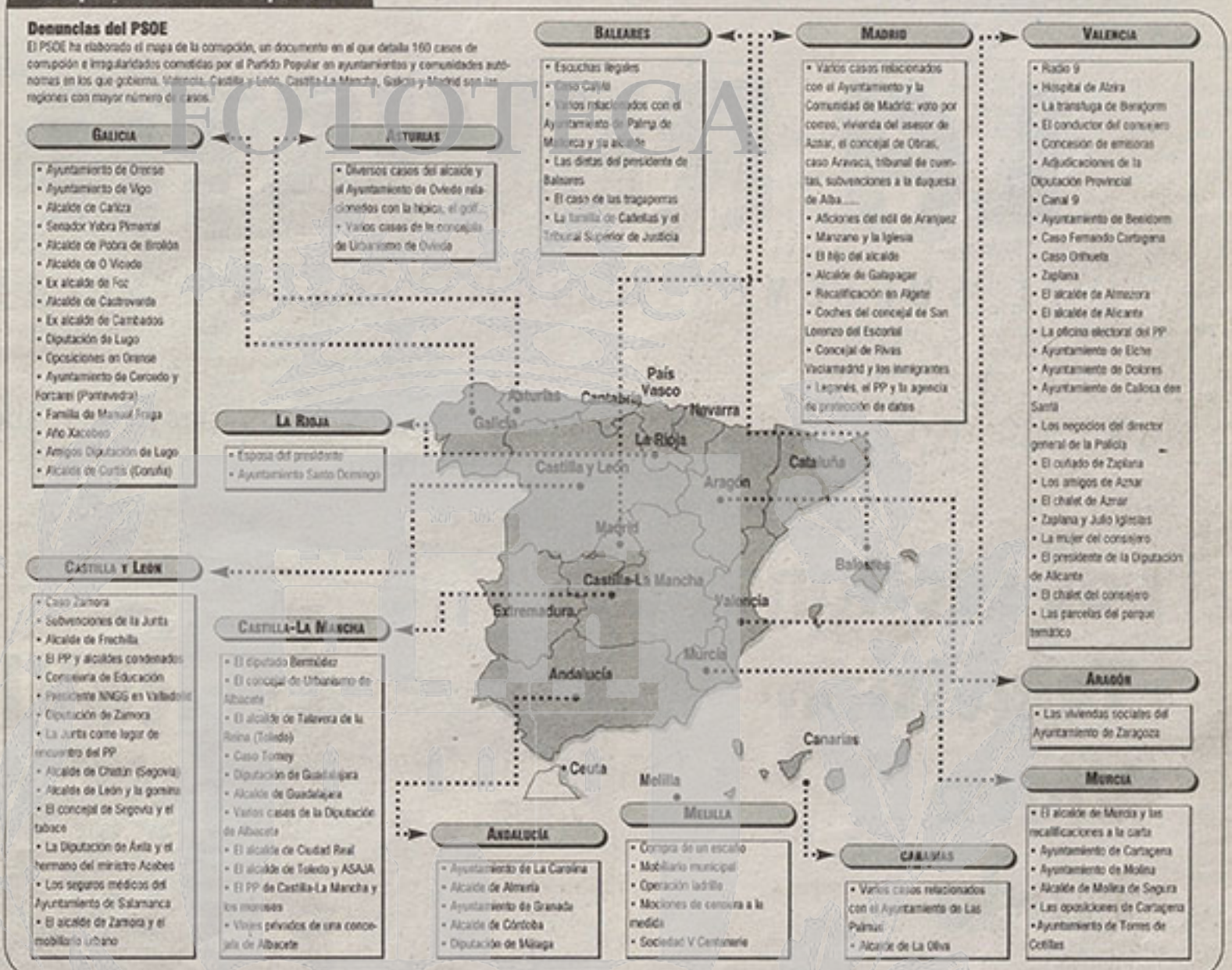

La respuesta del PP

• "Compra de votos": el concejal del Ayuntamiento de Nerja (Málaga) Gabriel Broncano denunció la compra de votos por 10.000 pesetas y avaló sus acusaciones con testigos.

• "Llenado de urnas": un afiliado de Jaén aseguró haber introducido votos en la urna por instrucciones del consejero de la Presidencia andaluz, Gaspar Zarrías.

• "Falsificación de firmas": el candidato perdedor de las primarias para la Alcaldía de Almería, Manuel de la Fuente, denunció la presunta existencia de 185 firmas falsas y avaló sus acusaciones con testigos.

• "Uso de instituciones y amenazas": el perdedor de las primarias para la Alcaldía, Ferrán Bello, denunció manipulación del censo, y el actual alcalde, Joan Blanch, aseguró haber sido amenazado por el partido.

El popular Rafael Hernando denuncia graves irregularidades del PSOE en el proceso de las primarias en este 'decálogo del pucherazo'

• "Existencia masiva de votos irregulares": los dos aspirantes a candidato para la Diputación de Aragón se acusaron mutuamente de fraude tras unas elecciones en las que se impugnaron cerca del 20 por ciento de los votos.

• "Número de votos superior al censo": el exalcalde de Aguilas (Murcia), Manuel Carrasco, acusó a su rival en las primarias para la Alcaldía de ampliar la votación.

• "Manipulación de censos": En San Sebastián de los Reyes, Móstoles y Badajoz varios de los candidatos denunciaron presuntas irregularidades en los censos.

• "Suplantación de identidades": Un afiliado socialista de Azaga (Navarra) denunció la existencia de 15 papeletas de personas que no acudieron a votar. Fue investigado y desestimado por falta de pruebas.

• "Descarte de candidatos": Los avales del candidato borrellista en las primarias de la Alcaldía de Huelva, Damián Vidal, son impugnados por falsificación de firmas.

• "Falsificación de votos y votos de personas fallecidas": una docena de ex militantes socialistas de Valencia aseguraron que alguien votó por ellos en las elecciones de la localidad de Museros.

FOTOTECA

BM Cardenal Cisneros

Cada fin de semana
en su kiosco,

LA REVISTA

EL SUPLEMENTO DOMINICAL DE ALCALÁ

Con los reportajes y entrevistas de actualidad
que más le interesan.

Las secciones de:

- Televisión
- Vídeo
- Moda
- Informática
- Viajes
- Motor
- Sorteos

Y toda la actualidad cultural de Alcalá

El fin de semana,
con su ejemplar de Diario de Alcalá.

Arenas pide al PSOE que deje de usar las pensiones como mercancía electoral

El Partido Popular evaluó positivamente los 4 años de existencia del 'Pacto de Toledo'

EUROPA PRESS / TOLEDO/MADRID

El secretario general del Partido Popular, Javier Arenas, hizo ayer un llamamiento al PSOE para que las pensiones dejen de ser un "uso electoral permanente" y dejen de considerarlas como una "mercancía electoral". Arenas ha pedido a los socialistas que tengan una actitud de consenso para que en el año 2000 se pueda renegociar y renovar el *Pacto de Toledo*, que en su opinión aún conserva el mismo espíritu que le vio nacer.

El dirigente popular, que asistió ayer en Toledo a una jornada organizada por el PP para evaluar los cuatro años de existencia del *Pacto de Toledo* (que evaluaron positivamente), dijo, en declaraciones a los periodistas, que no hay ningún dato que pueda certificar que desde el Gobierno se estén "saltando" este pacto, como dicen los socialistas. Así, comentó que la mejor garantía del sistema de protección social es la creación de empleo. "En España –añadió– hubo algunas etapas en las que se destruyeron un millón de empleos (...) en esta legislatura, con las políticas del Gobierno y la decisión de los empresarios, se han creado ya más de un millón de empleos y ahí está la garantía más importante del saneamiento de nuestro sistema de protección social". En segundo lugar, indicó, en el *Pacto de Toledo* se hablaba de la separación de las fuentes de financiación y que las cotizaciones sociales no fueran la contribución de las prestaciones que no son contributivas, "hoy toda la sanidad española se soporta con presupuestos reales del Estado y no con cotizaciones". Asimismo, señaló que la reducción del déficit ha sido "espectacular" y que las pensiones, prestaciones por viudedad y orfandad también han sido mejoradas. Por eso, cree que las afirmaciones del PSOE sólo responden a razones electorales.

El secretario general del PP, Javier Arenas / EFE

En este sentido, instó a los socialistas a explicar por qué están proponiendo el incremento del gasto con la Seguridad Social y una reducción de los ingresos en la Seguridad Social y las consecuencias que esto tendría para el sistema, ya que considera que "no hace falta ser economista para saber las consecuencias que tendría esa propuesta". Por otra parte, pidió lealtad y responsabilidad a todos los partidos políticos porque el sistema "corre peligro" si se incrementan los gastos "como proponen algunos" y simultáneamente se reducen los ingresos. "Desde luego nadie puede pensar en garantizar el sistema si se rompe la caja única pensando que en cada municipio o cada comunidad puedan existir pensiones o prestaciones distintas".

UGT acusa al Gobierno de no cumplir

El responsable en la Unión General de Trabajadores de la comisión de seguimiento del *Pacto de Toledo*, Pedro Díaz Chavero, aseguró ayer que el Gobierno aún no ha cumplido con el acuerdo firmado con los sindicatos en 1996, en el que se concretaba que debían separarse las fuentes de financiación de la Seguridad Social. Según Pedro Díaz Chavero, en la actualidad cerca de 600.000 millones de complemento a mínimos se siguen financiando con dinero procedente de las cotizaciones, así como 200.000 millones más que se destinan a servicios sociales y ayudas familiares. De este modo, el representante de Unión General de Trabajadores (UGT) contestaba las declaraciones hechas ayer en Toledo por el secretario general del Partido Popular, Javier Arenas, que dijo que se había alcanzado esta separación de las fuentes de financiación de la Seguridad Social, prevista en el *Pacto de Toledo*. Pedro Díaz Chavero afirmó que el Gobierno debe comprometerse a que en los Presupuestos Generales del Estado (PGE) para el año 2000 esta separación de las fuentes de financiación sea efectiva. Finalmente, El responsable en Unión General de Trabajadores (UGT) de la comisión de seguimiento del *Pacto de Toledo* pidió al Gobierno que, antes de establecer nuevos pactos, cumpla con lo acordado con los sindicatos en 1996 y suba las pensiones mínimas, que rondan en la actualidad las 30.000 pesetas.

Matutes cree que habrá acuerdo sobre la Agenda 2000 en Berlín

EFE / BRUSELAS

El ministro español de Asuntos Exteriores, Abel Matutes, manifestó ayer en Bruselas que es "optimista" sobre el cierre de la negociación de la Agenda 2000 en la próxima Cumbre de Berlín. "Yo creo que se están aproximando posiciones", dijo el ministro acerca de los Estados miembros de la Unión Europea (UE) sobre el paquete financiero de los Quince para el período 2000-2006, que los líderes comunitarios examinarán en la ciudad alemana los días 24 y 25 de marzo.

Matutes aludió a los contactos mantenidos con los representantes de otros estados miembros en los últimos días y dijo que la última propuesta de la presidencia de turno alemana sobre la Agenda 2000 contiene aspectos que constituyen avances "y otros que no podemos compartir". El ministro calificó de "prioritario" el acuerdo en la Agenda 2000 con relación al nombramiento de una nueva Comisión Europea que sustituya a la que preside Jacques Santer y que dimitió el pasado martes. Matutes afirmó que la negociación de la Agenda 2000 debe concluir con la actual Comisión en el ejercicio de las funciones que le otorga el Tratado de la Unión Europea y dijo que sería "insensato" que fuera un nuevo Ejecutivo comunitario el que tuviera que asumir la fase final del proceso. "Eso sería entrar en un grave periodo de vacío", aseguró el ministro, que participaba ayer en la reunión de responsables de Exteriores de los Quince, que se ocuparon tanto de la situación creada en la Comisión Europea como de fijar los elementos precisos para que la Cumbre de Berlín aborde la Agenda 2000.

Semana clave

Los ministros de Exteriores de la Unión Europea (UE) abrieron ayer en Bruselas lo que puede ser la última ronda negociadora que permita un acuerdo en la Agenda 2000, el presupuesto de los Quince para los próximos siete años. A cuatro días de la Cumbre extraordinaria de los líderes de la UE en Berlín, los responsables de Exteriores se ocuparon de la situación de crisis de la Comisión Europea (CE). La presidencia de turno alemana pretende que los ministros adopten hoy una declaración reprobatoria de la "dejación de funciones" anunciada por el Ejecutivo comunitario, que el miércoles pasado comunicó su intención de abstenerse de tomar iniciativas que puedan merecer la calificación de "políticas". No obstante, recordaron los avances de la Comisión Europea del periodo Santer en la construcción europea.

BREVES

■ ENDESA

El control de Enersis hará que suba la deuda

El grupo Endesa sobrepasará los dos billones de endeudamiento desde los 1,72 billones de pesetas actuales si finalmente prospera su oferta pública de adquisición de acciones por el 32 por ciento de Enersis –operación que financiará fundamentalmente con nueva deuda bancaria–, y con la consolidación de filiales latinoamericanas en las que participa junto al conglomerado eléctrico chileno, según informaron ayer fuentes próximas a la compañía eléctrica.

■ SEPI

Fija hoy el precio de las acciones de Indra

La Sociedad Estatal de Participaciones Patrimoniales (SEPI) fijará hoy el precio definitivo al que colocará entre los inversores minoristas, institucionales y empleados las acciones de Indra puestas a la venta a través de su privatización. El precio máximo al que el Estado venderá las acciones de Indra se fijó en 10 euros, 1.664 pesetas, por encima de la banda de referencia que ofreció al empezar la Oferta Pública de Venta de acciones, y que estaba entre 1.150 y 1.448 pesetas.

■ CCOO

Propone que las ETT's creen puestos fijos

Comisiones Obreras ha elaborado su propuesta de modificación de reforma de la Ley de empresas de trabajo temporal (ETT's) en la que plantea que tengan la obligación legal de hacer fijos en sus plantillas a un porcentaje de los empleados que ceden a las empresas usuarias. El sindicato dirigido por Antonio Gutiérrez (foto) propone que para determinar el porcentaje tener en cuenta el número de contratos realizado por cada Empresa de Trabajo Temporal (ETT).

FOTOTECA

BPM Cardenal Cisneros

DIARIO DE ALCALA

Sociedad

El cambio climático aumentará las infecciones en Europa y América

Las condiciones perfectas para el ser humano son de 19 a 25 grados centígrados

FOTOTECA

DAMIÁN CASTAÑO / MADRID

El cambio climático está provocando la aparición en Latinoamérica de enfermedades infecciosas que se creían controladas, como la malaria, el paludismo o el dengue, mientras que en Europa se detecta un creciente número de alergias y enfermedades respiratorias, explicó a Efe el investigador Francisco Marqués. Marqués, director del Centro Nacional de Sanidad Ambiental, dependiente del Instituto Carlos III, subrayó, con motivo de celebrarse mañana martes el Día Meteorológico Mundial, que, aunque no hay que ser pesimista, "la naturaleza nos está dando un toque de atención" que tiene importancia para la salud en varios frentes.

Por un lado están los efectos directos, como el aumento de la mortalidad por las frecuentes olas de calor o frío, o de enfermedades respiratorias asociadas a situaciones de alta contaminación atmosférica, y por otro los indirectos, que afectan a los cultivos y, por lo tanto, a la alimentación.

La zona más perjudicada por el cambio del clima es, explicó Marqués, Centroamérica y el Caribe, y prueba de ello son las recientes tragedias producidas por el huracán Mitch o el fenómeno de el Niño. En esa zona, la malaria, el paludismo o el dengue -enfermedades transmitidas por mosquitos- o la leptospirosis -por la orina de las ratas en casos de graves inundaciones- son cada vez más frecuentes.

En el entorno europeo, "debemos estar más preocupados por los cambios atmosféricos bruscos y por la elevada contaminación", asociada al desarrollo industrial, añadió el investigador, ya que producen alteraciones y desequilibrios nerviosos, alergias, y el aumento de cáncer de tipo respiratorio. Francisco Marqués recomendó que para evitarlo, aunque "a nivel individual poco se puede hacer", es recomendable no realizar ejercicios bruscos al aire libre, o exposiciones prolongadas al sol, debido al deterioro de la capa de ozono, sobre todo los niños, que no tienen el sistema inmunológico desarrollado. También el turismo y las corrientes migratorias -en el caso español, procedente de Africa-, pueden llevar a la reaparición de enfermedades desconocidas o que estaban controladas, como la malaria, el paludismo o las transmitidas por garrapatas. Los bosques tropicales lluviosos y otro tipo de vegetación también están siendo afectados por estos cambios climáticos, lo que hará que no puedan cumplir sus importantes servicios ecológicos y determinen la muerte de animales y la desaparición de alimentos vitales para el ser humano.

EFE

Protesta en la víspera del Día del Agua

España celebrará hoy el Día Mundial del Agua entre las críticas de organizaciones ecologistas y sociales a la política hidrológica (en la foto, una manifestación, en Madrid) y a la espera de cerrar el Libro Blanco, reformar la ley de aguas y elaborar el Plan Hidrológico Nacional. El Día Mundial del Agua, auspiciado por Naciones Unidas, se dedica este año a la calidad de las aguas, sus usos y repercusiones en la salud.

Repercusiones en la salud

Sobre la influencia del clima en la salud, los científicos Blanca Martínez del Amo y José Manuel Ranz destacan en la última edición del libro titulado *Calendario meteorológico 1999* que la salud está afectada principalmente por el clima "a largo plazo". En su opinión, las condiciones climáticas perfectas para el ser humano son del orden de 19 a 25 grados centígrados -temperaturas con las que disminuyen los infartos de miocardio- mientras que los casos de mortalidad aumentan tanto en invierno, con frío intenso, como con temperaturas extremadamente altas.

Un reciente informe elaborado por el Instituto de Investigación y Asistencia Psiquiátrica resalta que la primavera puede ejercer "gran influencia" sobre las funciones psíquicas de las personas, lo que afecta al sueño, estrés o vulnerabilidad afectiva. El informe señala que la acción estimulante de la luz puede tener una influencia positiva y de hecho muchas personas en esta época del año se sienten más vitales, pero también hay algunos estados psíquicos que pueden exacerbarse por el incremento de la luz.

Repatrian desde Túnez los cuerpos de las víctimas del accidente

EFE / TÚNEZ

Cinco familiares de los cuatro turistas españoles fallecidos en Túnez, regresaron ayer a España acompañando a los féretros, en un vuelo regular de la compañía española de aviación civil. El grupo de familiares estaba compuesto por dos de los tres hijos del matrimonio de jubilados formado por Rosa Juliá y José María Alarcón, residentes en Tarragona, así como los padres y un cuñado de Anabel Martínez y Daniel Mata, vecinos de Navarra.

Asesino y menor de 30 años

BPM Cardenal Cisneros

EFE / MADRID

El perfil de los asesinos y homicidas detenidos en 1998 por la Guardia Civil corresponde, en general, a personas menores de 30 años que utilizaron armas blancas en la mayoría de los casos y actuaron en noviembre, el mes que registró mayor número de crímenes durante al año pasado. Según datos de las Fuerzas de Seguridad del Estado, el año pasado la Guardia Civil detuvo a un total 425 personas (382 hombres y 43 mujeres) por el delito de asesinato u homicidio y esclareció 366 crímenes, que suponen un 93,61 por ciento del total.

Por edades de los detenidos por asesinato u homicidio, 184 de ellos tenían menos de 30 años, 118 entre 30 y 40 años y otros 124 contaban con 40 años o más. En concreto hubo quince menores de 18 años detenidos por este delito.

Las armas blancas fueron las utilizadas con más frecuencia, en 146 casos, seguidas de las armas de fuego, 93, mientras que en otros 22 crímenes se usaron objetos contundentes, en cuatro casos sustancias nocivas y en el resto otros métodos.

Noviembre fue el mes en el que se produjo el mayor número de homicidios y asesinatos investigados por la Guardia Civil, al contabilizarse 71 casos conocidos, de los que se esclarecieron el 31 por ciento con la detención de 23 personas. Durante el resto del año, las cifras de homicidios y asesinatos investigados por este cuerpo oscilaron entre los 25 y 45 casos al mes. En total hubo 433 víctimas (295 hombres y 138 mujeres) de asesinatos y homicidios investigados, aunque el resultado fue mortal sólo en 167 casos. La mayoría de estas víctimas tenía entre 26 y 40 años, 16 eran menores y un total de 66 personas eran mayores de 60 años.

En cuanto a la relación entre la víctima y el autor, los datos consultados señalan que en la mayoría de los casos (un total de 122) no existía ninguna, mientras que en 67 había un vínculo de amistad y en 57 el agresor y el fallecido eran cónyuges.

BREVES

■ TRÁFICO

37 muertos a lo largo del 'puente'

37 personas han fallecido en los 33 accidentes mortales registrados en las carreteras españolas durante el puente de San José, desde las 15 horas del pasado jueves hasta las 20 horas de ayer. En esos mismos accidentes, otras 25 personas resultaron heridas graves y 12 leves. Las retenciones eran la tónica a última hora en los accesos a Madrid, Barcelona, Valencia y Sevilla. El accidente más grave costó la vida ayer a cuatro personas en el Valle de Arán.

■ ALICANTE

Muertos padre e hijo en un río

Los equipos de rescate hallaron ayer en el río Clariano los cadáveres del hombre de 34 años y su hijo de seis años que eran buscados desde la noche del sábado en las afueras de Onteniente. Los cadáveres fueron localizados por equipos de buzos en "una especie de olla" que formaba el río. Al parecer, el padre y el niño estaban pescando, ya que se ha encontrado una caña de pescar en las cercanías del lugar donde ambos desaparecieron.

■ EXTRANJERÍA

Reclaman la reforma de la Ley

La reforma de la Ley de Extranjería fue la principal reivindicación de las asociaciones y colectivos que se movilizaron ayer para conmemorar la celebración del Día Mundial contra el Racismo. En este sentido, los madrileños se acercaron al Parque del Retiro para participar en la elaboración de un gran mural contra el racismo y la xenofobia, una iniciativa que había sido organizada por la asociación Movimiento contra la Intolerancia.

■ BARCELONA

Técnica para tratar grandes obesidades

Un cirujano del hospital de Bellvitge de Barcelona, y profesor de la Universidad de Estrasburgo, Carlos Ballesta, ha diseñado una nueva técnica para el tratamiento de las grandes obesidades. Ballesta ha diseñado un sistema para aplicar la laparoscopia, una técnica inédita en este ámbito quirúrgico, mediante la cual se consigue reducir el estómago con un índice de riesgo menor que el existente hasta ahora con las técnicas habituales.

Sevilla despide a la reina de la copla

Más de dos mil personas acompañaron al féretro de Juanita Reina hasta el camposanto

EFE / SEVILLA

Unas dos mil personas despidieron ayer a la cantante Juanita Reina, que fue enterrada en el cementerio de San Fernando de Sevilla, después de que el féretro con sus restos mortales fueran trasladados a pie por familiares y amigos desde la Basílica de la Macarena hasta el camposanto sevillano.

En medio de vítores, rezos y aplausos de los asistentes, que en su mayoría esperaban a las puertas del cementerio desde primeras horas de la mañana, los restos mortales de Juanita Reina fueron inhumados pasadas las 13.30 horas en una tumba anexa a las que reposan otros familiares.

El féretro recorrió los casi tres kilómetros que separan la Basílica de la Macarena, en la que se le ofició la misa funeral, y fue portado a pie por familiares y amigos, y escoltado por cuatro coches fúnebres en los que rebosaban las coronas llegadas de toda España.

La Misa funeral por Juanita Reina fue oficiada por Antonio Domínguez Valverde, deán de la catedral de Sevilla, y concelebrada por el canónigo catedralicio Francisco Gil Delgado, en un acto que contó con la presencia de numerosas personalidades de la política y de la sociedad sevillana.

Mientras se oficiaba la Misa, centenares de personas se agolpaban a las puertas de la Basílica de la Macarena, en cuya casa hermandad estuvo expuesto durante las horas previas el féretro de Juanita Reina, quien era camarera de honor de la Virgen.

Entre los asistentes a la Misa estaban políticos como la consejera de Gobernación y Justicia, Carmen Hermosín, el presidente de la Diputación de Sevilla, Alfredo Sánchez Monteseirín, y la alcaldesa de Sevilla, Soledad Becerril, así como amigos y admiradores de la fallecida. Entre ellos estuvieron presentes la cantante Rocío Jurado y su marido, el torero José Ortega Cano, Imperio Argentina, el cantante Manolo Escobar, y Gracia Montes, quien, a lo largo del oficio, que duró una hora, fue una de las más afectadas.

El féretro recorrió los tres kilómetros que separan de la Macarena hasta el camposanto / EFE

El féretro salió del templo transportado a hombros por familiares de Juanita Reina, mientras sonaba el tema *Coronación de la Macarena*, una de las marchas más importantes de la Semana Santa sevillana. Centenares de personas aplaudieron al paso del féretro y lo acompañaron a lo largo de los tres kilómetros que separan la Basílica de la Macarena del Cementerio de San Fernando de Sevilla, donde esperaban miles de personas.

Al entierro acudieron Rocío Jurado, Imperio Argentina y Manolo Escobar, entre otros

Juanita Reina Castrillo murió el pasado viernes en la Clínica Sagrado Corazón de Sevilla como consecuencia de una insuficiencia respiratoria cuando contaba 73 años, y el sábado la ciudad le rindió un homenaje visitando la capilla ardiente que estuvo expuesta durante varias horas en un salón del Ayuntamiento. Ninguno de sus familiares expresó, en ningún momento, la posibilidad de que la tonadillera falleciera, pues tenía buena salud.

A lo largo del día los familiares, encabezados por su marido, Federico Casado *Caracolillo*, su hijo, y su sobrina, la también cantante Charo Reina, recibieron numerosas visitas de amigos de la fallecida, la que fue definida por la alcaldesa de la ciudad como "la gran maestra de la copla".

El mundo de las letras dio su último adiós al poeta José Augustín Goytisolo

EFE / BARCELONA

Representantes del mundo cultural catalán y español y de las instituciones y formaciones políticas de izquierda de Cataluña despedieron ayer en una ceremonia civil al poeta José Agustín Goytisolo, que falleció el viernes al caer desde la ventana de su domicilio en Barcelona.

Centenares de personas se dieron cita en el tanatorio de Les Corts para dar su último adiós al poeta, entre los que destacaban escritores como Manuel Vázquez Montalbán, Paco Candel, Luis Carandell y Ana María Matutes, filósofos como Xavier Rubert de Ventós y cantantes como Paco Ibañez, Raimon y Marina Rosell.

El presidente del Parlament, Joan Reventós, el conseller de Cultura, Joan Maria Pujals, y el alcalde de Barcelona, Joan Clos, acudieron al tanatorio junto a otros dirigentes políticos de fuerzas de izquierda como Narcís Serra, del PSC, y Rafael Ribó, de IC-V, y el eurodiputado de EUiA, Antonio Gutiérrez. La ceremonia consistió en unos breves parlamentos de Luis Carandell y su hermano Josep Maria, ambos cuñados de Goytisolo, así como de los escritores Carme Riera y Manuel Vázquez Montalban.

Vázquez Montalbán subrayó que su compañero y amigo "era un poeta poéticamente incorrecto frente a los poetas que son poéticamente celestiales".

El escritor afirmó que "despedimos al compañero que fue y que dió sentido a la palabra compañero en todas sus relaciones. Él quedará por siempre en nuestra memoria, a través del filtro de la sonrisa que suscitaba".

Vázquez Montalban y el cantante Paco Ibáñez, en el sepelio / EFE

BREVES

■ CATALÁN

El decreto del cine se aplicará en agosto

El conseller de Cultura de la Generalitat, Joan María Pujals, asegura que el decreto del catalán en el cine entrará en vigor el próximo 1 de agosto tanto si se llega a un acuerdo con las distribuidoras cinematográficas como si no, aunque se muestra confiado en que habrá pacto. En una entrevista que publicaba ayer el *Avui*, Pujals descarta que el gobierno catalán vaya a aplazar de nuevo la aplicación del decreto, suspendido hace unas semanas para facilitar el diálogo con las grandes distribuidoras norteamericanas del cine.

■ MÚSICA

Van Morrison seduce a Palma

Van Morrison volvió la noche del sábado por tercer año consecutivo al Auditorium de Palma para ofrecer a los 1.500 espectadores rendidos de antemano 110 minutos de lo más reciente de un repertorio que, como su retorno estacional a la capital balear, el irlandés quiere hacer clásico. Con meticulosa puntualidad, el cantante compareció a las 22.00 horas sobre el escenario para el primero de sus dos recitales en Palma, su estreno sobre los escenarios del continente europeo.

■ A LA VENTA

Muchos músicos en la 'Aida' de Elton John

Janet Jackson, Sting, Spice Girls, Boyz II Men, Shania Twain, James Taylor, Lenny Kravitz, Shania Twain, Tina Turner, LeAnn Rimes, Kelly Price y el propio Elton John participan en la banda sonora del musical *Aida* compuesto por el músico británico junto a Tim Rice. *Elton John and Tim Rice's Aida* es el nombre del disco que sale hoy a la venta y en el que se vuelven a unir los dos músicos, cuya anterior colaboración en la banda sonora de *El Rey León* se tradujo en un álbum que vendió millones.

■ NOVELA

Tres finalistas para el premio Primavera

Tres obras optan al Premio Primavera de Novela 1999, convocado por la editorial Espasa y dotado con 25 millones de pesetas, que se falla en Madrid mañana. Concurrieron este año 412 novelas procedentes de 19 países y, en su primera selección, el Comité de Lectura, dejó 50 obras. De ellas, 11 pasaron a la tercera fase, de las que 3 quedaron finalistas. El jurado está compuesto por el escritor y académico Francisco Nieva, el novelista Luis Mateo Díez y el crítico literario Ángel Basanta.

FOTOTECA

BNE Cardenal Cisneros

Internacional

EE UU, Rusia y UE dan a Milosevic la última oportunidad de evitar el ataque

Los mediadores intentarán que el presidente yugoslavo firme el acuerdo de paz

AGENCIAS / BELGRADO/BRUSELAS

Las gestiones diplomáticas se intensificarán a partir de hoy con la llegada a Belgrado del enviado estadounidense Richard Holbrooke y de los mediadores para Kosovo de la Unión Europea (UE), Wolfgang Petritsch; de Estados Unidos, Christopher Hill; y de Rusia, Borís Mayorski. Todos, intentos de última hora para que Milosevic cambie de opinión y firme el acuerdo de paz.

La agencia de noticias oficial yugoslava Tanjug confirmó ayer la intención de visitar Belgrado de Holbrooke, considerado por muchos observadores la única persona capaz de lograr que el presidente yugoslavo, Slobodan Milosevic, firme el acuerdo de paz para Kosovo, región serbia de mayoría albanesa. Occidente advierte de que no habrá otra opción que una intervención militar de la OTAN contra objetivos en Yugoslavia, si los serbios no rubrican el plan suscrito por los albano-kosovares el jueves pasado en París. Las nuevas gestiones diplomáticas de Holbrooke y los otros mediadores en Belgrado pueden ser el último intento para que Milosevic acepte el acuerdo elaborado por el Grupo de Contacto (EEUU, Rusia, Francia, Alemania, Italia y Reino Unido). Según medios diplomáticos, los mediadores quieren reunirse con Milosevic para "aclarar algunos malentendidos, convencerle de que el acuerdo no es malo e intentar que lo firme", si no quiere que los misiles Tomahawk acaben con la supremacía militar serbia en la zona. Este será el último intento de los mediadores de detener el proceso de deterioro diplomático antes de que derive en ataques, consideran las fuentes. El secretario general de la OTAN, Javier Solana, consultó ayer con los países aliados en Bruselas sobre una respuesta militar de la Alianza contra Serbia, que "tiene algunas horas" para aceptar el acuerdo propuesto. La violencia y el éxodo masivo siguieron ayer en Kosovo, mientras se aguardaba para ver si la OTAN cumplía su amenaza de atacar objetivos militares serbios.

Miles de albano-kosovares siguen huyendo de sus hogares por el miedo a los enfrentamientos / EFE

Últimos ataques

Por otra parte, cuatro policías serbios resultaron muertos y otro herido durante un tiroteo ayer en Pristina, capital de Kosovo, según anunció a la prensa la jueza de instrucción Danica Marinkovic, confirmando informaciones de fuentes cercanas a la policía. Se trata del incidente más mortífero registrado en Pristina desde que estalló el conflicto en Kosovo hace 13 meses. Los policías fueron atacados con armas automáticas por individuos no identificados que viajaban en un automóvil, según informaron fuentes cercanas a la policía serbia.

BREVES

■ ARGELIA

32 muertes en sólo tres días

Treinta y dos personas, entre civiles, militares e integristas, murieron en actos de violencia en Argelia durante el jueves, viernes y sábado, según informaron ayer los diarios de esta capital. El sábado se descubrieron los cuerpos de 4 mujeres, secuestradas el jueves en un falso control de carretera integrista.

■ ARABIA SAUDÍ

Medio millón de fieles, hacia La Meca

Más de medio millón de fieles se encuentran ya en Arabia Saudí para participar en la peregrinación anual a La Meca, que comienza el jueves, según anunciaron ayer fuentes oficiales. Un total de 526.673 peregrinos ya llegaron a la ciudad de Medina, al oeste de Arabia Saudí,y 344.031 han viajado ya a La Meca.

■ FINLANDIA

La oposición de centro, a la cabeza

El partido del Centro hasta ahora en la oposición en Finlandia, aventaja a los socialdemócratas del primer ministro Paavo Lipponen y a los conservadores del titular de Finanzas Sauli, en las elecciones generales celebradas ayer. Cuando se había escrutado el 39,9 por ciento de las papeletas el Centro obtenía un 25,8 de los votos.

El presidente checheno sale ileso de un atentado con bomba

EUROPA PRESS / Moscú

El presidente de la independentista Chechenia, Aslán Masjádov, salió ileso ayer de un atentado con bomba que explotó al paso de su comitiva y causó varios heridos, según informó el gobierno de Grozni. El atentado tuvo lugar en la céntrica avenida de la Victoria a unos 200 metros de la residencia presidencial en Grozni y después de la explosión en la zona se escucharon intensos tiroteos. Chechenia vive una crisis política debido a la lucha por el poder entre Masjádov y jefes guerrilleros de la oposición, que se ve agravada por el secuestro de un general ruso que hizo a Moscú amenazar con operaciones punitivas.

Arafat consultará con sus 'amigos' la fecha para proclamar el Estado Palestino

EFE / JERUSALÉN/VIENA

El órgano ejecutivo de la Autoridad Nacional Palestina (ANP) consultará a los gobiernos de EEUU, Europa, Rusia y Japón antes de decidir la fecha de la proclamación de un Estado palestino independiente, según anunció ayer su presidente, Yaser Arafat. Arafat, quien hizo estas declaraciones en Viena después de reunirse con el canciller austriaco, Viktor Klima, señaló que los palestinos confían en que la Unión Europea (UE) reconozca el futuro Estado palestino.

Tras sugerir la posibilidad de retrasar la fecha de la proclamación, prevista en un principio para el 4 de mayo próximo, Arafat reafirmó el derecho de su pueblo a un Estado independiente. "Ojalá (los Quince) actúen de acuerdo con la declaración de la cumbre de la UE de Cardiff" (Reino Unido), de junio pasado, en la que reconocieron el derecho de autodeterminación de los palestinos y de tener un Estado propio, indicó. Recordó que ya en 1988 algunos países, como Rusia, China y Austria, así como otros Estados no alineados de Asia y África, reconocieron el Parlamento palestino en el exilio.

"Democrático"

Arafat expresó su esperanza en que el futuro Estado, que aseguró "será democrático y respetará los derechos humanos", pueda mantener buenas relaciones con sus "hermanos árabes", Europa, EEUU, Canadá, las naciones latinoamericanas, Rusia y los países no alineados. Los palestinos quieren formar una confederación con Jordania, aunque dependerá del pueblo jordano y de su rey.

Por su parte, el primer ministro Benjamin Netanyahu manifestó en debates secretos su intención de anexionar los territorios de Cisjordania y Gaza que aún ocupa Israel, si el líder palestino Yaser Arafat proclama un Estado independiente. Los diarios independientes israelíes Haaretz y Iediot Ajronot dieron cuenta ayer de tales propósitos y señalan que destacados funcionarios de los ministerios de Asuntos Exteriores y de Justicia recomendaron a Netanyahu no efectuar tal anexión. Esos funcionarios consideran que la anexión de territorios de Cisjordania y Gaza es una medida equivocada que causará perjuicios a su país, y recomiendan que el Gobierno israelí se limite a advertir a Arafat.

Abdalá II concede a su esposa Raina el título de reina de Jordania

EFE / AMÁN

Abdalá II de Jordania ha emitido un real decreto por el que concede el título de reina a su mujer, la princesa Rania. En mayo próximo se celebrará la ceremonia de coronación, al término de los noventa días de luto oficial declarados por la Corte jordana tras la muerte del rey Husein el 7 de febrero, fecha en la que su hijo asumió el poder. La viuda de Husein de Jordania, Noor, tendrá el título de reina madre.

Nacida en Kuwait en 1970, Rania, de origen palestino, se graduó en administración por la Universidad Americana de El Cairo en 1991. Rania se casó con Abdalá el 10 de junio de 1990.

FOTOTECA
BPM Cardenal Cisneros

La paz rota del Ulster

El proceso de pacificación de Irlanda del Norte atraviesa su momento más crítico

BEATRIZ CALZAS / MADRID

A escasos días de que se cumpla un año de la firma del acuerdo de paz del Ulster que puso fin a años de confrontaciones entre católicos y protestantes la paz en la zona ha entrado en un callejón sin salida. La paralización del proceso de paz ha creado un clima de desconfianza en la castigada Irlanda del Norte que en nada ha contribuido a acelerar el proceso de pacificación en la zona.

Si el 10 de abril del pasado año , día de Viernes Santo, se firmó un acuerdo que preveía entre otras cosas la creación de un Gobierno autónomo para el Ulster, el traspaso de poderes, la desmilitarización de la zona, la entrega de armas y la liberación de numerosos presos políticos de las organizaciones terroristas como principales puntos, un año después estos puntos se hallan en su mayoría inclumplidos o paralizados por la falta de consenso entre las partes.

La ministra británica para Irlanda del Norte, Mo Mowlam anunció el pasado 8 de marzo el retraso de tres semanas del traspaso de poderes al nuevo gobierno autónomo norirlandés con el objetivo de dejar espacio para que los partidos lleguen a un acuerdo que permita solucionar el actual enfrentamiento sobre el desarme terrorista que impide la constitución del Gobierno autónomo. El líder del Partido Unionista del Ulster, David Trimble se niega a formar gobierno mientras el Ejército Republicano Irlandés (IRA) no comience a entregar parte de su arsenal armamentístico. Sobre esta cuestión, el dirigente del Sinn Fein, brazo político del IRA, Gerry Adams, guarda silencio y se escuda en la idea de que el desarme es una cuestión secundaria e insiste en que es prioritario poner en práctica el resto de los puntos del acuerdo de paz, en concreto la citada constitución del gobierno autónomo en la que tendrían participación.

A este obstáculo se une el que los órganos interfronterizos, con competencias a ambos lados de la frontera irlandesa y cuya creación está contemplada en el acuerdo del paz de Stormont no podrán entrar en funcionamiento hasta que se constituya en el Ulster el gobierno autónomo.

Ante las enormes diferencias que existen entre las distintas partes del proceso de paz, el gobierno británico del primer ministro Tony Blair ha adelantado la posibilidad de establecer un ultimátum que podría expirar el día del aniversario del acuerdo de paz para que los partidos lleguen a un entendimiento sobre la formación del gobierno autónomo.

Rebrote de violencia

A esta situación política que dificulta el avance de la paz se han sumado en los últimos días un rebrote de violencia entre católicos y protestantes que ha roto la aparente tranquilidad que hasta el momento se vivía en la zona. Aunque los incidentes se han registrado prácticamente desde el mismo instante en que finalizó la euforia inicial por el acuerdo, el pasado lunes se produjo un atentado en Lurgan, en el sur de Belfast, en el que la abogada nacionalista norirlandesa, Rosemary Nelson murió al estallar una bomba que estaba colocada en su automóvil. Un grupo paramilitar protestante que se opone al proceso de paz, los *Defensores de la Mano Roja*, reivindicó el atentado. Dos días más tarde, el pasado miércoles, fue asesinado en Belfast, Shankill Road, un destacado dirigente paramilitar, en un acto que muchos han calificado como una venganza por el asesinato de Rosemary Nelson.

Estos últimos atentados no han sido sin embargo los más graves ocurridos desde la firma del acuerdo. En el mes de julio del pasado año tres niños católicos fueron asesinados de extremistas protestantes. Un mes más tarde, el 15 de agosto, la explosión de un coche bomba acabó con la vida de 28 personas en un brutal atentado en Omagh. Dos de los fallecidos eran españoles.

Pese a todo, el proceso de paz, para bien o para mal, sigue adelante. A los llamamientos de la pasada semana del presidente EEUU, Bill Clinton, y de los primeros ministros británico e irlandés, Tony Blair y Bertie Ahern respectivamente para lograr nuevos avances, se unió el pasado sábado el ministro principal para Irlanda del Norte, David Trimble, quien manifestó que no hay ninguna alternativa al acuerdo de Viernes Santo para alcanzar la paz en el Ulster, con motivo del congreso anual del Consejo Unionista del Ulster.

"Hasta el momento nadie ha presentado ninguna alternativa mejor", dijo Trimble en su alocución al congreso, y añadió que "estamos en el umbral de crear una nueva Irlanda del Norte, estamos muy cerca de ello". Insistió nuevamente en la importancia de la entrega de los arsenales en poder de las organizaciones armadas que, afirmó, debe comenzar "tan pronto como sea posible". "La sociedad en todas las islas británicas no quiere y no tolerará el regreso a la violencia. Después de un inicio de entrega de armas creíble, comenzaremos a dejas nuestros problemas atrás", dijo el líder de los unionistas.

No obstante, repitió que no compartiría el poder con el líder del Sinn Fein, Gerry Adams, a menos que el IRA comience a entregar sus armas, y precisó que si esta organización estuviera comprometida con el proceso de paz, tal como afirma el Sinn Fein, la entrega de armas "no sería un problema".

proceso de paz

Protagonistas

Tony Blair
Primer ministro británico. Empeñó su prestigio en buena parte en el proceso de paz que logró revitalizar.

Mo Mowlan
Ministra británica para Irlanda del Norte. Logró persuadir a los presos protestantes de mantener el alto el fuego.

Gary McMichael
Líder del Partido Democrático del Ulster. Pese a su ideología no cuenta con antecedentes terroristas. Su padre fue asesinado en 1987 por el IRA.

David Ervine
Líder del Partido Progresista Unionista. Ha cumplido una sentencia en la cárcel de Maze por haber transportado una bomba. Defiende claramente las ideas socialistas.

Bertie Ahern
Jefe del Gobierno irlandés se incorporó al proceso tras la victoria de su partido en junio de 1997.

Gerry Adams
Líder del Sinn Fein, brazo político del IRA. Los críticos de su partido le acusan de haberse vendido.

John Alderdice
Líder del Partido de la Alianza. Su formación tendió puentes entre católicos y protestantes y él mismo ocupó funciones de árbitro en las disputas de las negociaciones.

Monica McWilliams
Fundó la coalición de las Mujeres en 1996. Es una cercana confidente de Mowlam y su formación está abierta tanto a católicos como protestantes.

David Trimble
Líder del Partido Unionista del Ulster. Se convirtió en el hombre clave de las negociaciones de paz.

John Hume
El líder del Partido Socialdemócrata Laborista es considerado por muchos el auténtico arquitecto del acuerdo que supuso el fin del conflicto.

Malachy Curran
Líder de la Coalición Laborista. Antiguo miembro del SDLP que intentó que las conversaciones de paz generasen un pluralismo cultural.

George Mitchell
Ex senador estadounidense. Fue vetado por los unionistas como moderador de las conversaciones al principio de las negociaciones. Elaboró el borrador del acuerdo.

Calendario

- **10 de abril de 1998**: Firma del acuerdo de paz del Ulster entre las diferentes partes negociadoras.
- **22 de mayo de 1998**: Referéndum en ambos lados de la frontera que divide a la isla de Irlanda con el objetivo de recoger la posición de la población sobre el acuerdo de paz entre los partidos políticos norirlandeses, Londres y Dublín.
- **25 de junio**: Elección a la proporcional de los 108 miembros de la Asamblea autónoma de Irlanda del Norte, dotada de poderes legislativos y de un gabinete ejecutivo de 10 miembros.
- En un plazo de **seis meses:** Constitución conjunta por el gobierno irlandés y esta Asamblea de un órgano ministerial, de cooperación norte-sur. Si esta tarea no es realizada la Asamblea podría ser disuelta, quedando de hecho caducas todas las otras disposiciones del acuerdo.
- **Antes del verano de 1999**: Informe de la comisión presidida por el ex gobernador de Hong Kong, Chris Patten, sobre una reforma de la Policía del Ulster.
- **En un plazo de dos años:** amnistía gradual de prisioneros de la milicia manteniendo un cese al fuego.
- **En un plazo de dos años:** Desmantelamiento de los arsenales paramilitares, supervisado por una comisión dirigida por el general canadiense, John de Chastelain.

✓ La mayoría de los puntos del acuerdo de Stormont se han incumplido

✓ Mo Mowlan anunció el pasado 8 de marzo el retraso del traspaso de poderes

✓ Ante las enormes diferencias que existen, Tony Blair ha amenazado con plantear un ultimátum

✓ A los escollos del proceso de paz ha venido a sumarse un rebrote de violencia en la zona

Principales grupos terroristas

Las principales organizaciones terroristas norirlandesas y los brazos políticos que les representaron en las conversaciones multipartitas sobre el futuro de paz para el Ulster el 10 de abril del pasado año son las siguientes:

Organizaciones republicanas (católicas pro irlandesas):

• **Ejército Republicano Irlandés (IRA):** Nacido en 1919 como guerrilla contra el dominio británico en la isla. Propugna la unificación de la isla. Proclamó un alto el fuego el pasado 19 de julio. De esta organización se han escindido varios grupos, el más importante de ellos el Ejército Nacional de Liberación Irlandés (INLA), que no acepta el proceso de paz.

• **Sinn Fein:** Brazo político del IRA, su líder es Gerry Adams.

Organizaciones Lealistas (protestantes, pro británicas):

• **Asociación por la Defensa del Ulster (UDA):** el mayor de los grupos protestantes, fue una organización legal y casi política hasta su ilegalización en 1992. Creada en 1971 para coordinar los grupos lealistas tras el comienzo de la violencia en 1969. Nunca se ha atribuido ningún atentado, para tratar de impulsar su reconocimiento legal. Respeta el alto el fuego protestante proclamado el 13 de octubre de 1994.

• **Luchadores para la Libertad del Ulster (UFF):** el brazo militar del UDA hasta que esa organización fue ilegalizada y las reclamaciones de responsabilidad de un atentado comenzaron a hacerse en nombre de la *Asociación*. Respeta el alto el fuego.

• **Partido Democrático del ulster (UDP):** Liderado por Gary McMichael –hijo de un antiguo jefe de la Asociación por la Defensa del Ulster asesinado por el IRA–, es el brazo político del UDA y el UFF.

• **Fuerza voluntaria del Ulster:** prohibida en el año 1966, pero vuelta a la legalidad por las autoridades británicas entre los años 1974 y 1975, en los últimos años de violencia era conocida por elegir católicos completamente inocentes como represalia por los atentados del Ejército Republicano del IRA. Respeta el alto el fuego. El año pasado sufrió la escisión de la Fuerza Lealista (LVF), encabezada por el asesinado Billy Wright y contraria a la tregua.

• **Partido Progresista Unionista (PUP):** liderado por David Ervine, que es el portavoz del UVF.

FOTOTECA

BPM Cardenal Cisneros

Publicidad

HOUSE Casa Fácil FACILITY

Marqués de Alonso Martínez, 11 - Alcalá de Henares

Gestiones Inmobiliarias ☎ 91 882 86 00

¡¡CON 95.000 PTAS. DE ENTRADA ÚNICA!!
FINANCIAMOS 100% + ESCRITURAS - Interés desde 2,90%

Zona Centro. Ref.:0818 130 m2, 4 dormitorios, 2 wc completos, c/amueblada de origen, c/c, suelos de parquet y gres, 2 terrazas grandes, garaje opcional. Entrada:500.000 Resto: muchas facilidades

Zona Centro. Ref.:0738 60 m2, 2 dormitorios, c/amueblada, baño completo, suelos de parquet, aluminio, terraza y tendedero, comunidad baja. Precio excelente. Precio total:9.000.000 ptas.

Zona Cuna de Cervantes. Ref.:0820 85 m2, 2 dormitorios, salón independiente, c/amueblada, 1 wc completo amueblado, parquet, g/n, aluminio, garaje y piscina. Precioso. Mejor verlo. ntrada:95.000 Resto: facilidades

Zona Centro. Ref.:0648 81 m2, 3 dormitorios, c/amueblada, baño completo, p/roble,aluminio, tarima en suelos, c/propano, recién reformado, para entrar a vivir. Entrada:95.000 Mensualidad:65.000

Zona Centro. Ref.:0760 Apartamento de 45 m2, 1 dormitorio, c/americana, baño completo, suelos de parquet, p/maciza, en pleno casco histórico. Entrada:95.000 Mensualidad:52.000

Zona Ciudad 21. Ref.:0678 300 m2 construidos, 300 m2 de jardín, 4 dormitorios, 2 wc y aseo, c/amueblada, g/n, piscina, garaje. Excelente precio. Entrada:500.000 Resto: muchas facilidades.

Zona Barrio Venecia. Ref.:0815 90 m2, 4 dormitorios, c/amueblada, wc completo, recién reformado, aluminio, p/b, suelos de gres. Necesita reforma. Entrada:95.000 Mensualidad:65.000

Estación. Ref.:0790 70 m2, 3 dormitorios, c/amueblada, wc completo, gres, t/n, p/b, v/aluminio doble, p/madera, p/b, 3º sin ascensor. Muy económico. Entrada:95.000 Mensualidad:48.000

Zona Caballería Española. Ref.:689 65 m2, 3 dormitorios, c/amueblada, 1 baño, salón independiente, ascensor, parquet, p/madera, v/aluminio, trastero. Buen precio. Entrada:95.000 Mensualidad:47.000

Zona Azuqueca de Henares. Ref.:0611 dúplex de 3 dormitorios, 100 m2, c/amueblada nueva, baño y aseo, c/c, gres, mural en salón. Muy bonito. Muy céntrico. Entrada:95.000 Mensualidad:65.000

Nueva Alcalá. Ref.:0816 105 m2, 3 dormitorios, cocina, baño completo, parquet, aluminio doble, p/b, g/n, armarios empotrados. Muy buenas vistas. Entrada:95.000 Mensualidad:62.000

Zona Caballería Española. Ref.:0530 70 m2, 3 dormitorios, c/amueblada, baño completo, suelos de gres, aluminio doble, p/b. Para entrar a vivir. Entrada:95.000 Mensualidad:47.000

Zona Jardín de Alcalá. Ref.:0823 120 m2, 4 dormitorios, c/amueblada, 2 wc completos, parquet y gres, garaje opcional, piscina, aluminio doble, orientador sur. Entrada:500.000 Resto: muchas facilidades.

Zona Azuqueca de Henares. Ref.:0849 54 m2, 2 dormitorios, c/amueblada, baño completo, t/n, suelos de gres, ascensor, terraza exterior, nuevo. Entrada:95.000 Mensualidad:44.000

Zona Juan Austria. Ref.:0749 145 m2, 4 dor, 2 wc completos, c/amueblada con office, parquet, piano, aluminio doble, salón ind con mural de escayola. Piso impecable, recién reformado. Entrada:500.000 Resto: muchas facilidades.

Zona Juan de Austria. Ref.:0688 81 m2, 3 dormitorios, c/amueblada, baño completo, g/n, suelos de roble, aluminio con climalit, muy luminoso. Entrada:95.000 Mensualidad:73.000

Magnífico dúplex en Azuqueca. Ref.:0345 180 m2, 5 dormitorios, 2 wc completos y aseo, cocina amueblada con electrodomésticos, c/c, gres, aluminio, buhardilla, p/b, solarium. Entrada:500.000 Resto: muchas facilidades

Zona Juan de Austria. Ref.:0766 96 m2, 3 dormitorios, salón de paso, c/amueblada, baño completo, t/n, tarima, aluminio doble, para entrar a vivir, recién reformado. Entrada:95.000 Mensualidad:64.000

Zona Iviasa Chorrillo. Ref.:0814 110 m2, 3 dormitorios, c/amueblada, baño completo, parquet, aluminio, sapelly, c/c, piscina. Muy bien cuidado. Precio total:12.500.000

Chalet en Azuqueca de Henares. Ref.:0611 céntrico, 216 m2, 333 de parcela, 4 dormitorios, 2 wc completos y aseo, c/amueblada con electrod, gres, aluminio, c/gasoil, garaje. Entrada:500.000 Resto: facilidades

Cuna de Cervantes. Ref.:812 113 m2, 3 dormitorios, salón independiente, c/amueblada, baño y aseo, tarima de roble, g/n, aluminio, a/a, p/madera, p/b, piscina y garaje precioso. Entrada:500.000 Resto: facilidades

Centro. Ref.:0508 75 m2, 3 dormitorios, c/amueblada, baño completo, t/n, gres y corcho. Muy céntrico y reformado. Precio total:12.000.000

Reyes Católicos. Ref.:0669 80 m2, 3 dormitorios, baño completo, c/amueblada, aluminio doble, p/sapelly, p/b, c/c, terrazo. Muy bien conservado. Entrada:95.000 Mensualidad:53.000

Zona Los Gorriones. Ref.:543 95 m2, 3 dormitorios, baño completo, c/amueblada, aluminio, c/c, terrazo. Precio inmejorable. Precio total:9.800.000 Entrada: 95.000 Mensualidad:50.000

Zona Iviasa Chorrillo. Ref.:0825 145 m2, 4 do, c/amueblada, 2 wc comp, parquet y gres, c/c, aluminio lacado, terrazas cerradas, orientación sur. Muy soleado. Precio total:16.800.000 Financiamos 100 % + escrituras al mejor interés

Zona El Val. Ref.:0628 75 m2, 3 dormitorios, c/amueblada, baño completo, p/madera, aluminio, suelos de gres, g/n, reformada. Instalación eléctrica y fontanería. Entrada:95.000Mensualidad:57.000

Zona Chorrillo. Ref.:0719 81 m2, 3 dormitorios, baño completo, c/amueblad, p/b, aluminio doble, p/madera, g/n, gres. Muy reformado. Entrada:95.000 ensualidad:58.000

Zona Simago. Ref.:0835 113 m2, 4 dormitorios, baño y aseo, aluminio doble, c/amueblada con oficco, p/madera, parquet, recién pintado. Garaje. Como nuevo. Entrada:95.000 Mensualidad:80.000

Zona Estación. Local comercial C/ Eras de San Isidro, 250 m2 + 140 m2 de sótano, 25 m de escaparate a dos calles, totalmente acondicionado. Precio a convenir.

Zona Val. Ref.:0717 85 m2, 3 dormitorios, baño completo, c/amueblada, aluminio, sapelly, suelos de gres, g/n, ascensor. Para entrar a vivir. Entrada:95.000 Mensualidad:57.000

- **Gestión Bancaria**
- **Atención personalizada con un sólo Gestor**
- **Documentación Servida y Recogida en Domicilio**
- **Todo en la Costa**
- **Locales y Naves**
- **OFERTAS ESPECIALES 2ª MANO**

¡¡Llámenos e infórmese!!

1ª Inmobiliaria con Servicio Post-Venta

AZUQUECA
Nueva Construcción
desde 6.500.000 ptas.

FOTOTECA
BPM Cardenal Cisneros

PROPIEDAD

INMOBILIARIA VALLEJO
GRUPO FAHERVA
EXPERTOS TECNICOS
INMOBILIARIO
Nº 503 - 1.894 - 1.895
Central: C/ Cardenal Cisneros, 2
883 55 91 y 883 55 90

Plaza de los Santos Niños, 5
91 883 58 05

EN NUESTRO AFAN DE DAR UN MEJOR SERVICIO A NUESTROS CLIENTES HEMOS AMPLIADO NUESTRAS OFICINAS DE CARDENAL CISNEROS, 2 ANEXANDO EL LOCAL DE LA PLAZA DE LOS SANTOS NIÑOS, 5

SOLO EN IINMOBILIARIA VALLEJO NOS COMPROMETEMOS A FACILITARTE EL PRESTAMO NECESARIO PARA COMPRAR TU VIVIENDA O LOCAL EN LAS MEJORES CONDICIONES DEL MERCADO, HASTA EL 100 % + GASTOS. TEL.:91 883 55 91

SOLO EN INMOBILIARIA VALLEJO PODRA COMRAR SU VIVIENDA DANDO UNA ENTRADA MINIMA DE 100.000 PTAS. ¿POR QUÉ PAGAR UN ALQUILER PUDIENDO TENER POR LA MISMA MENSUALIDAD UNA VIVIENDA PROPIA?. TEL.:91 883 55 91

VILLANUEVA DE LA TORRE 2 magníficos chalets, pareados en parcela de 333 m2 cada una, 3 habitaciones, (1 tipo suit), 2 baños completos, aseo, garaje, salón con chimenea francesa, calefacción de gasoil con radiadores de aluminio blanco, carpintería interior maciza de roble, carpintería exterior de aluminio blanco con climalit, suelos de gres, buhardilla de 40 m2 acondicionada, porche, terraza y tendederos, listos para entrar a vivir, aceptamos su piso como parte del pago. 21.000.000 ptas. Tel.:91 883 55 91. Llave en mano.

VALLEJO INMOB 2229 Zona Reyes Católicos, 85 m2, 3 habitaciones, salón independiente, baño completo, 2 terrazas (una cerrada), ventanas de aluminio, carpintería interior de madera maciza, recién pintado, puerta blindada, baja comunidad. 9.000.000 ptas. 53.571 EUROS. Tel.:91 883 55 91

VALLEJO INMOB 2322 Zona El Val, 60 m2, 3 habitaciones, salón con mural de pladur, baño completo, cocina amueblada, terraza, ventanas de aluminio, calefacción tarifa nocturna, puerta blindada, bajísima comunidad. 9.000.000 ptas. EUROS. Tel.:91 883 55 91

VALLEJO INMOB 2332 Zona Reyes Católicos 65 m2, 3 habitaciones, salón independiente, baño completo, cocina, terraza con toldo, 3 armarios empotrados, puerta blindada, bajísima comunidad. 8.000.000 ptas. 47.619 EUROS. Tel.:91 883 55 91

VALLEJO INMOB 2366 Zona Los Gorriones 97 m2, 3 habitaciones, salón independiente, cocina amueblada, ventanas de aluminio, totalmente exterior, calefacción y agua caliente central, 2 terrazas, totalmente exterior. 10.000.000 ptas. 59.523 EUROS. Tel.:91 883 55 91

VALLEJO INMOB 2356 Zona Marqués de Alonso Martínez 60 m2, 3 habitaciones, salón, baño completo, cocina amueblada, 1 terraza cerrada, ventanas de aluminio, totalmente exterior, puerta blindada, ascensor. 10.000.000 ptas. 59.523 EUROS. Tel.:91 883 55 91

VALLEJO INMOB 2363 Zona Chorrillo, 2 habitaciones, salón independiente, cocina amueblada, terraza, ventanas de aluminio, 2 armarios empotrados, calefacción individual, carpintería interior maciza, puerta de la calle nueva. 9.200.000 ptas. 55.293 EUROS. Tel.:91 883 55 91

OPORTUNIDAD ÚNICA Bar totalmente instalado, rejas luces de emergencia, toldos, teléfono público, campana extractora, plancha de gas, cafetería de dos cuerpos, aire acondicionado, alarma, banderín luminoso, arcón botellero de 2 m2, 2 baños, grifo compresor para 3 barriles y bomba de acido, termo eléctrico, maquina de cubitos de hielo, cámara frigorifica de obra de 4 m2, 3 vitrinas. Venta: 7.500.000 ptas. Alquiler: 80.000 ptas/mes + finanza de 250.000 ptas. Tel.:91 883 55 91

VALLEJO INMOB. Casco Historico, C/ Laguna, bonito edificio de nueva construcción, con pisos y duplex, plazas de garaje. Las mejores calidades del mercado desde 9.600.000 ptas.

INMOB. VALLEJO. Ref.:**2416** Zona Reyes Católicos, 70 m2, 3 habitaciones, salón, baño completo reformado, cocina amueblada y reformada, terraza cerrada y alicatada, suelos de paquet, ventanas de aluminio (alguna doble), fontanería reformada, baja comunidad. 9.700.000 ptas. 58.298. EUROS. Tel.:91 883 55 91

INMOB. VALLEJO. 2428 Zona Caballería Española, 90 m2, 3 habitaciones, salón independiente, baño completo, cocina amueblada, terraza cerrada, suelos de parquet, ventanas de aluminio, muy bien conservado, calefacción central, 1 armario empotrado. 14.000.000 ptas. 84.141 EUROS. Tel.:91 883 55 91

INMOB. VALLEJO. 2431 Zona Reyes Católicos, 70 m2, 3 habitaciones, salón, baño completo, cocina amueblada, terraza cerrada, ventanas de aluminio, 2 armarios empotrados, totalmente exterior, bajísima comunidad. 8.000.000 ptas. 48.080 EUROS. Tel.:91 883 55 91

INMOB. VALLEJO. 2424 Zona Chorrillo, a dos minutos de la Estación, 65 m2, 3 habitaciones, salón, baño completo, cocina, 1 armario empotrado, terraza, trastero, ascensor. 9.500.000 ptas. 57.096 EUROS. Tel.:91 883 55 91

INMOB. VALLEJO. 2320 Zona Parque O'Donnell 65 m2, 3 habitaciones, salón, baño compltеto, cocina amueblada, terraza cerrada con toldo, calefacción individual, suelos de parquet de roble, ventanas de aluminio doble, carpintería interior de roble, puerta blindada, fontanería y electricidad reformadas, baja comunidad. 10.500.000 ptas. 63.253 EUROS. Tel.:91 883 55 91

INMOB. VALLEJO. 2374 Zona Cuatro Caños, 60 m2, 2 habitaciones, salón, baño completo, cocina amueblada, 2 terrazas cerradas, suelos de gres, ventanas de aluminio doble, calefacción individual de propano, baja comunidad. Muy reformado. 10.000.000 ptas. 59.523 EUROS. Tel.:91 883 55 91

INMOB. VALLEJO. 2432 Zona Estación, 93 m2, 3 habitaciones, salón, cocina amueblada, baño completo, terraza, patio particular, calefacción central, portero físico, ascensor. 13.700.000 ptas. 82.338 EUROS. Tel.:91 883 55 91

INMOB. VALLEJO. 2422 Zona Valparaiso II, 71 m2, 1 habitación, salón independiente, baño completo con mueble de mármol, cocina amueblada con horno, vitrocerámica y campana, 2 terrazas, calefacción individual de gas natural, suelos de parquet de roble en espiga, ventanas de aluminio con climalit, carpintería interior de roble, 1 armario empotrado, puerta blindada, video portero, piscina, 2 años de construcción. 15.600.000 ptas. 93.757 EUROS. Tel.:91 883 55 91

INMOB. VALLEJO. 2360 inmejorable situación, solar en c/ Pescadería de 160 m2, apto para la construcción de viviendas. 25.000.000 ptas. 148.809 EUROS. Tel.:91 883 55 91

INMOB. VALLEJO. 2435 Zona Reyes Católicos, 70 m2, 3 habitaciones, salón independiente, baño completo, cocina amueblada, 1 terraza cerrada, ventanas de aluminio, totalmente exterior, molduras de escayola, baja comunidad. 8.500.000 ptas. 51.086 EUROS. Tel.:91 883 55 91

INMOB. VALLEJO. 2434 Zona Chorrillo. A 2 minutos de la Estación, 65 m2, 3 habitaciones, salón, baño completo, cocina, 1 armario empotrado, terraza, trastero, ascensor. 9.500.000 ptas. 57.096 EUROS. Tel.:91 883 55 91

INMOB. VALLEJO. 2371 Zona Reyes II 86 m2, 3 habitaciones, salón independiente, baño completo, cocina amueblada, 2 terrazas, calefacción individual de gas natural, totalmente exterior, baja comunidad. 10.000.000 ptas. 59.523 EUROS. Tel.:91 883 55 91

VALLEJO INMOB. 2351 Zona Juan de Austria, 100 m2, 3 habitaciones, salón, baño completo, cocina amueblada, 2 terrazas, calefacción tarifa nocturna, suelos de parquet, ventanas de aluminio, carpintería interior de madera, 3 armarios empotrados. 13.100.000 ptas. 78.732 EUROS Tel.:91 883 55 91

VALLEJO INMOB. 2048 Zona Caballería Española, 87 m2, 3 habitaciones, salón, baño completo, cocina amueblada nueva a estrenar, terraza cerrada, calefacción individual de gas natural, suelos de parquet, carpintería interior maciza, trastero, 1 armario empotrado, puerta blindada, plaza de garaje incluída en el precio. 13.700.000 ptas. 82.238 EUROS. Tel.:91 883 55 91

VALLEJO INMOB. 2111 Zona C/ Pescadería, 68 m2, 3 habitaciones, salón, baño completo, cocina amueblada, 1 terraza, ventanas de aluminio, puertas de madera, todo exterior. 8.900.000 ptas. 53.394 EUROS. Tel.:91 883 55 91

VALLEJO INMOB. C/ San Juan (Junto a Plaza de los Santos Niños). Se alquila vivienda de antigua construcción, rehabilitada, posibilidad de instalar despacho profesional, precio negociable. Tel.:91 883 55 91

SUELO INDUSTRIAL en el polígono El Balconcillo (Guadalajara). Solar de 4.200 m2, todos los servicios, todos los usos, con nave de 1.880 m2. precio: 17.000 pts/m2. 102.17 EUROS/m2. Tel.:91 883 55 91

PRÓXIMA CONSTRUCCIÓN DE 21 VIVIENDAS Y PLAZA DE GARAJE EN LOS SANTOS DE LA HUMOSA: PISOS DE 1,2 Y 3 DORMITORIOS DESDE 8.500.000 PTAS. 50,595 EUROS. (GRANDES FACILIDADES DE PAGO). PROMOCIÓN PROPIA TEL.:91 883 55 91

ATENCIÓN: COMPRAMOS SOLARES PARA CONSTRUIR EN TODO EL CORREDOR DEL HENARES, TODOS LOS TAMAÑOS, PAGAMOS AL CONTADO, OFERTAS TEL.:91 883 58 05

INMOBILIARIA VALLEJO (GRUPO FAHERVA) INFORMA: PERTENECEMOS A LA ASOCIACIÓN EUROPEA DE GESTORES Y ADMINISTRADORES INMOBILIARIOS.

INVERFIVE. INMOB. Zona Reyes II Alquiler. Caracteristicas, baño completo reformado, 2 armarios empotrados, 85 m2, 2 terrazas, puertas de madera, ventanas de P.V.C. **Muy bonito.** 40.000

ptas/mes. Tel.:91 878 70 09

INVERFIVE. INMOB. Zona Rinconada 3 dormitorios, suelos de gres, ascensor, cocina amueblada con horno, placa y campana, salón de paso, ventanas de doble aluminio. 12.700.000 ptas. Tel.:91 878 70 09

INVERFIVE. INMOB. Zona Reyes Católicos terraza, cocina amueblada reformada, baño completo reformado, ventanas de aluminio. **Buenas comunicaciones.** 8.500.000 ptas. Tel.:91 878 70 09

INVEFIVE. INMOB. Zona Copasa cocina amueblada con electrodomésticos, salón doble comunicado, 2 armarios empotrados, maletero, aluminio blanco, puertas de sapelly y **muy buena conservación.** 9.200.000 ptas. Tel.:91 878 70 09

INVRFIVE. INMOB. Zona Chorrillo trastero, salón de paso, calefacción nocturna, terraza cerrada de aluminio, ascensor, cocina amueblada y reformada, puertas de madera, suelos de plaqueta. **Buena conservación.** 10.700.000 ptas. Tel.:91 878 70 09

INVERFIVE. INMOB. Zona Caballería Española salón de paso, baño completo, ventanas de aluminio, ascensor, 2 dormitorios, exterior. **Muy luminoso.** 8.500.000 ptas. Tel.:91 878 70 09

INVERFIVE. INMOB. Zona Centro 80 m2, suelos de gres, cocina amueblada, ventanas de aluminio, salón de paso exterior. **Exterior.** 12.200.000 ptas. Tel.:91 878 70 09

INVERFIVE. INMOB. Zona Juan de Austria baño completo, cocina con vitrocerámica y horno, calefacción individual, suelos de tarima, ascensor, puerta blindada, terraza exterior. **Mejor verlo.** 11.800.000 PTAS. Tel.:91 878 70 09

INVERFIVE. INMOB. Zona Bª Venecia calefacción indiviudal, 80 m2, baño completo, ventanas de doble aluminio, exterior. **Muy luminoso.** 12.700.000 ptas. Tel.:91 878 70 09

INVERFIVE. INMOB. Zona Val. Local en alquiler, 80 m2, lunas blindadas, calefacción, muy luminoso, mucho paso, acondicionado para bar. 70.000 ptas. Tel.:91 878 70 09

INVERFIVE. INMOB. Zona Juan de Austria 2 dormitorios, tendedero, suelos de gres, ascensor, puertas de madera maciza, ventanas de aluminio. **Buena conservación.** 10.000.000 ptas. Tel.:91 878 70 09

INVERFIVE. INMOB. Zona Barrio Venecia local en venta, suelos de plaqueta, aire acondicionado de frio y calor, aseo, escaparates, alarma, muy luminoso. **Mucho paso.** 24.000.000 ptas. Tel.:91 878 70 09

INVERFIVE. INMOB. Zona Azuqueca. Duplex, 2 dormitorios, cocina amueblada con electrodomésticos, suelos de gres, calefacción eléctrica, ventanas de doble aluminio. **Buena conservación, buenas comunicaciones.** 10.000.000 ptas Tel.:91 878 70 09

INVERFIVE. INMOB. Zona Nuevo Alcalá exterior, cocina amueblada, armarios empotrados, ventanas de aluminio, suelos de parquet y sintasol. 11.400.000 ptas/. Tel.:91 878 70 09

INVERFIVE. INMOB. Zona Chorrillo alquiler **amueblado totalmente,** 3 dormitorios, 75 m2, cocina amueblada con electrodomésticos, ascensor, 1 terraza grande. 50.000 ptas/mes. Tel.:91 878 70 09

INVERFIVE. INMOB. Zona Centro alquiler, **apartamento nuevo** calefacción y aire acondicionado, suelos de parquet, armarios empotrados, cocina amueblada con electrodomésticos, puertas de pino. **Precioso.** 60.000 ptas/mes. Tel.:91 878 70 09

INVERFIVE. INMO. Zona Gorriones 97 m2, 3 dormitorios, baño completo, cocina amueblada, salón independiente, ascensor, calefacción central, 2 terrazas amplias. **Inmejorables vistas.** 9.700.000 ptas. Tel.:91 878 70 09

INVERFIVE. INMOB. Zona Chorrillo 80 m2, cocina amueblada con electrodomésticos, calefacción central, trastero individual, puertas macizas y aluminio, 3 dormitorios. **Buenas condiciones.** 8.200.000 ptas. Tel.:91 878 70 09

INVERFIVE. INMOB. Zona Reyes ascensor, terraza, suelos de plaqueta, puerta blindada, salón de paso, tres dormitorios. **Muy luminoso.** 10.400.000 Tel.:91 878 70 09

INVERFIVE. INMOB. Zona Nueva Alcalá 105 m2, 3 dormitorios, 4 armarios empotrados, calefacción individual, gres en toda la casa, puerta blindada, portero físico y automático, ascensores. **Buena conservación.** 12.700.000 ptas. Tel.:91 878 70 09

DIARIO DE ALCALA

Para insertar anuncios por palabras gratuitos, debe rellenar este boleto y enviarlo a DIARIO DE ALCALA o traerlo directamente a nuestras oficinas: Plaza de Navarra, 3 1ª Izda. 28804 Alcalá de Henares de lunes a jueves y en horario de 10 a 14 y de 16 a 18:30.

TEXTO (Escriba con letra clara o máquina)

DATOS PERSONALES:
Nombre:
Apellidos:
Población:
Teléfono: N.I.F.:

HEMEROTECA
Hemeroteca Digital Complutense

Breves

Lopez Abad
AGENCIA INMOBILIARIA
Nº API:60
• Nos adaptamos a su forma de pago
Disponemos de abogados, arquitectos, economistas y gestoría para tramitar todo tipo de operaciones
C/ Algete, 5 Alcalá de Henares
Telf.: 91 883 66 23

LÓPEZ ABAD AG.INMOB. Chalet Zona Hípica, 4 dormitorios, 2 salones, cocina amueblada con electrodomésticos, 3 baños completos y un aseo, parquet, gres, climalit, 240 m2 y 117 m2 parcela, buhardilla, garaje 2 coches, sótano y plantas. Muy bonito. 32.500.000 ptas. Tel.: 91 881 40 02

LOPEZ ABAD AG. INMOB. Chalet Ciudad 21, 5 dormitorios, cocina amueblada, salón de 30 m2, 2 baños completos y 1 aseo, roble, climalit blanco, mármol y parquet, 225 m2 +80 m2 de jardín, 2 plantas + buhardilla + sotano. Muy bonito. 40.500.000 ptas. Tel.:91 881 40 02

LOPEZ ABAD AG. INMOB. Duplex precioso, 1 dormitorio de 30 m2, salón de paso, baño completo, aluminio lacado, gres, 82 m2. 6.500.000 ptas. Tel.:91 881 40 02

LOPEZ ABAD AG. INMOB. Apartamento en Casco Antiguo, 50 m2, cocina americana, 1 baño completo, suelos de parquet, nuevo, aire acondicionado a 100 m de la Plaza Cervantes. 12.000.000 ptas. Tel.: 91 881 40 02

LOPEZ ABAD AG. INMOB. Chalet Ciudad 21, 4 dormitorios, cocina amueblada, dos baños completos, calefacción, garaje 2 coches, climalit blanco, parquet y gress, jardín de 675 m2. 40.500.000 ptas. Tel.: 91 881 40 02

LOPEZ ABAD AG. INMOB. Piso nuevo a estrenar. Puerta del Vado, 115 m2, 3 dormitorios, aluminio bronce con climalit, cocina amueblada, 2 baños completos, parquet en roble y puertas, armarios empotrados forrados, plaza de garaje, ascensor. Precio 21.000.000 ptas. Calidades de lujo. Tel.: 91 881 40 02

LOPEZ ABAD AG. INMOB. Piso completamente reformado en Reyes Católicos, 85 m2, 3 dormitorios, baño amueblado, y reformado, cocina reformada, parquet, aluminio, calefacción, ascensor, orientación sur. 10.700.000 ptas. Tel.:91 881 40 02

LOPEZ ABAD AG. INMOB. Chalet adosado en Alcalá de Henares. Nueva Rinconada, 300 m2, 5 dormitorios, 4 armarios empotrados, salón, independendiente, 2 baños completos, 1 aseo, calefacción, garaje para 3 coches, puerta blindada, puertas de roble, climalit, suelos de mármol y tarima. 34.000.000 ptas. Tel.:91 881 40 02

LOPEZ ABAD AG. INMOB. Apartamento zona Centro, 75 m2, 2 dormitorios, salón independiente, cocina reformada y amueblada, baño reformado y amueblado, calefacción, gress, ventana y contraventana climalit, tendedero acristalado, super reformado. 12.500.000 ptas. Tel.:91 881 40 02.

LOPEZ ABAD AG. INMOB. Chalet independiente urbanización Nuevo Camarma, 360 m2 + 520 m2 de jardín, 5 dormitorios, cocina amueblada, salón independiente con chimenea, 3 baños y aseo, calefacción de gasoil, garaje, puerta blindada, climalit en blanco, puertas de madera, parquet y gres, buhardilla terminada con baño, sótano con dos salones. 1 año de construcción. 33.500.000 ptas. Tel.:91 881 40 02

LOPEZ ABAD AG. INMOB. Piso reformado zona Centro, 105 m2, 3 dormitorios, 2 baños reformados, cocina, slón grande, parquet aluminio, plaza de garaje, ascensor, calefacción. 15.500.000 ptas. Tel.: 91 881 40 02

LOPEZ ABAD AG. INMOB. Piso paseo de Pastrana, 115 m2, 3 dormitorios, 2 baños, reformado, cocina amueblada, suelos de parquet, aluminio en blanco con climalit, ascensor, plaza de garaje, trastero, completamente reformado. 21.500.000 ptas. Tel.:91 881 40 02

LOPEZ ABAD AG. INMOB. Piso zona Rinconada, 3 dormitorios, 95 m2, baño y aseo, cocina reformada y amueblada, suelos de parquet, aluminio, contraventana, terraza, ascensor, calefacción, soleado. 11.000.000 ptas. Tel.:91 881 40 02

LOPEZ ABAD AG. INMOB. Duplex, zona Rinconada, 115 m2, 3 dormitorios, 2 baños y un aseo, suelos de parquet, zona privada con piscina, puertas lacadas en blanco, aluminio blanco climalit, buhardilla acondicionada. Comunidad muy interesante. 1 tendedero, armarios empotrados. 19.000.000 ptas. Tel.:91 881 40 02

LOPEZ ABAD AG. INMOB. Casa en Meco restaurada, zona Centro, 200 m2, 160 m2 de patio, 5 dormitorios, cocina amueblada, 3 baños completos, salón con chimenea, calidades de lujo, calefacción, garaje, aluminio blanco climalit, roble, tarima y mármol. 31.500.000 ptas. Tel.:91 881 40 02

LOPEZ ABAD AG. INMOB. Chalet en Peñas Albas, piscina climatizada. Precio inmejorable. Mejor verlo. Tel.: 91 881 40 02

LOPEZ ABAD AG. INMOB. Chalets en Meco, primerísimas calidades. A estrenar. Desde 15.000.000 ptas. Tel.:91 881 40 02

LOPEZ ABAD AG. INMOB. Zona Juan de Austria, exterior, esquina, 4 dormitorios, salón independiente, cocina amueblada, 2 baños completos, aluminio, parquet, puerta blindada, ascensor. 120 m2. 18.000.000 ptas. Tel.:91 881 40 02

Vendo piso, Alcalá de Henares, zona Reyes Católicos, 70 metros cuadrados, salon comedor, 3 dor,cuarto de baño completo, cocina amueblada con vitro, puerta blindada, ventanas de aluminio y parquet. Muy soleado, calefacción y agua caliente central.
9.900.000 PTAS
Telf.: 91 883 35 07 sólo tardes

LOPEZ ABAD AG. INMOB. Zona Casco Antiguo. Casa por reformar. Situación inmejorable situación (detrás de plaza Cervantes), 2 plantas, 10 m de fachada, 250 m2 más patio. Excelente oportunidad. 19.000.000 ptas. Tel.:91 881 40 02

LOPEZ ABAD AG. INMOB. Meco, 2 dormitorios, seminuevo, baño completo, cocina amueblada, calefacción, gres, climalit, 80 m2, garaje. 10.000.000 ptas. También trastero grande con entrada por casa y garaje 600.000 ptas. Tel.:91 881 40 02

LOPEZ ABAD AG INMOB. Duplex Meco, 2 dormitorios, miradores, baño completo, 62 m2 + 75 m2, buhardilla, nuevo aluminio blanco, gres. Muy bonito. 12.500.000 ptas. Tel.:91 881 40 02**VENDO** precioso chalet de 350 m2 en 3 plantas, garaje con puertas automáticas, jardín,1.500 m2 con piscina. Urbanización Zulema (Alcalá de Henares). Tel.:91 879 23 00 / 609 03 85 00

SE VENDE apartamento 2 dormitorios, nuevo a estrenar. Muy buena zona. (Antigua Plaza de Toros). Tel.:91 882 52 02 / 617 36 71 96

ALCALÁ DE HENARES venta de nave, plígono Europa, 200 m2 + 60 m2 entreplanta oficinas. No agencias. Tel.: 609 85 43 63

VENDO PISO zona Plaza San Francisco de Asis. 3 dormitorios, ventanas de aluminio doble, suelo de plaqueta, cocina amueblada. No agencias. Tel.:608 32 79 63

SE VENDE O ALQUILA piso en barrio Venecia (zona Gran Canal), 75 m2, totalmente reformado. 9.800.000 (venta) y abstenerse inmobiliarias. 60.000 (alquiler). Tel.:91 888 67 47

IVIASA EL VAL vendo apartamento, 50 m2, cocina amueblada más horno y vitrocerámica, baño completo, 1 dormitorio, calefacción, a/e. Precio 9.500.000 ptas. 629 06 81 44

MECO (Ciudad de la Luz), 100 m2, 3 dormitorios, sapelly, puerta blindada, aluminio, cocina semiamueblada. 7.000.000 ptas. Tel.:91 886 10 05

ALQUILO PISO en Residencia Valparaiso, (zona Juan de Austria). Excelentes calidades. Parquet, videoportero, soleado. 65.000 ptas. Tel.:91 882 57 15 / 880 63 65

PISO(JUNTO A CHAMPION) 4 habitaciones, 1 baño, 1 aseo, cocina amueblada de 13 m2, terraza cerrada, calefacción central, doble ventana, puerta blindada, armarios empotrados, perfecto estado. 19.000.000 ptas negociables. Tel.:91 888 96 57

URGE TRASPASO de bar, funcionando. Cocina completa. Cerca de Ambulatorio e Instituto. Zona Iviasa Chorrillo. Tel.:91 881 73 88

ALQUILO PISO C/ Diego de Torres. Sin muebles, 3 habitaciones, baño, cocina amueblada, terraza acristalada, portero físico. Buen precio. Tel.:91 747 22 79

ALQUILO PISO C/ Esgaravitas, 16. 80 m2, 3 dormitorios, salón, cocina amueblada, cuarto de baño, armarios empotrados, gas natural, terraza. 50.000 ptas. Comunidad incluída. Tel.:91 889 16 26 / 649 07 74 44

ALQUILO PISO C/ Lugo, 7. 80 m2, 3 dormitorios, salón, cocina amueblada, cuarto de baño, armarios empotrados, parquet, terraza, gas natural, calefacción y agua caliente individual. 50.000 ptas con comunidad incluída. Tel.: 91 889 16 26 / 649 07 74 44

SE ALQUILAN dos locales comerciales con tres escaparates cada uno y protegidos con verjas, en c/ Alameda y Gonzalo de Berceo en 60.000 y 40.000 ptas respectivamente en Alcalá de Henares. Tel.:91 889 09 20

IVIASA-VAL vendo apartamento de 50 m2, 1 dormitorio, cocina independiente amueblada, salón, baño completo. Calefacción, p/b, parquet. Precio:9.600.000 ptas. Tel.:629 06 81 44

OCASIÓN. AZUQUECA de Henares, zona El Bulevar. Piso 2 habitaciones, todo exterior, 75 m2, salón de paso, cocina, wc completo, 1 a/e, suelo de gres, puertas interiores de madera de pino, calefacción de tarifa nocturna, puerta blindada, carpintería exterior de madera, semi-nuevo. 9.500.000 ptas. Llamar tardes. Tel.:649 26 58 78

ALCALÁ habitación individual en piso nuevo y céntrico, tv., difusor, derecho cocina. Mobiliario a estrenar. Caballeros con trabajo. Tel. 91 882 41 24 y 607 96 57 34

ALCALÁ DE HENARES alquiler de local (semiesquina) 278 m2 en dos plantas, paralelo a Vía Complutense. Preguntar por Sr. López. Tel.:91 888 67 85

URBANIZACIÓN El Pilar. Zona Colonia del Aire, 4 dormitorios, cuarto de baño y aseo, buen estado, 119 m2. 15.750.000 ptas. Tel.:609 03 06 98

VENDO PISO en Plaza Juan XXIII, 80 m2, 3 dormitorios, parquet, calefacción central, aire acondicionado, ventanas de aluminio, terrazas acristaladas. 14.000.000 ptas. tel.:91 882 04 23

HORCHE (GUADALAJARA) vendo chalet individual, 350 m2, parcela. Dos plantas, garaje y bodega. Tel.:91 881 99 20

HORCHE (GUADALAJARA) vendo chalet individual, superficie construida 150 m2, 4 dormitorios, doble aislamiento en paredes y techos. Calefacción gasoil, recuperador de calor en el salón. Tel.:91 881 99 20

ALQUILO PISOS C/ Empecinado, 32. 50.000 ptas. C/ Lugo, 7. 3 dormitorios, salón-cocina amueblada, cuarto de baño, parquet, calefacción individual. 50.000 ptas. Comunidad incluída. Tel:91 889 16 26

AZUQUECA DE HENARES vendo piso, 2 habitaciones en zona El Bulevar, 72 m2, salón de paso, 1 armario empotrado, puerta blindada, carpintería exterior de madera, interior de pino, calefacción de tarifa nocturna. Seminuevo. Llamar tardes. Tel.:949 26 58 78. Precio 9.500.000 ptas.

VENTA NAVE Polígono Europa, 200 m2 + 60 m2. Entreplanta. Oficinas. No agencias. Tel.:609 85 43 63

EN ALCALÁ DE HENARES se alquila oficina de 70 m2, con aire acondicionado y tres despachos, en el Edificio Cuatro Caños. C/ Teniente Ruiz, nº 2. Tel.:91 889 03 39

LA MATA (Alicante), vendo 2 apartamentos bajos de 1 dormitorio a 200 m de la playa. 3.990.000 ptas. No negociable. Tel.:608 32 79 63

ALQUILO PLAZA DE GARAJE para moto. Aparcamiento vigilado. En Glorieta del Chorrillo. Tel.:91 881 84 21

VENDO PISO Cuna de Cervantes, 115m2. Tel.: 91 880 12 94

VENDO PARCELA en el mismo pueblo de Camarma 500 m2 aproximadamente. Se puede construir chalet independiente. No agencias. 9.500.000 ptas. Tel.:91 881 84 21

SE VENDE PISO C/ Góndola, 3 dormitorios, 2 terrazas. Precio: 9.000.000 ptas. Tel.:629 28 54 82

EN ALCALÁ de Henares se alquila oficina de 90 m2, con aire acondicionado, en la primera planta del edificio Cuatro Caños, c/ Teniente Ruiz, nº 2. Tel.:91 889 03 39

TORREJON DEL REY "Señorío de Muriel", se vende parcela nº 167, 1ª fase. 660 m2. Todos los servicios. Tel.:91 882 53 33

SE VENDE O ALQUILA local (varias posibles actividades), 147 m2 divisibles en zona centro. Sr. Suarez. Tel.:91 888 67 85

TRABAJO

GRUPO DE INVERSIONES precisa asesores comerciales. Zona Corredor, flexibilidad de horario. Importantes comisiones. Sr. García Llorente. Tel.:91 382 05 25

BUSCAMOS PERSONAS serias para trabajo en casa, buenos ingresos. Enviar dos sellos de 35 ptas para contestación. Apartado 57-43080 Tarragona.

Se Necesita
Señorita de 19 a 23 años
con conocimiento de
ESTÉTICA O PELUQUERIA
Telf.: 629 06 95 92

EMPRESA de Alcalá de Henares, necesita cerrajero de hierro, oficial de 2ª con categoría demostrable. Interesados llamar al tel.:91 882 49 54

INGLÉS E INFORMATICA Inglés, Windows, office, Internet. Estudios en 3 Universidades USA. Tel.:91 881 39 64 / 949 20 21 90

SE NECESITAN TELEOPERADORAS para empresa de venta directa. Fluidez verbal alta. Manejo informática nivel usuario. Personas con minusvalía residentes en el Corredor del Henares. Tel:91 656 55 20

ESCUELA DE AZAFATAS necesita profesorado. Concertar cita. Tel.:91 883 39 10

FRANQUICIA MUJERES 25 a 60 años. Empresa lider venta directa Joyería- Perfumería- Complementos. Ofrece, para tu zona, negocio propio en Franquicia. Altos ingresos, autonomía, sin instalaciones. Información: tel.:902 20 05 05

SE OFRECE señora de 45 años con experiencia, para cuidar niños, limpiar…etc. También trabajo por horas. Tel.:91 882 54 22

EMPRESA DE ALCALÁ DE HENARES necesita cerrajero de Hierro, oficial de 2ª con categoría demostrable. Interesados llamar al tel.:91 882 49 54

EMPRESAS DE ALCALÁ DE HENARES necesita montadores de aluminio y cristal con experiencia demostrable. Tel.:91 882 49 54

EMPRESA de venta por catálogo, artículos de piel y complementos de señora solicita colaboradoras/es, distribuidoras/es. Altas comisiones. Llamar de 9 a 14 y de 16,30 a 20 Horas al tel.:902 480 481

MECANICO DE MOTOS con minusvalía residente en el Corredor del Henares, para empresa de nueva creación. No necesaria experiencia. Teléfono de contacto:91 656 55 20

¿QUIERES SER MECÁNICO? Información y reservas. Tel.:902 332 342

CONDUCTOR C2, menos de 30 años para trabajar en importante empresa del transporte en Coslada. Tel.:91 673 14 12

EMPRESA frabricante de joyería necesita personal para venta de joyas por catálogo. Altas comisiones. Tel.:670 64 34 70

SE NECESITAN Sras., srtas., para venta por catálogo de joyería, perfumería, cosmética, lencería, complementos, etc, altos ingresos, no importa edad ni experiencia, compatible con estudios y trabajo. Tel.:91 878 82 03

GRUPO INVERSIONES en filatelia, precisa asesores comerciales, flexibilidad de zona y horario. Importantes comisiones, experiencia comercial. Tel.:382 05 25. Sr. Garía Llorente

INFORMÁTICOS, TÉCNICOS con conocimientos en herramientas ofimáticas, con experiencia en facturación en compañias eléctricas o de agua. Se requiere personas con minusvalía residentes en el Corredor del Henares o Este de Madrid. Tel.:91 656 55 20

GRABADORES/AS de datos con minusvalía residentes en el Corredor del Henares o Este de Madrid. Preferible con inglés nivel alto. Se valora experiencia. Tel.:91 656 55 20

COMERCIALES CON MUNUSVALÍA y residentes en el Corredor del Henares o Este de Madrid, se necesitan para Empresa de productos tecnológicos y de telefonía. Buen nivel cultural y buena presencia. Carnet de conducir. Se valora experiencia. Salario competitivo más incentivos. Tel.:91 656 55 20

TELEOPERADORES/AS con minusvalía y residentes en el Corredor del Henares o Este de Madrid. Excelente fluidez verbal, 180-200 pulsaciones. Nivel F.P.I., o similar. Zona de trabajo en el Corredor del Henares. Tel.:91 656 55 20

DIRECTORAS + jefas de grupo + vendedoras. Busca Empresa Francesa perfumes, maquillajes, cosméticos y bisutería. Revista mensual gratuíta con grandes ofertas. Maravilloso muestrario para vender. Información: 908 48 44 36

JOVEN 30 años, ofi. 2ª carpintería. Titulo F.P, delineación, diseño y decoración, experiencia demostrable. Carnet A2 y B1, se ofrece. Tel.:919 80 19 27 6 91 879 26 48

PERFUMES, maquillajes, cosméticos, bisutería de lujo. Empresa Francesa líder europea selecciona: mujeres relacionadas que deseen obtener elevados ingresos. Grandes ofertas men-

suales. Revista mensual gratuíta. Información: 908 48 44 36

BUSCAMOS PERSONAS SERIAS para trabajo en casa, buenos ingresos. Enviar sellos de 35 ptas para contestación al apartado 57-43080 Tarragona.

ASESORES DE INVERSIONES Zona Corredor, se requiere experiencia en sector seguros. Flexibilidad horaria, comisiones independientes de objetivos. Sr. García. Tel.:91 382 05 25

BUSCO TRABAJO de cocinera, colegio, restaurantes, comidas caseras o también cuidando niños. Turnos de mañana, preguntar por Loli.al tel.:91 881 58 21 / 919 93 53 92

MUJER RELACIONADA puedes ganar mucho dinero vendiendo relojes (maquinaria japonesa, más de 1.000 modelos), plumas y boligrafos (gran novedad munidal bolígrafo con sello). Información.:939 96 34 50

DIRECTORAS + jefas de grupo + vendedoras. Precisa prestigiosa empresa de relojes (maquinaria japonesa, más de 1.000 modelos) + plumas (gran diseño)+ boligrafos (exclusiva mundial bolígrafo con sello. Esperamos su llamada.:939 96 34 50

MUJER RELACIONADA puedes ganar mucho dinero vendiendo entre tus amistades, perfumes, maquillajes, cosméticos y joyas. Múltinacional francesa líder en ventas. Revista mensual gratuíta. Informate.:908 48 44 36

SE OFRECE chica para trabajar. En tiendas, cuidar niños, etc. Disponibilidad absoluta.: 91 888 23 58

EMPRESA de enseñanza precisa profesores/as, diplomados en Magisterio o Licenciados para impartir clases de : Matemáticas, Física, Química, Lengua, Latín e Idiomas. Enviar CV + fotografía al Apartado de Correos 692 (28080 Madrid).

TRABAJO agradable y personal en domicilio ganando hasta 220.000 ptas/mes. La distancia no importa. Solicite información gratuita y detallada. Envíe este anuncio, sello, señas al apartado 9402 Barcelona. 08080. Tel.:93 237 34 34 6 al 938 43 06 91

CLASES DE PRIMARIA 1° y 2° ESO. Por profesora titulada con experiencia. Enseñanza personalizada. Tel.:91 888 37 45

EDUCACIÓN

LICENCIADA EN FILOLOGIA da clases de Latín, Lengua y Griego. Experiencia y buenos resultados. María. Tel.:91 882 47 64

LATÍN, LENGUA, LITERATURA E HISTORIA: Clases particulares a domicilio de ESO, BUP Y COU. Buenos precios y resultados. Isabel. Tel.:91 889 79 39

SE DAN CLASES DE RECUPERACIÓN desde 3° de primaria - 4° ESO. Todas las materias. Telf.: 91/883 09 21. Juan José.

LATÍN, LENGUA, LITERATURA E HISTORIA. Clases particulares a domicilio. ESO, BUP Y COU. Buenos precios y resultados. Tel.:91 889 79 39

SE NECESITA empleada del hogar interna, en Alcalá de Henares. Llamar al tel.:91 889 64 43. Llamar a partir de las 13 horas

LATÍN, LENGUA, GRIEGO Licenciada en Filosofía clásica da clases particulares a domicilio. Experiencia y buenos resultados. María. Tel.:91 882 47 64

SE DAN CLASES de inglés, alemán, italiano y ruso para EGB, BUP, COU, FP, ESO, Universidad, EOI, Turismo y para cualquier tipo de oposición. Experiencia 7 años, buenos resultados. Preguntar por Jesús. Tel.:91 889 35 76

LENGUA ESPAÑOLA a nivel de gramática y comentario de texto. Todos los niveles. Experiencia 2 años.Preguntar por Jesús. Tel.:91 889 35 76

VARIOS

SE VENDE CAMIÓN
Nissan L.60. Caja Cerrada.
Matrícula M-4265- NH.
91 323 04 18
Llamar sólo noches

VENDO YAMAHA TZR 80 antigua. Entera o por piezas. Tel.:609 08 24 82

SE VENDE FORD ORION 1.6 Ghia.1989. Color gris metalizado. Gasolina.E/E, C/C. Buen estado. ITV pasada. Telf.: 91 889 61 64

CAMA DE MATRIMONIO , 1,35 colchón flex y somier láminas. 45.000 ptas. Regalo cabecero y edredón a juego. Todo nuevo. Tel.:91 878 80 21

REGALO PERRA de 9 meses, cruce de pastor alemán con lobo, por no poder atender. Interesados llamar a Israel al tel.:649 20 50 15

SE VENDE C-XANTIA 1.6 X gasolina, año 97, nuevo. 1.700.000 ptas. Tel.:91 879 20 89

VENDO RENAULT 5 TS rojo, M-DD, extras, 3 puertas, buen estado, garaje, I.T.V. 90.000 ptas. 91 882 50 61

VENDO W-POLO COUPE (M-KP) 75 cv, blanco, 3 puertas, excelente estado, garaje, I.T.V. 325.000 ptas. Tel.:91 882 50 61

Servicios Integrales de Limpiezas
MAR, S.L.
Medalla de Oro 1998
Laurel de Oro 1997 Sector Limpiezas
CONSULTE NUESTRAS OFERTAS
Presupuestos sin compromiso
• Mantenimiento de limpieza de toda clase de edificios: comunidades, hostelería, colegios, fábricas, hogares, naves, etc.
• Pulidos, abrillantados, limpiezas industriales, limpiezas de fachadas, cristales, moquetas, etc.
• Disponemos de todo tipo de máquinas de limpieza.
También disponemos de Servicio Integral de Jardinería: diseño, conservación, mantenimiento, etc.
Plaza Río Jarama, s/n.
28803 ALCALÁ DE HENARES (Madrid)
Tlfno. y Fax: 882 33 38

ACPES
ALUMINIO Y PVC
FABRICACIÓN PROPIA
Fuentes de Armario y Terraza
Mamparas de Baño
Puertas y Ventanas totalmente herméticas
PERFILES CON ROTURA DE PUENTE TÉRMICO
Presupuestos sin compromiso
C/ Andrés Saborit, 10
Tlfno.: 880 90 33
deceuninck

PAJARERÍAS
ANIMALES DE COMPAÑIA Y ACCESORIOS
YACO
Reparto a domicilio
• Criador de Canarios.
• Guardería de Pájaros.
918 829 449
Avda. Lope de Figueroa, 1. Alcalá de Henares

Centro Ayuda Atención Domiciliaria Personas Mayores
TODAS LAS ESPECIALIDADES
• Rehabilitación • Fisioterapia• Podología • Servicio Doméstico • Ayuda familiar enfermos de Alzheimer
• Ayudas Técnica (sillas de ruedas, andadores, muletas, ecotillo en general)
SI QUIERE SER ATENDIDO EN SU CASA
• 24 horas al día
• Presupuestos personalizados
DESDE 29.000 ptas/mes
C/ Divino Figueroa 6
28805 Alcalá de Henares
Telf y Fax: 91 889 12 67
91 881 37 88

MG MARMOLES
• Mármoles, Granitos y Calizas (Nacionales y de Importación).
• Encimeras de cocina y baños.
• Obras y reformas a particulares y constructoras.
• Presupuestos sin compromiso.
C/ Madre de Dios, 8 - Local. 28801 ALCALÁ DE HENARES
Tel.: (91) 878 84 02/87 03 Fax.: 882 77 53.

Actúa contra el hambre.
Tu respuesta es decisiva.
ACCIÓN contra el HAMBRE

Nominada como MEJOR EMPRESA Y MEDALLA AL MÉRITO PROFESIONAL 1999 por PUBLICACIONES DE COMERCIO INTERNACIONAL
Venta de material fotográfico
Fotografía industrial
Reportajes: Foto y video
Revelado y 24 copias 10x15
1155 ptas
Carrete y album de regalo
CÁMARA CANON EOS 500
OBJ: 28: 80 mm
59.900 ptas (Bolsa de Regalo)
C/ Teniente Ruiz, 15.
Galería Comercial
Telf.: 91 889 07 15

ANTENAS
ANTENAS RAFA
PRESUPUESTOS GRATIS SIN COMPROMISO
Garantizamos todos los trabajos por 18 meses.
Instalación de:
Antenas colectivas
Porteros automáticos
TV Vía Satélite
Mantenimiento y conservación
GIL DE ANDRADE, 16 (local)
Teléfono: 880 64 10
ALCALÁ DE HENARES

ASADOR - PARRILLA
LA CABAÑA
Restaurante
ESPECIALIDAD EN COSTILLAS A LA BRASA
Terraza de verano
HAGAN SUS RESERVAS
• Bautizos
• Comuniones
• Comidas de Empresa
nueva dirección
C/ Lanza, 3 28805 Alcalá de Henares
Telfs.: 91 888 53 12 / 91 878 81 06

FOTOTECA
BRM Cardenal Cisneros

Agenda nacional

MARZO

22

LUNES

Santos Pablo, Deogracias, Bienvenido y Saturnino.

1369. Enrique de Trastamara, ayudado por el guerrero francés Beltrán Duguesclin, mata a su hermano Pedro I, rey de Castilla.
1506. Fernando el Católico, viudo de Isabel I de Castilla, se casa a los 53 años con Germana de Foix, de 17 años, sobrina del rey francés Luis XII, en la localidad alicantina de Denia.
1508. Fernando el Católico nombra a Américo Vespucio piloto mayor de Castilla.
1763. Creación del Cuerpo de Artillería de la Armada española.
1789. Proclamación de la República Helvética.
1895. Los hermanos Lumière proyectan en público la primera película que se realizó en el mundo: "La salida de obreros de la fábrica Lumière".
1939. El cardenal Eugenio Pacelli es elegido Papa con el nombre de Pío XII.
1953. Coronación del rey Husein de Jordania.
1968. Comienza la revuelta estudiantil que conduciría al "Mayo francés".
1976. Salvador de Madariaga lee su discurso de ingreso en la Real Academia Española.
1982. Comienzo formal de hostilidades entre fuerzas británicas y argentinas en el Atlántico Sur, a causa de la ocupación de las Malvinas.
1983. Científicos australianos implantan con éxito en una mujer un embrión congelado.
1994. Nuevo documento papal que prohíbe a los sacerdotes la militancia política y sindical.
1997. El Parlamento de Polonia aprueba por amplia mayoría la primera Constitución democrática del país.

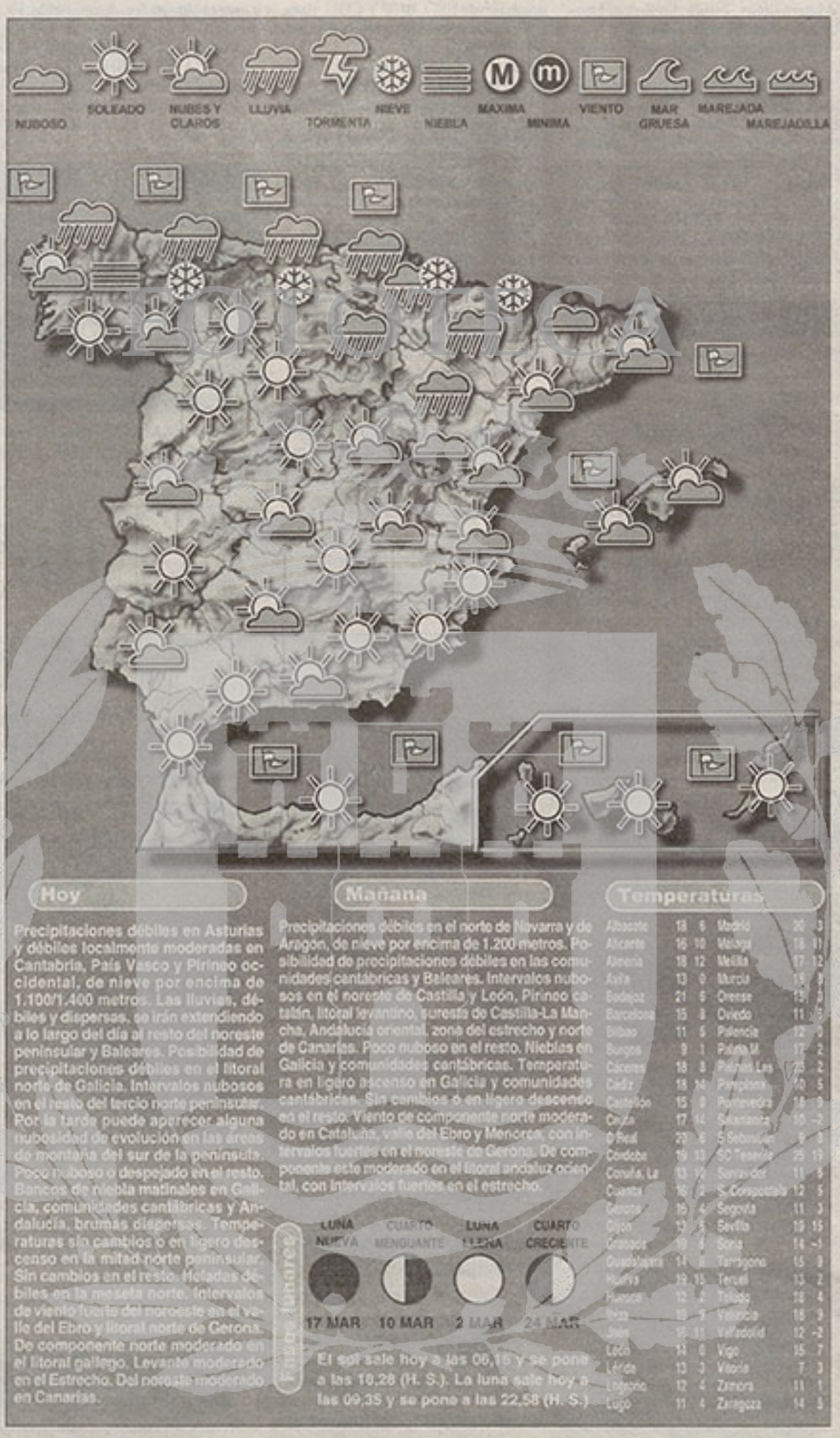

Hoy

Precipitaciones débiles en Asturias y débiles localmente moderadas en Cantabria, País Vasco y Pirineo occidental, de nieve por encima de 1.100/1.400 metros. Las lluvias, débiles y dispersas, se irán extendiendo a lo largo del día al resto del noreste peninsular y Baleares. Posibilidad de precipitaciones débiles en el litoral norte de Galicia. Intervalos nubosos en el resto del tercio norte peninsular. Por la tarde puede aparecer alguna nubosidad de evolución en las áreas de montaña del sur de la península. Poco nuboso o despejado en el resto. Bancos de niebla matinales en Galicia, comunidades cantábricas y Andalucía, brumas dispersas. Temperaturas sin cambios o en ligero descenso en la mitad norte peninsular. Sin cambios en el resto. Heladas débiles en la meseta norte. Intervalos de viento fuerte del noroeste en el valle del Ebro y litoral norte de Gerona. De componente norte moderado en el litoral gallego. Levante moderado en el Estrecho. Del noreste moderado en Canarias.

Mañana

Precipitaciones débiles en el norte de Navarra y de Aragón, de nieve por encima de 1.200 metros. Posibilidad de precipitaciones débiles en las comunidades cantábricas y Baleares. Intervalos nubosos en el noreste de Castilla y León, Pirineo catalán, litoral levantino, sureste de Castilla-La Mancha, Andalucía oriental, zona del estrecho y norte de Canarias. Poco nuboso en el resto. Nieblas en Galicia y comunidades cantábricas. Temperatura en ligero ascenso en Galicia y comunidades cantábricas. Sin cambios o en ligero descenso en el resto. Viento de componente norte moderado en Cataluña, valle del Ebro y Menorca, con intervalos fuertes en el noreste de Gerona. De componente este moderado en el litoral andaluz oriental, con intervalos fuertes en el estrecho.

Luna llena

LUNA NUEVA 17 MAR · CUARTO MENGUANTE 10 MAR · LUNA LLENA 2 MAR · CUARTO CRECIENTE 24 MAR

El sol sale hoy a las 06,16 y se pone a las 18,28 (H. S.). La luna sale hoy a las 09,35 y se pone a las 22,58 (H. S.)

Temperaturas

Albacete	18	6	Madrid	20	3
Alicante	16	10	Málaga	18	11
Almería	18	12	Melilla	17	12
Avila	13	0	Murcia	18	9
Badajoz	21	6	Orense	17	2
Barcelona	15	8	Oviedo	11	6
Bilbao	11	5	Palencia	12	0
Burgos	9	1	Palma M.	17	2
Cáceres	18	8	Palmas, Las	18	2
Cádiz	18	14	Pamplona	10	5
Castellón	15	8	Pontevedra	18	9
Ceuta	17	14	Salamanca	10	-2
C. Real	20	6	S.Sebastián	9	3
Córdoba	19	13	Santander	11	6
Coruña, La	13	12	Santander	11	6
Cuenca	16	4	S. Compostela	12	5
Gerona	15	4	Segovia	11	3
Gijón	13	5	Sevilla	19	15
Granada	18	6	Soria	14	-1
Guadalajara	14	6	Tarragona	15	9
Huelva	19	15	Teruel	13	2
Huesca	12	2	Toledo	18	4
Ibiza	18	9	Valencia	18	9
Jaén	18	11	Valladolid	12	-2
Lleida	14	6	Vigo	15	7
Logroño	13	3	Vitoria	7	3
Lugo	12	4	Zamora	11	1
	11	4	Zaragoza	14	3

SORTEOS

Gordo de la Primitiva

Combinación ganadora del DOMINGO 21 DE MARZO

15 21 27 33 35 41

Complementario: 49 Reintegro: 8

Bonoloto

Combinación ganadora del LUNES 15 DE MARZO
9-14-23-26-39-48
Complementario: 13 Reintegro: 3

Combinación ganadora del MARTES 16 DE MARZO
2-4-13-15-35-37
Complementario: 8 Reintegro: 4

Combinación ganadora del MIERCOLES 17 DE MARZO
9-15-16-23-31-33
Complementario: 40 Reintegro: 4

Combinación ganadora del VIERNES 19 DE MARZO
2-6-10-14-25-30
Complementario: 40 Reintegro: 1

Primitiva

Combinación ganadora del JUEVES 18 DE MARZO
2-6-14-16-31-46
Complementario: 43 Reintegro: 9

Combinación ganadora del SABADO 20 DE MARZO
3-5-6-36-37-48
Complementario: 21 Reintegro: 7

ONCE

ÚLTIMO NÚMERO PREMIADO
3 4 7 5 5

Lunes, 15 de marzo	28021
Martes, 16 de marzo	36477
Miércoles, 17 de marzo	87656
Jueves, 18 de marzo	89965
Viernes, 19 de marzo	34755

Internet

'Ojos de serpiente'

Tema
Cine

Dirección Internet
http://www.snakeeyesmovie.com/

Calificación
💻💻💻

Numerosas imágenes y buen diseño. Esta web se presenta con una sobria página en la que unos dados dan entrada a la página principal, con un buen diseño, acorde con el ambiente de la película, donde el menú se sitúa en la parte superior. Se agradece la proliferación de imágenes, muy diversas, que salen en todas las pantallas. En el apartado Clips se pueden visionar buenos trailers. Existen muchos fotogramas y fotos de los protagonistas, sobre todo del protagonista, Nicoals Cage, en la opción Imágenes. En Story se puede conocer la historia, casi está el guión entero. En Cast se puede aprender algo sobre los protagonistas, con información sobre cada uno de ellos. También existen datos sobre los productores y sobre el director, Brian de Palma.

💻 NO ES MUY BUENA 💻💻 MERECE LA PENA 💻💻💻 ESTÁ MUY BIEN

Cocina

All i Pebre

INGREDIENTES para 4 personas	ELABORACIÓN
1 lubina de 1 kg 2 guindillas (picantes) 1 decilitro de aceite 1 cucharada de pimentón 3 dientes de ajo 50 g de piñones 2 cucharadas de harina Sal Perejil	Limpiar, vaciar y escamar la lubina; trocearla y separarle las espinas; hacer con estas espinas un caldo. Machacar en el mortero los ajos, los piñones y las guindillas; añadirle unas gotas de aceite. Poner al fuego la cazuela y calentar el aceite; sofreír el majado del mortero, sin que llegue a tomar color; agregarle el pimentón y la harina; rehogar y añadir el caldo; dejar cocer unos minutos. Incorporar los trozos de lubina, sazonados; deben quedar cubiertos por el líquido; continuar la cocción de 10 a 15 minutos; rectificar de sal y espolvorear con perejil picado.

BPM Cardenal Cisneros

Mirando a través de las 625 líneas

El Centro de Cultura Contemporánea de Barcelona acoge la exposición 'Mundo TV'

JOSÉ L. ENRÍQUEZ / MADRID

Desde su creación la televisión se ha ido convirtiendo en algo cotidiano para los seres humanos. La 'caja tonta' ha pasado de ser un objeto testimonial para ocupar lugares preferentes en los hogares. Con los años las modas han evolucionado y la televisión se ha ido adaptando a todos los cambios que se ha ido produciendo en la sociedad.

Admirada por unos y denostada por otros, la televisión se ha convertido en uno de los inventos fundamentales del siglo XX y por eso ha llegado la hora de desvelar las claves de este fenómeno cultural a través de la exposición *Mundo TV*.

El Centro de Cultura Contemporánea de Barcelona dedica desde el pasado 2 de marzo y hasta el próximo 25 de julio una exposición Antológica sobre la televisión. En un espacio de 1.500 metros cuadrados la exposición invita a hacer una reflexión crítica sobre el medio. Jordi Balló, comisario de la exposición además de profesor, director y guionista de televisión aseguraba que " nuestra voluntad es hacer reflexionar y reivindicar el modo plural de conjugar la televisión y el derecho a ver las obras televisivos en un sentido distinto al habitual".

Un visitante de la exposición 'Mundo TV' / EFE

Series clásicas

Para el comisario de la exposición hay que "dar a la televisión el contenido plural y jugar con cualquier género porque es posible, todos los programas han tenido el deseo de durar y han tenido que luchar precisamente contra eso".

La exposición combina elementos escenográficos con imágenes fotográficas con el objetivo de dar al medio televisivo un sentido que traspasa su consumo cotidiano. Además se incluyen fragmentos de programas que han marcado un hito en la historia televisiva como *Los vengadores, Canción triste de Hill Street; El show de Johnny Carson; Yo,Claudio;* o, *Barrio Sésamo,* entre otros muchos.

Apartados

La exposición está distribuida en diez apartados temáticos. El primero de ellos *El siglo en directo* analiza la revolución conceptual de la retransmisión en directo y para ello se han seleccionado una serie de programas que han congregado frente al televisor, lejos del lugar donde se ha producido el acontecimiento, a un gran grupo de telespectadores. Así, en *Mundo TV* se pueden recordar hechos en los que hubo *competición* (debate electoral entre Nixon y Kennedy o Suárez y González); *conquista* (la llegada del Apolo XI a la Luna); *coronación* (boda y funerales de Diana);y por último, *imprevistos*, (la entrada de Tejero en el Parlamento en el 23-F).

La siguiente parada es *Telépolis,* es una de las secciones que más recuerdos estéticos evoca a los visitantes porque a lo largo de varias estancias se recrean los salones de varias décadas con su correspondiente decoración.

En *La ficción seriada* se tienen cabida algunas de las series que han marcado una época y que evocan nostálgicos recuerdos. Entre ellas *Los intocables, Los vengadores, Perry Manson, Twin Peaks, Los Simpson, Yo Claudio* o *Cheers.*

A continuación se pasa a *Los persuasores* donde se analiza el *star system* televisivo. Aquí se mezclan fotografías de personajes televisivos como Matías Prats, Walter Cronkite, Rosa María Mateo, Edward R. Murrow o Johnny Carson agrupados en una galería llamada *Historias ejemplares.*

El esplendor de los real está dedicado íntegramente a los documentales, un género que ha conseguido una extraordinaria adaptación en el mundo de las 625 líneas. En el siguiente apartado, *En el plató,* se recuerdan los programas más memorables rodados en un plató como *Spitting image, Barrio Sésamo* o *Saturday night life.*Los programas de plató constituyen una antología de los momentos más propios de la televisión.

En *Mundo TV* también tiene cabida el vídeo y su relación con la televisión en *Vídeo versus TV* para lo que se ha creado una sala en la que se proyectan fragmentos de obras de videoarte con contenido crítico hacia el medio televisivo.

Cine y televisión

La exposición también tiene su espacio para el cine en *Hermano pequeño, Hermano mayor* aunque recuerda que ver películas en televisión se ha convertido en una manera "bastarda e incompleta". En una sala se proyectan fragmentos de films en los que sale en escena uno de los personajes viendo la televisión. Por ejemplo, E.T. imita a John Wayne en *El hombre tranquilo* o el diálogo amoroso de *Cuando Harry encontró a Sally* viendo *Casablanca.*

Las dos últimas paradas de *Mundo TV* son *La fragmentación* y *Las criptas.* En la primera se analiza la relación contemporánea entre las pantallas de televisión y el ordenador. En la segunda, se llega al espacio para el reposo, viendo uno de los cien mejores programas de la historia de la televisión seleccionados por veintiún especialistas y críticos del mundo, vinculados a las principales cadenas y medios de comunicación.

JUICIO FINAL

Aitor San Vicente

INFORME SEMANAL

Los reportajes de este programa conservan las hechuras que han hecho a este espacio uno de los más veteranos de la cadena.

ZAP...ZAP... ZAPPING

El resumen de los mejores momentos del programa *Lo más plus* significa el autobombo de unos profesionales, pero está hecho con acierto.

SEINFELD

Esta serie, de gran éxito en Estados Unidos, no estácuajando en nuestro país. Insistir en ella sólo puede explicarse porque está comprada y pagada.

ABIERTO EN CANAL

El reportaje dedicado a Joaquín Cortés volvió a demostrar que este espacio, junto a 'Treinta minutos', de Telemadrid, es de lo mejor de la parrilla.

CINE DE BARRIO

Así como en ocasiones este programa sirve para homenajear a grandes actores españoles, en otras oportunidades es un tostón infernal.

La audiencia no baja de las 200.000 personas durante la madrugada

EUROPA PRESS / MADRID

La audiencia de televisión en el horario de madrugada en el conjunto de las cadenas, públicas y privadas, no baja de 191.724 personas mayores de cuatro años como media diaria, aún en los horarios más intempestivos. Según datos de la empresa de medición de audiencias Sofres, las cifras más bajas de audiencia se registran entre las cinco y media y las siete de la mañana, con esos 191.724 espectadores (un 0,5 por ciento de audiencia). A pesar de que algunas cadenas emiten a esa hora espacios de teletienda, a las tres de la mañana la audiencia es de 843.585 espectadores, cifra que se va reduciendo hasta los 230.068 que se registran a las cinco.

el televidente AITOR SAN VICENTE

Música, música

PARECE que la música también comienza a tener un hueco importante en la televisión como producto específico y no como mero acompañamiento a shows de entrevistas o de variedadades. Esta suele ser toda la importancia que se le concede a los artistas cuando acuden a una cadena de televisión a promocionar sus canciones o su último disco.

Hasta hace una fechas los espectadores estaban bastante huérfanos de programas en los que deleitarse con la actuación de un grupo, ya fuese en vivo o en play-back. Había que recurrir a los vídeos musicales de Canal Plus como una de las alternativas posibles.

Música sí, que se emite en Televisión Española, recupera el formato de espacios con diferentes artistas en el plató. Cantan en directo, lo que es de agradecer por el esfuerzo y el supuesto riesgo que ello supone para su prestigio en caso de algún fallo, aunque la diferencia no se pueda apreciar desde el sillón de casa. El sábado, le tocó el turno, entre otros y otras a la italiana Laura Pausini.

En ocasiones, el mimetismo de las diferentes cadenas les lleva a programar los mismos espacios para evitar que el espectador sea fijado por la competencia. Es lo que está sucediendo con el capítulo musical. Si un programa se hace un hueco y logra captar a una porción de la audiencia y la fideliza, se desata la alarma en la competencia que no duda en dar sobrada respuesta a la iniciativa.

En ese sentido, la oferta musical a la que se podía acceder el pasado sábado es más que aceptable. Junto a *Música sí*, que se pudo ver en La Primera y en La 2 de Televisión Española, también estuvo la lista de los más vendidos con *Del 40 al 1* de Canal Plus, todo un clásico. La cadena privada además emitió el programa *Música* dedicado a una de las cantantes más en boga del momento, la norteamericana Alanis Morrissette, de la que se ofreción un reciente concierto.

Televisión

FLASHES

■ LA 2 / 23.00

Hawks, protagonista de '¡Qué grande es el cine!'

Howard Hawks está considerado como uno de los grandes directores del cine de todos los tiempos, el más completo y el que ha tocado todos los géneros, imprimiendo a su obra una carácter muy personal. Además de obras bélicas, del oeste y cine negro -*Tener y no tener*, *El sueño eterno*- Hawks también rodó varias comedias hoy históricas, como *La fiera de mi niña*, *Luna nueva*, *Bola de fuego* y *Su juego favorito*. Este último título es el que hoy emite el espacio de Garci en La 2.

■ TELE 5 / 22.00

Inspección de trabajo en el diario 'Crónica'

Tele 5 emitirá hoy el capítulo de *Periodistas* titulado *Entre rejas*. En esta ocasión, el *Crónica* va a sufrir una inspección de trabajo, y Pablo está preocupado por los problemas que les podría traer la irregular situación de Chusky. Será Luis el encargado de hablar con Chusky y exponerle el problema, pero éste convence al jefe de local de que tiene entre manos un asunto muy importante y le dé una tregua para solucionarlo antes de abandonar el trabajo. Tratando de hacerse valorar, Chusky se meterá en un lío muy serio.

■ LA 2 / 21.00

Inauguración del Auditorio de Barcelona

La música también tendrá una gran importancia hoy en la programación de La 2, ya que la cadena pública emitirá el concierto que se realizará con motivo de la inauguración del Auditorio de Barcelona. La presentación de la Orquesta Sinfónica de Barcelona en su nueva sede, se realizará con un programa que comenzará con el estreno de una obra escrita por Joan Guijoan. Al que seguirá la potencia sonora de Richard Wagner, con la obertura de *Los maestros cantores*, y la grandeza rítmica de Manuel de Falla, con *El sombrero de tres picos*, entre otras piezas.

TVE 1

06.00 **Canal 24 Horas**
07.30 **Telediario matinal**
09.00 **Los desayunos de TVE** Invitado: Juan Francisco Martín Seco
09.50 **Esmeralda**
11.15 **Saber vivir** "Problemas de riñon"
12.45 **Así son las cosas** Programa con vocación de servicio público
13.50 **Noticias**
13.55 **Informativo territorial**
14.25 **Corazón de invierno**

LA 2

06.00 **Euronews**
06.30 **A vista de pájaro** "La costa del Sol"
07.00 **That's english**
07.30 **Con mucha marcha** Presenta Leticia Sabater
09.30 **Empléate a fondo**
10.00 **TV educativa: La aventura del saber** "Miedo al vacío" "Investigadores"
11.00 **La película de la mañana** "La decente"
13.00 **Con mucha marcha**

ANTENA 3

06.20 **Cuentos de la cripta**
06.40 **La bella y la bestia**
07.30 **Club Megatrix**
09.25 **Noticias**
09.30 **El primer café** Invitada: Carmen Alborch
10.30 **Los casos más sonados de Perry Mason** "El caso del Romeo imprudente"
12.25 **Los vigilantes de la playa**
13.20 **Padres forzosos**
14.00 **Cosas de casa**
14.25 **El príncipe de Bel Air**

TELE 5

06.30 **Informativos Telecinco**
10.00 **Hart to Hart** "Y con esta pistola te tomo en matrimonio"
11.00 **Cocina con fundamento** Presenta Eva Arguiñano
11.15 **Día a día** Presenta M.ª Teresa Campos
14.00 **El juego del euromillón** Presenta Paula Vázquez
14.30 **Informativos Telecinco** Presenta Angels Barceló

TELEMADRID

07.30 **Cyberclub**
09.00 **Buenos días, Madrid** Con Antonio López y Lourdes Repiso. Deportes, Mar Martínez
10.00 **Telenoticias** Con Lourdes Repiso
10.30 **Tele empleo**
10.45 **Fútbol es fútbol** (rep.)
12.00 **Radionoticias**
12.25 **Loco por ti**
12.50 **Cyberclub**
13.55 **Telenoticias** Con Teresa Castanedo y Chema G. Aldáriz

CANAL+

08.00 **CNN News**
08.20 **Magacine toma 1** Multidifusión
09.10 **Abierto en Canal** Multidifusión
10.00 **Cine** "Malirats" (V.o.)
11.31 **Cine** "El negociador"
13.30 **Los 40 principales**
14.00 **Más deporte**
14.55 **Avance. Redacción**

TARDE

15.00 **Telediario-1** Presentan Ana Blanco y Jesús Alvarez
15.55 **El tiempo**
16.05 **Calle nueva** Cap. 297
16.40 **La usurpadora**
18.25 **Digan lo que digan** Tertulia que trata sobre temas sociales y de actualidad Presenta Jaime Boros
20.00 **Gente** Magazine sobre el mundo de la cultura y el espectáculo. Presentan Pepa Bueno y José Toledo

15.15 **Saber y ganar**
15.45 **Grandes documentales** "El Parque Nacional Kruger: La visión perpetua"
16.45 **Ciclismo** Semana Catalana
17.45 **Pueblo de Dios**
18.20 **Hyakutake**
19.00 **Un chapuzas en casa** "Una de cal y otra de arena"
19.30 **Nido vacío** "El paraíso de los cerdos"
20.00 **Informativo territorial**
20.30 **Makinavaja** "Totalmente Lusia"

15.00 **Noticias 1** Con Matías Prats y Susana Grisó. Deportes, Nacho Aranda
15.55 **El tiempo**
16.00 **Sabor a ti** Presentado Ana Rosa Quintana y Mon Santiso
19.00 **Alta tensión** Concurso presentado por Constantino Romero
20.00 **Los Simpson**
20.30 **Impacto Tv** Con Carlos García Hirschfeld y Silvia Jato

15.25 **Al salir de clase** "No está el cuerpo, pero sí la mano"
16.00 **Tarde de cine** "Por el bien de la familia"
18.00 **Diagnóstico asesinato** "Un cadáver muy divertido"
19.00 **Siete en el paraíso** "En un abrir y cerrar de ojos"
20.00 **El súper. Historias de todos los días**
20.30 **Informativos Telecinco** Presenta Juan Ramón Lucas.

15.30 **Con T de Tarde** Magazine presentado por Terelu Campos
17.45 **La hora de Mari Pau** Presentado por Mari Pau Domínguez
19.00 **Madrid directo** Programa informativo de reportajes y conexiones en directo presentado por Santiago Acosta
20.30 **Telenoticias** Presentan Susana Pfingsten y Alfonso García. Comentario editorial, Luis del Val

15.00 **De repente Susan**
15.30 **Documental** "100 fotos del siglo XX: Muerte de un republicano español"
15.37 **Documental naturaleza** "La reina de los leones"
16.29 **Cine** "Othello"
18.28 **El planeta de los toros** "La reaparición de Espartaco"
19.30 **Fútbol mundial**
20.00 **El día después**

NOCHE

21.00 **Telediario-2** Con Alfredo Urdaci y María Escario
21.45 **El tiempo**
22.00 **A las once en casa** "Que viene"
23.20 **Séptimo de caballería**
01.15 **Telediario-3** Con José Ribagorda y J. J. Santos
02.00 **Cine de madrugada** "Sin salida"
03.30 **Corazón de invierno** (rep.)
04.00 **Telediario-4**

21.00 **Convierto inaugural de l'Auditori de Barcelona**
23.00 **Qué grande es el cine** Programa dirigido y presentado por José Luis Garci. Incluye la proyección de la película
23.25 "Su juego favorito"
02.30 **Conciertos de Radio-3**
02.55 **Cine club** Clásicos del cine: "El Halcón Maltés"
04.35 **Despedida y cierre**

21.00 **Noticias 2** Con Ernesto Sáenz de Buruaga. Deportes, Olga Viza
21.45 **El tiempo**
22.00 **Gran cine** "Pena de muerte"
00.15 **JAG: Alerta roja**
01.20 **Noticias 3** Con Rosa María Mateo. Deportes, Paco G.ª Caridad
02.00 **Cine** "Libertad para vivir"
03.45 **Televenta**

21.30 **Telecupón**
21.35 **El informal** Con Javier Capitán, Inma del Moral y Florentino Fernández
22.00 **Periodistas** "Entre rejas"
23.20 **Crónicas marcianas** Con Javier Sardá
01.45 **Informativos Telecinco** Presenta Montserrat Domínguez
02.30 **Infocomerciales**
04.00 **Madrugada de cine** "Verano 70"
05.30 **La mujer prohibida**

21.30 **Maxcine** "Species"
23.30 **Cine de estreno** "Johnny Pallio"
01.35 **Tele empleo**
01.50 **Madrid noche Telenoticias última edición** Presentan Beatriz Pérez-Aranda y Juanma Cueto
02.05 **Cine: Sala de madrugada** "Sin vía de escape"
03.40 **Documental** "El color de África"
04.10 **Información Cultural CAM**

21.30 **Redacción. Noticias**
21.52 **Las noticias del guiñol**
22.00 **Especial Canal+** "Ceremonia de entrega de los Oscar 1998"
23.45 **Cine** "El quinto elemento"
01.46 **Fútbol inglés**
03.31 **Cine** "El crisol" (V.o.)
05.29 **Cine** "Jude"
07.27 **Especial Canal+** "Latinoamérica tiene la palabra"

EL DIAL DE ALCALÁ

CADENA SER

6.00 **Hoy por Hoy.**
7.00 **Hoy por hoy.** Carlos Zapata. **Informativo Local**
8.30 **Hoy por Hoy.**
12,20 **Hoy por Hoy.** José A. Bédmar.
13.00 **Inf. Regional.**
14.00 **Hora 14.**
14.05 **Inf. Regional.**
14.15 **Informativo Local** José Javier Barchín.
15.10 **Ser Deportivos** Local Beatriz Toribio
15.50 **Deport. Regional.**
16.00 **La Ventana**
19.01 **El Foro.** Regional.
20.00 **Hora 20.**
20.30 **Ser Deportivo.**
21.00 **Media vuelta.**
21.50 **Antena de la bolsa.**
22.00 **Hora 25.**
00.00 **El Larguero.**
01.30 **Hablar por hablar**
03.00 **Si amanece nos vamos**
4.30 **El Larguero.** Rep.

TELEALCALÁ

9.30 **Telemensaje.**
18.30 **Dibujos animados.**
19.00 **Anuncios y El Tarot.**
20.00 **Documental.**
21.00 **Objetivo Alcalá.**
21.30 **La Vida de Don Justo.**
22.30 **Documental.**
23.00 **Objetivo Alcalá**
23.30 **Videos Musicales**

RK-20

08.00 **Radioportada.**
09.00 **Aquí cabemos todos.**
14.00 **Informativo Nacional.**
14.30 **Redacción 20.** Información local/comarcal.
15.00 **RKTronic.**
16.00 **Desde el tejado.**
19.30 **Redacción 20.** Segunda edición.
20.00 **Los 20 de RK20.**
21.00 **El túnel del tiempo.**
23.00 **RK20, sólo música.**
24.00 **Luna y sol.**

ONDA CERO

06.00 **Al día.** Carlos Alsina
07.50 **Informativo.** Marta García.
08.00 **Protagonistas** Luis del Olmo.
13.05 **Protagonistas** M.A.Castilla.
14.00 **Las noticias de las dos** Félix Madero.
14.05 **Informativo local.** Marta García.
14.20 **Inf. Regional.** Víctor Arribas.
14,30 **Cadena.** F. Madero.
15.05 **Un mundo sin barreras.** R. Martín.
16.03 **La radio de Julia.** J. Otero.
20.00 **La Brujula.** Concha G. Campoy. **Cadena.**
20:15 **Regional.** V.Arribas
20.25 **Local.** M.García
21.05 **La otra brújula.**
00.00 **El Penalty.**
01.30 **País de Locos.**
03.05 **Esta Noche...**

'LOS DESAYUNOS DE RTVE'

TVE 1 / 09.00

Juan Francisco Martín Seco, miembro de la presidencia de Izquierda Unida, será entrevistado hoy en *Los Desayunos de Radiotelevisión Española*. Martín Seco responderá a las preguntas del conductor del programa, Luis Mariñas, y a las de los periodistas Fernando Jáuregui y Juancho Armas Marcelo.

'RESUMEN DE LOS OSCAR'

CANAL + / 22.00

La ceremonia de los Oscar, que se emitió en directo y en codificado en Canal +, podrá ser vista hoy por todos en un resumen dentro de la programación no codificada de esta cadena.

SATELITE

VIA DIGITAL

CANAL CLASICO, TODO MUSICA
19.45. Música en el tiempo: El virtuoso como mito
20.20. Opera: La Doncella de Orleáns
22.55. Música de cámara: Mozart. Quinteto para violín
23.30. Recital solistas: M.ª Luisa Castellanos y M.ª Aceves
00.25. Jazz en España: The coastline Dixilanders

CANAL COCINA
13.30. Clásica Italia
14.00. Club Canal Cocina
14.30. Cocina sin fronteras
15.00. Cocina thailandesa

CANAL NOSTALGIA
21.00. Luz verde: El arte
21.15. Fútbol: Liga 66/67 Real Madrid - Sevilla
23.30. Así fue: El día en que llegó el Semiramis
00.00. NO-DO

CANAL NATURA
19.10. Los monos de Corcovado
20.40. Espacios naturales
21.10. El legado Cousteau

CANAL PALOMITAS
19.00. Cine: 'Alerta, Misiles'
21.00. Star Trek
23.30. Cine: 'La costa de los mosquitos'

CINE PARAISO
18.10. Cine: 'La casa de las chivas'
19.50. Cine: 'Tim'
21.35. Cine: 'Sangre sobre el sol'
23.10. Cine: 'Confidencias por confidencias'
01.05. Cine: 'El moderno Sherlock Holmes'

CLUB CINEMA
18.20. Cine: 'Gloria de un día'
19.35. Cine: 'Días de gloria'
21.00. Cine: 'Cara de ángel'
22.30. Cine: 'Los buenos mueren jóvenes'

CANAL SATELITE

CINEMANIA AZUL
02.00. Cine: 'Jóvenes ocultos'

DW
21.30. Porsche: El resurgimiento de las cenizas

MUZZIK
21.00. La ópera barroca: La Calisto, de cavalli, por R. Jacobs

TAQUILLA 5
07.00. Cine: 'Mensajero del futuro'

SPORTMANIA
17.30. NBA: Orlando Magic - Los Angeles Lakers
20.00. Deporte aventura
21.00. NBA: Philadelphia - Los Angeles Lakers
22.45. NFL. Final Conferencia Americana: Denver Broncos - New York Jets

Resumen de OTR Press

BIBLIOTECA BPMC Cardenal Cisneros

LA DECENTE

LA 2 11.00 ★

Director: José Luis Sáenz de Heredia. **Intérpretes:** Conchita Velasco, Alfredo Landa, José Luis López Vázquez. **Nacionalidad:** España. **Año:** 1970 (C) 93 minutos.

La esposa de un historiador rumano ha decidido quedarse viuda. Nuria está aburrida de su marido, pero su educación le impide marcharse con otro hombre mientras viva su esposo. Para llevar a cabo sus planes solicita ayuda, por separado, a dos de sus frustrados pretendientes: Roberto Clavijo, un ornitólogo al que conoció a raiz de un accidente aéreo y que permanece soltero, y Pepe Orozco, un corredor de fincas que comparte la misma situación. El plan de Nuria para acabar con el historiador es golpearle con un candelabro.

Adaptación de una comedia policiaca de Miguel Mihura, que destaca un poco en el desolador panorama de la comedia española de los años 70.

POR EL BIEN DE LA FAMILIA

TELE 5 16.00 ★

Director: Robert Iscove. **Intérpretes:** Ann Jillian, Richard Grieco, Monique Lanier. **Nacionalidad:** Estados Unidos. **Año:** 1995 (C) 90 minutos. **Drama.**

Carrie Wilson, un joven que vive con sus padres y es madre soltera de una preciosa niña, acude a una entrevista con una constructora donde conoce a un obrero, Jimmy, y comienza a salir con él. Peggy, la madre de Carrie, no ve con buenos ojos que su hija salga con el chico, que resulta ser extremadamente celoso y muy agresivo, y los presentimientos de Peggy empiezan a convertirse en realidad. La situación entre los jóvenes se va deteriorando y termina convirtiéndose en un auténtico infierno. Peggy toma partido e intenta poner punto final a la relación de su hija ante los malos tratos que ésta recibe.

Enrevesada cinta, con un fuerte tono melodramático, agravado al final por las consecuencias trágicas que afectan a la familia.

SPECIES

TELEMADRID 21.30 ★★★

Director: Roger Donaldson. **Intérpretes:** Forest Whitaker, Ben Kingsley, Natasha Henstridge. **Nacionalidad:** Estados Unidos. **Año:** 1995 (C) 103 minutos. **Ciencia ficción.**

Sil es una niña que se escapa de un laboratorio secreto de investigación. Inmediatamente un equipo de profesionales emprende su búsqueda. El motivo es que Sil no es una niña corriente, encierra un terrible secreto y va dejando un rastro de muerte allí por donde pasa.

Perfecta película de ciencia ficción, claro que ésta ya no nos parece tan difícil que pueda ser realidad. Merece verse.

PENA DE MUERTE

ANTENA 3 22.00 ★★★

Director: Tim Robins. **Intérpretes:** Susan Sarandon, Sean Penn, Robert Prosky. **Nacionalidad:** Estados Unidos. **Año:** 1995 (C) 117 minutos. **Drama.**

La hermana Helen, una religiosa que ejerce una tarea docente y de apostolado en un barrio negro, recibe una carta de Matt Poncelet, un joven preso que se encuentra en el corredor de la muerte esperando que se cumpla su sentencia, en la que le pide que le ayude para poder superar el tiempo que le queda hasta que se cumpla la sentencia. La hermana Helen accede a ello.

Excelente película para disfrutar con ella, con una también excelente interpretación de Susan Sarandon (Oscar a la mejor actriz) y de Sean Penn en el condenado a muerte.

SU JUEGO FAVORITO

LA 2 23.25 ★★★

Director: Howard Haws. **Intérpretes:** Rock Hudson, Paula Prentiss, Maria Perschy. **Nacionalidad:** Estados Unidos. **Año:** 1964 (C) 115 minutos. **Comedia.**

Roger Wiloughby es un famoso experto en el deporte de la pesca. Ha escrito un libro sobre el tema que es básico para todos los aficionados, trabaja en una tienda dedicada exclusivamente a útiles de pesca, lleva una vida muy metódica y está a punto de casarse con su novia Tex. Sólo tiene un problema: no ha pescado un pez en su vida y no sabe cómo hacerlo. Además, una mañana se presentan en su trabajo dos guapas mujeres, Abigail Page y Ease Mueller, y le invitan a participar en un concurso de pesca y a partir de ahí todo se complica.

Divertidísima comedia del experto director Howard Haws, con un perfecto engranaje de la acción y varias secuencias memorables. Para pasar un rato divertido.

JOHNNY PALILLO

TELEMADRID 23.30 ★★

Director: Roberto Benigni. **Intérpretes:** Paolo Bonacelli, Roberto Benigni, Nicoletta Braschi. **Nacionalidad:** Italia. **Año:** 1991 (C) 109 minutos. **Comedia.**

Dante es un hombrecillo romano que trabaja como conductor de un autobús escolar. Su vida transcur sin muchos contratiempos hasta que un día se cruza en su camino María: una enigmática mujer que le comienza a llamar Johnny Palillo y por la que abandona todo para acompañarla a Sicilia.

Película muy social, demuestra que una persona en apariencia sin importancia puede llegar a creerse alguien cuando encuentra a una persona que le llena su vida.

BUTACA TV PELICULAS

por Ignacio Carreras

● NO LA VEA ★ MALA ★★REGULAR ★★★BUENA ★★★★MUY BUENA ★★★★★OBRA MAESTRA

EL HALCON MALTÉS

LA 2 02.55 ★★★★

Director: John Huston. **Intérpretes:** Humphrey Bogart, Mary Astor, Sidney Greenstreet **Nacionalidad:** Estados Unidos. **Año:** 1941 (B/N) 102 minutos. **Intriga.**

Los caballeros de la Orden de malta decidieron obsequiar en 1953 al emperador Carlos V con la estatuilla de un halcón, realizada en oro macizo con incrustaciones de piedras preciosas, en agradecimiento a ciertas prerrogativas concedidas por el monarca. Sin embargo, esta maravillosa joya no llegó nunca a manos de Carlos V, ya que la galera en la que era transportada fue asaltada por unos piratas. Cuatrocientos años después el detective Sam Spade y su socio aceptan el encargo de averiguar el paradero de una muchacha que ha desaparecido junto a Floyd Thursby, un hombre sin escrúpulos.

Mítica adaptación de la novela de Dashiell Hammett, que consagró a Humphrey Bogart como emblema del cine negro.

TODAS LAS PELÍCULAS

MALLRATS	10.00	C+
LA DECENTE	11.00	LA 2
EL NEGOCIADOR	11.31	C+
POR EL BIEN DE LA FAMILIA	16.00	T5
OTHELLO	16.29	C+
SPECIES	21.30	TVM
PENA DE MUERTE	22.00	A3
SU JUEGO FAVORITO	23.25	LA 2
JOHNNY PALILLO	23.30	TVM
EL QUINTO ELEMENTO	23.45	C+
SIN SALIDA	02.00	TVE-1
LIBERTAD PARA VIVIR	02.00	A3
SIN VÍA DE ESCAPE	02.05	TVM
EL HALCON MALTES	02.55	LA 2
EL CRISOL	03.31	C+
VERANO 70	04.00	T5
JUDE	05.29	C+

EL QUINTO ELEMENTO

C+ 23.45 ★★

Director: Luc Besson. **Intérpretes:** Bruce Willis, Gary Oldman, Milla Jovovich. **Nacionalidad:** Francia. **Año:** 1997 (C) 130 minutos. **Ciencia ficción.**

Cada 5.000 años, los cuatro elementos básicos, la tierra, el aire, el agua y el fuego, deben unirse con un quinto elemento, el que representa la vida en todo el Universo, para detener la amenaza de una fuerza oscura de otra dimensión que podría arrasar la Tierra. Sin embargo, esta vez, en pleno siglo XXIII, hay muchos que intentan acabar con el misterioso quinto elemento y apoderarse de los otros cuatro. Pero un taxista neoyorquino se encuentra con la única clave que puede salvar a la humanidad de ser destruida por un maléfico poder extraterrestre.

Luc Besson dirige una historia escrita por él cuando tenía dieciséis años, con una ambientación sacada de los cómics de Moebius y con unos espectaculares efectos especiales, que le permite conseguir una de las mayores producciones europeas de la historia.

SIN VÍA DE ESCAPE

TELEMADRID 02.05 ★★

Director: Wayne Wang. **Intérpretes:** Tom Hulce, Mary Elizabeth Mastrantonio, Harry Dean Stanton. **Nacionalidad:** Estados Unidos. **Año:** 1987 (C) 95 minutos. **Drama.**

Un pintor y dibujante de cómics tiene problemas de todo tipo: con su mujer, con el trabajo, con todo lo que toca, etc. Para colmo, una medio prostituta de lujo, con la que había tenido algunas relaciones, es encontrada muerta, y la policía le considera a él como el principal sospechoso del asesinato.

Al que es gafe todo la que hace también es gafe. Dentro del drama que eso supone, la cinta está bastante entretenida para seguir la trama y disfrutar con la consecución de la misma.

VERANO DEL 70

TELE 5 04.00 ★

Director: Pedro Lazaga. **Intérpretes:** Trini Alonso, Juanjo Menéndez, Jesús Puente. **Nacionalidad:** España. **Año:** 1969 (C) 96 minutos. **Comedia.**

El disfrute de las vacaciones de diversas familias españolas en la ciudad de Benidorm, mientras los maridos, infructuosamente, tratan de pasárselo muy bien en la ciudad; pero del dicho al hecho hay un gran trecho.

Un ahora y media de anuncio promocional de Benidorm y sus playas, con situaciones y gracias muy ibéricas.

FOTOTECA

Biblioteca Cardenal Cisneros

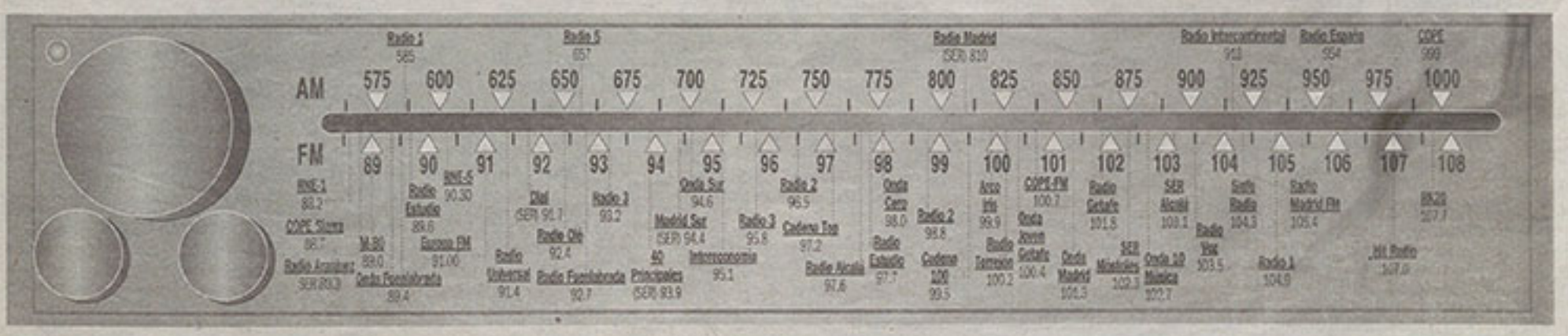

DIARIO DE ALCALÁ
AÑO VII, NÚMERO 2.008, LUNES 22 DE MARZO DE 1999

EDITA: Comunicaciones del Henares, S. A.
IMPRIME: IMCODAVILA.
DEPÓSITO LEGAL: AV-183-1992
REDACCIÓN, ADMINISTRACIÓN Y PUBLICIDAD: Pza de Navarra, 3. 28804. Tel: 889 41 62. Fax: 889 51 15

CENTRO INFORMACIÓN Y DOCUMENTACIÓN MELCHOR ALVES

El debate sobre los beneficios de la leche está abierto. En la imagen, un hombre ordeña a una vaca lechera / EFE

Buena o mala leche

Un grupo de médicos estadounidenses asegura que el consumo de lácteos no protege contra la osteoporosis

JORGE A. BAÑALES / WASHINGTON

El debate sobre los beneficios o perjuicios del consumo de leche por parte de los adultos volvió a reavivarse después de que un grupo de médicos proclamara que la leche no ayuda a prevenir la osteoporosis. El Comité de Médicos por una Medicina Responsable (PCRM), que agrupa a más de 5.000 facultativos, lanzó una campaña de avisos bajo el lema "La leche no protege contra las fracturas de huesos". A esto, la Fundación Nacional de Osteoporosis (NOF) replicó que "la leche y otros productos lácteos son las fuentes más ricas de calcio" y, por lo tanto, un alimento importante para contrarrestar la disminución de la masa ósea.

La osteoporosis afecta con mayor frecuencia y con mayor intensidad a las mujeres con deficiencia de estrógenos, que habitualmente ocurre después de la menopausia. En Estados Unidos se producen unos 300.000 ingresos hospitalarios anuales por fracturas de cadera, lo que se traduce en un costo en gastos médicos directos que llega a los 9.000 millones de dólares. Las fracturas de cadera, columna vertebral, muñeca, brazos y piernas suman más de 1,5 millones de casos al año.

Según la revista de la Asociación Médica de Estados Unidos, "la mayoría de estas fracturas es consecuencia de la osteoporosis entre mujeres que experimentan una pérdida acelerada del hueso después de la menopausia natural o inducida por la cirugía".

Sandra Raymond, directora ejecutiva de la NOF, señaló que "el país afronta una epidemia de osteoporosis, que es una enfermedad que se puede prevenir y tratar". "Si no se toman medidas, este grave problema de salud pública que ahora afecta a 28 millones de personas, podría afectar al doble en la primera década del siglo XXI", señaló. "Lo que ocurre es que la persona tipo en EEUU recibe apenas unos 600 miligramos de calcio al día en su dieta, y eso es la mitad de lo que necesitan", agregó.

La Academia Nacional de Ciencias y el Instituto Nacional de Salud sostienen que "la fuente preferida de calcio está en los alimentos ricos en calcio, como los productos lácteos". Pero el PCRM es firme en su evaluación de que "la leche es inútil para evitar las fracturas de huesos".

Entre los estudios que respaldan el argumento del PCRM se encuentra el realizado por un grupo profesional de enfermeras de la universidad de Harvard, que analizó los datos sobre 78.000 mujeres durante doce años.

El estudio de Harvard encontró que si había alguna diferencia entre las mujeres que tomaban leche y las que no la tomaban, era que las primeras sufrieron más fracturas que las segundas. "Es vital que se entienda que la leche no sirve para prevenir o aliviar la osteoporosis para que la gente pueda entender qué es lo que sí sirve", señaló el presidente del PCRM, Neal Barnard.

La directora de nutrición del PCRM, Patricia Berton, subrayó que "hay otras excelentes fuentes de calcio como el jugo de naranja fortificado con calcio, las verduras, los frijoles y los suplementos de calcio".

PROPIO DE LA HORA

Corruptores (y 2)

ALEJANDRO FEIJÓO

EL hecho inédito de la dimisión en bloque de la Comisión Europea puso de relieve aspectos que, seguramente, nos resultan lejanos, casi astronómicos para el común de los mortales. Porque hasta la pasada semana Bruselas era eso, un planeta donde quedaba por comprobar la existencia de signos vitales. Luego de la debacle descubriremos que la nebulosa que rodea al gobierno comunitario esconde otras nebulosas, que nos llevarían hasta los confines del mismísimo ordenamiento de la cosa pública. La distribución de fuerzas surgida tras el reordenamiento europeo no ha hecho más que remachar en las tinieblas las normas de un sistema que dista mucho de la transparencia. No contenta con afianzarse en la desigualdad, nuestra democracia ha ido cogiendo un importante ritmo de irregularidades que no hace sino alejar a la ciudadanía de los verdaderos canales participativos. La corrupción no es sólo una calamidad achacable a los elementos enfermizos de las administraciones: el hombre no ensucia al sistema del bueno. En todo caso, se ensucian mutuamente. El sistema, con la vileza del aspirante al poder; éste, adscribiéndose al secretismo de los despachos, al inmovilismo burocrático; sabiéndose miembro de una minoría selecta, lujosa. Así las cosas, al mismo tiempo que el problema se concreta, la solución se aleja más y más al quedar en manos de los mismos inspiradores del conflicto. Nos endulzan con la certeza de que las piezas de este juego son recambiables a través del sufragio universal, del sistema representativo. Tal vez aquí, en su cara amable, se encuentre el lado más siniestro del complejo democrático, en la ilusión del voto higiénico. No es pesimismo barato, o nihilismo de salón. Es la convicción de que la ciudadanía tiene vetado el acceso directo a a cuanto mecanismo de control quede por inventar. Es la convicción de que el corruptor se corrompe, pero peor el corruptor, que es quien corrompe corrompiendo. En definitiva, es la convicción que desde el espacio sideral de Bruselas, nuestras inútiles escalas de valores no se ven más que como miniaturas, granos de arena en las playas de un mar muerto.

MITSUBISHI
CANTER
EL CAMION
QUE TODO TRANSPORTISTA
ESTABA ESPERANDO

Tres pesos máximos autorizados,
de 3.500 Kg.,
6.300 kg.
y 7.500 kg.
Motores Turbodiesel
Intercooler
de 116 c.v.
y 136 c.v.
3 años de garantía
o 100.000 kms.

MMCE MADRID-ALCALA. *Avenida Complutense, 117. Alcalá de Henares. Tel. 91 878 74 97 / 75 42*