OPTICA Muñoz
SORDOS
Audífonos
Distribuidor Oficial
c/ Lucas del Campo, 4
Tlf. 888 09 76
Alcalá de Henares

PUERTA de madrid

Número 828 :-: Alcalá de Henares, 4 de diciembre de 1982 :-: Precio: 35 pesetas

Accidente sangriento en la N-II

CUATRO MUERTOS Y SIETE HERIDOS

¿DONDE PONEMOS LA FUENTE?

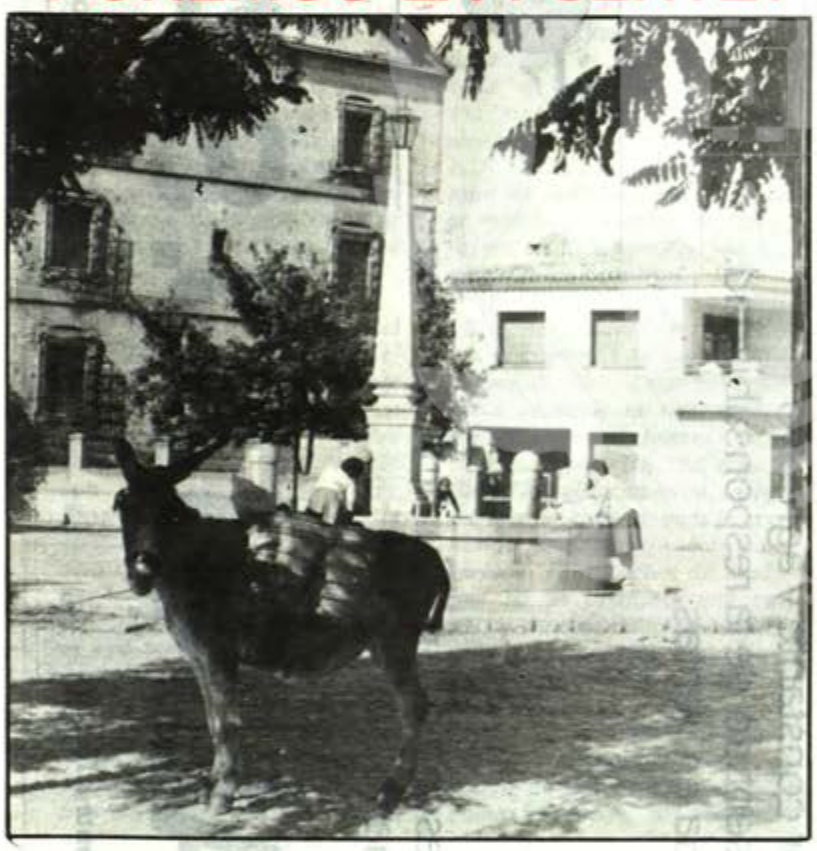

El ayuntamiento de Alcalá quiere volver a colocar una fuente como ésta en alguna parte de Alcalá. Y se pronuncia por este mismo sitio. Pero en el interior tienen ustedes un anuncio en el que los munícipes piden parecer a los ciudadanos. Ahora está a tiempo de pronunciarse el que tenga alguna idea al respecto. ¿Dónde ponemos la fuente?

En la ciudad de Ancianos

UN RESIDENTE SE MATO AL CAER POR UNA VENTANA

Las previsiones quedan cubiertas hasta 1986

20.000 LINEAS TELEFONICAS NUEVAS PARA ALCALA

Esta vez, la de cal

EL ALCALA SE QUITO UN NEGATIVO EN SAN FERNANDO

CENTRO MUNICIPAL DE DOCUMENTACION ALCALA DE HENARES

Teniente Ruíz, 2 (plaza 4 caños) ALCALA DE HENARES

OPTICA 4 CAÑOS
ACONSEJA

Desconfíe de regalos y ofertas
CONSULTENOS PRECIOS
PARA NO SER SORPRENDIDOS EN SU BUENA FE

Centro de Lentes de Contacto y Audífonos (Sordos)

Queremos unos señores vendedores para vender una gama de señores coches.

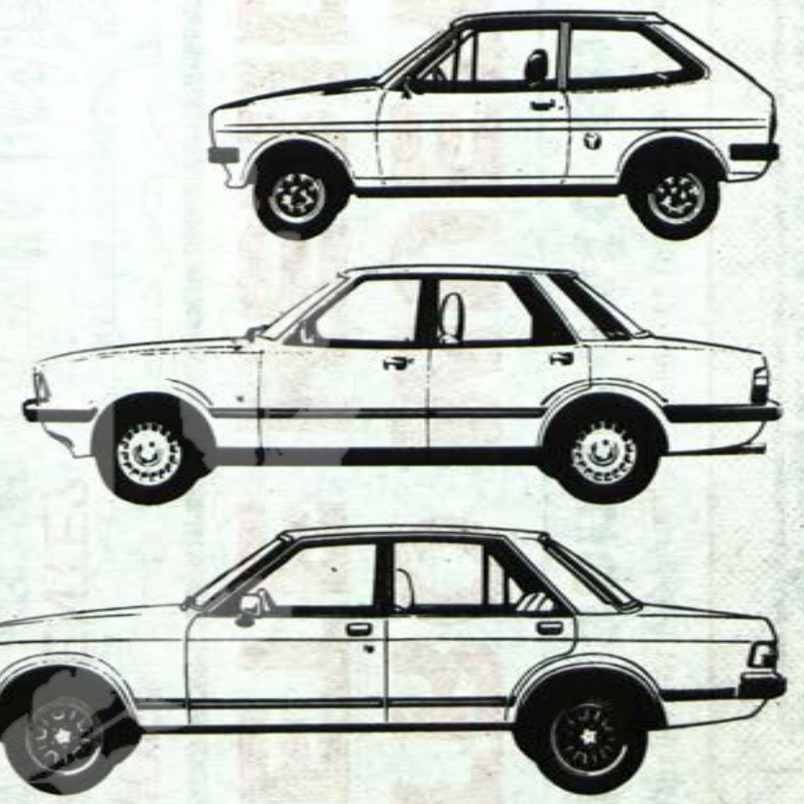

El candidato deberá reunir los siguientes requisitos:

- Trabajador constante y agresivo
- Acusado sentido de la responsabilidad.
- Experiencia en ventas.

Interesados escribir con "Curriculum vitae" al Concesionario Ford:

ALCALAUTO. S.A.

Ford

Ctra. Nacional II, km. 26,500 (Frente a Ibelsa)
Tlf. 888 52 61 – Alcalá

Ronda de Poniente, 16
Tlf. 676 60 22 – Torrejón

CENTRO MUNICIPAL DE DOCUMENTACIÓN ALCALÁ DE HENARES

Los "PYME" deben hacerse oir por el Gobierno

Vamos a ver si dejamos algo muy claro. En España hay cuatro clases de personas que no trabajan. Unas, que son las menos, porque no les da la real gana. Otras, que son bastantes, porque no saben. Muchas, que son millones, porque no pueden. Y algunas, que son cientos de miles de empresarios pequeños, porque el Estado no se lo permite.

Hay que decirlo claro, a ver si se entiende de una vez: los poderes públicos tienen amedrentado, empavorecido, al empresario pequeño, que espera los palos por todos los sitios a sabiendas de que, en las condiciones actuales, no le es posible cubrirse de ellos. Los más bestias de los no empresarios tienen un remedio para eso: "si no saben ser empresarios, que lo dejen". Y el empresario, naturalmente, en cuanto ha podido, ha hecho saber su criterio: "que lo dejen los que no tienen maldita idea de gobernar". Y ha enviado a la reserva espiritual —de occidente o de donde sea—, a los que le han arruinado, a los que le han disuadido de emprender, a los que han elaborado todo un sistema de amenazas contra su actividad laboral. Pues de una actividad laboral se trata.

Nos atrevemos a decir que el empresario pequeño, que el mismo día 29 de octubre tenía ya asumido el hecho de que en España hay casi diez millones de socialistas, espera el cambio con más ansiedad que nadie. Espera que este gobierno le escuche; no que le favorezca, sino que deje de castigarle. Y, por lo que hemos oído al señor González y a sus huestes, esto es exactamente lo que quieren hacer. Pero... ¿saben?

Lo dudamos. No creemos que el señor ministro de Economía tenga gran idea de lo que es una empresa privada, y mucho menos un empresario pequeño. Pero con eso no queremos decir que no sea consciente de que ha de dar marcha atrás en los errores de los gobiernos anteriores en este campo. Como corolario, creemos que el ministro tiene que ser informado, que es difícil que él se informe. Y sólo puede ser informado por los empresarios pequeños. En consecuencia, es nuestro criterio que las organizaciones de empresaios pequeños tienen que hablar con el ministro, contarle las cuitas de esos ciudadanos —los más apaleados además de los menos protegidos— que son los empresarios pequeños.

Me atrevo a augurar que, si el ministro tiene buena voluntad real, de la conversación saldrían los compromisos y las medidas inmediatas, que todas son factibles de modo inmediato porque todo ello sólo requiere unos cuantos plumazos decididos. Y del compromiso, también inmediatamente, saldrían más ingresos para la hacienda pública, más puestos de trabajo en la iniciativa privada —o sea, de los que producen riqueza y no de los que devoran recursos— y un bienestar social mucho mayor en el ceno de esa clase —la que más se merece el nombre de trabajadora en España— que son los empresarios pequeños.

Pónganse, pues, de acuerdo las asociaciones de empresarios pequeños, no permitan que nadie suplante su voz, hablen con el gobierno, háganse escuchar y concierten, ya que la filosofía gubernamental, la que España ha elegido, para la economía, es la planificación concertada. Pero pacten de modo que no se produzca una paz entre vencedores y vencidos, sino un ejercicio de solidaridad, de los que tanto predica el socialismo español. Lo que está por ver es si el gobierno interpreta la soiidaridad como el apoyo de unos a otros o sólo como el apoyo de todos al gobierno. Vamos a verlo muy pronto.

S. SAN ROMAN

Y AHORA, EL CAMBIO

No puede decirse que hayamos encontrado motivos para el entusiasmo en el debate de investidura del señor González. La impresión que hemos sacado, en general, respecto al yà presidente, es que no se ha molestado ni lo mínimo en pedir la investidura a la cámara. No hay que sorprenderse aunque sí lo lamentemos los que somos exigentes. Pero repetimos que no hay lugar a la sorpresa, pues el ya señor presidente no tenía que convencer a nadie, toda vez que con los votos socialistas le sobraba y no era cosa de empezar a hablar excesivamente claro, que ya se sabe que esas cosas se apuntan en los diarios de sesiones y en el momento menos pensado le saltan a uno a la cara.

Pero si el señor González no ha estado nada brillante como jefe del gobierno, el señor Fraga lo ha estado poco más como jefe de la oposición. Ha habido un amago de debate con la cuestión económico-fiscal en el que el señor Fraga se ha limitado a repetir un latiguillo —que no por latiguillo tiene por qué ser menos cierto— pero, sin necesidad de apurar el tiempo, podría haber sentado en quince segundos toda una teoría económica alternativa al socialismo galopante de Europa diciendo tan sólo que los impuestos no son en modo alguno la única forma de redistribución de la renta, ni siquiera —por sí sola— la más justa, ni la más ágil, ni la mejor; que un impulso a la redistribución de la renta a través del trabajo es preferible, por más justa y productiva, a una redistribución de la renta a través de sólo los impuestos, algo que a los socialistas les es muy difícil de pensar por sí mismos, aunque se llamen "obreros", ya que en realidad el horizonte socialista no es resolver los "problemas del capitalismo", sino establecer el socialismo. En fin, no entremos más por el momento en ese tema. Baste decir que ambos "colosos" han dejado bien patente que la economía no es su fuerte. Por otra parte, el gobierno socialista está plagado de economistas, aunque no de economistas de empresa, claro; y el señor Fraga tiene, supongo, la asesoría de Schwartz, que puede darle un curso compendiado de economía en libertad para que a lo largo de su oposición tenga una base más firme sobre la que hablar que la que parece tener ahora.

Por lo demás, nos parece muy positivo el tono del debate, con las "estrellas" muy respetuosas unas con otras. Y si la "claque" aprendiera un poco de educación, sobre todo cuando se televisa "el partido", y nos dejara oír en paz lo que dicen los oradores, miel sobre hojuelas.

Y ahora, ¿qué? Pues es muy sencillo. Ahora, el cambio. Ese cambio a mejor, como lo definió en su día el señor González.

Lo que nos parece claro es que el pueblo español, debates de investidura al margen, lo que de verdad desea es que este gobierno comience a funcionar. El pueblo español ha votado mayoritariamente por el PSOE. Pero el pueblo español está tan acorralado por la crisis que su gobierno tiene ahora un respaldo muy superior a lo que dicen esos casi diez millones de votos socialistas. Aquí quieren que esto funcione hasta los que no votaron al PSOE, pues no hay que olvidar que el pueblo español no quiere tener que decir "¿ves?, ya te decía yo que estos tíos no sabían por dónde andaban", sino que las cosas se arreglen. Porque los millones de votantes que no han votado socialismo no lo han hecho porque sean enemigos del socialismo, sino porque no creen en sus bondades. En manos socialistas está ahora demostrar que los que no creímos en ellos antes de las elecciones estábamos equivocados.

Y una palabreja sobre los cuadros macroeconómicos: con ellos se pueden dar interpretaciones como las de algunas estadísticas chistosas. Por ejemplo: si yo me como un pollo y usted se queda en ayunas, una interpretación macroeconómica apresurada puede deducir que los dos nos hemos comido medio pollo. ¡Ojo!

S.S.R.

PUERTA de madrid

EDITOR: Sandalio San Román
DIRECTOR: José Vaquero Asenjo

Administración: Ramón y Cajal, 7 - Imprenta: Almagro, 1 - Alcalá
Teléfono 889 26 53 D.L. GU-78-1968

MOBILIARIO DE OFICINA
* Muebles metálicos y madera
* Sillería * División interiores de oficina * Armarios roperos y valores
* Accesorios

ESTANTERIAS, MOSTRADORES
* Madera *Metálicas * Boutique
* Confección * Autoservicios
* Almacén

HOSTELERIA
* Bar * Cafetería * Pub
* Disco-Pub

Stanmobel S.A.

Eras de San Isidro, 7 (junto a Simago) - Telf.: 889 54 61 - Alcalá

El pueblo escribe

OTRA VEZ LOS VECINOS DEL POLIGONO PUERTA DE MADRID

Estamos de nuevo ante la opinión pública para reiterar lo que consideramos desidia de esta corporación municipal. Como informábamos en el número anterior, la asociación de vecinos Reyes Católicos y la comisión del polígono Puerta de Madrid teníamos una entrevista acordada por el alcalde personalmente para el lunes día 29, en la cual se nos prometía tomar resoluciones sobre las deficiencias de nuestro barrio, pero éstas son las fechas en que nos encontramos en la misma situación, con el agravante de que los concejales responsables del tema, así como el presidente del distrito, concejal Bustamante, para decirlo en el argot actualmente al uso, "pasan de nos".

Y la historia es la siguiente: según el acuerdo anteriormente explicado, nos presentamos una comisión dicho día 29 a la hora indicada en el ayuntamiento y nos encontramos con la sorpresa de que el alcalde no estaba presente por culpa de una inoportuna gripe, según se nos informó. El tema no paró aquí. El presidente del distrito pasó por entre la comisión sin dignarse dar ni las buenas tardes. Al fin pudimos plantear nuestro deseo de la entrevista al responsable de las relaciones políticas del PSOE en el ayuntamiento, el compañero Luis Gregorio, el cual se comprometió a procurarnos una explicación al tema para el día siguiente, martes 30, a las 7 de la tarde.

Personados de nuevo el día 30 a la hora señalada los miembros de la comisión, se nos informó de lo siguiente: El alcalde continúa enfermo y no ha sido posible localizarle; el concejal del distrito, Bustamante, alega no tener por qué recibir a ninguna comisión, y que todo aquel que desee verle lo hará por la mañana, en su despacho, en horas de oficina y previa cita; el concejal de Obras y Servicios, José Luis, también se expresa en los mismos términos, con el agravante de decir que no ha venido al ayuntamiento a ver nuestras caras, sino a tratar con otros grupos o de otros temas; el responsable de participación ciudadana pasa por entre la comisión sin interesarse por el tema; también se nos dice, por último, que la recepción de la colonia por el ayuntamiento, al cabo de cuatro años, "ESTA VERDE".

Ante esta situación, los vecinos nos preguntamos: Es así como debe funcionar un ayuntamiento democrático? ¿Acatuarán igual los compañeros en el gobierno que los compañeros de esta corporación?

Dado lo cual, puntualizamos que los vecinos tomaremos en lo sucesivo las decisiones que consideremos oportunas en las asambleas generales que vamos teniendo, habida cuenta de que, en nuestras reivindicaciones vecinales, no cabe ningún oscuro interés político o partidista.

Rafael Joaquín MARTIN
Asociación de Vecinos
REYES CATOLICOS

EL SEÑOR VELA Y SU SINDICATO "AFIN"

Remisos se encuentran los trabajadores a la hora de integrarse en alguna lista para las elecciones sindicales, al menos es lo que se desprende del artículo firmado por el concejal socialista señor Vela publicado en el número 827 de PUERTA DE MADRID. Según este señor, el único motivo de esta actitud a rehusar presentarse como delegados sindicales está en las posibles represalias que las empresas puedan tomar.

Conviene recordar que en situaciones más difíciles en los albores de la democracia, no hubo tantos problemas a la hora de confeccionar las listas. Siempre había trabajadores dispuestos a defender con ilusión "sus verdaderos derechos". ¿Qué ha pasado ahora? No es muy creíble la razón que da Fidel Vela. ¿Ahora más miedo a represalias que entonces? Imposible. Probablemente habrá alguna empresa de ese estilo, pero menos que hace años. Tiene que haber algo más. La explicación no puede ser tan simplista como pretende el señor Vela.

¿Se han defendido los intereses de los trabajadores en primer lugar o se han utilizado para otros fines? ¿Qué significa para el señor concejal socialista lo de "sindicato afín"? ¿Lo que me estoy imaginando? No vendría mal que los muy versados en temas sindicales nos explicaran cómo funcionan los grandes sindicatos en los países de "nuestra área geopolítica", así como las relaciones con los partidos políticos.

¡Ya lo creo que hay que reformar y cambiar cosas en esta España nuestra —de todos—, tantas veces utilizada como pretexto para servir intereses concretos!

Probablemente tenga razón este señor y aún haya empresas con comportamientos poco democráticos, que no favorezcan las relaciones sindicales, contraten a sus trabajadores a dedo por afinidades políticas o de amiguismo. Aunque todo esto último parece lógico: es su dinero lo que está en juego, ¿no? Sus afines cuidarán mejor de él.

La cosa reviste mayor gravedad cuando ese amiguismo se da en empresas públicas, la administración o en los ayuntamientos (un pionero de estos procedimientos parece ser el ayuntamiento de Alcalá de Henares, del que el señor Vela es concejal).

Los demanes realizados en nuestro ayuntamiento, en relación con la contratación de personal, creación de plazas para personas concretas, falsificación de actas, etc., como se esperaba, no han sido contestadas por algunos de los sindicatos implantados entre los trabajadores municipales, quizá por tratarse de sindicatos "afines" a los colores del gobierno municipal.

Al señor Vela debería habérsele ocurrido pensar que actitudes como ésta no dicen mucho a favor de la defensa de los derechos de los trabajadores, y que aquí pueden estar las causas de esa apatía a presentarse para delegados.

Juan LOPEZ JIMENEZ

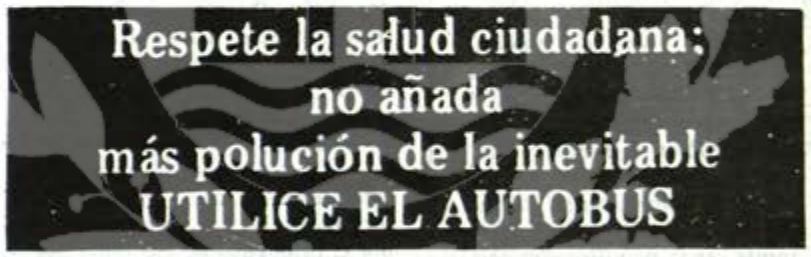

Alcalá, alba de América

CON BUEN RUMBO HACIA 1.992

Por Francisco Javier GARCIA GUTIERREZ

Génesis de la Casa de la Entrevista

Estas son las cosas que calientan el corazón y avivan el amor a la ciudad: luchar con la esperanza de ser oído y comprobar que hay sensibilidad en muchas gentes por las cosas de Alcalá, que tienen un tirón formidable cuando se conocen un poco.

Habíamos oído rumores y se nos encendió la llamita de la esperanza. El suelto de Sandalio San Román en el número 825 de este semanario, respaldando nuestra larga caminata, aunque el hecho de dar acogida a nuestros artículos ya es respaldo, nos encandiló. Y en el número 826 vemos con gozo que el Ayuntamiento ha aprobado una moción de la comisión de Cultura, ambiciosa, posible, bella en la que debemos empeñarnos todos: personas amantes de Alcalá, instituciones culturales y quienes tengan ilusiones hispánicas, quieran y puedan arrimar el hombro junto al Concejo. Ya dijimos que esto era una tarea sin colores, una tarea común como tantas otras.

El inquieto hombre que ha estado en esta brecha con dos series de artículos que a más de uno habrán aburrido y que pretendían encender una hoguera, ha terminado esta tarea: el Ayuntamiento toma ya la iniciativa y el aprendiz de escritor no tiene que usar ya la candela en este caso. Seguirá alerta al desarrollo de los acontecimientos para animarlos, reavivarlos, seguirlos de cerca con entusiasmo y arrimando el hombre, si se le solicita, con la sola ilusión de que lo que se proyecta se haga y Alcalá esté donde debe estar.

—o—

Como la primera razón alcalaína es la entrevista primera entre los Reyes Católicos y Colón el 20 de enero de 1482 para hablar el navegante a los monarcas de su "invención" y tuvimos la suerte de estar en el ruedo gestatorio, nos permitimos cerrar la serie contando a los lectores la génesis de la Casa de la Entrevista.

Un día de otoño de 1964 apareció por Alcalá don Gregorio Marañón Moya, entonces director del entonces Instituto de Cultura Hispánica. Acababan de fundar el Consejo "Cristóbal Colón" integrado por hispánicos de ambas orillas. Habían iniciado la restauración de la casa en que Colón viviera en Valladolid y querían hacer en Alcalá el recuerdo de aquella primera audiencia, ya que según ilustres historiadores como don Elías Tormo, don Antonio Ballesteros Beretta y, en aquellos momentos, don Juan Manzano Manzano y Antonio Rumeu de Armas demostraban que el 20 de enero de 1486 Colón había estado en Alcalá y había sido recibido en la Corte. El lugar de la entrevista era irrecuperable: un incendio había destruido hacía años el Palacio Arzobispal en gran parte y de modo especial el Salón de Concilios sede del hecho.

Don Gregorio Marañón Moya, que hizo el servicio militar en Alcalá, recordaba rincones. Vueltas por varios lugares, especialmente por la zona próxima al Palacio en búsqueda de algún edificio que pudiera habilitarse bajo el recuerdo y la narración de cómo el Marqués de la Vega Inclán, el artista Vitorio Macho y, su propio padre, don Gregorio Marañón y Posadillo habían creado, en la que fuera casa del tesorero del rey Pedro I El Cruel la "Casa de El Greco" en Toledo. No había otra cosa a la vista que la nave de la iglesia del Colegio de Doncellas Nobles cisneriano en la calle de San Juan, depósito entonces de tuberías y trebejos del abastecimiento de agua.

Estudiando el tema, hubo un acuerdo inicial de arrendamiento al Consejo Cristóbal Colón del Instituto de Cultura Hispánica por cinco pesetas al año y se redactaría un contrato en ese sentido. Nunca se hizo tal contrato. Es, pues, edificio propiedad municipal y sin cargas. Durante años Cultura Hispánica pagó un conserje y nada más.

Se iniciaron las obras bajo la dirección del arquitecto Echenique y, ante la imposición de que había de intervenir Bellas Artes, también formó filas don José Manuel González de Valcárcel, perteneciente a la sazón a ese servicio nacional.

La obra quedó terminada en 1965, con ideas aportadas por quienes no eran arquitectos. Se pensaba inaugurar el 20 de enero de 1966, pero la fecha no encajaba en los planes del Consejo Cristóbal Colón. "Nuevo Alcalá", el semanario local de entonces, el 26 de enero de 1967 se quejaba: "Hace más de un año que allí nada se hace... son muchos los edificios y recuerdos muertos o mortecinos en la ciudad. Démosles vida o dejemos los recuerdos en su rincón... ¿Para que rehacer edificios sin insuflarles calor y hacerlos foco de cultura?". Aparte esto tampoco les gustaba el nombre asignado desde aquí de Casa de la Entrevista, aunque al final triunfó la tesis.

Por fin el 12 de octubre de 1968, Fiesta de la Hispanidad, Alcalá fue "el marco ideal para festejar el aniversario del Descubrimiento", son palabras de la revista "Mundo Hispano" en su número extraordinario dedicado al hecho y a nuestra ciudad en todos sus aspectos. Todo el cuerpo diplomático hispanoamericano, escritores, poetas, universitarios y pueblo de Alcalá, se dieron cita en aquel lugar para festejar a Colón y su hazaña y escuchar al Director del Instituto de Cultura Hispánica, al embajador de Chile, don Julián Echavarri; al de Portugal, don Luis de Cámara de Pinto-Coelho y al catedrático don Juan Manzano Manzano.

La prensa local no lo pudo recoger: "Nuevo Alcalá" había "fallecido" el 17 de abril del año 1967 y PUERTA DE MADRID aún no había nacido.

Entre el 20 de enero de 1485 y 1968 un largo espacio. Un alfa se había abierto en el primero y se iniciaba un nuevo paréntesis tras el segundo. Esperamos que sea un paréntesis activo de cara 1992 y, lógicamente en Alcalá, al 20 de enero de 1986, pero que en ningún caso sean cerrados porque Alcalá siga, después, de cara al milenario, viviendo su historia con afanes de futuro.

RODAMIENTOS ALCALA

UN GRAN STOCK EN:

– Rodamientos para automoción e industria (marcas SKF, IRB, GPZ, TIMKEN, etc.)

– Bolas de acero y anilllos elásticos

– Retenes de grasa y juntas tóricas

Crta. Madrid-Barcelona, Km. 29'4
(Edificio Madrid)
ALCALA DE HENARES (Madrid)
Teléfonos: 888 52 08 y 888 51 81

SERVICIO OFICIAL
ALFA
REFREY
SIGMA
SINGER
Trycomat
Maquinas de coser
Tricotosas
c/. Parque, 15 - ALCALA

HERBOLARIO
MAS DE 150 TIPOS
DE HIERBAS
MEDICINALES
Miel - Algas
Macrobiótica
AGRICOJARDIN
Cardenal Cisneros, 15
Tlf. 888 40 92

BRU
SERVICIO OFICIAL
En c/ La Noria, 14
Teléfono 888 13 69
ALCALA DE HENARES

LA NUEVA DIRECCION DEL
LAR
GALEGO
C/. Huertas, 10 - Alcalá
Les ofrece
Los productos de Galicia:
* Caldos: Ribeiro, Albariño...
* Mariscos del día
* Sus buenos chorizos de Lugo
* Lacones
* Y su ya famoso pulpo
Pero también puede encargar
* El buen cabrito asado
* o cochinillo asado
Menús caseros todos los días
a 350 pesetas (excepto sábados
y festivos)
COMIDAS DE EMPRESA
BODAS Y BANQUETES
Teléfono: 889 85 10

Cartas complutenses

CARTA ABIERTA A MANUEL DIAZ, ENTORNO A "LOS JERAFINES"

Escribe Arsenio E. LOPE HUERTA

Verás te escribo a tí esta mi "carta" de esta semana porque sé que eres hombre inquieto y preocupado por todo aquello que pueda alterar nuestro ya de por sí alterado equilibrio ecológico. Y además porque tienes la responsabilidad municipal para cuidar que nuestro aire sea más limpio y nuestras aguas más claras. Entre otras cosas. Y porque sé la alegría, responsabilidad y coraje con que te echaste a las espaldas, que para eso Dios te las dio anchas y fuertes, de sustituir, en sillón y cargo, o lo que es lo mismo en ilusiones y responsabilidades, al bueno de Bejarano, mi viejo amigo Alejandro; y que lo mejor que de tí se puede decir es que lo estás haciendo tan bien como aquél. Aprovecho, además, pequeñas argucias de jugador de ventaja, de tahúr del complicado poker complutense, la buena amistad y mutuo afecto que entre ambos surgió cuando debimos defender, casi con uñas y dientes, unos añosos y hermosos árboles que han dado sombra a varias generaciones de la buena gente ribereña del Henares, de las insaciables fauces de unas enormes y voraces palas excavadoras.

Te decía, verás, que te escribía a tí esta "carta" mía de cada semana, sin destinatario fijo habitual, porque, y por si fuera necesario justificar la excepción, que ya sabes que una cosa es lo que uno escribe y otra, ¡tan distinta a veces!, lo que otros leen; porque, decía, hay algo que desde hace semanas me viene intrigando y preocupando. Verás: hace ya muchos años, seguramente más de veinte, que se procedió a repoblar en su integridad las laderas que nuestro hermoso cerro de San Juan del Viso vierte a la orilla izquierda del Henares, allá por las Zorreras y el Arco de Buenavista, donde nuestro viejo río traza, él también, su arco airoso de ballesta. No sé si la repoblación, en pinos que ya se alzan, algunos, por encima de los cuatro y cinco metros, fue afortunada. Lo que sí sé es que ella convirtió el pelado páramo de "Los Jerafines" en el espléndido pulmón de verdor que hoy es; a pesar del fuego que a punto estuvo de asolarlo de nuevo y que debió ocurrir un verano de principios de los años sesenta. Pues bien, lo que me preocupa es que la parte más al sur de la citada finca de "Los Jerafines" parécenme que se estan llevando a cabo obras raras y extrañas: La construcción de algún chalet, apenas perceptible tras la espesura de los pinos, la construcción de varias carreteras, o pistas que se le parecen, importantes movimientos de tierra y una intensa humareda días pasados que me parece, a ojo de astigmático, ha producido una calvicie negrusca.

Y verás, quería decirte, que con los "Jerafines" no hay que jugar. Que es cosa muy seria para esta ciudad y su gente. Que el viejo cerro, probable asiento primitivo de Iplacea y yacimiento privilegiado de toda la zona central, no puede perder su vocación de parque natural. Oculta además la finca de "Los Jerafines", que así se llaman las laderas que nos preocupan, una vieja leyenda pegada a su moro nombre. Y es que cuentan que eran los Xaraffi gente importante en aquella Alcalá revuelta de los siglos XIII y XIV, tan importantes que hacia 1351 el mismo Gonzalo de Aquilar, Arzobispo de Toledo, Señor de Alcalá, les otorgó un censo sobre unas casas propiedad de la familia Xaraffi en ALcalá. Pero con ser importantes sus riquezas, nada valía más para ellos que su finca al pie del Cerro del Viso que años antes, muchos años antes, sirviera a uno de ellos de retiro donde olvidar su imposible amor con una doncella cristiana.

Sé que en el Ayuntamiento existe un expediente abierto por la construcción del chalet y el vallado de la finca y, al parecer, verás, eso es lo que cuentan, que se le ha puesto una sanción. Pero al verlo mi preocupación aumentó al saber y al contemplar que una parte de los "jerafines" ya no se llama así, sino que ostenta el pomposo y cursi nombre de "Mirador de Castilla". Y a tí y a mí y a muchos de los que esto leen, nos parece más nombre apropiado para una urbanización que para una finca rural.

Y no digo, verás, que lo que se ha hecho, o se está haciendo, sea irregular o ilegal. No, yo no digo eso que no es labor mía el decirlo. Pero sí digo que convenía dejarse caer un buen día por allí y echar un vistazo a lo que pasa. Y luego contárnoslo. Porque, sabes, hay mucha gente a la que le preocupa esto que yo te cuento hoy; que a mí me lo han venido a preguntar. "Oye, me han dicho inquietos, ¿sabes tú qué pasa en el Viso?. Y yo sé que a tí también te preocupa y te ocupa, pues sé, verás, que tú tienes las raíces firmemente asentadas en esta vieja tierra de Alcalá, como los pinos de los "Jerafines", y que de ellas recibes, tú también, la savia y sustancia que te hace fuerte y veraz.

Y sin más que decir, te envía un fuerte abrazo tu amigo, este que lo es.

A.L.H.

FEMSA
ELECTROSERVICIO
ELECTRICIDAD
DEL AUTOMOVIL
BOSCH
SERVICE
TALLERES Y RECAMBIOS
DIAGNOSIS Y PUESTA A PUNTO
MAE, SA
(antes E. MARTIN)
DISTRIBUIDOR OFICIAL
de Equipos Eléctricos y Baterías
FEMSA
C/ Avila, s/n (esq. Ctra. Nacional II, Km. 32'100) - Tlfs. 889 81 63 y 889 81 64
Ctra. Guadalajara, 40 - Tlfs. 888 13 03 y 889 67 36 - ALCALA DE HENARES

AQUÍ PUEDE ESTAR SU PISO:

CALLE ANDREA DORIA.— Tres dormitorios, salón comedor, cocina, cuarto de baño y una terraza, PRECIO CONTADO: 1.050.000.

AVENIDA DE CASTILLA.— tres dormitorios, salón-comedor, cocina, cuarto de baño y terraza. Calor negro. PRECIO CONTADO: 1.030.000 pesetas.

CALLE MURILLO.— 112 m². 4 dormitorios, salón-comedor, cuarto de baño, cuarto de aseo, cocina y dos terrazas. Agua caliente y calefacción CENTRAL. PRECIO MUY INTERESANTE. FACILIDADES A CONVENIR.

CALLE SEGOVIA.— 3 dormitorios, salón comedor, cuarto de baño, cocina, terraza y tendedero. ENTRADA 800.000 pesetas. FACILIDADES HASTA 8 AÑOS.

CALLE RONDA ANCHA.— 148 m²., 4 dormitorios, salón-comedor, cocina, 2 cuartos de baño, office, cuarto trastero, dos terrazas. Agua caliente y calefacción, centrales. PISCINA. PRECIO MUY INTERESANTE. ENTRADA MINIMA 2.000.000 pesetas AMPLIAS FACILIDADES.

CALLE NAVARRO Y LEDESMA.— 163 m². 4 dormitorios, salón comedor, cocina, dos cuartos de baño y una terraza. PRECIO MUY INTERESANTE. FACILIDADES A CONVENIR.

LOCAL COMERCIAL TOTALMENTE INSTALADO. 234 m². en palnta y 100m². de superficie acristalada, tres fachadas, suelo en moqueta, chimenea francesa. CENTRICO. PRECIO CONTADO 14.040.000. ENTRADA MINIMA 7.000.000. RESTO FACILIDADES A CONVENIR.

IMPORTANTE:
NUESTRO SERVICIO ES GRATUITO PARA USTED
ESTUDIAREMOS CUALQUIER FORMA DE PAGO QUE NOS PROPONGA

Informa

VADILLO
PROPIEDAD INMOBILIARIA

Pl. Cervantes, 22 - 1º
Telf.: 889 10 11
Alcalá de Henares

Banco Latino

Comunicamos a nuestros clientes y amigos que

HEMOS ABIERTO NUESTRA AGENCIA URBANA Nº 2

en AVENIDA DEL JUNCAL, 11

(Reyes Católicos)

Instalación Provisional

TELFS.: 889 59 20 - 889 59 63

ALCALA DE HENARES

Donde nos ponemos incondicionalmente a su disposición para ofrecerles nuestros servicios

La foto de la semana

Me decía un amigo el otro día que no hay derecho a que la grúa o, mejor dicho, los que llevan la grúa, estén sólo a la caza de los más débiles o en las zonas donde no puede nadie meterse con ellos. Me decía que se había enterado de que la grúa sólo debe actuar en los sitios donde el coche entorpecía la circulación normal. "Es más —me dijo— fíjate que se han querido llevar mi coche aparcado en el extrarradio y en una calle que apenas tiene circulación y muy ancha, sin estorbar para nada".

Con las calles que hay en el centro, donde la circulación es muy densa y muy necesaria, me decía, te daré los nombres de algunos que encuentro, pero sin el ánimo de que yo quiera que se lleven los coches que estén aparcados, pero para demostrar que no cumplen como es debido.

En las fotos se reseña la calle del Clavel, donde está una oficina importante de Correos, con mucha afluencia de personas a retirar los paquetes. Calle de doble dirección y calle en que las vallas llevan ahora hace unos cinco años. ¿Y qué me dicen de la calle de Cerrajeros, con el lío del Mercado? ¿O la calle de Santiago, no sólo en la zona del bingo? ¿O la plaza de los Santos Niños, la calle de Ramón y Cajal, la de Carmen Calzado con el follón del INSS? ¡Y no me digan a la salida de los colegios o en Teniente Ruiz, Beatas etc! Que se den una vuelta por todos esos sitios y que cumplan como es debido, a ver si se atreven a aguantar el escándalo que se les forme. Y mi amigo remata diciendo nada menos que parece que lo hacen para recrearse y no para facilitar el tráfico. "Al coche que entorpece la ciudad, ¡duro con él! Al que no, un poco de flexibilidad. Piensen que puede ser una llamada a un médico de urgencia, para un asunto vital etc."

A ver si con el cambio también camia la grúa.

Gimnasio
ICHI - BAN
c/. San Bernardo, 4 · Alcalá
Judo
Kárate
Gimnasia

BILLETES DE AVION
BILLETES DE TREN
APARTAMENTOS
VACACIONES
G.A.T. nº 8
Viajes Melia
Paseo de la Estación, 1
Teléfono 888 05 48 - 49

cabina de uñas esculpidas para la belleza de sus manos
NAS. ALEJANDRE
Salón de peluquería, belleza y depilación
C/ Mayor, 11 - Tlf. 889 28 56

GANE
1.500.000 ANUALES
Concertar entrevista personal
Sr. Andujar Tl. (911) 22 60 62
Llamadas de 10 - 13 y 17 - 19

AUTO – RADIOS
ALPE
C/. Cid Campeador, 5
(Callejón de Comisaría)-Alcalá

Colaboraciones

MAL VENIDO, Mr. SPONSOR

Por L. ACOSTA NORIEGA

Meditada y profundamente convencido de que la iniciativa privada es la creadora de toda una auténtica prosperidad, debo celebrar y celebro que una importante multinacional del campo de los electrodomésticos decidiera un día, hace ya años, situarse en España, donde cuando escribo cuenta con dos modernas fábricas. Eso quiere decir que ha realizado aquí, entre nosotros, importantes inversiones y que ha creado y sostiene algunos miles de puestos de trabajo. Y escrito esto, lo que cuesta trabajo entender es que esa misma multinacional haya importado no sólamente inversiones y tecnología, sino además, según parece, algunos despistados ejecutivos en mercadotecnia —mientras no nos lo impongan rechazaremos la palabreja "marketing"—, cuya actividad ha culminado en la indeseable y más reciente importación de *Mr. Sponsor*.

Y es claro que mis lectores —si es que los tengo— saben ya por dónde van los tiros, aunque de todas formas debo explicarlo.

La prestigiosa multinacional en cuestión ha logrado situar su marca comercial —sus millones le cuesta— en la vestimenta de una también prestigiosa institución deportiva. Todo hasta aquí es lógico y marcha bien, pero aparece lo inconcebible: en sus mensaje publicitarios sólamente utilizados hasta ahora, que yo sepa, en el medio Radio, nos está colando al que consideramos MAL VENIDO, Mr. SPONSOR. Porque vamos a ver: si dejamos a un lado la disonancia fonética del nombre, ¿quién sabe en este país lo que es un señor *Sponsor*? Y aun los que los saben, ¿por qué deben soportar un anglicismo que resulta absurdo e innecesario?

Sponsor, en inglés, significa patrocinador, padrino y hasta fiador y garante. Pero, señores, ¿es que *Sponsor* suena mejor que patrocinador o padrino? ¿Es posible que no se hayan dado cuenta los publicitarios creadores de que están provocando el cachondeo?

A Pepita, oiremos decir pronto, le ha salido un *sponsor* de rechupete; le ha regalado un deportivo y le está poniendo un, piso de película. También los habrá que hagan virguerías coloquiales. Por ejemplo: ciertos partidos han dejado en pelota a sus *sponsor* de las elecciones. Y así hasta llegar a investigar si el árbitro de aquel partido se puso a pitar como si fuera el sponsor del Betis.

¡Por favor, distinguidos ejecutivos de la cuenta publicitaria de esa multinacional: no se pongan ustedes en ridículo! ¡No nos hagan sentir vergüenza ajena!

* * *

Esto de la anglomanía del lenguaje publicitario puede explicarse cuando nuestro diccionario no ofrece soluciones adecuadas. Incluso, cuando se presentan inconvenientes fonéticos. Pero es lamentable y desde todos los puntos de vista insostenible mantenerse en el papanatismo que supone incorporar voces extrañas cuando muchas veces disponemos nosotros de otras incluso más expresivas y específicas que las foráneas. Y sobre este tema puedo aportar alguna experiencia personal que tuvo lugar... mejor, si les parece, no hablemos de años.

En una reunión de ejecutivos de promoción a la que asistían dos o tres *advertising manager* representantes de sonoras firmas, se trataba de una campaña de Radio institucional que debía llevarse a cabo en varios países hispanoamericanos. Y los americanos —del norte, claro— no cesaban de repetir el término SPOT. Por mi parte, en vista de que la palabreja es uno de esos lacónicos términos de origen sajón que se manosean y sirven para todo, propuse que en las conclusiones del plan final se sustituyera SPOT por CUÑA, pues aunque las acepciones del diccionario de nuestra Academia no hacían expresa mención entonces de que CUÑA pudiera utilizarse para definir el breve mansaje publicitario intercalado en cualquier programación de Radio —no sé si ya lo ha hecho— era evidente que sustituía con ventaja a SPOT, voz que significa fundamentalmente lugar o sitio y un centenar de cosas más, con sólo una lejana y arrimada acepción que le concede honores simplemente de espacio radiofónico.

Mi tartamudeante inglés no me proporcionaba oportunidades de explicarme. Pero me ayudaron algunos colegas hispanoamericanos y, al final, un norteamericano que presumía de casi doninar el español —bien rociado de tacos— y que había estudiado —se le notaba— en Inglaterra, me entendió y exclamó:

—*¡Vainas! Está muy cierto. Y lo que yo lamento, coño, es que no tengamos en inglés un nombre tan vivo como CUÑA.*

Desde aquella experiencia no he transigido nunca con la americanización sistemática del vocabulario hispánico. Y he tenido la satisfacción de trabajar junto a excelentes profesionales hispanoamericanos que decían con énfasis marcadotecnia y no "marketing", y que decían boceto y no "layout", y muchas cosas más en sonoro español; incluso cinta adhesiva por no decir *scotch tape*, cuestión que aquí en España se ha resuelto con lo de *celo*, que lo único que sabemos es que es una abreviatura coloquial de celofán, y que estamos seguros de que nuestra honorable y distraída Academia no tocará nunca.

Desde este punto de vista, sin autoridad alguna por supuesto —porque sólo estudiantes podemos ser los que tenemos el deber de usar el idioma como herramienta de trabajo—, entendiéndolo así y con toda modestia, me permito escribir hoy: ¡Mal venido, Mr. Sponsor! Ni la palabreja suena, porque tiene mala fonética castellana, ni es necesario que tal caballero venga. Patrocinador, padrino, protector y hasta forofo, que es otro barbarismo introducido que la Academia, creo, sigue ignorando, pueden servir para salvar el trance. Y si no nos hacen caso, que es lo más frecuente, paciencia y barajar. Y que el sol siga saliendo para todos.

¡¡GRANDES REBAJAS!!
VERDADERAS GANGAS
en CALZADOS BEDEL
TIENDA DE OPORTUNIDADES
C/ Bedel, 6 (Entrada por Libreros) - Alcalá de Henares

MENAJE HOSTELERO
DOMFERSA (Antiguo RUYDO)
Servicio para
HOTELES, BARES,
RESTAURANTES, CAFETERIAS,
PUBS, DISCOTECAS...
Almeria, 9 - Tel.: 888 20 63 - ALCALA
DOMFERSA

CENTRO MUNICIPAL DE DOCUMENTACION
ALCALA DE HENARES

NUESTRA CIUDAD

En las películas norteamericanas del Oeste casi siempre aparecen mal vistos los forasteros. Y si no les adjudican el papel del bueno, suelen terminar muy mal, aunque intente protegerlos la chica guapa del "saloon". Aquí, entre nosotros, desde que nos enteramos de que el turismo es una especie de cosecha perenne, los vamos tolerando bastante bien, aunque no suelen ser de grata presencia. Pero nos ha convencido esa estadística que traduce los millones de foráneos en contantes y sonantes guarismos que se refieren a divisas.

El forastero, no obstante, es un personaje que resulta muy aprovechable desde otros aspectos. Porque en sus observaciones sobre nosotros y nuestros lares, no suelen darse prevenciones ni prejuicios.

Al último forastero que pude conocer le pregunté: dígame con sinceridad y sin rodeos, ¿qué es lo que no le gusta de nuestra ciudad? El hombre, campechano y abierto, me contestó como podría haberlo hecho el propio don Francisco de Quevedo:

—Algo hay que le sobra y otra cosa le falta que notamos mucho los forasteros.

Yo le estimulé a que se explicase y prosiguió:

—¿Cómo puede estar atravesada una ciudad de más de ciento sesenta mil habitantes por una carretera nacional de denso tráfico, nada menos que la que comunica Madrid con Barcelona? Y si están haciendo ya por alguna parte que los forasteros ignoramos esa variante que está en los planes y planos hace por lo menos diez años, ¿por qué hasta que entre en servicio no se sincronizan los semáforos?

No me dio tiempo el forastero observador a que le aclarase que no tenemos nunca un ministro de Obras Públicas que proceda de Alcalá como, por ejemplo, les sucede a los zamoranos. El hombre siguió hablando:

—¡Bien!, de acuerdo. Eso de la radial Nacional II no es cosa de ustedes los alcalaínos, pero no se sabe que hagan algo, aunque sea sonado y gordo, para que Madrid entienda y comparta su problema.

Tímidamente apunté que, en efecto, eso era cosa "centralista" y que, aunque la Nacional II tiene ya su cuenta particular de muertos, se supone que no hemos llegado todavía al cupo secreto que tiene que debe tener muy bien guardado el ministerio.

Pero al hombre se le había disparado la bilis criticante:

—¡Conforme! Admito que eso de la Nacional II es cosa de un departamento ministerial. Pero dígame usted, ¿por qué (aquí un taco) no han hecho ustedes en Alcalá un solo aparcamiento? Bella ciudad, bellos rincones palpitantes de historia y hasta un excelente y moderno comercio, pero (otro taco) ¿dónde hay en esta ciudad un estacionamiento? Y eso, amiguito —concluyó—, no es cosa que deba hacer ningún ministerio.

Invité al forastero y procuré distraerlo, porque me pareció que el hombre andaba ya entre cabreado y furioso. Y todavía, cuando nos despedíamos, me dijo:

—¡Ah!, y a ver si cualquier día sienten vergüenza de haberle dedicado a Cervantes ese raquítico monumento. El primer novelista de la humanidad, el genio inmortal que elevó a monumento el castellano, se merece algo más; incluso, algo más que un "Memorial Theatre" como el dedicado a Shakespeare. Claro que el hombre tuvo la suerte de nacer en un pueblo inglés agrícola-lanero. Allá en Stratford on Avon...

Y el forastero se fue un poco airado, con desplante, como hacen los toreros después de la faena. Y a mí me pareció que pensaba: ¡Ahí queda eso!

L.A.N.

BLABLERIAS DE VILLA Y CORTE

—... y nos seguimos acordando del Papa. Y nos seguiremos acordando mucho tiempo, ya que la huella que dejó no se borra así como así. Eterno, pues.

—Detalle de nuestro Excelentísimo Ayuntamiento (el de Madrid): una calle importante de nuestra capital va a ser dedicada al Papa: llevará su nombre. ¡Bien por el Ayuntamiento!

—Leído en "ABC": "El castellano no se reconoce como lengua viva en Cataluña". Pues el amigo Núñez bien que emplea el castellano para decir cosas raras. ¡Ah, ya caigo! Por eso es, para que Núñez se calle de una vez. Patria, pues.

—¿Quién fue el realizador de TVE durante la estancia del Papa? El realizador en cuestión, afirmo yo, es de lo más mediocre que se ha parido en España. Tuvo la habilidad de quitar grandiosidad a los actos que realmente la tenían. Señor Realizador en cuestión: no tiene usted ni idea de lo que es la televisión moderna. Punto, pues.

—¿En qué quedamos? Maradona se va, se queda, le echan, se retira o se aburre. A ver si esto es capaz de aclararlo el señor Núñez, que como siempre, nos aburriría con su fluida retórica. Y claro, como Maradona también tiene su corazoncito... En una de éstas se enfada y se va.

—Sí, sí... mucho por el "cambio", pero Porta sigue. Sigue el "Nada sin sifón" pues.

—Y el dólar, ¿qué? ¡Hala, un poco más "parriba", un poco más "pabajo", pues. Y nosotros de campo (por poco tiempo, ya que la subida de la gasolina...) Suspense, pues.

—Seguimos dando veinte ¡Hurras! a don Vicente Calderón. Lo que está haciendo por la afición y por su club no se lo reconocerán nunca. Eso se llama ser un señor bien puesto. ¡Siga así, don Vicente! Energía, pues.

—Norma Duval hasta en la sopa; y antes, ¡nada! Antes sólo se hablaba de su vida privada. Ahora resulta que es una gran artista. Cosas veredes... sin Cid, pero pues.

—Que también va a subir el butano... Al fin y al cabo, gas, pues.

—Vuelve la Banda Municipal de Madrid. Son más "güenos"... Aplausos, pues.

—Los premios Ondas... mecachis... siempre igual... Sorteo, pues.

—Desde luego soy gafe: cada vez que hablo aquí del Defensor del Pueblo se hace un silencio sepulcral en las alturas. Y es que, la verdad, hay cosas que...

—Llevamos mucho tiempo sin oír en Radio Nacional en el programa "De Costa a Costa", a nuestro admirado Carlos Fisas. ¿Qué pasa? ¿Es que es demasiado bueno y hace algo de sombra a "otras estrellas"? Humanos somos... Seguro que no es nada, pues.

—¿Qué pasa con "Dallas"? Desde que nos mataron, o al menos, hirieron a J.R. no hemos vuelto a saber nada de los insignificantes problemas de la familia. La verdad, nuestra televisión, que es la mejor televisión de España, tiene una habilidad especial para tenernos en "suspense". Gracias, TVE, pero cambia, por favor, pues.

—Que si Reagan tal, que si "casca" Brezney, que si Miterrand tururú, que si Spadolini dimisión, que si Walesa sale, Jarizelski va a salir, que si Andropov entra, que si la OTAN va y viene, que si tal y que si cual... ¡menuda cultura estamos adquiriendo con tanta internacionalidad!; y mientras tanto hay quien asegura que no hay ninguna esperanza de apertura cultural. ¡Pues vaya! Optimista, pues.

—¡Ah!, ¡y viiiva el Papa! Por muchos años, pues.

EL PORTAVOZ

En Cartelera hasta el MIERCOLES, 8 de DICIEMBRE
VENTANAS
Cine BENIDORM Teléf.: 889 32 13

SE ALQUILA O VENDE
SOLAR
700 metros cuadrados - Puerta de 3 metros
Tlf. 828 09 57

CAJA DE AHORROS Y MONTE DE PIEDAD DE MADRID

ALCALA DE HENARES

AULA DE CULTURA

Libreros, 10-12

Programa de actos

MES DE DICIEMBRE

SALA DE EXPOSICIONES

Del 1 al 15 ALEJANDRO HERMOSO (óleos)
Horas de visita de 6 a 9 Entrada libre

Del 16 al 30 ANTONIO MARTIN ROMO (acuarelas)
Horas de visita de 6 a 9 Entrada libre

SALON DE ACTOS

Días 4 y 5 RECITAL POR ATAHUALPA YUPANQUI
Horario: día 4 a las 7'30 y 10'30
día 5 a las 8 tarde Entrada libre

– o – o –

Días 6 al 11 (excepto el día 8)
CICLO DE CINE
CINE EXPERIMENTAL Y DE VANGUARDIA
Hora 8 tarde Entrada libre

– o – o –

Día 14 STELLA MANAUT (poesía)
EUGENIO GONZALO (guitarra)
Hora 8 tarde Entrada libre

– o – o –

Día 15 CONCIERTO DE ACORDEON
por: JULIAN LABARRA
Hora 8 tarde Entrada libre

– o – o –

Día 16 PROYECCION PARA JUBILADOS
Hora 7 tarde Entrada con carnet

Día 17 PROYECCION INFANTIL
Hora 7 tarde Entrada con carnet

– o – o –

Día 18 CONCIERTO
DUO DE GUITARRAS AQUILANO
Hora 8 tarde Entrada libre

– o – o –

Días 19 al 23 CICLO DE CINE
CLASICOS DEL CINE MUDO
Hora 8 tarde Entrada libre

– o – o –

Día 27 CONCIERTO DE PIANO
por: FRANCISCO JOSE ALONSO
Hora 8 tarde Entrada libre

– o – o –

Día 28 PROYECCION INFANTIL
Hora 7 tarde Entrada con carnet

– o – o –

Días 29 y 30 ACTO
PARA JUBILADOS
LOS DIABLOS DE PARAGUAY
Hora 7 tarde Día 29 núm carnets de 1 al 300
Día 30 núm. carnets del 300 en adelante

CENTRO MUNICIPAL DE DOCUMENTACION ALCALA DE HENARES

Con una inversión de 1.425 millones de pesetas

VEINTE MIL NUEVAS LINEAS TELEFONICAS EN ALCALA DE HENARES

Veinte mil líneas telefónicas nuevas, así como la central que las alberga, han sido inauguradas el día 30 de noviembre en Alcalá por el presidente de Telefónica, Salvador Sánchez Terán. Al acto de inauguración asistieron también el primer teniente de alcalde de Alcalá, Pablo González, y directivos de la compañía.

Con las puesta en servicio de estas veinte mil líneas nuevas entrarán en funcionamiento inmediatamente 10.500 teléfonos de los 13.751 solicitados. El resto, de forma paulatina, quedará totalmente cumplimentado durante el mes de diciembre.

A fin de posibilitar esta ampliación, Telefónica adquirió en su día un solar de 1.941 metros cuadrados, colindante con la central ya existente. Sobre el solar se ha construido un edificio capaz de disponer de hasta 60.000 líneas nuevas, que consta de planta baja, sótano y primera planta, con una superficie individual de 1.125 metros cuadrados cada una.

Con la ampliación de estas veinte mil líneas nuevas quedarán atendidas las necesidades telefónicas de Alcalá hasta 1986, siempre y cuando se mantenga el desarrollo previsto de 2.632 peticiones por año. También mejorará la calidad de las comunicaciones de Daganzo, Loeches, Meco, Torres de la Alameda, Los Santos de la Humosa y Villabilla.

La inversión realizada para esta ampliación ha alcanzado una cifra total de 1.425 millones de pesetas.

PREVISIONES PARA 1982 EN LA PROVINCIA DE MADRID

Al final de 1982, si todo se remata según lo previsto, la Telefónica habrá invertido en la provincia madrileña 15.645 millones de pesetas. El número de teléfonos nuevos instalados (ganancia neta) asciende a 27.281. El servicio ha quedado totalmente automatizado. Entrarán en servicio 201 cabinas.

Otras realizaciones importantes son la siguientes: Instalación de 3 radioenlaces Madrid/Leganés - Sevilla/Alcalá de Guadaira con una capacidad total de 1.800 circuitos y Madrid/Leganés - Valencia/Beniferri con una capacidad total también de 1.800 circuitos. Instalándose asimismo las primera y segunda fases del sistema de teléfono automático a vehículos y ampliación del sistema de radiotelefonía privada para uso de Conservación (CTNE).

Se instalarán dos sistemas coaxiales de 5.400 circuitos de capacidad total, en la ruta Madrid/Ríos Rosas a Madrid/Pozuelo, un sistema coaxial de 960 circuitos en la ruta Alcalá de Henares - Guadalajara/ Santa María, y un sistema coaxial de 10.800 circuitos en la ruta Madrid/Ríos Rosas - Madrid/Pozuelo.

Se pondrán en servicio 461 sistemas de transmisión de AF, con una capacidad de 6.336 circuitos para diversas rutas.

Instalación de 1.855 enlaces interurbanos en distintas centrales de conmutación.

SITUACION AL 31-12-81

Al terminar el año pasado, la situación telefónica en la provincia era la siguiente: Líneas en en servicio, 1.487.386; Indice de automatización, 100; Teléfonos, 2.463.292; Poblaciones con servicio de abonados, 213; Poblaciones con teléfono público de servicio (sin servicio de abonados), 73; Cabinas, 5.088.

Respete la salud ciudadana:
no añada
más polución de la inevitable
UTILICE EL AUTOBUS

VIC 20
el ordenador personal ampliable, con color y sonido

GRATIS
MANUAL DE USUARIO
INTRODUCCION AL LENGUAJE DE PROGRAMACION BASIC Y 10 PROGRAMAS DE PRACTICAS

Distribuidor:
electrónica complutense. s.a.
Crta DAGANZO, Km. 1,700. ALCALA DE HENARES - Telf.: 888 06 00

COMUNICACIONES PROFESIONAL.
(RADIOTELEFONOS, BUSCAPERSONAS)
ESTACIONES MOVILES

YAESU FTC-2025

YAESU FTC-1525A

YAESU FTC-2003

ASI COMUNICAMOS SU EMPRESA CON RADIOTELEFONOS YAESU

electrónica complutense. s.a.

BOLETIN DE INFORMACION
Deseo información de
☐ VIC 20
☐ RADIOTELEFONOS
D. .....
Ciudad .....
Tlf. .....
Electrónica Complutense
Ctra. Daganzo Km. 1'700
Alcalá de Henares
Tlf. 888 06 00

Y digo yo

por EL EVALISTO

¿BUSCA USTED COLOCACION?

Todos sabemos lo difícil que está hoy en día encontrar una colocación, buena o mediana, mejor o peor remunerada, pero como para todo hay excepciones, ahí tienen ustedes plazas disponibles en nuestra querida televisión española, la mejor que hay en España, porque, claro está, no hay otra. El paro aumenta desgraciadamente en todas las profesiones u oficios, pero en TVE no debe de ocurrir así porque ¡hay que ver qué desfile diario de nuevas locutoras y locutores!, y eso en cuanto a los que vemos solamente en los programas nacionales, porque en los centros regionales también hay... tela marinera.

Raro es el día en que no aparece en las pantallas alguna jovencita nueva locutora o menos jovencito locutor, y ante ello yo me pregunto: ¿Será posible que estén haciendo colección de personal para ayudar a mitigar el paro? ¿Cómo no les dará reparo mostrar ante los televidentes casi a diario "caras nuevas" para darnos mal leídas tres o cuatro noticias? ¡Y digo yo! ¿Es que en TVE siempre hay plazas vacantes o se ha convertido en el refugio de todas las recomendadas de los antiguos enchufados? No hace muchos meses salieron tres o cuatro nuevas locutoras, muy jovencitas, monísimas, eso sí, dando tropezones al leer las noticias, eso también, unas en el primer programa, otras en el de noche; bueno, pues ya han desaparecido, vuelve alguna de las antiguas y muy pronto tendremos otras nuevas; y así un día y otro, y venga a aumentar personal y venga a despilfarrar el presupuesto, que, según dicen, lo pagamos todos los españoles. Y creo que debe de ser así, porque si lo tuvieran que pagar ellos sólamente ya sería más difícil meter la cabeza en la pequeña pantalla. En cuanto a ellos... ¡qué vamos a decir! Cambian de locutores cada dos por tres, así, de golpe y porrazo, sin haberlos visto ni oído en la vida; nos aparece un señor barbudo estilo Sandokan u otro medio calvo con bigotes a lo Eduardo Dato o José Canalejas. Y digo yo: ¿cuántos directores tiene TVE para toda esa clase de espacios diarios? Y yo no sé lo que trabajarán, pero está visto que las noticias tienen que repartírselas entre cinco o seis, digo yo que será para no cansarse.

Yo creo que si la gente joven o ya madurita busca colocación, a pesar de "lo del paro", no tiene más que dirigirse a Prado del Rey, buscarse un amiguete y, si tiene influencia, en menos de nada se busca la colocación deseada. Es increíble que los españoles tengamos que pagar ese alegre despilfarro, tan bien pagado por unos minutos de actuación ante las pantallas. Casi estoy por creer que TVE es una de las que emplea más personal sin ton ni son. Tenemos locutoras rubias, castañas, morenas, chatitas, con nariz respingona... y de ellos, barbudos, melenudos, calvos, bigotudos y creo que hasta alguno bizco, para que no falte de nada. Hay colocación para todos y para muchos más que vengan... Ahora, eso sí, para los únicos que no hay colocación o empleo es para los autores españoles, las comedias, teatrales de los lunes, sólo quedan reservadas para los autores extranjeros, muertos o vivos, como si en España no tuviésemos esa cantidad de buenísimos autores, con unas obras de tanta aceptación, tan bonitas, tan educativas, de tanto mérito literario que bien merecerían su puesta en escena cuando son del mayor agrado del televidente. Pero en España somos así y no tenemos arreglo; en el espacio musical "Aplauso", cantantes y música extranjera; y así en todos los órdenes de programación. ¡Qué pena que estemos en España, que se llame Televisión Española, y que favorezca tan poco a nuestros comediógrafos y a nuestros músicos o cantantes para traer gente de fuera mientras que nuestros músicos, directores o cantantes tienen que ir a triunfar (sí, sí, a triunfar) al extranjero.

Vamos a ver si ahora con el cambio cambia también la dirección general o artística de TVE para que acabe también tanto despilfarro y... ¡por favor!, ya está bien de locutoras y locutores nuevos si no son absolutamente necesario. Está visto que la única que soluciona el paro "en su Casa" es la despilfarradora TVE; pero eso sí, acérquese usted por allí y tal vez le veamos pronto en la pantalla. Si usted le echa un poco de cara, lo mismo tiene suerte y consigue un buen enchufe aunque "los plomos" de la economía española se fundan constantemente.

EL EVALISTO

RESTAURANTE EL ESTRIBO

¡¡FIESTAS DE FIN DE AÑO Y REYES!!

GRAN CENA BAILE

Menú:

– CREMA DE CANGREJOS
– COCKTEL DE GAMBAS
– CORDERO ASADO (horno de leña)
– TARTA HELADA
– CAFE, LICORES y... CHAMPAN A GO-GO

Plazas limitadas.

Reservas a los tlfs.: 413 76 63
885 93 28

¡ATENCION EMPRESAS!

ATENDEMOS DIARIAMENTE
* COMIDAS DE EMPRESA
* CELEBRACIONES
* FIESTAS PARTICULARES
* ETC.

Información y Reserva a los Tlfs.: 413 76 63 y 885 93 28

Opinión

LAS SIRENAS TIENEN FRAGANCIA DE ROSAS

¿Quién no conoce la escena homérica de Ulises atado a un mástil y oyendo con desesperación el canto estremecedor de las sirenas? ¿Quién no se ha emocionado imaginándose al héroe que pide a gritos libertad para correr hacia su perdición a unos compañeros que no pueden dársela porque han tenido la precaución de ponerse tapones en los oídos y evitar que las sirenas los enloquezcan también a ellos?

Lo ocurrido con uno de mis más admirados líderes comunistas me ha traído a la memoria este episodio imperecedero de la literatura clásica. Me refiero al jornalero andaluz Francisco Cabral y su pase al PSOE con la explicación, más bien simplona y poco convincente, de que "es el único partido que puede hacer el cambio". No es el primero que toma ese camino y con toda seguridad tampoco será el último. Son los efectos del discreto encanto del poder, de los deseos de no perder el tren de los vencedores, de la lucha por lograr un puesto al sol de la democracia, pues que parece ser les va a ser negado —como ya escribí, para mi amargura, en un anterior artículo— a los comunistas. Son también los efectos del desencanto, de lo duro que ha sido para muchos acostarse en la dictadura y despertar en la democracia, sobre todo cuando hemos descubierto cuán poco tiene que ver esta democracia con lo que habíamos soñado. Y son también los efectos de una falta de firmeza en los criterior políticos y en la propia formación ideológica de las personas, una formación que no siempre se corresponde con los altos puestos de representación que alcanzan determinados líderes o dirigentes políticos.

Este último aspecto —el que se deriva de la falta de seguridad en las propias convicciones— es el que quisiera comentar más en extenso por ser el fenómeno sociológico que más recientemente ha aparecido en nuestro panorama político. Y el fenómeno, desde la izquierda, tiene su expresión más cabal en esta lapidaria frase: "No hay más alternativa que el PSOE". Y desde la derecha, la expresión equivalente es "no hay más alternativa que AP". Algunos llegan al extremo de proponer, pura y simplemente, la desaparición física de toda organización que no sean las dos citadas: Manuel Fraga, tomando como ejemplo la autodisolución de FN, ha dicho que otros partidos deberían hacer lo mismo, en clara alusión a todos los que ahora son minoritarios en el Parlamento español y muy especialmente a UCD y al Partido Comunista. En definitiva, pues, que la idea del bipartidismo ha calado hondo en el pensamiento de muchos dirigentes políticos; y a juzgar por los resultados del 28 de octubre todavía ha calado más hondo en el cuerpo electoral.

El fenómeno se da con especial espectacularidad en el campo de la izquierda: muchos hemos visto con asombro el giro copernicano de gran parte de la llamada extrema izquierda que ha pasado, sin solución de continuidad, de posturas que consideraban a los comunistas (y no digamos a los "socialdemócratas") como poco menos que agentes del imperialismo a decir —como Eladio García Castro en "La Clave"— que hoy por hoy no hay otra forma de estar en política si no es afiliándose al Partido Socialista o colaborando con él.

¿Qué nombre dar al fenómeno descrito en las líneas precedentes? Algunos están cayendo en el recurso fácil de llamarlo oportunismo, pero el término es claramente insuficiente, aunque desde luego el oportunismo es una componente esencial de lo que está pasando. En realidad encontrar un término apropiado es lo de menos, pero podríamos llamarlo, a fin de enlazar con el comienzo, "síndrome de las sirenas", o si se prefiere un término más al uso y menos lírico, podríamos utilizar el de "coyunturalismo galopante". Y ya es malo que ese coyunturalismo se dé entre los electores (los grandes corrimientos de votos en una y otra dirección prueban lo inestable que es nuestro mapa político), pero es todavía peor que se dé entre quienes —como dicen los famosos versos de Bertold Brecht—, están llamados a ser sus dirigentes. Porque el riesgo que se corre con tan simplista y anacrónico planteamiento es que, si los socialistas no consiguen responder satisfactoriamente a las muchas veces infundadas y exageradas expectativas que se derivan del mismo, nos encontraremos en un plazo muy breve con un marasmo en el seno de la izquierda —política y sociológica— que puede durarnos varios lustros.

Siempre se ha dicho que la superioridad moral de la izquierda sobre la derecha consistía en que mientras ésta se mueve sólo a impulsos de sus intereses, aquélla se mueve a impulsos de sus ideas o ideales; pero ahora parece que un sector importante de la izquierda está dispuesto a jugar sólo a caballo ganador. Y uno, sin ánimo de asustar a nadie, se atreve a apuntar la idea de que estamos perdidos si no conseguimos reducir a límites razonables el "síndrome de las sirenas": de alguna forma tenemos que encontrar la cera necesaria para evitar que el canto de las reinas del mar —o la fragancia de las rosas— hagan saltar por los aires nuestras neuronas.

Santiago LOPEZ LEGARDA

ALCAPYME y sus juicios sobre Suárez

Mal comienzo el de ALCAPYME al dar lugar a que alguno de sus componentes, invocando su título directivo, confunda la necesaria defensa del pequeño y mediano empresario por las vías asociativas, con la pública expresión de antipatías políticas a determinados líderes. Decir inmediatamente después en el mismo artículo que los promotores de ALCAPYME no son un grupo político es caer en lo de "excusa no pedida, acusación manifiesta".

Importante patinazo el del amigo Florencio González Rogada a quien hemos de referirnos sin ninguna acritud. No es nuevo el monótono discurso de muchos empresarios acusando a Suárez de haberse alejado de su electorado por su política de "centro izquierda". Desde Segurado hasta el actual vicepresidente de ALCAPYME han caído en la misma miopía de análisis sobre el hecho ahora demostrado del posicionamiento sociológico de la población española.

La mayoría natural del señor Fraga ya sabemos lo que da de sí: cuatro millones de votos insalvables de distancia entre la izquierda y la derecha. Algunos llaman a esto bipartidismo y esto merece una precisión de puro manual de ciencia política: el bipartidismo existe cuando dos fuerzas están equilibradas y pueden ser alternativa con un leve cambio de votos, pero no cuando existe un partido predominante con más del cincuenta por ciento y uno que apenas llega al veinticinco por ciento. Por más que quiera ignorarse, la derecha de AP no representa a las clases medias y profesionales surgidas de la España moderna de 1983. Otra cosa es que le den muchos de sus votos, pero hay que examinar la realidad española, con un uno por ciento de la población acaparando el 25 por ciento de la renta, para darse cuenta que esa situación de privilegio, bien representada en AP, no tiene que ver con muchos millones de españoles que están igual de lejos de ese socialismo, del que el señor Guerra acaba de decir en un semanario que no tiene que ver nada con la socialdemocracia.

Hacer política progresista en lo fiscal y hacer política de consenso en lo social y en lo político, pudo haber disgustado a muchos, al punto de "volar el centro" y de llevar a Suárez a la última fila del hemiciclo como parece que ha gustado a muchos que ocurra con el autor de esa transición política, que hace sólo siete años habríamos firmado los españoles para llegar a hoy como hemos llegado. No es baladí que el Rey lo haya dicho en forma explícita en su discurso ante el nuevo parlamento.

Por lo demás, CDS asiste con interés y expectación a la creación de ALCAPYME. Hacía buena falta y es digno de encomio el esfuerzo de Muñoz de Pablos y de su junta directiva, incluido el señor González Rogada, por más que a nuestro juicio, y lo decimos cordialmente, haya tenido un desliz al hacer tan transparentes sus sentimientos políticos, siendo vicepresidente de una asociación profesional recién nacida para la defensa de unos intereses legítimos por los que han luchado hasta ahora en Alcalá con tanto ardor como el que más, muchas personas comprometidas con las siglas que firman este artículo del Centro Democrático y Social.

Abel CADIZ RUIZ,
Portavoz de la Gestora
CDS - ALCALA

No arriesgue su coche nuevo
llevándolo al centro
UTILICE EL AUTOBUS

TOMELE LAS MEDIDAS AL RONDA

SEAT RONDA La Magia del Diseño.

Un poco más ancho • Un poco más largo • Un poco más alto • Cabe otra maleta.

Por un poco se quedó una maleta en casa.
Por un poco se dejó su mejor traje.
Por un clavo se perdió un caballo y una batalla.
Ese poco lo tiene el Ronda. En centímetros comprobados.

De 370 a 1.250 dm³. Es cosa de magia.

Es cuestión de versatilidad. Con un sencillo movimiento, los asientos traseros se pliegan sobre sí mismos.

Resultado: 1.250 dm³. para llevar más cosas.
Conclusión: el espacio interior del Ronda se adapta a las circunstancias.
No todos pueden decir lo mismo.

Gama Ronda: 65 CL 1.197 cc/ • 75 CLX 1.438 cc/ • Crono 1.592 cc/ • Diesel 1.714 cc.

TALLERES HERMANOS ATIENZA, S.A.

concesionario SEAT

Carretera Madrid–Barcelona, Km. 31 600 Teléfonos: 889 31 47 888 13 10
Alcalá de Henares (Madrid)

TIEMPO 88/00

SEAT

Cuidamos de su coche. Cuidamos de usted.

CENTRO MUNICIPAL DE DOCUMENTACION ALCALA DE HENARES

Notas locales

"CHIQUILANDIA"

El próximo día 7 de diciembre, a las ocho de la tarde, en el salón de sesiones del ayuntamiento, va a tener lugar una reunión de diversos representantes del mundo cultural de la ciudad, al objeto de estudiar las actividades a desarrollar en "Chuiquilandia", algo que la comisión municipal de Cultura quiere montar los días 27, 28 y 29 dediciembre para los chavales alcalaínos.

FIESTA DE LA CONSTITUCION

El ayuntamiento de Alcalá ha organizado para el día 6 de diciembre, aniversario de la aprobación de la Constitución, una recepción oficial en la Casa Consistorial, que tendrá lugar en el Salón Noble a las siete y media de la tarde.

EL AYUNTAMIENTO NO CERRARA LOS LOCALES

José Luis García Graván ha propuesto a la permanente que se dejen sin efecto los acuerdos adoptados respecto al cerramiento de locales en el polígono Puerta de Madrid, habida cuenta de que estas obras van a ser realizadas por el MOPU. Recordamos a nuestros lectores que el ayuntamiento, ante la conflictividad de estos locales, había decidido tabicarlos y pasar el cargo por el gasto correspondiente al MOPU.

También a propuesta de la comisión de Obras y Servicios, el ayuntamiento alquilará un camión isotermo para el servicio del matadero municipal, por avería del propio, durante un período de diez días y por un costo de 50.000 pesetas.

LIMPIEZA DE LA CIUDAD

La comisión de Obras y Servicios ha propuesto a la permanente municipal la contratación de 20 personas con el fin de proceder a la limpieza de carteles en la ciudad, aplicando los beneficios de la resolución al respecto de la dirección general de Empleo. El coste total presupuestado para este fin asciende a 1.329.930 pesetas y la duración del contrato será por 30 días, con un salario de 40.000 pesetas por trabajador. La permanente dio su conformidad a la propuesta.

AGRADECIMIENTO

La familia de don JESUS CORRAL CANALDA, fallecido en Alcalá de Henares el pasado día 6 de noviembre, ante la imposibilidad de expresar personalmente su agradecimiento a cuantas personas la han acompañado en su dolor, lo hace constar con estas líneas.

Sucedio en Torrejón

MANIFESTACION DE VECINOS

El pasado día 25 de noviembre, alrededor de 150 personas se manifestaron pacíficamente a las ocho de la tarde en la plaza mayor de Torrejón de Ardoz, frente al ayuntamiento. Los vecinos pertenecían en su mayoría al barrio de Las Fronteras y se manifestaron con el fin de reivindicar el buen nombre de su barrio, protestando porque, según ellos, alguna autoridad municipal o sanitaria —esto no lo han podido concretar— había manifestado que el foco de infección de hepatitis que en la actualidad padece Torrejón en esa barriada se debe a que "allí vive gente guarra" y la falta de la higiene debida tras estas enfermedades. Los vecinos, por medio de esta manifestación, reivindican el buen nombre de su barrio diciendo que en ningún modo su barrio es foco de infecciones como se ha querido dar a entender, y reclaman medidas sanitarias urgentes.

El alcalde no pudo recibir a los vecinos debido a que hace unos días ha sufrido un ataque cardíaco y está internado en un centro hospitalario de Madrid. No es éste el primer alcalde torrejonero que padece una dolencia cardíaca, y le deseamos una pronta recuperación.

DETENIDO POR TIRON

El día 28 fue detenido por la policía J.M.R., de 16 años, como presunto autor de un robo por el procedimiento del tirón a una señora mayor, el día 22 de octubre, en la calle del Hospital, Dicha señora circulaba por la calle y fue abordada por dos jóvenes, quienes de un fuerte tirón se apoderaron del bolso, el cual contenía 48.000 pesetas. Esta señora ha identificado a uno de ellos, que es el detenido.

ROBO EN UNA EMPRESA

El día 30 de noviembre, por la noche, desconocidos penetraron, después de saltar la valla, en las instalaciones de la empresa Sorpograsa situadas en avenida de la Constitución, 86, en Torrejón. Se apoderaron de una furgoneta Sava, propiedad de la empresa, cargaron en ella 150 cajas de un producto que allí se fabrica y que se utiliza en los motores de vehículos ligeros, y se los llevaron. Se sospecha que el autor o autores del robo conocían bien la fábrica porque, aunque el guarda estaba, aprovecharon cuando se encontraba en una parte del edificio para llevar a cabo el robo por un lado distinto, de modo que el vigilante sólo se apercibió del hecho cuando les vio salir con la furgoneta en marcha. Aparte de esto, el producto robado, cuyo valor asciende a 1.125.000 pesetas, es uno de los más caros que allí se fabrican, de modo que parece claro que los ladrones sabían lo que querían. La furgoneta apareció después del robo en las inmediaciones del cementerio viejo en esta localidad, donde la habían dejado abandonada.

ROBO EN UN PUB

El día 29 de noviembre, durante la noche, se cometió un robo en el pub Quiles, situado en la calle Hortensia. Desde el local colindante y por el procedimiento del butrón, hicieron en la pared un agujero de medio metro de diámetro, penetraron en el interior del establecimiento y se llevaron 25.000 pesetas de las máquinas de juegos forzando los cajetines, así como 5.000 pesetas de la caja registradora y tabaco y bebidas valoradas en 35.000 pesetas.

ALIMENTACION
Vinos Grandes Reservas
Licores :-: Coñac :-: Whisky
Champagne
Madrid-Santander
Estuches, Cestas y Lotes de Navidad
calle Mayor, 4 ALCALA DE HENARES Teléfono: 888 01 82

Accidente sangriento en la N-II

CUATRO MUERTOS Y SIETE HERIDOS

El sábado pasado, día 18 de noviembre, a las dos menos cuarto del mediodía, ocurrió un grave accidente de tráfico en el kilómetro 15'400 de la carretera nacional II, cerca del puente de San Fernando. Al parecer, un camión irrumpió en la calzada contraria y se produjo la colisión en cadena de varios vehículos, que son los siguientes: camión Pegaso M-839678, conducido por Francisco Pregrina Delgado, de 25 años de edad, vecino de Leganés, quien resultó con heridas muy graves; Chrysler 150 M-8490 CG, conducido por Francisco Javier Marín Martín, de 18 años, vecino de Torrejón de Ardoz, que resultó muerto en el acto; Ford Fiesta M-2559 EG, conducido por un americano que trabaja en la base de Torrejón y es vecino de este pueblo, J.M. Staley, de 38 años, al que acompañaba su hijo de 9 años, sufriendo los dos heridas leves; Simca 1.200 M-2622 CK, conducido por Manuel Mariano Molina Madrid, de 30 años, vecino de Torrejón, que resultó herido leve, así como la persona que viajaba con él, Pilar Delgado Vicent, quien sufrió heridas de escasa consideración; Seat 127 M-8108 AN, en el que viajaba Antonio Iturmendi, de 23 años, vecino de Madrid, herido leve que pasó a su domicilio; Seat 850 M-3184 U, conducido por María Amparo García Roldán, de 34 años, vecina de Alcalá, que resultó muerta en el acto; en este accidente murieron también Victoriana Roldán Villalba, de 59 años, vecina de Alcalá, y Antonio Ramírez García, de 10 años, madre e hijo de la conductora respectivamente; los tres volvía a Alcalá tras recoger a la madre, que estaba enferma y la traían de un centro hospitalario. Este vehículo quedó totalmente destrozado y extraer de él los cadáveres se convirtió en una tarea muy laboriosa. La policía avisó del suceso al marido de la fallecida, que estaba en esos momentos en su trabajo de cocinero en la Universidad Laboral. Y por último, también resultó afectado el Dodge NA-6316 J, conducido por José Manuel Satrústegui Osinaga, vecino de Hici Navarra, que resultó ileso.

En total, fueron afectados por este desgraciado accidentes siete vehículos, resultando muertas cuatro personas y siete heridas, alguna de ellas grave. Se formó un impresionante atasco circulatorio y los vehículos que a esa hora se dirigían a sus destinos por esta carretera estuvieron más de dos horas esperando para poder circular hasta que quedó expedita la carretera después de atender a los heridos, trasladar los cadáveres y retirar los vehículos dañados.

ANCIANO MUERTO AL CAER DESDE UNA VENTANA

José María Durante García Tuñón, de 87 años de edad, resultó muerto al caer por la ventana de la habitación que ocupaba, situada en la segunda planta de la residencia de ancianos de la diputación en nuestra ciudad. El suceso ocurrió el día 30 de noviembre. La cuidadora, a las 11 de la noche anterior, no había observado nada anormal en el anciano, pero a las siete de la mañana, cuando estaba realizando su trabajo, fue a la habitación y observó que la luz estaba encendida y la ventana abierta. Pensó que habría bajado a la enfermería y procedió inmediatamente a localizarle por distintos lugares de la residencia. Al no hallarlo y volver de nuevo a la habitación, observó que junto a la ventana había una silla, por lo que se supuso que podría haberse arrojado. Y en el jardín, justo bajo la ventana, se encontraba el cuerpo, ya cadáver, del infortunado señor, que era viudo y había nacido en Madrid, encontrándose algo delicado de salud.

HUELGA DE HAMBRE EN LA CARCEL NUEVA

El día 29 de noviembre, cinco reclusos comunes iniciaron una huelga de hambre. El motivo de dicha huelga era protestar por haber sido trasladados desde Carabanchel hasta aquí, lo que presupone un tratamiento de presos peligrosos. Entre los reclusos que iniciaron la huelga hay uno nacido y vecino de Alcalá. Poco después de iniciada la huelga fueron trasladados a la prisión de Herrera de la Mancha.

DETENIDO ACUSADO DE ROBO POR LA GUARDIA CIVIL

El día 25 de noviembre, la Guardia Civil de Alcalá detuvo a José D.R., de 34 años, vecino de Alcalá. Se le acusa de ser el presunto autor de un robo en el Bar Samara, situado en la carretera de León km. 331. Presuntamente, el ahora detenido tomó su vehículo y se dirigió a

RESTAURANTE

NUEVO OLIVER'S

UNO MAS...PERO EN BUENO

Calle Los Gallegos, 15 (Semiesquina a Cánovas del Castillo)

Tlfs. 889 62 43 - 889 81 14

SALONES PARA BODAS, BANQUETES, REUNIONES....

POR RENOVACION DE EXISTENCIAS

Los Oficios

ARTESANIA

VENDE

2.000 ARTICULOS ARTISTICOS Y DE REGALO DE MAXIMA CALIDAD A PRECIO DE COSTO

Ramón y Cajal, 14 — Telf.: 889 24 25

SUCESOS

este bar, donde, después de violentar la puerta y romper el cristal, se llevó un televisor en color, un video cassette, una máquina resgitradora y una radiocassette, cinta del vídeo ybotellas de licores. También forzó una máquina tragaperras. El total de lo sustraído asciende a 428.000 pesetas y ha sido recuperado íntegramente por la Guardia Civil en un piso de Móstoles, donde lo guardaba un vecino de esta localidad, de nacionalidad peruano, que también ha sido detenido como peristas y cuyo nombre responde a las iniciales J.C.G., de 31 años, el cual tenía los efectos robados porque José D.R. se los había vendido o se los pensaba vender. Al parecer, el irse a robar tan lejos, hasta cerca de León, era con el pensamiento de que la labor policial podría localizarle peor, pero la cosa no ha resultado así y la Guardia Civil le ha detenido.

Por otra parte, la Guardia Civil de nuestra ciudad ha encontrado en la carretera de Ambite de Tajuña, kilómetro 21'900, 221 cartuchos de caza, los cuales estaban abandonados allí, en la carretera, y habían sido robados días antes, concretamente el día 20 de noviembre en un chalet de las cercanías.

ACCIDENTE DE CIRCULACION

El día 28, a la una menos cuarto y en el kilómetro 0'300 de la carretera M 201, que va de La Nacional II a San Fernando de Henares, sufrieron una accidente los siguientes vehículos: Seat 124 M-699182, conducido por Eugenio Peco Blasco, de 41 años, vecino de Alcalá, al que acompañaba su mujer, María del Carmen Serna Martín, de 39 años, resultando ambos con lesiones de pronóstico reservado, siendo atendidos en el ambulatorio de Coslada; también resultaron con heridas leves dos hijos de este matrimonio, que viajaban en el mismo automóvil. El otro vehículo que intervino en el accidente fue el Ranault 14 M-8577 EC, conducido por María Rosa García Altamira, vecina de Madrid, de 45 años, y los ocupantes Carmen García del Amo, de 77 años, y María Altamira Cazicero, también de 77 años, que resultaron con heridas leves, y Carmen García quedó ilesa.

NIÑA HERIDA EN ACCIDENTE

El día 30, a la una del mediodía, resultó herida en accidente de tráfico la niña Eva de la Fuente Cascajero, de ocho años de edad, la cual sufre fractura de un pie y diversas heridas y contusiones. Fue trasladada en ambulancia al Hospital Provincial Infantil. El accidente ocurrió en el interior del casco urbano.

SEIS HERIDOS EN ACCIDENTE

El día 25 a las 17'30 horas, ocurrió un accidente al chocar un Opel de matrícula alemana con la mediana y después contra el Ranult 12 M-7544 CC. El primero, conducido por Montserrat Ricard, de 34 años, y resultó con heridas graves, por lo que fue trasladada a La Paz. El Renault 12 iba conducido por Emilio Sánchez Rodríguez, de 30 años, vecino de Madrid, que sufrió heridas graves. Y los ocupantes, Mario Delfa Paniagua, Luis Almora Huero, Emilio Sánchez Manzano, vecinos los tres de Madrid, y José Piedrahíta Caballero, vecino de Alcalá, sufrieron todos heridas de pronóstico reservado y fueron atendidos en el ambulatorio de Guadalajara. El accidente se produjo en el kilómetro 35.200 de la carretera Madrid-Barcelona.

COLISION ENTRE DOS CAMIONES

El día 26, a las 23'40 horas, en el kilómetro 28'200 de la carretera nacional II, el camión Dodge TO 3118 G, conducido por Alberto Justo Gutiérrez, de 35 años, vecino de Puebla de Montalban (Toledo) fue alcanzado por el camión Avia GU 1656 C, conducido por Francisco Cid Cobeña, de 23 años, vecino de Torrejón del Rey (Guadalajara). El conductor del Avia resultó con heridas graves y fue trasladado al Hospital de la Cruz Roja.

DETECTIVES
CENTRIPOL (39)
C/ ALBERTO AGUILERA, 32-1º-4ª
Tlns. 446 97 69 y 449 45 78
MADRID – 15

UTILICE EL AUTOBUS

PRENDAS IDEADAS A TU FORMA DE VESTIR

MODA OTOÑO-INVIERNO 1982

GOIGER
Alcalá de Henares
c/. Mayor, 55

GRAN GALA FIN DE AÑO
EN
Discoteca
LENNON
Manuel Azaña, 2 — Alcalá de Henares
Teléfono: 881 87 27
COTILLON, CHAMPAN
UVAS DE LA SUERTE
RESERVA DE MESAS ANTICIPADAS EN LA DISCOTECA

"Mano Abierta" en Navidad

MENSAJE DE ESPERANZA Y ALEGRIA

LOS FONDOS QUE SE RECOJAN IRAN A PALIAR NECESIDADES Y URGENCIAS

Casi todo nos anuncia que la Navidad está ya cercana. Y con ella una campaña: "Mano Abierta".

Una vez más, por séptimo año consecutivo, el grupo de jóvenes de "Mano Abierta", con alegría y mogollón, nos disponemos a pasar por todos los hogares, pidiendo todo aquello que sobre en las casas: papel, botellas, ropa, chatarra..

Los fondos que se obtienen por la venta del material recogido, van destinados a paliar algunas necesidades y urgencias. Este año, con motivo de celebrarse el Año Internacional de la Tercera Edad, serán los beneficiados nuestros mayores, los de Alcalá de Henares. Sabemos muy bien las múltiples necesidades existentes en nuestra ciudad. El gesto de este año busca un mayor acercamiento a aquellos que sufren los olvidos de los demás, son nuestros mayores, los ancianos. Superando aquello de entregar "caridades", queremos sobretodo darnos, intentando acercarnos a la ciudad, llenando de alegría y esperanza estas fechas de la Navidad.

Queremos desde estas líneas hacer un llamamiento a todos aquellos jóvenes que estén interesados en compartir nuestra experiencia. En particular nuestra invitación se dirige a aquellos que quieran tender una "mano abierta" a los demás. A aquellos que entienden que la Navidad no es para pasárselo bien mientras otros carecen de lo necesario. Os invitamos a gastar estos días por los demás.

La ecperiencia es muy sencilla. La mañana la dedicamos a recorrer las calles de Alcalá recogiendo todo aquel material que nos entreguen para después clasificarlo. Por la tarde compartimos nuestras experiencias e inquietudes, enriqueciéndonos mutuamente dando contenido a nuestro actuar.

Si todo esto te interesa, pasa por la Secretaría de la Escuela Universitaria "Cardenal Cisneros", por las mañanas, o llama al teléfono 889 13 08 (de 5 a 8 de la tarde). Iniciamos nuestro trabajo cada día en la plaza de Cervantes a las 10 de la mañana.

El calendario y los itinerarios para el presente año quedan así establecidos:

Diciembre, 22 Chorrillo, Campo del Angel, Santiago; día 23 Zona de Pryconsa y Barrio de S. Isidro; día 24, zona de Juan de Austria; día 27, zona centro; día 28, Barrio Venecia; día 29, zona Reyes Católicos; día 30, Camarma.

Cordialmente os agradecemos ya desde ahora la acogida que nos váis a dispensar en cada casa.

Feliz Navidad y feliz año 1983. Siempre con "Mano Abierta" para los demás.

JOVENES
DE MANO ABIERTA

¡ATENCION!

EL DESVAN
de Selección 7

SOLO PERMANECERA ABIERTO HASTA EL 18 DE DICIEMBRE
POR CIERRE DEFINITIVO **liquidamos** SUS EXISTENCIAS

JERSEY - CAMISA FRANELA a	999	TRAJES Y VESTIDOS a	4.999
CAMISAS VESTIR a	1.999	CHAQUETONES a	6.999
VESTIDOS a	1.999	FALDAS a	2.999
TRAJES PUNTO a	3.999	FALDAS a	1.999

Plaza de Cervantes (encima del Cine Paz) — ALCALA DE HENARES

CON MOTIVO DE LA GRAN AMPLIACION DE NUESTROS SALONES
CELEBRAMOS ESTE AÑO

!!GRAN FIESTA FIN DE AÑO!!

- SUCULENTA CENA
- UVAS DE LA SUERTE
- DE MADRUGADA, CHOCOLATE CON CHURROS
- COTILLON
- CHAMPAN CASTELLBLANCH

AMENIZADA POR UNA GRAN ORQUESTA
HASTA LA MADRUGADA

Bar Restaurante O'Donnell

C/ Daoíz y Velarde, 20 y C/ Noria, 6 - Alcalá de Henares - Tlf. 889 00 41

Rincón del pequeño empresario

NOSOTROS, LOS QUE EMPRENDEMOS

CENTRO MUNICIPAL DE DOCUMENTACION ALCALA DE HENARES

Caminamos. Sí, querido lector, esto marcha. Y decir esto, en los momentos actuales, es decir mucho. La Asociación de Pequeños y Medianos Empresarios de Alcalá de Henares (ALCAPYME) avanza implacable. Cada día somos más socios. El empresario ha comprendido el dilema de todos unidos o la dispersión. En Alcalá somos cerca de 3.500 pequeños y medianos empresarios. De esta cifra, los pequeños empresarios y los empresarios - autónomos y profesionales estamos en torno a los tres mil. Ambas cifras suponen, con respecto al empresariado de Alcalá, un porcentaje próximo al 97 por ciento. Sólo hay diez grandes empresas. ¿Qué quieren decir estos números? Muy sencillo: que en esta ciudad —como en el resto de la nación— el pequeño y mediano empresario representa un colectivo importantísimo y mayoritario.

Somos la columna vertebral de la clase media del país entero. Tenemos un valor en común: nuestro espíritu emprendedor. Nosotros creamos nuestro propio puesto de trabajo y algunos más. Cuando lo perdemos, nadie se acuerda de nosotros. ¿Hay quien dé más?

Ocho de cada diez españoles trabajan en la empresa privada. ¿Dónde trabajarán nuestros hijos en el futuro? Es preciso fomentar vocaciones empresariales. ¿Recuerdas, lector, mi artículo anterior en PUERTA DE MADRID? No olvides un tema importante: si en este momento existe un paro próximo a los dos millones de trabajadores, es, entre otras razones, porque han caído 47.000 empresas y han desaparecido del mundo empresarial 200.000 pequeños y medianos empresarios. ¿Quiénes son los responsables? Que cada uno haga examen de conciencia.

Pues bien, toda esta fuerza representativa que supone el pequeño y mediano empresario está dispersa en Alcalá. El empresario no ve nada más que de puertas para dentro de su negocio o profesión. No piensa en el compañero que tiene a la derecha o izquierda, que tiene los mismos problemas que él.

ALCAPYME está usando de todos los razonamientos y argumentos precisos para convencer a todos de la necesidad de la unión entre los empresarios y profesionales. Tenemos mucho que hacer y decir. Los mismos partidos políticos se han dado cuenta de las injusticias que con los pequeños y medianos empresarios se han cometido hasta ahora. Deberán aprovechar esta coyuntura para recordarles sus promesas electorales. Pero para ello es preciso que estemos agrupados y unidos. Que nuestras peticiones sean unánimes, razonadas y argumentadas.

Hemos de reivindicar muchas cosas, pero también apoyaremos todo aquello positivo que nos presenten. Apoyaremos —entre otras cosas— todo lo que suponga desbancar a esas "cabezas pensantes" que diariamente nos imponen (o nos han impuesto) "un nuevo papelín", un diferente impreso, el modelo tal por triplicado, la póliza en el lado izquierdo, reformar el sistema de cotización con tal o cual pretexto (por supuesto, siempre para subirnos la cotización) etc. Cuestiones, todas, que nos han llevado a los empresarios a tener que depositar nuestras esperanzas en gestorías, asesorías, personas de confianza etc. etc. ¿Es posible simplificar todo eso? Vamos a luchar por ello. ¿Cómo? Primero, uniéndonos; después, permaneciendo unidos.

Juan MUÑOZ DE PABLOS
Presidente de ALCAPYME

Elecciones en el Colegio de Abogados

Con motivo de producirse vacantes en la Junta de Gobierno del Ilustre Colegio de Abogados de esta ciudad, se han convocado elecciones para ocupar dichas vacantes, cuyas elecciones tendrán lugar en la Junta General de Colegio señalada para el día 15 de diciembre.

Parece ser que al finalizar el plazo de presentación de candidaturas únicamente se ha presentado una, por lo que los componentes de la misma se consideran electos sin necesidad de proceder a votación.

La candidatura presentada es la siguiente: para Decano, don Fernando Sancho Thomé, que se presenta a la reelección; para diputados primero, tercero y cuarto, don Nemesio de Mesa Sánchez, don Inocencio de Simón Velasco y don Carlos Aisa Garín, respectivamente; para tesorero, don Carlos Rodríguez Serrano; y para secretario, don Angel Llamas Jiménez.

Hemos posido saber que la no presentación de otras candidaturas parece deberse a que el Estatuto General de la Abogacía, rcientemente promulgado, exige que los componentes de la Junta de Gobierno residan dentro del territorio de la jurisdicción del Colegio, y como es sabido la mayor parte del gran número de golegiados reside en Madrid.

La Asociación de Pequeños y Medianos Empresarios de Alcalá de Henares

ALCAPYME

Te invita a unirte a tus compañeros, pequeños y medianos empresarios, empresarios - autónomos, profesionales etc.

Tenemos muy claros nuestros objetivos. No queremos que ningún empresario se quede al margen de la ASOCIACION.

Caminamos. Necesitamos empresarios con ENTUSIASMO, ILUSION y con ganas de MEJORAR todo aquello de lo que nos lamentamos diariamente.

Estamos en LIBREROS, 42 - 1º. Tel. 888 11 55
¡¡INFORMATE y UNETE A NOSOTROS!!

- Reparación de tresillos y sillas
- Tapizado de puertas

TRABAJOS ECONOMICOS Y RAPIDOS

TAPICERIA **RUIZ**

Paseo del Val, núm. 91
(Frente a piscina y campo de fútbol municipal) ALCALA

Fulgarcito
Boutique Infantil
C/ Corinto, 19
(Frente al Colegio Minerva)

FERNANDO MORA, JEFE DE LA OBRA CULTURAL
DE LA CAJA DE AHORROS

"HACE SIETE AÑOS QUE SOÑABA CON HACER LA SEMANA CISNERIANA"

Fernando Mora es el jefe de la Obra Cultural de la Caja de Ahorros, estuvo en el aula de cultura de la entidad en Alcalá el día —la tarde y noche— que cantó Conchita Bautista. Y ha sido testigo de la respuesta masiva del público complutense. Le preguntamos lo que piensa de esta respuesta popular.

—A veces quisiera uno tener un estadio para meter a todos los habitantes de Alcalá de Henares. Esto crea problemas, claro, pero a quien más se los crea es al artista, a quien tienes que pedir que se quede y actúe de nuevo, lo que normalmente les molesta, aunque éste no es el caso de Conchita, quien desde el primer momento ha accedido con mucho agrado.

—A mí a veces me da la sensación de que tú y Pedro caminái por un pasillo largo y estrecho dando bandazos para salvar las situaciones y problemas que se os presentan... Realizáis un trabajo admirable.

—¡Gracias! Bueno, en realidad no suelen ocurrir estos problemas tan a menudo, pero evidentemente llevar un aula de cultura es una tarea ardua y difícil, aunque posible. Procuramos traer siempre lo mejor que hay dentro del ambiente artístico. Prueba de ello es que el público responde y eso es muy importante, cosa que a mí me llena de satisfacción porque además con esto se demuestra también que no hacemos cosas de tipo elitista y que nuestras puertas están abiertas a todo el mundo. Sólo que, cuando no se cabe, como hoy, no se cabe, y tratamos de buscar soluciones para que la gente quede contenta; soluciones viables que después pueden ser aceptadas o no, pues muchas veces no depende sólo de nosotros.

—Acaba de terminar la primera semana cisneriana. ¿Qué nos dices de ella?

—Te diré que ha sido mi sueño desde hace siete años porque pienso que Alcalá de Henares debe a Cisneros más que a nadie su historia y su cultura, y que me siento muy feliz de que se haya realizado, y sobre todo con esta aceptación general. Debemos reconocer que Cervantes es muy importante en Alcalá, pero no lo es todo. Es muy importante estar en continuo contacto con la Universidad para evolucionar y poder atender todos los servicios.

Y después de estas palabras, a nosotros nos queda sólo dar la enhorabuena a todas estas personas que se afanan cada día por hacer que el mundo evoluciones a través de la cultura, porque es algo así como contribuir a la paz y a la mejor relación entre los seres humanos.

Montserrat VALLES

CEREZO EXPONE EN "EL BEDEL"

Del día 10 al 20 de este mes de diciembre Antonio Cerezo Monsó expone su obra pictórica (óleos) en el Salón Azul del Hotel Bedel. Este artista alcalaíno ya fue premiado el año 1960 con la medalla de Oro por el Ayuntamiento de nuestra ciudad y después de un lapsus prolongado, en el que realizó simplemente sus pinturas por "hobby", vuelve a la actualidad con sus óleos en una expresión más de sus múltiples facetas.

Se suma así al concierto de artistas alcalaínos con la renovada ilusión de insertarse en la llamada cultural que actualmente se encuentra en un momento de gran florecimiento.

Tiene este alcalaíno dos obras de gran envergadura por su tamaño y por su dificultad colgadas en los viejos muros de la Ilustre Iglesia Magistral, sendos retratos de San Pedro y San Pablo de Rubens, que encargados por el que fuera ilustre Abad don Francisco Herrero, realizó en el Museo del Prado en la misma sala en que están instalados los originales, llevado de la mano del gran profesor de Bellas Artes, eminente pintor y escultor don Tomás Casado. (q.p.d.).

Es pues una buena ocasión para valorar en su justa medida la obra de este artista, que no dudamos ha de tener una gran acogida entre los muchos amigos de este arte.

Ha querido Cerezo ofrecer sus pinturas (bellísimamente enmarcadas, por cierto) a unos precios sumamente atractivos, dado que esta expresión suya está fuera de su profesión y realizada únicamente con la ilusión de ofrecer su personal concepto de la pintura.

Esta exposición podrá ser visitada durante los diez días que estará expuesta de 19 a 21 h.

Puertas-Molduras-Tableros
LEDESMA
Puertas de seguridad
TIENDA: JUAN DE CARDONA, blq. B y C — TELEF. 889 33 05
ALMACEN: CAMINO DE ESGARAVITA, 2 — TELEF. 889 07 64

COMPRO ORO
JOYAS, ANILLOS, PULSERAS, CADENAS, MEDALLAS, BROCHES, AGUJAS CORBATA, COLGANTES, PENDIENTES, RELOJES
HORARIO: De 9'30 a 1'30 y de 4 a 7
PAGAMOS AL CONTADO
PASEO DE LA ESTACION, 1
Alcalá de Henares (Madrid)

¿QUIERES COMPRAR MODA MODA?
VEN A VIÑUELAS

Fuego
TODO PARA EL FUMADOR
Ramón y Cajal, 11 - ALCALA

"HE ENGORDADO UN PAR DE KILOS" (de satisfacción)

La semana pasada mantuvimos con Conchita Bautista una entrevista entre las dos funciones que su actuación tuvo en Alcalá. Como no le daba tiempo a cenar, se las arregló con unos pinchos y una cerveza. Luego, un cigarrillo y aprovechamos la calma para hablar con la estrella de la canción española.

—¿Cómo te sientes en Alcalá, Conchita?

—Yo creo que he engordado un par de kilos. Lo que he sudado durante la actuación lo he vuelto a engordar de satisfacción al ver cómo estaba el público.

—¿En algún momento te ha asustado la situación de ver tanta gente, de no saber cómo se iba a desarrollar todo?

—Bueno... Tanto como llegar a asustarme, no; pero me sentía preocupada porque hasta el último momento no sabía qué es lo que se iba a hacer ante la asistencia masiva. La solución de dar dos funciones me ha parecido muy bien, porque además me ha dado la oportunidad de estar más tiempo en Alcalá, entre este pueblo que ha demostrado quererme mucho y al que yo tengo también mucho cariño, por el recibimiento que me dan cada vez que vengo.

—Cuando subes a un escenario como hoy, donde de golpe te encuentras una "marabunta" de gente, ¿eres de las que piensan "¡Madre mía, la que me espera!?

—No, mira, yo, cuando subo al escenario, al principio me pongo nerviosísima, como si fuese la primera vez. Bueno, no soy yo; antes de salir a actuar me da la impresión de que no soy yo, pero superado ese momento, esos primeros minutos (todo esto, claro, si responde mi voz, si respondo yo, en definitiva), me encuentro bien anímicamente, me quedo tranquila, y como esto de subir al escenario es un contacto recíproco con el público, pues si tú te entregas el público lo nota y también se entrega de lleno.

—¿Te imaginaste alguna vez, de pequeña, que un día llegarías a esto, por ejemplo a un día como el de hoy?

—No, ¡qué va! Bueno, claro, yo tenía mis esperanzas e ilusiones puestas en ser cantante y en durar mucho tiempo en esta profesión, pero pienso que después de tantos años aún me queda mucho que recorrer y a veces presiento que no voy a tener tiempo suficiente para hacerlo.

—Yo admiro ese algo que hay en tí que hace que se te respete profundamente, ese haber sabido guardar tu vida privada, separándola de tu profesión sin traumas, de manera que nadie o muy pocos se atreven a preguntarte sobre ella, que por otra parte sospechamos que es intensa y rica en vivencias. Dime, ¿cómo lo has conseguido tú y por qué otros artistas, a pesar de sus intentos, no lo logran?

—Mira, yo no sé exactamente qué es, pero lo que si te voy a decir es que en todas las situaciones de la vida existe una cosa que se llama respeto. Entonces, si tú respetas a los demás, ellos te van a respetar a tí, y creo que es lo que yo hago. Respeto profundamente al periodista y comprendo la dureza de su profesión. Yo los he tratado siempre con cariño y amistad sincera y ellos me han respondido de la misma forma.

—¿Qué es lo más bonito que te ha sucedido en tu vida artística?

—¿Lo más bonito?... ¡Ah, sí!, el seguir, seguir después de tantos años, de la misma forma y con las mismas ilusiones de que te queda algo por alcanzar.

—¿Te retirarás algún día o seguirás luchando hasta el final?

—Mira, yo soy de las que piensan que antes de que me retiren me retiro, pero mientras el público lo quiera seguiré con él, aunque no esperaré nunca a que él me pida eso, que me retire.

—¿Eliges tus canciones? ¿Necesitas identificarte con ellas?

—Antes no podía hacerlo. Ahora, sí. Después de tantos años elijo lo que creo que va conmigo y lo que cantaré con mayor sentimiento por identificarme con el tema. Lo mismo me pasa con la música que con la letra.

—¿Deseas añadir algo más?

—No, sólo darte las gracias a tí y a este pueblo maravilloso por su acogida.

Conchita, todo serenidad y volcán a la vez, nos dejó maravillados con su sencillez y amabilidad. Hay algo en ella que nos hace quererla; algo tiene su mirada que atrae y despierta cariño. Quizá, se me ocurre pensar, es ese sentimiento lo que empujó al pueblo alcalaíno a volcarse con sus actuaciones.

CIHESA

CENTRO INFORMATICO DEL HENARES, s.a.

- ORDENADORES ELECTRONICOS Y TERMINALES PARA PROCESO DE DATOS.
- ESTUDIOS INFORMATICOS.
- REALIZACION DE PROYECTOS DE TODO TIPO CON UTILIZACION DE ORDENADOR.
- SOFTWARE DE GESTIONES Y PROYECTOS DE APLICACIONES ESPECIFICAS.
- MATERIAL ANEXO DEL ORDENADOR.

Oficinas y exposición

c/. Teniente Ruiz, 2 - 2º A. (Edificio Cuatro Caños) Alcalá de Henares

Más prestaciones
- 3 TIPOS DE MOTORES DE TRACCION DELANTERA
- ALTA TECNOLOGIA

Más espacio
- AMPLIO HABITACULO PARA 5 PERSONAS Y SUS EQUIPAJES

Más economía
- MAYOR RENDIMIENTO GRACIAS A SU PENETRACION AERODINAMICA

Más valor
- GRAN SELECCION DE MODELOS
- PRECIO F.F. DESDE

450.700 PTAS.

Opel da más

GARANTIA: Un año sin limitación de kilometraje.

ASISTENCIA: Un año en España y 25 países de Europa con el carné Opel Euroservice Assistance ☎ (91) 455 55 85

MANTENIMIENTO: Una vez al año o cada 15.000 kilómetros.

Venga a verlo a:

Agrogil, S.A.

Ctra. Madrid - Barcelona, Km. 32,500. TLF. 889 45 12 - 889 45 48

ALCALA DE HENARES (MADRID)

Programa de televisión

Lunes

6 de DICIEMBRE

PRIMERA CADENA

13'45 CARTA DE AJUSTE. 14'00 PROGRAMA REGIONAL. 15'00 TELEDIARIO. 15'35 CON SOLERA. 16'05 ARRIBA Y ABAJO. "Cambio de escena". James Bellamy recibe una invitación del joven Lord Newbury para pasar un fin de semana en su casa de campo cazando. Richard le sugiere que acepte la invitación y que se lleve a Hudson con él en calidad de mayordomo. Una vez en Somerby Park, James reconoce entre otros huéspedes a la joven Diana Rusell quien al parecer proximamente contraerá matrimonio con Lord Newbury, aunque la joven se muestra más interesada en estar en compañía de James. Hudson por su parte hace valer su condición de mayordomo de la familia Bellamy y no consiente el ser tratado con la disciplina que muestra hacia él la guardesa de la finca, señora Kenton. Efectivamente, Hudson sacará del apuro a los invitados al disponer con su peculiar diligencia los preparativos de una comida campestre, que el mayordomo de la familia Newbury es incapaz de llevar a cabo debido a su avanzada edad y sus achaques. Consecuentemente, Hudson recibe una tentadora oferta para ir a servir a esta familia. 17'00 DESPEDIDA. 18'15 CARTA DE AJUSTE. 18'30 APERTURA Y PRESENTACION. 18'35 LA COMETA BLANCA. 19'00 EL LIBRO GORDO DE PETETE. 19'02 3, 2, 1...CONTACTO. 19'30 ANIMALES, ANIMALES, ANIMALES. "Caracoles". 20'00 PUEBLO DE DIOS. 20'30 CONSUMO "Juguetes". 21'00 TELEDIARIO. 21'35 TEATRO "El pato silvestre". Gina y Hialmar Ekdal tienen un estudio de fotografía del que, aparentemente, viven ellos, su hija y el padre de Hialmar. Sin embargo, reciben sin que Hialmar lo sospeche, la ayuda del señor Werle antiguo socio del viejo Ekdal que se ha enriquecido de forma ilegal y que en las dificultades hizo recaer la responsabilidad bajo su socio. 24'00 TELEDIARIO. 00'20 DESPEDIDA Y CIERRE.

SEGUNDA CADENA

18'45 CARTA DE AJUSTE. 18'58 APERTURA Y PRESENTACION. 19'00 TELENOVELA. "Ana Karenina". 19'30 EVOCACION. 20'00 MUMINS "La pequeña My". 20'10 DINKY DOG "Empleadas hoteleras". 20'30 ALCORES . 21'30 CON "H" DE HUMOR "Las tres noches de Eva". Charles Pike, hijo de un magnate cervecero, regresa a Estados Unidos tras haber pasado un año en las selvas del Amazonas realizando estudios sobre el comportamiento de las serpientes. Durante la travesía conoce a Jean y al padre de ésta, el coronel Harrington, un millonario del petróleo. El joven ofidiólogo se enamora perdidamente de Jean, de la que se desenamora fulminante al saber que la dama y el coronel son una pareja de granujas que se ganan la vida desplumando al prójimo con la baraja. Pero Jean, que también se ha enamorado del estudioso de los reptiles, no se resigna a tener que abandonarle y se ve forzada a adoptar otra personalidad — la de Eva... 23'20 DE HOY A MAÑANA. 00'05 DESPEDIDA Y CIERRE.

Martes

7 de DICIEMBRE

PRIMERA CADENA

13'45 CARTA DE AJUSTE. 14'00 PROGRAMA REGIONAL. 15'00 TELEDIARIO. 15'35 ESPAÑA SIN IR MAS LEJOS. 16'05 ARRIBA Y ABAJO. "Un secreto de familia". Han pasado ya seis meses desde la muerte de Lady Marjorie, y Lady Prudence una de las amigas más íntimas de Marjorie, visita ahora con frecuencia Eaton Place, comenta con Richard Bellamy que James debería estar casado y que el propio Richard debía considerar en volver a casarse. James, James por su parte insiste en casarse con Hazel y una tarde, de las muchas que últimamente viene saliendo con ella a pasear, la propone el matrimonio. A la mañana siguiente Hazel presenta su renuncia como secretaria a Richard Bellamy, alegando razones personales. 17'00 DESPEDIDA. 18'15 CARTA DE AJUSTE. 18'30 APERTURA Y PRESENTACION. 18'35 LA COMETA BLANCA. 19'00 EL LIBRO GORDO DE PETETE. 19'02 3, 2, 1... CONTACTO. 19'30 EL LOCO MUNDO DE LOS PAYASOS. 20'00 UN MUNDO PARA ELLOS "El niño ante la vida". 21'00 TELEDIARIO. 21'35 300 MILLONES. 22'35 DINASTIA. "Episodio 5". Blake no encuentra solución a su desesperada situación económica y su esposa Krystle, ignorante de la estrategia del medio en que vive, se desenvuelve con dificultad. Fallon, más metida en el ambiente, y consciente de que ayudarla es ayudar a su padre, la pone en antecedentes de como se puede salvar una situación comprometida y dejar una buena imagen ante los demás. 23'i! TELEDIARIO. 23'50 DESPEDIDA Y CIERRE.

SEGUNDA CADENA

18'45 CARTA DE AJUSTE. 18'58 APERTURA Y PRESENTACION. 19'00 TELENOVELA "Ana Karenina" 19'30 FORMULA TV. 20'00 ROBINSON. 20'30 ULTIMAS PREGUNTAS. 21'00 RICHELIEU "El vuelo del halcón". 22'00 BALLET "Un retablo para Romeo y Julieta". 23'20 DE HOY A MAÑANA. 00'05 DESPEDIDA Y CIERRE.

Miércoles

8 de DICIEMBRE

PRIMERA CADENA

10'15 CARTA DE AJUSTE. 10'29 APERTURA Y PRESENTACION. 10'30 SANTA MISA. 11'30 VILLANCICOS. 12'00 CONCIERTO. 13'00 RETRANSMISION DEPORTIVA. 15'00 TELEDIARIO. 15'35 VIENDOLAS VENIR. 16'05 ARRIBA Y ABAJO 'El Palomo de Rose'

GRANDES OPORTUNIDADES

Se vende

-Chalet con parcela a precio costo

(EN URBANIZACION "NUEVO ZULEMA")

-Dos parcelas

(EN URBANIZACION "NUEVO ZULEMA")

-Piso jardín en Talamanca del Jarama, con piscina

GRANDES FACILIDADES

Información: Teniente Ruiz, 2 - 3º G
Teléfono: 888 66 44
ALCALA DE HENARES

Una noche, cuando todos los sirvientes se han retirado a descansar, Rose, que todavía estaba en la cocina, escucha unos golpes en la puerta de servicio. Al abrirla reconoce a un hombre calado hasta los huesos y tiritando como a Alfred, un antiguo lacayo despedido de la casa de los Bellamy tras un incidente con un barón alemán. Rose se compadece de su lamentable estado y le deja entrar para que se seque sus ropas y coma algo. Al día siguiente Hudson le pregunta a Rose que a dónde destina una comida que lleva en un plato y ésta le responde que es para un palomo herido que recogió la noche pasada. Naturalmente Hudson descubre a Alfred y su primer pensamiento es de que se trata de un espía alemán. 17'00 GENTE JOVEN. 18'30 LA COMETA BLANCA. 19'00 EL LIBRO GORDO DE PETETE. 19'02 3, 2, 1... CONTACTO 19'30 A PIE, EN BICI, EN MOTO. 20'00 ENCUENTROS EN LIBERTAD: ECONOMIA. 21'00 TELEDIARIO. 21'35 SESION DE NOCHE. "Tierra de Audaces". Acabada la guerra civil americana, la penetración en el Oeste se agudiza. Las carretas, las diligencias, dejan ahora paso al ferrocarril, que tiende sus primeros tentáculos a costa de las tierras de los granjeros, a los que las compañías concesionarias expropian y estafan sin piedad. Una de estas compañías —la St. Louis Midland— opera en la comarca de Liberty y allí tiene que enfrentarse con los hermanos Frank y Jesse James, que se niegan a malvender su granja, viéndose impulsados a lanzarse a una larga carrera criminal en la que consiguieron una trágica aureola; sin duda, la de más resonancia en la historia de los Estados Unidos. 23'35 TELEDIARIO. 23'50 DESPEDIDA Y CIERRE.

SEGUNDA CADENA

18'45 CARTA DE AJUSTE. 18'58 APERTURA Y PRESENTACION. 19'00 TELENOVELA "Ana Karenina". 19'30 MUSICA Y MUSICOS 20'00 EL CARRO DE LA FARSA. 20'45 ESTUDIO ABIERTO. 23'30 DE HOY A MAÑANA. 00'15 DESPEDIDA Y CIERRE.

Jueves

9 de DICIEMBRE

PRIMERA CADENA

13'45 CARTA DE AJUSTE. 14'00 PROGRAMA REGIONAL. 15'00 TELEDIARIO. 15'35 DE PELICULA "Invierno fantástico". 16'05 ARRIBA Y ABAJO. "Deseos de cambio". Hazel Bellamy, esposa de James recibe una llamada telefónica de una condesa francesa llamada Lili, quien dice conocer a Richard Bellamy desde hace varios años, y que le gustaría visitarle junto con su hermano Kurt, aprovechando su estancia en Londres. Durante la cena, Richard se le ofrece incondicionalmente para acompañarla a visitar diferentes lugares. Los sirvientes y el propio James, piensan que esta viuda rica sería una magnífica esposa para Richard. Pero Edward ha oído una extraña historia que le contó un amigo, referente a Lili, y a su primer marido, y que Lili le dió muerte, al ser descubierta en brazos de un amante. 17'00 DESPEDIDA. 18'15 CARTA DE AJUSTE. 18'30 APERTURA Y PRESENTACION. 18'35 LA COMETA BLANCA. 19'00 EL LIBRO GOR-

Programa de televisión

DO DE PETETE. 19'02 DABADABADA. 20'00 EL ARTE DE VIVIR 21'00 TELEDIARIO. 21'35 BUENAS NOCHES. 22'35 SECUENCIAS DEL MUNDO. 23'35 TELEDIARIO. 23'50 DESPEDIDA Y CIERRE.

NOTA: TVE-1 tiene previsto la posibilidad, a la espera de que sea confirmado el horario, de transmitir el encuentro de Baloncesto perteneciente a la Copa de Europa entre los equipos TSK de Moscu y Real Madrid.

SEGUNDA CADENA

18'45 CARTA DE AJUSTE. 18'58 APERTURA Y PRESENTACION. 19'00 TELENOVELA "Ana Karenina". 19'30 EUROPA EN JUEGO. 20'00 LAS AVENTURAS DE NIKO. "El primo de América". 20'30 LA CUESTION CLONICA. 21'30 CINE CLUB. Ciclo: KING VIDOR. "Aleluya". En las plantaciones de algodón del Sur, la numerosa familia de Zake —toda una dinastía de gente de color— lleva años dedicada a la cosecha y comercialización del producto. Seis meses de trabajo se pierden en unas pocas horas al perder Zake, en una timba de dados, los dólares que lleva para la compra de la nueva semilla; timba a la que ha sido atraído por una hermosa mujer —Chick—, que trabaja como gancho de un estafador. 23'20 DE HOY A MAÑANA. 00'05 DESPEDIDA Y CIERRE.

Viernes

10 de DICIEMBRE

PRIMERA CADENA

13'15 CARTA DE AJUSTE. 13'30 PROGRAMA REGIONAL. 15'00 TELEDIARIO. 15'35 OTRAS COSAS. 17'00 LA OTRA CARA DEL DEPORTE. 17'30 NOMBRES DE AYER Y DE HOY. "Ernesto Halffter". 18'00 NOSOTROS. 18'30 TOM Y JERRY. "El perro Troyano". 19'00 USTED POR EJEMPLO "El carbón, paisaje en negro". 20'00 ESPACIO XX. 20'30 MAS VALE PREVENIR. 21'00 TELEDIARIO. 21'35 UN, DOS, TRES... 23'00 VIVIR CADA DIA "Soy eslabón de una cadena". 23'30 PARK AVENUE, 79. "Episodio 5". Tras el asesinato de Ross, Marja decide huir, dejando a su hija bajo el cuidado de los criados. Ben Savage, por su parte creyéndola culpable la busca para vengar la muerte de su hijo, pues piensa que fue Marja quien denuncio los manejos de Ross a la Mafia. Mike que se había casado con la hija del Fiscal del Distrito se ocupa en estos días de vigilar a Perfido e indirectamente se relaciona con al asunto de Marja y le pide que cambie de caso. Joker Mike consigue una entrevista con el jefe de la Mafia, Perfido explicandole que Marja no tenía nada que ver con los asuntos de su esposo y que es inocente. Perfido decide dejarla en paz a condición de que vuelva a trabajar en Park Avenue, esta vez como "Madame", con el fin de que no pueda acudir a la policía. 00'25 TELEDIARIO. 00'45 TESTIMONIO. 00'50 DESPEDIDA Y CIERRE.

SEGUNDA CADENA

15'30 CARTA DE AJUSTE. 15'43 APERTURA Y PRESENTACION. 15'45 LOU GRANT "Lista negra". 16'40 MUSICAL EXPRESS. 17'40 LA ABEJA MAYA "Una visita no deseada". 18'30 COMPETICION. 19'30 LA CLAVE —Presentación. —Largometraje y —Coloquio. 23'45 DE HOY A MAÑANA. 00'30 DESPEDIDA Y CIERRE.

Sábado

11 de DICIEMBRE

PRIMERA CADENA

10'15 CARTA DE AJUSTE. 10'29 APERTURA Y PRESENTACION. 10'30 PISTA LIBRE. 12'30 CONCIERTO. 13'30 MIRAR UN CUADRO. 14'00 REVISTA DE TOROS 14'30 BIBLIOTECA NACIONAL. 15'00 NOTICIAS. 15'35 D'ARTACAN. "Julieta secuestrada". 16'05 PRIMERA SESION "El señor de Ballantrae". En 1745, Escocia se rebela contra la corona de Inglaterra, con la intención de derrocar al monarca, Jorge de Hannover, proclamando en su lugar al heredero de los Estuardo, "Bonnie Prince Charlie". Un joven escocés, que ha disputado con su hermano el privilegio de unirse a las filas rebeldes, se ve acosado cuando fracas la sublevación y decide abandonar el país, continuando la lucha por cuenta propia, ahora mediante la piratería. 18'00 APLAUSO. 19'00 EL HOMBRE EUROPEO "Tocata y Fuga de J.S. Bach". 20'00 VERDAD O MENTIRA. 20'25 FUTBOL. Transmisión en directo desde el Estadio de La Rosaleda (Málaga) del encuentro de fútbol correspondiente a la Liga Nacional de Primera División entre los equipos Málaga y At. de Madrid. 22'30 NOTICIAS. 22'45 INFORME SEMANAL. 23'20 SABADO CINE... "Tristana". Don Lope, un gran señor a la vieja usanza y, a pesar de sus años, todavía en edad de merecer, se ve en la obligación de tutelar a Tristana, la joven hija de una pariente suya que ha fallecido sin dejar nada que repartir. Tristana es bonita, aunque don Lope, hombre de férreas convicciones en materia de moral y costumbres, no sólo acoje a Tristana como tutor, sino que la prohija con afecto de padre, lo que hace que ningún vecino de la ciudad provinciana en la que viven piense mal y acierte. Porque don Lope tiene, como todos, su porción de carne débil, y acabará por hacer que Tristana comparta también con él su desolado lecho, en una compleja mezcla de sentimientos que ni él mismo es capaz de definir con exactitud... 00'50 ULTIMAS NOTICIAS. 00'55 DESPEDIDA Y CIERRE.

SEGUNDA CADENA

15'15 CARTA DE AJUSTE. 15'28 APERTURA Y PRESENTACION. 15'30 EL SIGLO DE LA CIRUGIA "La mujer del apuntador". 16'00 DIBUJOS ANIMADOS. 17'00 BALONMANO. Copa de Europa. At. de Madrid-Leipzig. 18'30 DOCUMENTAL "La gran aventura". 19'30 PRODUCCION ESPAÑOLA. 20'30 ESTRENOS TV. "El vampiro de la noche". Una serie de víctimas siempre mujeres, va marcando trágicamente las noches de las Vegas. Todas tienen algo en común: sus cuerpos están totalmente desangrados. Un reportero de sucesos, acostumbrado a pasar por encima de todas las situaciones pactadas con la policía en las que se impone el silencio por obligación, intenta lanzar a la calle la noticia de que hay un caso de vampirismo en Las Vegas. En una ciudad como ésta donde el dinero está en constante e intenso movimiento y existen muchos intereses en juego, la presencia del Vampiro de la Noche jamás debe hacerse pública. 21'55 TEATRO REAL. 24'00 DESPEDIDA Y CIERRE.

Coches de segunda mano.

Estrene carné de conducir con buena mano:

Mercado Nacional de Ocasión

la de Renault.

Ahora, que ha conseguido su carné, sí que puede tener su coche.

En el Mercado Nacional de Ocasión. De todas las marcas, revisados por los técnicos de Renault. Garantizados y financiados. Venga a vernos.

Nos tiene muy a mano.
en
AUTOCARPE

Po. Estación, 2 - Tlf. 888 19 15 — Ronda Ancha, 19 - Tlf. 888 50 61

Domingo

12 de DICIEMBRE

PRIMERA CADENA

9'45 CARTA DE AJUSTE. 9'59 APERTURA Y PRESENTACION. 10'00 HABLAMOS. 10'30 EL DIA DEL SEÑOR. 11'30 GENTE JOVEN. 12'30 TIEMPO Y MARCA. 14'30 ESTA SEMANA. 15'15 NOTICIAS. 15'35 ULISES 31. "Ulises encuentra a Ulises". 16'00 VISTO Y NO VISTO (I parte). 16'15 LAS DESVENTURAS DEL SHERIFF LOBO "La fiebre de la discoteca llega a Orly" Dixie Wilson, una vieja amiga del Sheriff Lobo, llega a Orly para montar una discoteca, pues quiere que Lobo le ayude a conseguir rápidamente el permiso de apertura. Le ofrece el 25 por ciento de los ingresos y el Sheriff accede, pero no sabe que ha caído en una trampa. Dixie de acuerdo con su socio Crowder vende a un grupo de habitantes de Orly el negocio, por un valor cuatro veces superior al real, cometiendo de esta forma una gran estafa. 17'15 EL JUEGO DE LOS ERRORES. 17'30 EL TREN. 18'30 MUNDO SUBMARINO 'Tras las huellas de la época glaciar'. 19'30 AVANCE DEPORTIVO. 19'45 BLA, BLA, BLA. 20'15 ASI COMO SUENA. 20'45 PROXIMAMENTE. 21'00 NOTICIAS. 21'15 VISTO Y NO VISTO (IIparte). 22'00 SU TURNO. 23'00 ESTUDIO ESTADIO. 24'00 DESPEDIDA Y CIERRE.

SEGUNDA CADENA

15'15 CARTA DE AJUSTE. 15'28 APERTURA Y PRESENTACION. 15'30 MIS RECUERDOS DE NELSON. "Pasión". 16'25 LOS GRANDES DESIERTOS. "El desierto de Tamerlan". 17'25 LA PUERTA DEL MISTERIO "Los senadores milagrosos". 18'25 BUSTER KEATON "Hogueras azules". 18'50 ZARABANDA. 20'00 REESTRENO . 21'30 VIUDA PERO MENOS "Dos mujeres indefensas". 22'00 LARGOMETRAJE "La carroza de oro". Transcurre el siglo XVIII: una compañía de cómicos italianos llega a Perú buscando nuevo público para sus representaciones ante la decadencia de la "Comedia dell'Arte" en los escenarios europeos. En el mismo barco de los cómicos ha venido también una suntuosa carroza de oro que constituye un regalo del Virrey a su caprichosa amante y que ha provocado las murmuraciones de los cortesanos... Al poco, la compañía obtiene un sonado éxito. El Virrey' Invita a los cómicos a su palacio. 23'50 DESPEDIDA Y CIERRE.

2-1, EL PROMESAS PERDIO DE PENALTY RIGUROSO

No mereció salir derrotado el último domingo el filial alcalaíno del feudo García de la Mata frente al San Pedro Prosperidad, donde a falta de seis minutos fue castigado con una pena máxima totalmente rigurosa por dos motivos, bajo mi punto de vista totalmente injusta, como más adelante explicaré.

El encuentro dio comienzo a las once menos cuarto de la mañana en un terreno de juego en pésimas condiciones y con escaso público en las gradas. El juego se desarrolló en una constante lucha debido principalmente al mal estado del terreno de juego, por lo que no cabía el juego preciosista que los dos equipos intentaban con el desplazamiento del balón a los extremos sin ningún resultado positivo, al quedar la mayoría de las ocasiones el cuero frenado por el barro. Tanto es así que los tres goles que subieron al marcador fueron de sendas faltas.

El primero ocurrió en el minuto nueve a favor del equipo local, al ser sancionado el Promesas con un tiro libre al borde del área; lo saca su extremo zurdo y rechaza Angel, meta alcalaíno. El rechace lo recoge el centro delantero para, de tiro duro, inaugurar el marcador. Con el marcador favorable al equipo madrileño domina por unos minutos y Angel tuvo unas felices intervenciones; con sus acertadas salidas consiguió que el marcador no se moviera, siendo digna de destacar la formidable parada realizada en el minuto 25 a tiro a bocajarro del interior derecha. Cuando faltaban tres minutos para que finalizara la primera parte, el cuadro de Caborana establecía el empate al ejecutar el promesista García un golpe franco directo similar al del equipo local, batiendo al portero de tiro por alto.

El segundo tiempo fue similar al primero, con ambos equipos acusando el cansancio, aunque ligeramente algo más el local, por lo que el dominio en el centro del campo es del Promesas ligeramente. Así, en el minuto 17 de esta parte el cuadro alcalaíno pudo marcar su segundo gol al disparar Guerra un buen tiro que fue a estrellarse en un poste, siendo despejado el balón por un defensa local. Esta sería la última gran ocasión del Promesas. Diez minutos después sería el San Pedro el que disfrutaría de una buena ocasión para hacer funcionar el marcador, al sacar un córner su extremo derecha y en la misma boca de gol rematar su par zurdo, realizando Angel otra gran parada. Y cuando parecía que el empate estaba a punto de consumarse, resultado que hubiera sido justo dadas las ocasiones de uno y otro equipo, llegó la jugada polémica que le costó al Promesas un punto y un jugador, al ser explulsado Mora al reclamar al colegiado. Aunque los jugadores saben que no deben hacerlo, en esta ocasión la reclamación era justa, ya que en primer lugar el jugador local hizo falta al defensa promesista al desplazarle ilegalmente, y en segundo lugar, cuando salió el líbero a cortar la escapada del delantero chocaron ambos jugadores con el balón en juego, pero el árbitro no fue capaz de apreciarlo así y señaló penalty, que lanzado por el extremo izquierdo valía el segundo punto para su equipo.

El Promesas se alineó así: Angel (3), Piris (2), Vázquez (2), Migueli (2), Juanito (2), Toledano (1), García (1), Guerra (1), Recio (1), Blas (1) y Mora (1). Cambios: en el segundo tiempo, Rafa (1) sustituyó a Blas.

El árbitro fue el señor Rojo Sanz, del Colegio Castellano. Su mayor error fue señalar la pena máxima. Por lo demás no tuvo complicacionds, dada la deportividad de los equipos.

El próximo domingo el visitante del Promesas será el Atlético Coslada. El encuentro dará comienzo a las 4 de la tarde en el Val, siendo gratis la entrada para los socios.

MAGARMO

RECREATIVOS SAN ISIDRO
SALON DE BILLAR
MESAS Y BOLAS DE COMPETICION
FRECUENTADO POR LOS MEJORES JUGADORES DE ALCALA
Asesor técnico: J.M. MOYA
LE AGRADECEMOS SU VISITA
c/ Manuel Azaña, 2 (junto a Simago) - Alcalá de Henares

GRANDES NOVEDADES
OTOÑO-INVIERNO
en
ROBISCO
Mayor, 35 y 58 — Alcalá de Henares

LA TABLÍA

QUESOS, PATES, AHUMADOS
JEREZ
RIO TORCON, 10
(Junto a Nueva Alcalá)

CONFECCIONES
VIÑUELAS
Calle Cerrajeros, 7
Alcalá de Henares

YUSPIN
ROTULACION
Y PUBLICIDAD
DECORACION
VALLAS — ROTULOS
San Diego, 9 — Tlf. 888 02 93
Alcalá de Henares

Detalles

VENTA Y REPARACION
DE MAQUINARIA
DE HOSTELERIA
— Servicio Técnico —
Comercial Ruiz
Teléfono 888 48 88

CAMPEONATO DE CHINOS

VIII TROFEO "TOMAS MERLO"

JORNADA 7

1.- Gilberto Ampudia	12
2.- Moisés Gracia	10
3.- Miguel Orive	10
4.- José Luis Becerril	8
5.- Cayetano Serrano (1)	8
6.- Antonio Heras	7
7.- Eugenio Casado	6
8.- Angel Llamas	6
9.- Francisco Rodríguez	6
10.- Rafael Senra (1)	5
11.- Tomás Merlo	4
12.- Abdón Solís	2

(1) Con una partida menos

UTILICE EL AUTOBUS

SAN FERNANDO, 2
ALCALA, 2

VOLVER A EMPEZAR

Volver a empezar suena a título de canción, aunque en esta ocasión signifique el nuevo paso adelante dado por nuestro equipo en su partido con el San Fernando. Día llegará en que recordemos estos momentos como algo pasado sin ningún deseo de volver a vivirlos. Hasta he oído en algún mentidero con carácter oficioso que se van a cambiar las primas para que en casa se empleen con más ahínco, aunque fuera sólo se gane por la mínima. Desde luego, tenemos que ganar (empezar a ganar diría) en los partidos del Val. Nada menos que cuatro partidos (dos en diciembre y dos en enero) se juegan seguidos, y es la clave para sumar unos puntos que nos saquen de la cola (sin ánimo de ofender).

A San Fenando, como es normal desde que la junta nueva comenzó su andadura, fue como delegado Enrique Martín Moya (Quique para los amigos), y, como a testigo de excepción, le preguntamos cosas del partido y del ambiente de la expedición complutense. Y esto fue lo que nos contó.

—¿Qué tal os han recibido los gaditanos?

—Muy fríos. Los de San Fernando tienen más problemas que nosotros o igual, ¿quién sabe? La verdad es que nos recibió el delegado, nos presentó al presidente, pero todo con bastante frialdad.

—¿Puedes contarnos cuánto vale un desplazamiento de esta índole?

—Con mucho gusto. Pasando de un kilometraje de 500 kilómetros, que son casi todos los de esta temporada, se puede llegar a las ciento cincuenta mil pesetas o hasta las ciento ochenta mil.

—Cambiando de tercio, ¿qué ambiente se respira entre jugadores, técnicos y demás componentes de las expediciones?

—Bueno, mira, chico, en los partidos que llevo saliendo como delegado, sólo puedo decirte con toda sinceridad que el ambiente es fabuloso. Todo es cordialidad y camaradería con ganas de bromas. En las paradas que hacemos se alterna hasta a la hora de pagar. En fin, moralmente los jugadores están a tope.

—Pasando al aspecto anecdótico: ¿a qué jugador le comprarías un traje antes de invitarle a comer?

—¡Ah!, sin dudarlo, a Higes. Se come todo lo que se le pone a boca. Antes, después y en ese momento.

—Háblanos del campo, del ambiente etc.

—El campo del San Fernando es malo: muy viejo, con vallas muy cerca de los graderíos. El público andaluz del fútbol es muy vociferante. De todas formas, en el fondo es entendido y por lo tanto el empate, como fue un mal menor para ellos, lo reconocieron y al final todo fue deportividad.

—Y del árbitro, ¿qué nos puedes decir?

—Era el señor López Gallego, del Colegio Valenciano. Para mí, hace tiempo que no veía un arbitraje más justo, con una aplicación muy correcta de la ley de la ventaja, advirtiendo con su voz claramente cuando quería hacer seguir la jugada.

—¿Y el penalty?

—Fue una jugada de Domenech, en la que se metió con el balón en el área, se paró para intentar centrar a otro compañero y en ese instante un defensa le tocó con la pierna, por lo que cayó al suelo. Se pitó el penalty, lo tiró Sebas y ahí se termina la historia de esta jugada: un golito al casillero.

—El resultado, para tí, ¿fue justo?

—No, sin apasionamiento (que sería lógico). En la primera parte

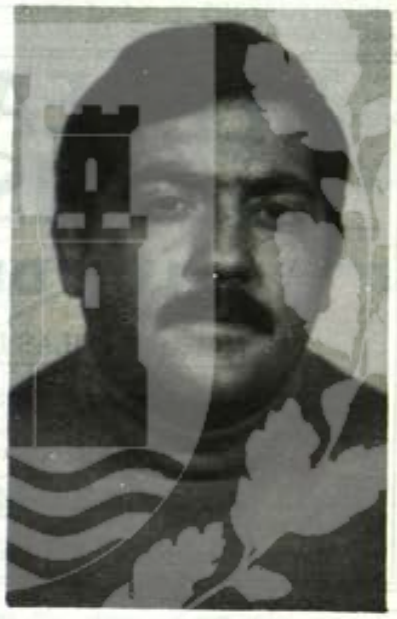

Enrique Martín Moya, delegado del equipo, hace balance del desplazamiento a San Fernando de Cádiz

merecimos llevar cuatro goles al descanso: dos tiros al larguero, tres ocasiones que gritamos gol. Bueno, por cosas del fútbol, nos empataron y nos fuimos a la caseta con el empate. En el entreacto se intentó reorganizar el contraataque, aunque ellos, como las dos casetas están juntas y sólo las separa una ventana con rejilla, nos enteramos de que iban a salir "a morder". Efectivamente, sacaron un chaval cedido por el Betis, un tal Peña, para incordiar y dieron más palos. Vinieron las tarjetas y nos pusimos a mantener el resultado, aguantando atrás. Con la expulsión de Vara se cambió el sistema táctico: adelantó a Pepín y Domenech y cuando faltaban diez minutos se produjo el penalty que tiró Sebas y nos adelantó. Cuando faltaban dos minutos y el Alcalá se limitaba a sacar balones, una entrega mala llega a ellos, nos coge desprevenidos y se produce el gol del empate. La llegó a tocar Higes, que ya había parado balones muy peligrosos, pero ahí quedó el gol, que nos dejó fríos.

—¿Cómo fue la expulsión de Vara?

—A mi parecer, una sanción muy excesiva. Ya lo comenté con el señor López Gallego, pero su contestación fue que respetaba mi opinión pero no la compartía: una entrada con la rodilla en el abdomen de Peña, pero yo creo que más por la inercia de la jugada que por mala intención. Peña es un jugador muy bullicioso y Vara, ya le conocemos, tiene gran tesón y no le dejaba desenvolverse con facilidad, pero nunca llegó a cometer una falta tan grave como para tarjeta roja.

—¿Qué jugadores ves que rinden más en los partidos de fuera que en los de casa?

—Si empezamos por atrás, tomando como ejemplo a José María, en lo partidos de casa juega más tranquilo y de diez balones puede fallar uno. Sin embargo fuera, como está todo el partido en constante trabajo, se crece y verdaderamente su labor es impecable. Así en mayor o menor atura se puede hablar de toda la defensa, tanto Torres como De la Cruz, Vara, Miguel, hacen una labor muy correcta. Luego, el contraataque, que forma con Toto y Azcona o con otros jugadores que tenga a mano, está dando resultado. Yo creo que lo que cambia fundamentalmente es el sistema de juego, cogiendo al contrario desprevenido.

—¿Cómo está la disciplina en el equipo?

—En la última jornada acordamos sancionar a Javi con 50.000 pesetas por la expulsión en el partido contra el Calvo Sotelo, ya que creemos que nos perjudicó claramente con su actitud. A Ramírez se le sanciona con 5.000 pesetas por bajo rendimiento y se le apercibe de que se tomarán medidas más drásticas si perdura en él. A Robles se le sanciona con 5.000 pesetas por tarjeta amarilla que creemos se pudo evitar.No queremos convertirnos en ogros, pero se intenta por todos los medios evitar situaciones anómalas que nos perjudiquen.

—Y a la hora de pagar, ¿cuánto vale el empate en San Fernando?

—Pues unas ciento cincuenta mil pesetas.

—¿Te encuentras satisfecho en la misión de delegado?

—¡Hombre!, me gusta el fútbol y siempre he seguido a nuestro equipo. Creo que formamos un grupo de amigos y que, cada uno en su puesto, todos luchamos por el bien de la R.S.D. Alcalá. Y, como tú has comenzado diciendo, este volver a empezar a quitarnos negativos espero que sea el último para que al final de la liga consigamos nuestro propósito. ¡Aúpa Alcalá!

ATILA-NO

CENTRO MUNICIPAL DE DOCUMENTACION ALCALA DE HENARES

Frontenis

CON RIVALIDAD, COMO SIEMPRE

VICTORIA APRETADA DEL ALCALA ANTE EL TORREJON

El domingo día 28 de noviembre, como se había anunciado, teníamos la visita en nuestra ciudad del Club de Pelota de Torrejón, visita siempre difícil por la rivalidad que existe en todas las confrontaciones deportivas entre las dos ciudades, a pesar de que antes de empezar los partidos los dos presidentes reunieron a las seis parejas para suavizar unos pequeños roces que en confrontaciones anteriores habían existido en el frontón de Torrejón por parte de los jueces de partido, con perjuicio para las parejas de Alcalá; aún así, en el primer partido y dado lo apretado del resultado, al final saltó la chispa, nos cabe el orgullo de haber actuado con gran deportividad y así tratamos de hacérselo comprender a Torrejón, que no encajo bien la derrota a pesar de que en esos momentos la diferencia en el marcador era de 3 tantos. En los dos partidos posteriores todo se desarrollo con absoluta normalidad.

Para que puedan hacerse una idea de las dificultades que tuvimos para adjudicarnos la victoria por dos a uno, ahí tienen el tanteo conseguido en una hora, ya que los partidos se jugaban a 22 tantos o una hora de duración.

Manolo y Miguel ganaron por 19-15
Jesús y Mora perdieron por 13-14
Valverde y Andrés ganaron por 22-19

Nuestro próximo compromiso lo tenemos el sábado día 4 con San Cristobal de los Angeles y el domingo día 5 juegan los de Primera también en San Cristobal de los Angeles.

M. LOPEZ RUIZ

ALQUILER
de coches y furgonetas

C/ Caballería Española, 8 – Tlf. 888 36 47

CLINICA ALCATORRE
CENTRO DE PLANIFICACION FAMILIAR
Primer servicio de ecografía de Alcalá de Henares
ESPECIALIDADES MEDICAS - ENDOCRINOLOGIA Y NUTRICION
SOCIEDADES - CHEQUEOS
GINECOLOGIA - CONTROL DEL EMBARAZO
Consultas, previa petición de hora, de lunes a viernes, de 16 a 20 horas. Teléfono: 889 15 85 - Edificio Alcatorre, Bloque 1 - 1 - D
Carretera de Pastrana (junto a Nueva Alcalá) - Alcalá de Henares

PELETERIA MARA
en Pezuela de las Torres
(a 19 minutos de Alcalá de Henares)
Pone a su disposición, la
Colección de Prendas y Pieles
Temporada 82-83
PEZUELA DE LAS TORRES
C/ Mayor,1 - 1 B
Tlf. 885 90 41
También abrimos
Sábados, Domingos y
Festivos

Judo

Rotundo éxito de los alumnos del G. Complutense

BEGOÑA GOMEZ MARTIN, JUNIOR DE ESPAÑA CAMPEONA

Mari Carmen Bellón, subcampeona y Fabián Soriano, tercero en juveniles

El pasado 20 y 21 de Noviembre se han celebrado en las instalaciones del Consejo Superior de Deportes los II Campeonatos de España Junior Femeninos. Y Juveniles Masculinos.

Las féminas lo hicieron el sábado por la tarde y los chicos compitieron el domingo en sesión de mañana y tarde.

Gran afluencia de público en las gradas, aficionados y seguidores de los participantes, en el que gran parte es entendido en la practica de Judo.

El número de participantes femenas fue de 106 repartidas en siete categorías de peso, participando chicas de 17 federaciones nacionales. Entre ellas estaban nuestras representantes alcalaínas Begoña Gómez y Maricarmen Bellón, en 61 kg., ambas del Gimnasio Complutense único centro donde se puede practicar este deporte a nivel de competicion, dada la categoría del profesor y director Agustín Sánchez Trillo.

Dió comienzo la competición en tres tapices a la vez empezando con los pesos bajos hasta que les llegó el turno a las de 61 Kgs. en las que competían Begoña y Maricarmen, las cuales se fueron imponiendo a sus oponentes con una clara y absoluta superioridad técnica, no dejando opción a que los jueces cometieran otra injusticia como le ocurrió a Maricarmen en el pasado Campeonato de España Senior que le privó de realizar la final contra Begoña como en esta ocasión.

La final en la que se encontraron las dos compañeras fue muy igualada debido a que todos los días entrenan juntas en el Gimnasio y se conocen mutuamente, pero Begoña que por haber estado más veces disputando finales de Campeonatos Nacionales e Internacionales supo imponerse a Maricarmen por un koka lo que le dio la victoria a Begoña.

Es una lástima que estas dos magníficas deportistas esten en la misma categoría de peso, pues de lo contrario hoy tendríamos dos Campeonas de España.

En cuanto a Fabián Soriano, un muchacho de la cantera alcalaína, concretamente del colegio Santísimo Cristo de la Victoria donde inició su andadura en el Judo y que este año 82 pasó a ser alumno del Gimnasio Complutense para conseguir un nivel técnico que hay está, tercero de España juvenil.

Estuvo francamente bien en los cinco combates que realizó, perdiendo el paso a cuartos de final con el que quedaría Campeón de España, esto le dió opción a la repesca consiguiendo este magnífico tercer puesto.

Enhorabuena, Fabián que este éxito de hoy sea el primer escalón de tu larga vida deportiva y te sirva de estimulo a ti y tus compañeros.

Como anexo a lo anteriormente descrito y para llegar a un campeonato de España, en fechas anteriores hubo de realizar los campeonatos de Castilla en las dos categorías Junior y Juvenil, quedando Fabián en el puesto de subcampeón en 49 kgs. además de la participación de otros alumnos del Gimnasio Complutense consiguiendose tres terceros puestos.

También se celebró con anterioridad el II Trofeo "Judokita-82" por equipos infantiles participando tres equipos locales, y uno de ellos el Complutense-I obtuvo el tercer puesto lo que le da opción (a falta de confirmar por la organización) a participar en el Campeonato de España infantil por equipos, una magnífica competición a la que asistira como presidente de honor el Príncipe de España y será televisado en directo.

Proximamente el día 12 de Diciembre se celebrará en el Polideportivo Magariños de Madrid el Campeonato de España por Club categoría Senior "V Trofeo Justo Navarro" en el cual el Gimnasio Complutense presentará un equipo de cinco participantes todos ellos cinturones Negros los cuales tratarán de emular a sus compañeros.

Excmo. Ayuntamiento de Alcalá de Henares

ANUNCIO

Estando en fase de concurso la reproducción de la fuente llamada "de los Cuatro Caños" y habiéndose acordado por la Excma. Comisión Municipal Permanente situarla en la plaza del mismo nombre, se procede a publicar el presente anuncio a fin de recabar las opiniones de interés que para la ubicación definitiva de dicha fuente pudieran aportar los ciudadanos de Alcalá.

Alcalá de Henares, 22 de noviembre de 1982.

El Presidente de la Comisión
de Obras y Servicios
José Luis GARCIA GRAVAN

Excmo. Ayuntamiento de Alcalá de Henares

PUBLICACION

Hasta el día 18 del mes de diciembre y hora de las trece, pueden presentarse solicitudes en el Negociado de Personal para la contratación temporal de UN ASISTENTE SOCIAL, a la que acompañarán un "curriculum vitae" indicativo de experiencia, cursillos y demás trabajos de los aspirantes. También se efectuará una entrevista de evaluación de capacitación profesional.

Alcalá de Henares, 22 de noviembre de 1982

El Alcalde
Carlos VALENZUELA

COMENZARON LOS JUEGOS ESCOLARES

Ha comenzado el Campeonato Deportivo Escolar alcalaíno correspondiente a la temporada 82 - 83.

El número de deportes y equipos participantes será el siguiente:

ALEVIN MASCULINO

Ajedrez	7
Atletismo	17
Balonmano	16
Baloncesto	10
Futbito	44
Voleibol	6
Tenis Mesa	4
C. a traves	14
T. neumático	4
TOTAL	122

ALEVIN FEMENINO

Ajedrez	4
Atletismo	16
C. a traves	13
Balonmano	17
Baloncesto	23
Voleibol	6
TOTAL	79

INF. CATG. B MASCULINO

Ajedrez	12
Atletismo	17
Balonmano	17
Baloncesto	11
Futbito	45
Voleibol	5
T. Mesa	9
C. a traves	15
T. neumático	7
TOTAL	138

INF. CAT. B FEMENINO

Ajedrez	6
Atletismo	15
C. a traves	17
Balonmano	14
Baloncesto	27
Voleibol	6
T. Mesa	6
TOTAL	91

INF. MASCULINO CATG. A

Ajedrez	22
Atletismo	15
Balonmano	16
Baloncesto	17
Fútbol	36
Voleibol	9
T. Mesa	20
C. a traves	18
T. neumático	10
T. Pista	10
TOTAL	173

INF. FEMENINO CATG. A

Ajedrez	7
Atletismo	15
C. a traves	16
Balonmano	15
Baloncesto	37
Voleibol	7
T. Mesa	10
T. Pista	10
TOTAL	117

CADETE MASCULINO

Ajedrez	8
Atletismo	8
Balonmano	9
Baloncesto	8
Fútbol	11
Voleibol	4
T. Mesa	9
T. Pista	12
C. a taves	10
T. neumático	4
TOTAL	83

CADETE FEMENINO

Atletismo	6
C. a traves	6
Balonmano	9
Baloncesto	10
Voleibol	4
T. Mesa	4
T. Pista	4
TOTAL	43

CAMPEONATO ESCOLAR DE CAMPO ATRAVES

1.- FASES DE LA COMPETICION- Las categorías cadete e infantil (masc y fem), tendrán fase Provincial y Nacional.

2.- COMPOSICION DE LOS EQUIPOS - para todas las categorías, en ambos sexos, los equipos de los Centros Escolares se compondrán de seis atletas en todas las fases de la competición.

3.- PUNTUACIONES - De cada equipo se puntuará a los cuatro corredores/as mejor clasificados/as, se adjudicarán los puntos otorgando uno al primer clasificado, dos al segundo, tres al tercero etc... y así sucesivamente hasta el último corredor entrado en meta.

4.- CALSIFICACION - Se establecerán dos clasificaciones.

Individual: De acuerdo con el orden de entrada en meta.

Por equipos: Sumando los puntos obtenidos por los cuatro corredores/as mejor clasificados, tal como se ha indicado anteriormente, el equipo que obtenga menor número de puntos, será el vencedor. En caso de empate de puntos, entre dos o más equipos, aquel que tenga su cuarto atleta mejor clasificado será el que obtenga mejor puesto.

5.- DISTANCIAS A CORRER
Tendrán un desarrollo progresivo de las distancias a recorrer en cada mes

Nacimien.	Categoria	Noviem.	Diciem.	Enero	Febrero
66, 67, 68	Cadete Ms.	3.500	4.000	4.500	4.800
66, 67, 68	Cadete Fm.	2.000	2.200	2.500	2.800
70, 69, 68	Infantil Ms.A	2.000	2.200	3.000	3.500
71	Infantil Ms.B	1.500	2.000	2.200	2.500
70, 69, 68	Infantil F. A	1.500	1.700	2.000	2.200
71	Infantil F. B	1.000	1.200	1.500	2.000
73, 72	Alevin Ms.	1.000	1.200	1.500	2.000
73, 72	Alevin Fm.	700	1.000	1.200	1.500

DEPORTES

TENIS

Se celebró el domingo, día 29, la segunda confrontación de la Liga de Juveniles del Centro en las pistas de la Ciudad Deportiva del Real Madrid que acabó en tablas, pues nuestros muchachos y muchachas empataron con los madrileños.

Las notas más destacadas de la jornada, aparte del intenso frío, fueron las dadas por el excelente juego desarrollado por los tres Sub 13 Javier Lope, Javier Perales y María Elena Delgado, así como por un infantil Lucas Pérez que consiguió remontar en su segundo set un 5-1 adverso. Por el contrario nuestro juvenil Miguel Angel Lopera esta vez no fue el jugador seguro de otras ocasiones, y quizás presionado por la responsabilidad del partido, puesto que su punto decidía el resultado del encuentro e inclinaba definitivamente la balanza hacia nuestro lado, no consiguió centrarse en los tantos y en las fases más importantes del mismo.

Los resultados fueron los siguientes (los jugadores alcalaínos se citan en primer lugar):

JUVENILES

Miguel Angel Lopera pierde con Alfonso López (6/4 6/3).
José López pierde con Joaquía Blanco (6/2 6/1).
Maria de los Angeles López vence a María Jose Gutiérres (6/0 6/0).

CADETES

Fernando González pierde con Juan M. Rocamora (6/3 6/3).
Juan J. Guevara pierde con Antonio Izquierdo (6/2 6/2)
Eva de Salas vence a Beatriz Losada (6/3 6/1).

INFANTILES

Lucas Pérez vence a Oscar Muñoz (7/5 7/6).
Aljandro González pierde con Alberto Herrero (6/0 6/2)
Ana Magdalena pierde con Maria Teresa Muñoz (6/1 6/0).

SUB 13

Javier Lope vence a Juan J. Losada (9/1).
Javier Perales vence a Ignacio Gutiérres (9/2).
María Elena Delgado vence a Aranzazu Delgado (9/3).

Esta vez María de los Angeles López supo imponerse con facilidad, al igual que Eva de Salas, que jugó en una categoría superior a la suya, lo que hace más meritorio su triunfo.

De tener que elegir un partido de entre los doce disputados uno se quedaría con el jugado y ganado brillantemente por Lucas Pérez, seguido, muy de cerca por el que disputó —esta vez si— el Sub 13 Javier Lope.

J.P.

CAMPEONATO ESCOLAR DE CAMPO A TRAVES

El domingo 28 dio comienzo en nuestra ciudad el Campeonato Escolar de Campo a Través correspondiente al curso 82-83. Este tipo de competición, es desde hace años, un fiel exponenete de la buena acogida que entre los escolares de Alcalá de Henares tienen las actividades deportivas desarrolladas al aire libre, utilizando como ejercicio físico, algo tan natural como "la carrera".

La primera prueba del calendario de campo a través se desarrolló en la zona del Val (junto a la Colonia de la Marina), y en ella estuvieron representados más de una veintena de Colegios de nuestra localidad.

El número aproximado de participantes fue de ochocientos cincuenta, los cuales se encontraban repartidos en las ocho categorías previstas en la competición. Los primeros puestos de cada categoría quedaron de la siguiente forma:

CADETE MASCULINO (3.500m)

José Andres Alba ..... Loyola
Juan Prieto ..... Sto. Tomás
Juan López Martín I.N.B.-2

INFANTIL A MAS. (2.000m)

Juan A. Ledesma ..... Cervantes
José Luis Martín ..... Val
Enrique Bonacho ..... Val

INFANTIL B MAS (1.500m)

Eduardo Rioja ..... Escolapios
Enrique Martín ..... Dulcinea
Francisco F. Martínez .. Dulcinea

ALEVIN MASCULINO (1.000m)

Ivan Cano ..... B. Galindo
Pablo Pretel ..... J. Austria
Ramón Haya ..... Dulcinae

CADETE FEMENINO (2.000m)

Rosario Carrasco . I. Complutense
Rosa Guerrero ..... L. Vega
Josefa Lara ..... Indep.

INFANTIL A FEM (1.500m)

Irene García ..... Cervantes
Gemma Diez .... H. Portilla
Angeles García ..... Nebrija

INFANTIL B FEM. (1000m)

Patricia Ronda ..... C. del Aire
Ma. Flor Nira ..... Filipenses
Nuria Santo Tomás ... B. Galindo

ALEVIN FEMENINO (700m)

Belén García ..... B. Galindo
Eva Figueroa ..... Iplacea
Virginia Moreira ..... J. Austria

JOCKEY SOBRE PATINES

RESULTADOS DE LA ULTIMA JORNADA

ALEVINES
Alcalá A, 2 — S.T. Ma. Pilar, 2
Alcalá B, 1 — Alcobendas, 7

INFANTILES
Alcalá, 2 — S.T.Ma. Pilar, 2

JUVENILES
Alcalá, 4 — C. Lineal, 3

PROXIMA JORNADA

BENJAMIN
Alcalá — Coslada en la Ciudad Deportiva a las 16 horas.

ALEVIN
Alcalá A — Coslada en la Ciudad Deportiva a las 16'45 horas.

INFANTIL
Alcalá — Coslada en la Ciudad Deportiva a las 17'30 horas.

VOLEIBOL

RESULTADOS DE LA ULTIMA JORNADA

(Infantil femenino) VB Alcalá, 3 - Norte Real, 0

(Infantil masculino) Decroly, 0 - VB Alcalá, 3.

ATLETISMO

El miércoles, día 8, en la ciudad deportiva, a partir de las 11 y media de la mañana, tendrán lugar las siguientes pruebas: 150 m. alevín, infantil y cadete; salto de altura alevín, infantil y cadete; lanzamiento de peso alevín, infantil y cadete; 110 m./v juvenil, junior y senior; lanzamiento de peso juvenil, junior y senior; 2.000 m. marcha juvenil, junior y senior.

Por fin se celebró el homenaje a Gaby

Gaby saltó al terreno de juego acompañado de los capitanes de los equipos y el trío arbitral. Fue recibido con una fuerte ovación de los tres equipos, que le esperaban en el campo, así como del público asistente.

Se proclamó campeón el Instituto, que venció al Camarma por 2-1 y al Simago por 2-0. Gaby recibió dos trofeos de la Organización, uno del concejal presidente de Cultura, un pergamino del Alcalá, una copa de la peña Venecia, una placa de la peña El Quijote, una copa de la Peña Alcalaína Madridista, una copa de José Calleja, una placa de Pablo Martín, un quijote de Valeriano Martín, una placa de Luis Rivas, un trofeo de Guillermo Calleja y dos trofeos de jóevenes deportistas de Alcalá.

Gaby recibió el cariño y aplausos merecidos como jugador en las tres noches, e hizo entrega del premio al equipo campeón. Doña Africa Millán Osuna hizo el saque de honor.

Gaby recibió el balón con que se jugó el trofeo, firmado por todos los jugadores. Aunque tarde, se hizo justicia con este hombre del deporte.

El presidente de la R.S.D. Alcalá y su junta directiva han concedido a Gaby la insignia de oro de la sociedad, que será costeada por todos los aficionados, para lo que se ha abierto una cuenta en el Banco Guipuzcoano, para que los aficionados puedan hacer su aportación.

Reserve ahora, sin prisas, y páguela como quiera
SU BICICLETA PARA REYES
Más de cuarenta modelos diferentes entre
BIANCHI - BH - G.A.C. - DERBI
MOTOCICLETAS Y BICICLETAS
CANO
Ctra. de Daganzo, 2 (frente al parque municipal) - Tlf. 888 20 14
Disponemos de taller para las bicicletas adquiridas en esta tienda

NUEVO
RESTAURANTE
LA LUBINA
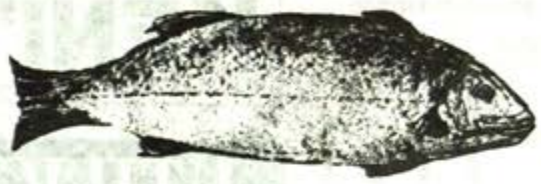
ESPECIALIDAD EN
PESCADOS A LA SAL
BESUGOS, LUBINAS Y DORADAS
c/ Granados (junto al parque del Chorrillo)-Tel.: 880 92 02
ALCALA DE HENARES

Fútbol -Sala

PRIMERA DIVISION

DRESS, 1 - GOYA, 1

Vemos fuerte este año al Goya, que nada más ha perdido un partido y se encuentra en lo spuestos de arriba. En esta ocasión le tocaba jugar con un Dress que no termina de llenarnos, pues van siempre los justos y con los hombres que tienen podían hacer más. El resultado lo vemos como el justo premio a la labor realizada por ambos contendientes en el terreno de juego.

C. ANTOLIN, 0 - VEDERECA, 2

Partido muy igualado, pues supieron encerrarse muy bien los hombres de la Cueva de Antolín, que sabían que enfrente tenían a un Vedereca que está muy mal esta temporada y podían sorprenderle en algún contraataque. No lo consiguieron, pues los dos hombres claves del Vedereca pudieron abrir esa carrera para que cada uno metiera su gol.

KARLO'S, 4 - C. LOECHES, 2

Severo correctivo le propinó el Karlo's a la Cerámica Loeches, que a los pocos minutos ya llevaba dos a cero. Los "ladrilleros" no supieron reaccionar, por lo que el Karlo's, sin confiarse, no bajó sus líneas atrás y siguió atacando. Y como los hombres de Cerámica Loeches no bajaban a ayudar a la defensa, recibieron otros dos goles más. Vemos a un Karlo's muy fuerte y que dará más de un disgusto. Por tanto, resultado justo.

LIADE, 1 - PREVIASA, 2

Muy difícil lo tuvo el Previasa para ganar a un Liade que jugó con lo justo, pues no vino el portero por haberse dormido y tenía un jugador lesionado. Iba ganando de todos modos en la primera parte pero en la segunda un Previasa correoso supo alzarse con el triunfo final.

OLIMPUS, 0 - PRACTIC, 1

Muy igualado estuvo este partido pues se enfrentaban un Olimpus que no había perdido ningún partido y un Practic que quería recuperar los puestos de arriba. Fue un partido muy bonito, con limpieza, corrección y grandes jugadas de ambos equipos, que tan pronto veíamos al Olimpus atacando como al Practic, y en nuestro interior nos decíamos que iba a ser un empate de no ser que alguno tuviera un fallo que el contrario supiera aprovechar. Y así ocurrió, pues faltando un minuto vino el único gol.

IMPERIAL, 0 - GUANABANA, 5

En tres partidos se ha venido abajo el Imperial, que esta vez ha vuelto a ser goleado, por un Guanabana con mucho mejor juegó y colocación de sus hombres en el terreno.

CLASIFICACION

	J	GF	GC	Pn.
1.- C. Loeches..	5	15	5	8
2.- Olimpus....	5	9	3	8
3.- Practic.....	5	9	3	8
4.- Goya.....	5	10	3	7
5.- Karlo's	5	13	7	7
6.- Dress.....	5	6	5	6
7.- Previasa....	5	4	5	6
8.- Guanabana..	5	8	7	4
9.- Vedereca ...	5	3	8	4
10.- Liade	5	5	8	2
11.- Imperial....	5	5	20	0
12.- C. Antolín ..	5	2	15	0

TROFEO MAXIMO GOLEADOR

1: Josefo (C. Loeches) 10
2: Isidro (Karlos's).....9
3: Quique (Practic) 7

SEGUNDA DIVISION

POLLASTRE, 3 - R. J. LUIS, 2

Partido muy interesante, Empezó marcando el Pollastre para igualar a continuación la Relojería, que estuvo muy nerviosa, por lo que el Pollastre supo alzarse con el triunfo. Hay que jugar más tranquilos.

At. INDEPENDIENTE, 2
RODAS MINIFRANFUT, 0

Ganaron justamente los chavales del Independiente, que aunque metan pocos goles también hacen difícil metérselos a ellos. El Rodas, sin ideas ni coordinación en el terreno de juego. El Independiente sorprendió al portero del Rodas, que tan eficazmente ha pasado en estas últimas jornadas.

CAROLINA, 5
TORRES DE TORES, 1

Y hemos llegado a uno de los partidos más interesantes de esta segunda división. Un Carolina goleador y en primera posición contra un Torres de Torés que no se deja ganar. Pudimos ver a los dos máximos goleadores de la tabla en segunda. Marcó muy bien el Carolina a Real, pero no sucedió lo mismo con Pedro del Carolina, que metió tres de los cinco goles. Por tanto, claro dominio del Carolina ante el Torres de Torés, que poco a poco va perdiendo la marcha de los primeros puestos.

C. SUBOFICIALES, 0
At. NUEVA ALCALA, 3

Bien se le pusieron las cosas al Nueva Alcalá con un gol a los pocos minutos de empezar el partido, lo que no quiere decir que no luchara el conjunto C. Suboficiales, pero vimos que le faltaban hombres claves, y no se pueden descuidar ante la rapidez del Atlético. Por lo tanto, resultado justo y emocionante.

REAL CHARLIE, 5
FERODO, 2

Se destapó el jugador Pablo Sixto, del Real Charlie, que sabe jugar y no lo había demostrado en las cuatro anteriores jornadas. Un Real Charlie con ganas de triunfo dio con un Ferodo flojo en defensa y con jugadores que saben lo que hacen, pero que a la hora de chutar no saben qué hacer con el balón y lo pierden.

CLASIFICACION

	J	GF	GC	Pn.
1.- Carolina. ...	5	21	4	9
2.- At. N. Alcalá	5	16	7	8
3.- C. Subofic.. .	5	10	10	7
4.- At. Indep. ..	5	4	2	6
5.- Torres.....	5	13	12	6
6.- R. José Luis .	5	12	17	3
7.- Pollastre ...	5	9	15	3
8.- Real Charlie .	5	8	14	3
9.- Ferodo	5	7	15	3
10.- Rodas.....	5	5	13	2

TROFEO MAXIMO GOLEADOR

1: Pedro (Carolina) 10
2: Real (T. de Torés) 10
3: Abad (At. N. Alcalá) 6

LIGA DE ALCALA

Gran partido el jugado el pasado día 26 entre los equipos Cadena Unión y Restaurante. Sin duda, dos grandes equipos que pueden llamar de tú a cualquier equipo de la provincia. Había gran expectación para este encuentro, en el que Cadena Unión conseguiría pronto un gol que daría tranquilidad a su juego. Y pronto vendrían más goles hasta llegar a ese 4-1 a favor del Cadena Unión, que se afianza en la cabeza pisando los talones de Tenisport.

Avon, 3 - Policía Municipal, 3; Cadena Unión, 4 - Restaurante San Diego, 1; ULA, 3 - Deportes Deán, 2; C. Tubos, 0 - Santa María, 4; Ballesteros, 3 - Olivetti, 3; Tenisport Mayca, 2 - Perifrus, 0.

1: Cadenaunión, 8; 2: Tenisport Mayca, 8; 3: ULA, 6; 4: San Diego, 6; 5: Olivetti, 5; 6: G, Balest., 5; 7: Deportes Deán, 4; 8: Santa María la Rica, 4; 9: Avon, 1; 10: Policía Municipal, 1; 11: Perifrus, 0; 12: C. Tubos, 0.

TROFEO OLIVETTI

Tenisport Mayca, 3 - Olivetti, 0; Talavera Aavance, 1 - V. Cervantes, 2; Los Santos, 2 - Lope de Vega, 3; Otransa, 2 - F. Prisiones, 1.

1: Tenisport Mayca, 11; 2: Lope de Vega, 10; 3: V. Cervantes, 7; 4: Otransa, 7; 5: Olivetti, 4; 6: Los Santos, 4; 7: F. Prisiones, 3; 8: Talavera Avance, 2.

SE VENDE
PISO
CON PELUQUERIA
DE SEÑORAS
C/ Juan de Cardona, 4-1º. B
Razon: Tlf. 889 44 98

Ofrecemos un trofeo para el campeón de campeones al final del campeonato
DISCO-BAR KENI'S
Centro Comercial Nuevo Alcalá

UTILICE EL AUTOBUS

JUVENILES

EL ARBITRO PERJUDICO AL ALCALA

ARANJUEZ: Parra, García, Gálvez, Gómez, Trasmonte, Julián, Barrios, Figueroa, Sánchez, Ortiz I y Ortiz II.

ALCALA: Javier, Fidel, Vázquez, Quique, Alfonso, Morales, Moya, Palazuelo, Cristóbal, Causa y Molina. Boni por Causa en el minuto 27 de la segunda parte.

Sin duda alguna, el árbitro ha sido el protagonista verdadero de este partido, ya que, cuando transcurría por cauces deportivos, quizá influido por el público, muy ruidoso, perjudicó al Alcalá. Además, parecía no estar muy en sus cabales. Decimos esto porque incluso hubo de rectificar el acta, pues había puesto en ella un resultado que no era el verdadero.

El equipo alcalaíno recibió siete tarjetas amarillas y dos rojas para los jugadores Cristóbal y Fidel, además de expulsar también al entrenador Marín por levantarse del banquillo. Un cero, pues, para el señor Megías Arcos, del Colegio Castellano

Los goles fueron así; en el minuto 6, 0-1; se interna Molina, dribla al portero y éste le derriba en claro penalti, que Morales transforma en gol. Sigue el dominio de los juveniles que entrena Marín y tres minutos más tarde, en el 9, jugada de Cristóbal por la izquierda, centra y Moya, sobre la marcha, marca el 0-2. El partido adquiere un ritmo muy vivo, se suceden jugadas de peligro en las dos porterías con buenas intervenciones de ambos porteros, y el Aranjuez acorta distancias por medio de su número 10. Con este resultado de 1-2 se llega al descanso.

La segunda parte comienza con buenos ataques alcalaínos y pronto, en el minuto 3, Causa saca inteligentemente una falta sobre Molina y éste, con no menos picardía, cambia rápidamente al palo contrario para que Moya remache al fondo del portal; gol muy bonito, que es muy aplaudido por los pocos seguidores complutesnes.

Precisamente aquí empieza el festival del árbitro. Persigue son sus tarjetas a los chicos de Marín y estos van viendo, poco menos que impotentes, cómo del 1-3 pasan al 4-3 final. Los juveniles de Aranjuez lucharon mucho, desde luego, pero estamos seguros de que con un árbitro más acertado una victoria mínima o al menos un empate se hubiera traído para nuestra ciudad. A destacar, todo el equipo alcalaíno y pedir que el comité de árbitros le pida explicaciones al de este partido.

Baloncesto

HISPANO FRANCES, 76 - ALCALA, 85

LOURDES, CECILIA Y CHELO, IMPARABLES

HISPANO FRANCES. 37 canastas de 72 lanzamientos. 2 de 5 tiros libres. 28 personales y 2 técnicas al banquillo. Eliminadas Blázquez en el minuto 27 y Obis en el 28. Jugaron Blázquez (6), Tesaire (8), Carbonell (14), Obis (20), Romero (7) Montes, Ferrer (21), Amorós y Rodríguez.

AVON-ALCALA. 33 canastas de 63 lanzamientos. 19 de 29 tiros libres. 20 personales. Eliminada Cecilia García en el minuto 39. Jugaron Cecilia García (30), Lourdes Cayado (25), Chelo Martínez (14), Marisa Seoane (10), Pancorbo (3), Saldaña (3), Cristina García y Ana Heredero.

ARBITROS. Fernández y Bergué. Catalanes. Regularcillos y muy flojos de reflejos y de técnica.

Al final hubo sus más y sus menos entre el entrenador local y el árbitro principal, señor Fernández, nefasto e insolente con el entrenador local. Los dos árbitros, al final del partido, pidieron protección a la fuerza pública. No influyeron en el resultado.

Positivos importantes los que ha conseguido el Avon Alcalá en la malísima pista del Hispano Francés. Informo de que es malísima y no me explicó cómo la Federación Española de Baloncesto en una Barcelona que alardea de tener muchas instalaciones consiente tener este campo en primera división. Sin reloj de 30 segundos, con tableros de madera, cestas torcidas... en fin, que parecía una verdadera jaula. En ese campo, muy pocos equipos ganarán. La victoria complutense llegó por la gran actuación de Lourdes Cayado, Cecilia García y Chelo Martínez. También cabe destacar una manipulación muy interesante del entrenador alcalaíno, Mariano Parra, cambiando el sistema que habían realizado durante todo el primer tiempo y que a los 12 minutos de la segunda parte, como digo, al pasar de individual a zona marcó decisivamente el desarrollo del encuentro, que había estado muy igualado. Con este cambio desmontó todo el tinglado del Hispano Francés, con un juego imparable y encestes de Lourdes Cayado, que realizó uno de los mejores partidos de la temporada. Y no sólo por este partido, sino por lo bien que está jugando, María Planas nos decía que es posible que la tenga en su agenda de seleccionadas.

El Avon Alcalá pudo alcanzar una sonada victoria, de no haber sido por el acierto que tuvo la jugadora Ferrar, del Hispano, que anotó 21 puntos casi en los últimos minutos. Esperemos que el sábado próximo, a las seis de la tarde, en el pabellón de la Universidad Laboral, contra el Universitario de Valladolid, nuestros espectadores reciban con una gran ovación a estas chicas del primer equipo femenino de Alcalá, que bien se lo merecen.

OTROS RESULTADOS

Juv. Masc. Avon Alcalá, 64 - Capuchinos, 37. Senior Masc. Avon Alcalá, 88 - Banco España, 25. Inf. Estudiantes, 24 - Avon Alcalá, 49.

Junior fem. Avon Alcalá, 31 - Iberia, 50. Juv. fem. Pinto, 38 - Avon Alcalá, 39.

Respete la salud ciudadana:
no añada
más polución de la inevitable
UTILICE EL AUTOBUS

ANISILLOS DEPORTIVOS

Pan a real y vino a dos cuartos y viviremos alegres y hartos.

Está demostrado que para ver ganar o empatar al Alcalá tendremos que hacernos seguidores de él, pues ya me dirán ustedes las de cal y arena que da.

El mal entra como loco y sale poco a poco.

Ya tenemos a Cecilia García otra vez de máxima encestadora de la liga nacional de baloncesto femenino. Es que Cecilia es mucha Cecilia. Será porque Conchita se casa y eso da más trabajo que meter canastas.

Siempre hay por qué darle gracias a Dios.

Seguimos y se marchará el año sin que nos podamos enterar de una vez por todas cómo dejaron las cuentas y a cuánto asciende exactamente la deuda, ni a quién se lo deben concretamente, porque los nuevos que entraron ya han tenido tiempo de decirlo. Llegaremos a Febrero y no tendré más remedio que decirles:

Abrígate por febrero con dos capas y un sombrero.

A pesar de conseguir empates o ganar en campo contrario, no nos quitamos de ese cuarto puesto comenzando por la cola. Y mucho me temo que si no se empiezan a arreglar las cosas con el nuevo año sería por donde terminásemos esta temporada, pero con una alerta especial: que San Fernando y Alcoyano, que nos siguen, llevan los mismos puntos que nosotros.

Cuentas de beato y uñas de gato.

Y ojo, que el colista Fuengirola ya ha empezado a sumar puntos y sólamente está a tres de nosotros. Próximamente empezaré a hacer números para ver si este año acierto la clasificación, sobre todo dónde quedará aproximadamente el Alcalá, lo mismo que lo acerté la pasada... Quienes me conocen saben que yo no soy muy modesto...

Todo se andará, que la calle es larga.

Un aplauso, y muy fuerte, para los organizadores que pudieron hacer realidad el homenaje a Gaby, pues resultó bien, muy bien. Personas así son las que hacen falta en los montajes deportivos de Alcalá. Desde este pequeño rinconcito, la más efusiva felicitación al homenajeado.

A otros había que decirles: tápate la cara, que se te ve el culo.

La seleccionadora nacional de baloncesto femenino ha seleccionado a los jugadoras del Avon Alcalá Cecilia García y Chelo Martínez. Una pena que Lourdes no esté en su lista, ya que está haciendo una gran temporada. Sin embargo, parace que en sus notas tiene a Mari Carmen Pancorbo y a Saldaña para un futuro no lejano.

Con armas ligeras mata cualquiera..

Y el pabellón, ¿cuándo estará terminado? ¿Para el verano, que ya estará terminada la temporada? ¿Pero a quién se le ha ocurrido arreglarlo a estas alturas? Se debía pedir "la cabeza". Digo la cabeza de gestión, porque me da la sensación de que de deportes, nada de nada, le queda mucho por andar.

No hay moneda tan falsa como el pillo que por bueno pasa.

A ver quién se come este año el turrón, porque hay muchos que se lo quieren comer.

En Antequera, toma el dinero y echa el chivato fuera.

RETAMAR

BOUTIQUE PARA EL HOMBRE
Eduardo Arresis
c/. Teniente Ruiz, 27 OTOÑO - INVIERNO'82 Alcalá de Henares
PRESENTAMOS UNA SELECCION DE MODA NACIONAL E INTERNACIONAL
A PRECIOS SORPRENDENTES

ACERQUESE AL DESEO.

Venga a probar usted mismo el Renault 9.
Su precisión de diseño, conducción y comportamiento. La economía de sus 5,4 litros.

Y el nivel de su equipamiento:

— Asientos delanteros monoguías multirregulables.
— Encendido electrónico.
Y, en el TSE:
— Cinco velocidades.
— Cierre electromagnético de puertas.

— Elevalunas delanteros eléctricos.
— Preequipo de radio.

— Y aire acondicionado opcional.
Venga a probar usted mismo el coche del año 1982 en Europa.

Renault 9
Dueño del asfalto.

Venga a probarlo a:

AUTOCARPE

c/ Paseo de la Estación, 2
Tel. 888 19 15

c/ Ronda Ancha, 19
Tel. 888 50 61