MONTURAS DESDE 2.500 Ptas.
MULTIOPTICAS
OPTICA Muñoz
35 AÑOS A SU SERVICIO
C/. Tinte, nº 4 · Teléfono: 888 09 76
ALCALA DE HENARES

PUERTA de madrid

Número 1.372 :-: 26 de febrero de 1994 :-: 125 pesetas

Con enorme participación y casi por unanimidad
Rosalía Rodríguez, reelegida presidenta del PP

Se celebrará en abril
15º aniversario de los ayuntamientos democráticos

El director asegura que no contaminó
Fuga de ácido nítrico en Química Sintética

Su autor es un año más Luis Alberto Cabrera
Cartel para Semana Santa

El juez Miguel González Calderón afirma:
«Se me persigue porque no me sometí»

Una menor, obligada a mantener relaciones sexuales con un preso en la cárcel de Alcalá

* * *

Disparos contra el colegio Puerta de Madrid

4 AUDIOPTICA ORTOPEDIA
4 CAÑOS
OPTICOS DIPLOMADOS UNIVERSITARIOS
Plaza 4 Caños Tlf. 889 70 98
Avda. Reyes Católicos Tlf. 881 53 62

PARA TIEMPOS DIFICILES, OFERTAS FACILES
OPTICA 4 CAÑOS DA MAS
* Gran selección de
MONTURAS AL 50% (Desde 2.490 ptas.)
* Centro de lentes de contacto.
* Ultimos avances en aparatos para sordos.
Dirección: Dr. Cárdenas

SEAT IBIZA

EMOCIONATE!

DESDE **9.900** PTAS*/MES
EL PRIMER AÑO (14 CUOTAS AÑO)
ENTRADA 299.000 PTAS.

R.B.E. 44/94

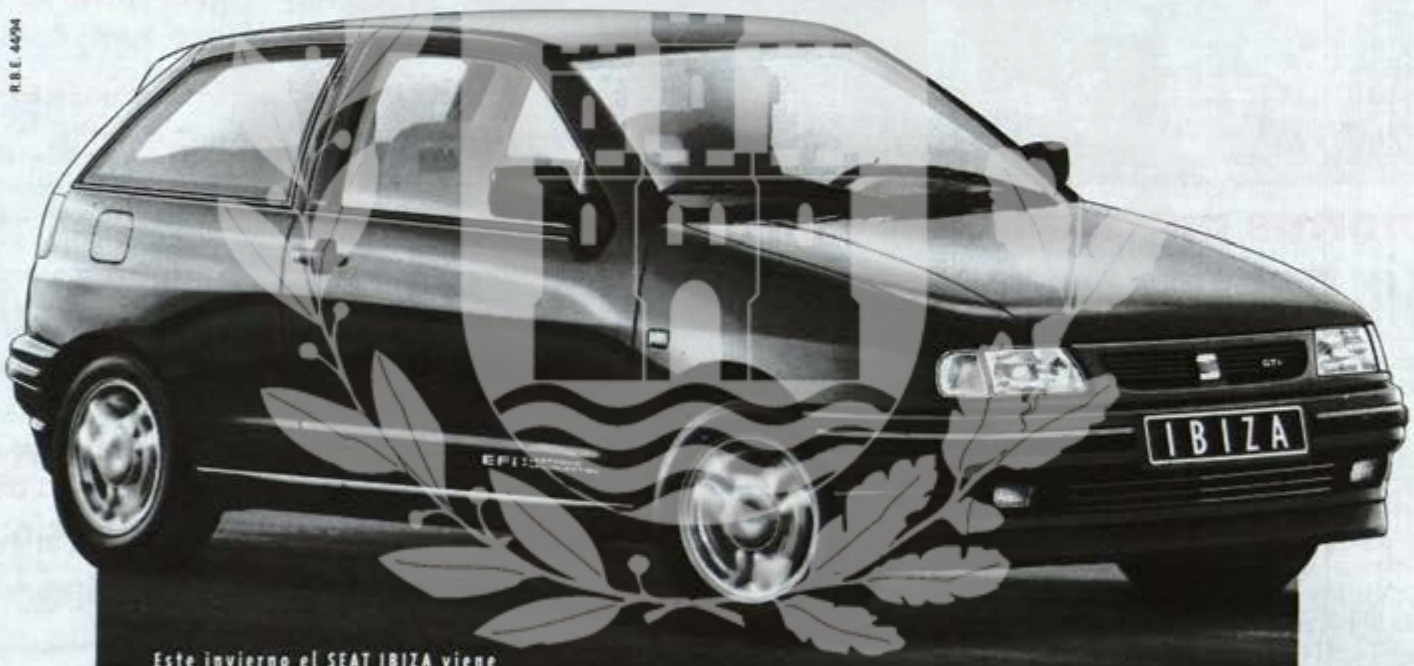

Este invierno el SEAT IBIZA viene
MAS EMOCIONANTE QUE NUNCA
Por delante en prestaciones, seguridad, equipamiento, tecnología y capacidad. Con más versiones para elegir: Hasta 115 CV, ABS Mark IV, Dirección Asistida, TurboDiesel, 3 y 5 puertas... Lo que quieras.
Para ir por delante. En emociones. En todo.

Desde sólo 1.170.000 ptas.

Precio final recomendado (IVA, transporte y ahorro promocional incluidos)

SEAT Sí!

*OFERTA FISEAT. IBIZA CL 1.051 3p. PVP 1.170.000 PTAS. 3 años restantes 25.360 ptas. (14 cuotas año) TAE 15,5%. Oferta valida hasta fin de mes en Peninsula y Baleares.

SEAT | Hnos. Atienza

TAMBIEN ABRIMOS
TALLERES
RECAMBIOS y VENTAS
Sábados mañana

TALLERES y VENTAS: Ctra. Madrid-Barcelona, km. 31'600
Tlfs. 888 14 38 - 888 14 70 - 888 15 16 - 889 31 47 - 888 13 10

SEAT Más de 1.000 puntos de asistencia técnica.

CENTRO MUNICIPAL DE DOCUMENTACIÓN ALCALÁ DE HENARES

AYUNTAMIENTO DE ALCALÁ DE HENARES
OFICINA DE PRENSA

Rosalía Rodríguez triunfo casi «por aclamación»

Ya han pasado las elecciones para elegir a las personas que han de regir los destinos del Partido Popular en Alcalá. Como ya se preveía, al no haber ninguna otra lista presentada, la reelección de Rosalía Rodríguez del Río como presidenta ha sido fulminante, puesto que los afiliados con derecho a voto la han apoyado de modo prácticamente unánime, al conseguir 279 votos de los 283 emitidos. Es seguro que ahora podrán tomar nota de cómo están las cosas en Alcalá para el PP esos personajes de «staff» que se han pasado dudando de si Rosalía Rodríguez tenía apoyo popular entre sus militantes o no.

También deberán tomar nota quienes han basado toda su política en descalificar permanentemente a la presidenta del Partido Popular en Alcalá. Parece que han conseguido exactamente lo contrario de lo que pretendían porque, de modo castizo, cabría decir que a estas alturas «Rosalía es más Rosalía que nunca».

También se han echado de menos en estas elecciones esas voces críticas que dicen que había en la organización popular complutense contra su presidenta. ¿Dónde estaban el jueves? De hecho, da la impresión de que la victoria de Rodríguez del Río, en ese porcentaje de votación, tiene que haber estado impulsada no sólo por la valía que le reconozcan los militantes populares, sino también por el deseo de estos militantes de dejar clara su convicción de que entienden que ciertas maniobras contra su presidenta lo eran en realidad contra el PP.

Las pensiones, fuera de combate

Los temas económicos de la semana se atropellan, o caen unos sobre otros en la catástrofe general. La consecuencia más llamativa de esa catástrofe la ha enunciado Pedro Solbes al decirnos que ya podemos prepararnos una pensión en un banco porque el estado no va a poder pagar en un plazo de diez o quince años.

A este respecto hay dos consideraciones rápidas que hacer. La primera, que ha hecho muy bien el ministro de Economía en lanzar la advertencia, por más que sus compañeros socialistas, con el presidente del gobierno a la cabeza, hayan tratado de desmentirle suavemente para plegarse después a la realidad, quizá porque Solbes, después de la advertencia, estaba dispuesto a razonar por qué la hacía y eso podía dejar en ridículo a sus contradictores. ¡Bien por Solbes!, que al menos ha demostrado ser un hombre de conciencia porque una previsión tan desastrosa no podía dejar de hacerla sin incurrir en delito de lesa sociedad.

Por otra parte, los cretinos —¿o golfos?— que tienen la costumbre de acusar de catastrofista a cualquiera que les haga ver lo nefasto de sus equivocaciones tienen que entender que la advertencia del ministro vale para hoy y en las circunstancias políticas actuales. Si la advertencia sirve para que el gobierno —éste o el que sea— cambie su dañina inspiración política en lo económico y haga lo que ha de hacer, la previsión de Solbes no se cumplirá, pero no se cumplirá precisamente porque se cambió la política, quizá por el mérito de la denuncia de Solbes.

Y después del sobresaliente, una pregunta. ¿De dónde saca Solbes que la política que hará inviable el pago de las pensiones por el estado permitirá que las paguen los bancos? Eso sólo tiene algún sentido si los bancos operan casi exclusivamente con empresas extranjeras, que son las que pueden ser rentables. Hasta ahora no hay ningún problema con los bancos en este aspecto porque todavía no ha llegado la hora de cobrar; están en la fase de captar dinero, no de soltarlo. Cuando tengan que pagar deberán tener hechas inversiones bien rentables y eso sólo es posible en una economía que funcione bien, con empresas que puedan pagar intereses. El desastre económico no asegura eso en el mercado español y los bancos pueden encontrarse dentro de unos años en la misma situación que el estado, a no ser que inviertan fuera, en empresas inmersas en políticas económicas que les permitan funcionar bien.

¿Dónde están los 2.700.000 parados?

Ya se sabe. Tenemos más de 2.700.000 parados censados con nombres y apellidos en el INEM. Y también se sabe que tenemos en España un millón más de parados «reales», según la encuesta de población activa. ¡Vale! ¿Y dónde se meten?

Aquí consideramos que un desempleado no es simplemente un señor que no trabaja, aunque esté en condiciones legales de trabajar. Si nos quedáramos con esa calificación sin más, seguramente podríamos decir que en España hay seis millones de parados.

Aquí estimamos, por definición, que un desempleado es una persona que no tiene trabajo pero quiere trabajar y consiguientemente busca empleo. El que no busca empleo no debe ser considerado parado. Y ahora hagamos algunas cuentas desde la consideración de que el empleo está en las empresas.

Si las 2.700.000 personas que están apuntadas al INEM se dedicaran a buscar empleo, ya que es de suponer que disponen de tiempo para ello, cada una podría hacer un par de visitas diarias a empresas en busca de empleo. Si esto fuera así, cada empresa tendría que recibir todos los días a una media de tres personas. Y esto no es sólo jugar con las cifras porque, si todos los días, en jornada de mañana y tarde, 2.700.000 personas se echaran a la calle en busca de empleo, seguramente las leyes que lo hacen difícil o imposible serían muy otras. Hay muchísimos parados en España, sí, pero no lo son todos los que engordan la EPA ni todos los que se apuntan al INEM.

SEMANARIO
PUERTA de Madrid

Editor: Sandalio San Román Hernández
Redacción, administración y publicidad:
Ramón y Cajal, 7 - 28801 Alcalá de Henares
Imprenta: c/ Morera, 3 - Torrejón
D.L.: GU-78-1968

Telfs.: 889 26 53
888 85 89
Fax: 889 26 53

FUNDADO EN 1968

Los Bucelarios
CHALETS EN DAGANZO
CHALET PILOTO
INFORMACION EN PROPIA OBRA FINES DE SEMANA

- 4 dormitorios
- Buhardilla
- Cocina amueblada con electrodomésticos
- Calefacción a gas
- Preinstalación de aire acondicionado
- Sistema de seguridad
- Bañera con hidromasaje
- Chimenea
- Piscina comunitaria
- Zonas comunes ajardinadas

LLAVE EN MANO

Información:
INMOBILIARIA CERVANTES

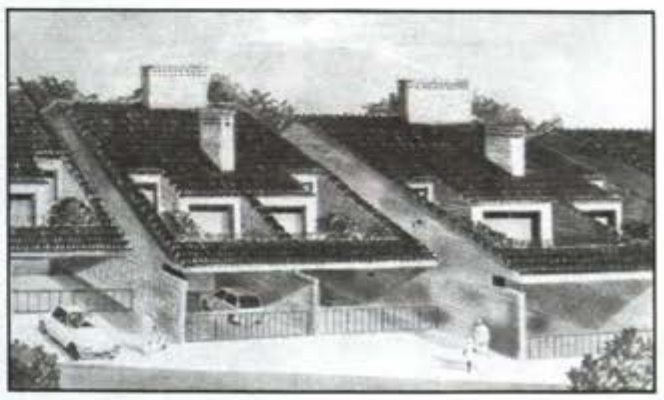

Avda. Guadalajara, 3 - Telfs.: 880 25 12 - 888 87 44 - ALCALA DE HENARES

Rosalía Rodríguez es felicitada por su marido (a la izquierda) y por el concejal Pedro Escribano (a la derecha)

Las elecciones al comité ejecutivo del PP en Alcalá fueron las más participativas de toda la comunidad de Madrid

Rosalía Rodríguez sigue siendo presidenta local con el apoyo unánime de los afiliados

Rosalía Rodríguez del Río ha sido reelegida presidenta local del Partido Popular en las elecciones internas más participativas de toda la comunidad de Madrid. Los afiliados complutenses votaron en la tarde del jueves día 24 de febrero de forma prácticamente unánime la candidatura a la comisión ejecutiva local encabezada por Rosalía Rodríguez del Río, que consiguió 279 de los 283 votos emitidos. Los cuatro restantes fueron votos en blanco. La concejala alcalaína y presidenta local en los últimos años encabezó la única candidatura que se presentó y que fue votada con entusiasmo por los afiliados populares hasta el punto de que fue respaldada por cerca del 90 por ciento de los afiliados al corriente de pago, según explicó el secretario de la mesa electoral, José Luis Alvarez, miembro de la junta directiva regional del PP.

José Luis Alvarez señaló que el índice de participación en los comicios internos del PP en Alcalá ha sido el más alto de todos los municipios de la comunidad de Madrid: «Hasta ahora no se había llegado a este índice de participación en las elecciones que se han celebrado. En Alcalá ha votado el 90 por ciento de los afiliados que están al corriente de pago y en el total del listado ha votado el 40 por ciento».

Un considerable número de afiliados del PP celebró una fiesta tras conocerse los resultados. Cohetes, champán, altavoces con la sintonía musical que utiliza el PP en las elecciones dirigidos a la plaza de Cervantes, inundaron la sede de este partido para celebrar el casi unánime respaldo recibido por Rosalía Rodríguez.

La jornada electoral se inició a las 18 horas con la mesa electoral constituida por Jesús Ampuero, alcalde de Cenicientos y designado por el comité regional como presidente; el secretario fue José Luis Alvarez y el vocal fue Francisco Lara, concejal del PP en el ayuntamiento de Torrejón. La mesa se cerró a las nueve de la noche aunque, según Rosalía Rodríguez del Río, hubo doce afiliados que llegaron tarde y no pudieron votar al encontrarse ya en pleno recuento la mesa.

Terminado el recuento y hechos públicos los resultados, Rosalía Rodríguez fue proclamada presidenta local del PP y comenzó la celebración. Lágrimas de emoción, abrazos, lanzamiento de cohetes y brindis pasaron a ocupar el ambiente en una sede que se encontraba abarrotada por los afiliados del PP.

Visiblemente emocionada,

Rosalía Rodríguez del Río manifestó a **PUERTA DE MADRID** que «sabía que contaba con todo el apoyo de los afiliados, pero no me podía imaginar que lo tuviera hasta este punto. Tengo que resaltar que no sólo han venido a votar, sino que han venido a darme el voto con todo el cariño y toda la ilusión del mundo y así me lo han manifestado. Me siento muy satisfecha y emocionada».

Según la presidenta local del PP, «lo que estoy viviendo en estos momentos compensa todos los momentos más desagradables que he podido pasar, en los que se han metido conmigo en una campaña que pretendía que me retirara de la vida política. Aquí está la respuesta de los afiliados, que quieren que siga al frente del PP en Alcalá porque saben que todos juntos vamos a ser capaces de conseguir el gobierno municipal en nuestra ciudad». Rosalía Rodríguez apuntó que «este triunfo me da mayores impulsos, si cabe, para seguir trabajando y conseguir que el Partido Popular gane las elecciones municipales en Alcalá. Vamos a ganar al PSOE la alcaldía alcalaína. Me siento muy orgullosa porque este triunfo supone que el partido está muy unido en Alcalá; he hecho una lista que yo he creído que era la mejor: Nadie me ha dicho nada, ni los que van en la candidatura ni los que no. Todos me han señalado que lo que yo hiciera estaba bien hecho y eso no se me puede olvidar, no tengo palabras para agradecérselo a todos los afiliados por lo mucho que me han demostrado hoy aquí».

PISCINAS

¡¡INSTALE AHORA SU PISCINA Y DISFRUTELA EL PROXIMO VERANO!!

* Piscinas (30 modelos diferentes) * Toboganes * Equipos de depuración y accesorios
* Casetas para perros * Depósitos (agua, gas-oil, productos químicos)

PRECIOS DE FABRICA

POLIFIBRA, S.A. Ctra. Nacional II, Km. 51'500 - Telf.: (949) 22 21 64 (3 líneas) - Fax: 22 25 59 - GUADALAJARA

EXCMO. AYUNTAMIENTO DE ALCALA DE HENARES
OFICINA DE PRENSA

Humoris causa

La noticia

Me lo han contado recientemente.

Harto, ya, Dios, de todos los desastres y guerras que asolan al mundo y del afán humano en su autoaniquilación, decide un día convocar a tres importantes líderes mundiales, Clinton, Yeltsin y Felipe González, a los que comunica su decisión final: dentro de dos meses una gran bola de fuego destruirá la Tierra.

Se presenta Clinton ante el Senado americano y habla de esta forma: «Tengo dos importantes noticias que comunicaros, una buena y otra mala. La buena es que Dios existe, tal y como se recoge en nuestra Constitución y está escrito en el dólar; la mala noticia es que dentro de solamente dos meses se destruirá el Mundo».

Habla Yeltsin, por su parte, ante el Congreso de todos los Soviets de esta manera: «Tengo dos malas noticias que daros. La primera es que Dios existe, aunque llevamos setenta años negándolo, y la segunda es que el Mundo va a ser destruido por una gran bola de fuego dentro de dos meses».

Reúne Felipe González a la ejecutiva socialista y habla de esta manera: «Tengo dos excelentes noticias que comunicaros. La primera es que Dios me ha nombrado su portavoz. La segunda noticia, también excelente, es que dentro de dos meses se va a terminar la crisis económica.

Viene corriendo Florencio Campos hasta Alcalá, y reuniendo a su vez a la junta municipal de portavoces, comunica a los mismos la información proporcionada por el Presidente.

El portavoz de Izquierda Unida, Javier Ocaña, reúne la asamblea local con premura y se dirige a los miembros de su coalición: «Felipe González vuelve a engañar al pueblo, porque, definitivamente, Dios no existe. Dijo que iba a crear ochocientos mil puestos de trabajo y ya hay tres millones y medio de parados, dice ahora que en dos meses se soluciona la crisis, y debemos pensar que una gran bola de fuego va a arrasar el Mundo».

El portavoz socialista, por su parte, convoca una urgente asamblea de la Agrupación local para efectuar el anuncio: «Miren ustedes, Felipe González es Dios, pero debo reconocer y trasmitiros una mala noticia, se ha confirmado que había crisis económica.

La electa presidenta del PP, Rosalía Rodríguez, se dirige eufórica a sus bases en el discurso de su nominación: «Voy a daros dos importantes y buenas noticias. La primera buena noticia es que Dios existe, tal y como dice nuestro Partido. La segunda buena noticia, que todos estáis esperando, es que pronto, muy pronto, en no más de dos meses, José María Aznar será el Presidente del Gobierno.

Pedro Enrique GOMEZ

FALTAN
Señoras o Señoritas
De 18 a 35 años

Para promoción en Hipermercado de Alcalá

*** Artículo sin competencia**

*** Sueldo: 80.000 pts/mes o altas comisiones**

Presentarse los días 2 y 3 de marzo de 10'00 a 13'00 y de 16'00 a 20'00. Hotel NH Zurbano C/ Zurbano, 79-81 (Sr. Marti)

Contra el proyecto de construcción del campo de golf de La Garena

Las Asociaciones de Vecinos, Los Verdes y el Colectivo ecologista ARCE, convocamos el día 2 de marzo, a las 18'00 horas en la AA.VV. El Val, situada en la Avda. Castilla (frente al ambulatorio de El Val), a todos los vecinos, asociaciones, estudiantes y grupos de Alcalá a una reunión para informar y crear grupos de trabajo. Nosotros tenemos la información, pero la fuerza y la imaginación para realizar las actividades que entre todos consideremos oportunas, depende de las personas que tiremos hacia adelante. Queremos llamar la atención que detrás de la bucólica imagen que encierra el campo de golf, nos encontramos con una realidad muy distinta:

1°.- Derroche de agua. Un campo de golf de las características del que aquí quieren construir (18 hoyos) consume aproximadamente lo que 30.000 personas/año. Esto sin tener en cuenta los dos lagos artificiales previstos, las zonas verdes circundantes, piscinas y el aumento de consumo en los meses de estío. Según un estudio hecho por AEDENAT en el año 92, con los campos de golf existentes en España (144) se podrían cubrir las necesidades vitales e higiénicas de 4.7 millones de personas. No entendemos como la Administración por una parte nos insta a apreciar el agua como un bien escaso, y que ciertas élites sean autorizadas a derrocharla. Tampoco comprendemos su política hidrológica, en la que se propone la construcción de 150 embalses, a no ser, para que unas constructoras se embolsen cientos de miles de millones, causando la mayoría de las veces daños irreversibles a la naturaleza, sin considerar las alternativas que les plantean los grupos interesados en la defensa de la naturaleza y nuestra calidad de vida.

Solamente en zonas muy lluviosas no se produciría este problema, como es el caso de Inglaterra, lugar en el que nació este deporte.

2°.- Contaminación del suelo y aguas. (Industria altamente contaminante). Para que un campo de golf sea tan agradable a la vista hace falta el empleo de plaguicidas, fungicidas, abonos químicos, etc., para que tanto animales vertebrados e invertebrados no causen molestias a sus praderas, produciendo lo que se llama una zona abiótica (sin vida). Todo lo que molesta es eliminado. Pero ahí no termina el problema, pues cerca del campo de golf pasa el arroyo Torote el cual, pese a no disfrutar de unas buenas condiciones, sería fuertemente contaminado. Lo mismo ocurrirá con el próximo río Henares.

Aparte de esto, un campo de golf necesita un sistema de drenaje para que expulse el agua de lluvia. Este agua contaminada iría a parar supuestamente a los arroyos y el río.

3°.- Especulación del suelo. Un campo de golf necesita de grandes terrenos para su construcción. El de La Garena, para hacernos una idea, sería unas 61 veces el estadio del Santiago Bernabeu, sin contar las extensiones de su club de golf, bares... A esto hay que añadir las viviendas de alto standign que forman el eje central del campo de golf. Para vender viviendas de tan alto precio, se usa el campo de golf como reclamo, pues es bien conocido por todos que este deporte es practicado especialmente por personas adineradas. Si a alguno le gusta jugar al juego de los ricos, que sepa que el precio a pagar, por término medio es el de 1.500.000 pesetas de inscripción y una cuota anual de 100.000 pesetas.

4°.- Exigimos el cierre del campo de golf de la base aérea de Torrejón. Este campo de golf, de 18 hoyos, se sitúa a ambos lados del arroyo Torote, estando prohibido el paseo por sus márgenes, al quedar éstas dentro del perímetro vallado de la instalación militar. ¿No son las márgenes de los cursos de agua de uso público?

Hasta hace poco el agua del que se abastecía provenía de las aguas residuales de las viviendas de los militares estadounidenses. Ahora hay que obtener el agua del acuífero por lo que el problema se agrava.

5°.- ¿Quién padecerá la escasez en caso de restricciones de agua? ¿Quién pagará la limpieza de arroyos, ríos y acuíferos contaminados? ¿Quién rehabilitará el campo el día que deje de ser el hobby de una minoría?

Si alguien está interesado en obtener más información, sugerencias o ideas os podéis dirigir a:

* Colectivo ecologista ARCE. Apdo. 340. 28800 Alcalá de Henares. O los lunes a las 18'00 h. en la C/ Eras de San Isidro, bajo derecha.

* AA.VV. El Val. Avda. de Castilla (frente al ambulatorio del Val.

Ezequiel MERINO

TWINGO

SAATCHI & SAATCHI

R.B.E. nº 10/94

6.9% T.A.E.
UNA ENTRADA DE SÓLO
114.000 PTS.

EN FINANCIACIÓN A 24 MESES

ACÉRCATE A TU CONCESIONARIO
Y LLÉVATELO YA.

COCHE DEL AÑO EN ESPAÑA 1994

¡INVÉNTATE CÓMO VIVIRLO.

Oferta Renault Financiación válida hasta el 28 de febrero de 1994 para vehículos en stock. También puedes financiarlo al 9,9% TAE a 36 meses y al 11,9% a 48 meses. Más de 2.000 instalaciones a su servicio. **RENAULT** recomienda lubricantes **elf.** Tu Renault con Renault Financiación.

RENAULT

AUTOCARPE

Pº de la Estación, 2 - Tlf. 888 19 15
C.C. El Val - Tlf. 888 19 99
Pº de los Curas 19 y 21
Tlf. 888 01 79

EXCMO. AYUNTAMIENTO DE ALCALÁ DE HENARES
OFICINA DE PRENSA

Recital de ANAMIS con fines benéficos

La Asociación Nacional de Ayuda a Minusválidos (ANAMIS) ha organizado un programa cultural que se desarrollará durante la próxima semana en Alcalá. El primer acto es una **Conferencia-Coloquio** que se celebrará el martes 1 de marzo a las 20'00 horas en el centro de salud. En ella se tratarán temas relacionados con la problemática de los minusválidos.

El segundo acto es un **Recital** que tendrá lugar en la Capilla del Oidor, el viernes 4 de marzo a las 18'30 horas. El programa concluye con un **Concierto de Música Clásica** a celebrarse el sábado 5 de marzo a las 20'00 horas, en la Catedral-Magistral de Alcalá y presidida por el Obispo de la diócesis de Alcalá, Monseñor Manuel Ureña.

ANAMIS está realizando actos de este tipo por toda España con motivo de su tercer aniversario y con fines benéficos. La entrada a todos los actos es libre pero se admitirán donativos.

La V Semana Cultural de la Casa de Andalucía finaliza el 28 de febrero, Día de Andalucía

Durante esta semana se ha desarrollado la V Semana Cultural de la Casa de Andalucía que concluirá el próximo lunes 28 de febrero, Día de Andalucía. Hasta esa fecha todavía quedan unos días de celebraciones y actos culturales.

* Viernes 25 de febrero: Representación de la comedia de los hermanos Alvarez Quintero «Los Mosquitos» a cargo del grupo de teatro de la Casa de Andalucía, 'Alhambra'. Aula de Cultura de Caja Madrid. 20'00 horas.

* Sábado 26 de febrero: Polideportivo del Val. 20'00 horas. Pregón y posterior fiesta con actuaciones. El pregonero será Juan Guerra Moreno, historiador sobre Andalucía. Actuarán Sonia Andrade, el grupo de baile de la casa y la orquesta Frenesí.

* Domingo 27 de febrero: pistas del polideportivo del Val. 13'00 horas. Partido de fútbol-sala, Casa de Andalucía contra viejas glorias de la casa.

A las 20'30 horas de este mismo día y en el Teatro Salón Cervantes actuarán diversos cantantes y guitarristas flamencos, incluido el vencedor del VIII concurso de cante flamenco «Ciudad de Alcalá de Henares».

* Lunes 28 de febrero: La Casa ofrecerá con motivo del Día de Andalucía un vino español a todos los socios e invitados en su domicilio. 20'00 horas. Concluye la V Semana Cultural.

Concierto de violoncello y piano

Hoy, viernes 25 de febrero, se celebrará un concierto de violoncello y piano dentro del ciclo de conciertos organizado por el Centro de Estudios Cervantinos. El concierto tendrá lugar en el Teatro Salón Cervantes a las 20'00 horas. Los artistas que componen el dúo son Pedro Corostola y Manuel Carra, violoncelista y pianista respectivamente.

El programa se compone de dos partes, la primera por dos obras de Beethoven y la segunda con dos obras de Manuel Balboa, Carmelo Bernaola, Manuel Castillo y Debussy.

Actuación del grupo de teatro del Miguel Hernández en un hospital infantil

Los 37 alumnos que componen el grupo de teatro del colegio público «Miguel Hernández» actuarán el próximo 3 de marzo, a las 18'00 horas, en el hospital infantil «Niño Jesús». Los pequeños actores interpretarán tres obras: 'El lobo y los cabritillos', 'Los habladores' y 'El príncipe ceniciento', esta última una adaptación de Berta Pérez, directora del grupo de teatro. La primera representación de estas obras tuvo lugar el jueves 24 de febrero en el «Miguel Hernández», para los padres, profesores y compañeros.

Por haberle sido concedida la Cruz de San Raimundo de Peñafort

Homenaje a D. Fernando Sancho

El conocido abogado alcalaíno Fernando Sancho, que fuera alcalde y decano del Colegio de Abogados de Alcalá, recibirá un homenaje el día 4 de marzo, a las 13 en la sede del colegio.

El motivo de este homenaje es la concesión de la Cruz de San Raimundo de Peñafort a D.Fernando Sancho por el Ministro de Justicia en méritos habidos. Esta condecoración le será impuesta en el citado acto por acuerdo del Colegio de Abogados, la Junta de Jueces de esta ciudad y la Delegación de Procuradores de los Tribunales.

Tras el acto formal se celebrará una comida en el restaurante Oliver's a la que podrán sumarse cuantas personas deseen.

El centro de salud de Manuel Merino comienza con mal pie: en su primera semana ya se recogen firmas de protesta

Al día siguiente de su inauguración ya comenzaron las quejas contra el centro de salud de Manuel Merino. Se cuentan por tacos los impresos en los que los usuarios han expresado sus protestas en los pocos días que lleva en funcionamiento. Desde el distrito 4 se ha creado una comisión que están trabajando de firme en la recogida de firmas contra este centro, por considerarlo pequeño, mal ubicado, poco ventilado, insuficientemente dotado... Hay quejas hasta de la salida de emergencia.

A la hora de redactar este esrito se llevan recogidas ya casi 600 firmas y piensan continuar insistiendo. Cuando les parezcan suficientes las entregarán al presidente del Area 3 de salud.

Curso de Marketing Farmacéutico y Técnicas de Información del Medicamento

La Asociación Española de Farmacéuticos de Marketing ha organizado en la Universidad de Alcalá un ***Curso de Marketing Farmacéutico y Técnicas de Información del Medicamento***. Este curso se desarrollará del 7 al 23 de marzo —un total de 70 horas lectivas— y está dirigido a los alumnos de 4º y 5º curso de la facultad y licenciados en farmacia.

El temario se divide en seis partes: el laboratorio y el marketing farmacéutico, la dirección de marketing farmacéutico, los recursos humanos, el entorno del marketing farmacéutico, el marketing financiero y la psicología de la comunicación.

El precio del curso es de 53.000 pesetas, incluido el material, 2 diplomas y la cena de clausura. Las inscripciones deben hacerse en el Banco Bilbao Vizcaya (c/ Libreros nº8) a nombre de «Marketing Farmacéutico». Para cualquier consulta llamar al teléfono **885.48.73**

CENTRO MUNICIPAL DE DOCUMENTACIÓN AL CASA DE HENARES

Ser socialista, un orgullo, ¡Sí señor!

Causa sorpresa ver en estos tiempos que ya no es un honor ser socialista, como lo fue para sus seguidores en tiempos no muy lejanos, cuando ahora lo que se lleva es pasarse al otro bando, como yo denunciaba en una pequeña colaboración de este semanario el 18 de Febrero, titulada «Usurpadores». Admira ver que un hombre, Miguel Buenestado Expósito, siente a estas alturas orgullo de ser y sentirse socialista. Es un detalle que le enaltece y por ello debo admirar su valentía, pero con apreciar su nobleza, no por ello tengo que dejar de reconocer su ceguera. Posiblemente le pase a usted lo mismo que a cualquier madre o padre, que por muy feo que sea el niño, ellos lo ven guapo, y además les parece precioso. Es una mentira piadosa que a nadie perjudica, pero al enumerar tantos logros, que no son tales, por los doce años de gobierno socialista, sí que puede perjudicar, ya que mucha gente se lo puede creer y hacerle mucho más daño del que ya se le está haciendo.

Sr. Buenestado, es usted ciego al no ver que la crisis económica que padecemos no es lo mismo que la que padecen las economías occidentales. Aun reconociendo su existencia, el paro, en el peor de los casos, no llega a la mitad del que tenemos en España. En el resto de Europa los países de mayor índice de paro son Irlanda, Grecia y Portugal y pasan poco del 10 por ciento —mire cuál es el índice en Alemania, Francia, Estados Unidos o Japón—. Es más fácil decir que Alemania tiene 4 millones de parados, igual que en España, pero ello no es decir la verdad, porque esa nación estará ahora por los 100 millones de habitantes y encima con el problema de la reunificación.

Dice que con un Gobierno conservador hubiéramos llegado mucho antes a padecer la crisis que ahora soportamos. Yo le digo que habríamos llegado después y no sería tan profunda, pero eso es hacer hipótesis usted y yo. Sí le puedo decir que gobiernos conservadores de otras naciones han conseguido minimizar los efectos de la crisis mejor que el nuestro, —al menos tengo ese asidero— Usted, ni eso, porque la realidad ahí está.

Tampoco sé a qué política para obreros se refiere, seguramente a esa de los casi 4 millones de parados. ¿O quizá al recorte continuo de las mejoras sociales que ya se tenían conseguidas? Si no, ¿por qué esa crispación de los sindicatos? ¿Son esas las mejoras a las que usted se refiere? ¿o a ese otro recorte en el Estado de Bienestar que ya nos están anunciando?

Dice también que en el Ayuntamiento de Madrid, por estar gobernado por un Gobierno conservador se cobran más impuestos a los ciudadanos. El señor Alvarez del Manzano dice que son los más bajos, yo lo creo, y además es cierto, comparado con otras ciudades con los mismos servicios y similar número de habitantes.

Dice también que otro de los grandes logros es la jornada laboral de 40 horas semanales. ¿Cuántas horas trabajan en las demás naciones Europeas? Yo creo que las mismas. Por lo tanto, tampoco creo que eso sea un logro de los socialistas; en tal caso, eso era una demanda laboral que se hubiese conseguido con un gobierno de derechas o de izquierdas. Y lo mismo le digo con la educación gratuita hasta los 16 años.

Cuando dice descentralización autonómica, supongo que se refiere al Estado de las Autonomías. Mire, Sr. Buenestado, si usted piensa que las Autonomías las han hecho los socialistas, en cualquier momento puede decirnos que también hicieron el descubrimiento de América, la toma de Granada, o la guerra de la Independencia, —cualquier cosa puede ser válida—.

Otra conquista de los socialistas ha sido nuestro reconocimiento internacional. Me da la sensación de que usted se deja llevar por lo que le cuenta la televisión oficial, pero cualquier persona que tenga la ocasión de salir fuera se dará cuenta de lo poco que importamos para el resto del mundo, —se pasan días y días sin una sola noticia relacionada con España— ni siquiera estando nuestro Presidente de visita oficial—. Para que una nación sea respetada, reconocida y con peso en los foros internacionales, ha de tener, o unas Fuerzas Armadas poderosas, o una economía fuerte. Ni una cosa ni la otra tenemos. Por lo tanto nuestro reconocimiento no va más allá de estar en esos foros porque pertenecemos al grupo reducido de naciones democráticas, pero con un peso muy reducido. Espero que no diga usted que la democracia es una obra exclusiva de los socialistas.

Por último, como se extendería demasiado y para no cansarnos más recordándonos tanto bien, pero que en la mente de cada uno de nosotros lo tenemos, nos dice: Etc., Etc., Etc. No nos merecemos tanto.

Ignacio GIRON CLARAMONTE

Sobre declaraciones de la portavoz del PP

Señor Director: En su número 1.370 del día 12 de febrero de 1994 su semanario publica unas declaraciones de la concejal y portavoz del Grupo Popular de Alcalá, en las que se afirma textualmente: «... la empresa Rafael Luna, que por cierto está emparentado con la gobernadora civil de La Coruña, y socialista de renombre, Pilar Lledó».

Por respeto al derecho fundamental que los ciudadanos y ciudadanas de Alcalá, que leen su semanario tienen a recibir una información veraz, como hijo de Pilar Lledó, deseo aclarar lo siguiente:

1º.- Difícilmente, salvo que una persona no sepa utilizar la lengua castellana, se puede afirmar que una persona está emparentada con una empresa.

2º.- Mi Madre, Pilar Lledó no está emparentada con ningún administrador ni socio de la empresa Rafael Luna. Para comprobar esto sólo es necesario ir al Registro Mercantil a informarse. Pero es posible que la persona que ofrece esta información, ni esté informada ni tenga ninguna intención de estarlo.

3º.- Dado que antes de escribir, difamar e insultar a cualquier empresa o persona, tengo la costumbre de informarme, a quien corresponda le informo que la empresa Rafael Luna tiene la contratación del servicio de contenedores desde junio de 1989.

4º.- Por todo ello, le agradecería a la portavoz del Grupo Popular, que antes de acudir a la prensa se informe, dado que ella misma pidió a los concejales socialistas que así lo hicieran. No es normal que si el grupo de concejales del Partido Popular presentó DIECINUEVE (19) PROPOSICIONES al Pleno, Vd. en su entrevista sólo hablara de una ¿las otras no tenían trascendencia y debían haberse discutido y hablado en la Comisión correspondiente antes de haberlas llevado al Pleno, tal como le dijeron los concejales de Izquierda Unida?

Juan Francisco RAMOS LLEDÓ

Lo toros y las ceremonias religiosas

Respondo a la carta publicada en el Semanario con fecha 12 del presente mes en la que un señor tiene el valor de comparar la barbarie de las corridas de toros con las ceremonias religiosas.

Parece mentira que en el año que estamos aún existan criterios semejantes, capaces de equiparar el ritual de cualquier ceremonia cristiana con el salvajismo de asesinar a los toros para «disfrute» de unos cuantos.

Como española, me avergüenzo de que la mal llamada «Fiesta Nacional» sea el espectáculo representativo de una nación y creo que como yo hay muchas personas que piensan igual.

Gracias por la publicación.

Mª José DE LARA

DUPLEX EN LAS ROZAS

POR TRASLADO, VENDO O CAMBIO POR PISO EN ALCALA DE HENARES

* 3 habitaciones * Garaje * Piscina * Basket

Telf.: 883 31 65 y 908/72 33 01

VENDO PISO

Zona JUAN DE AUSTRIA

* 3 dormitorios * Baño y aseo * Trastero * 93 m/2

—Buenas condiciones económicas—

Telf.: 882 62 03

ESCUELA-TALLER DE ARTES DECORATIVAS

Pintura sobre madera, Tela, Escayolas... Etc. Marmoleado, Pátinas, Craquelados, Stencil, Teñidos, Lacas... Otras técnicas.

INICIO DE CURSOS: TODOS LOS MESES

3 horas por semana - 6.000 ptas./mes. Tlf.: 889 13 52

c/ Juan Gómez, 1 - 2º B. Junto al Conservatorio.

XXXIII Congreso Federal del PSOE

Los socialistas españoles hemos cubierto las últimas etapas organizativas que nos permitirán realizar el 33 Congreso Federal los días 18, 19 y 20 del próximo mes de marzo.

Las etapas han sido duras y se han desarrollado en dos direcciones. Una preocupada por la forma, en la que se ha denotado una lucha de personas por conseguir los primeros puestos y en la que no siempre se han guardado las debidas composturas. Esta es la dirección más conocida, pues la prensa se interesa mucho más por el morbo populachero de los enfrentamientos personales que por el fondo que encierra un Congreso Federal y que se desarrolla en la dirección de los debates y reuniones celebrados durante meses en distintos foros.

Voy a intentar dar mi visión de este Congreso desde la dirección de fondo, la dirección de las ideas.

Los Congresos Federales permiten dinamizar el debate en el seno de nuestra Organización, nos da oportunidad de examinar el balance de los últimos años, nos permite aportar iniciativas que den respuestas a las nuevas realidades e incorporarlas decididamente al desarrollo de la acción política socialista.

El 33 Congreso se celebra en un momento en el que el socialismo pasa por un período de profundas y aceleradas transformaciones y es por ello que los socialistas estamos obligados a llevar a cabo un debate sereno, riguroso e intenso que nos permita redefinir los elementos de nuestro discurso y nuestra estrategia y proyectarlos al logro de los objetos de progreso y solidaridad que los ciudadanos nos demandan. Este Congreso nos debe permitir a los socialistas el seguir avanzando en la consecución de las mayores cotas de bienestar e igualdad para todos los ciudadanos.

Entre las ponencias al Congreso destacan las que hacen referencia al compromiso estratégico del socialismo por impulsar desde el Estado una política dirigida al crecimiento y a la creación de empleo, las que apuestan por una sociedad en la que el Estado sea un mecanismo fundamental para la superación de las desigualdades y las que indican la necesidad de seguir defendiendo el compromiso de la construcción europea como mejor camino para impulsar nuestro país hacia un horizonte de progreso y prosperidad. También se recogen en las ponencias nuestra decidida voluntad por superar un cierto clima de desconfianza y malestar que caracteriza a la situación política actual en España y distintas medidas que permitan el cambio de actitudes, comportamientos y forma de actuación.

Este Congreso nos va a proporcionar los medios para revitalizar la militancia, que afortunadamente va en aumento, más del 30 por ciento de incremento en los tres últimos años, facilitándonos la participación.

Hay que ilusionar a la militancia haciéndole participar en la vida política del partido y de nuestras instituciones y no sólo llamándoles a votar. Hay que conseguir que los militantes participen en las organizaciones ciudadanas como representantes del partido para que lleven nuestro mensaje y reciban sugerencias y quejas de los ciudadanos.

Y tenemos que participar porque estamos viviendo el nacimiento de una nueva sociedad cuyas principales tendencias podemos vislumbrar, pero que nos plantean el reto de un futuro abierto. Todos los socialistas tenemos ante nosotros el desafío de avanzar en la elaboración de nuevas propuestas ideológicas y programáticas para seguir creciendo activamente en la orientación de los grandes procesos de cambio y transformación que se están operando.

Con la colaboración, discusión y aprobación de la Ponencia Marco a debatir en el 33 Congreso, se debe responder a los interrogantes que plantea la mutación histórica que se está produciendo en nuestra sociedad.

De esta forma, el Congreso Socialista dará nuevas soluciones a los nuevos problemas que van surgiendo, y de esta forma los socialistas continuaremos trabajando por una sociedad que conjugue el dinamismo económico y la apuesta por una mejor calidad de vida. Queremos una sociedad más abierta, viva, moderna, próspera y solidaria.

Entre todos podemos seguir construyéndola.

Miguel BUENESTADO EXPOSITO

El acceso al Cementerio Jardín

Como de todos es sabido, tenemos un CEMENTERIO nuevo, que buena falta hacía, y además un Cementerio que según opiniones que pude leer en este mismo periódico, son cada día más favorables. Pero lo que creo sigue siendo un problema pendiente de resolver, es el acceso al mismo.

En primer lugar tenemos el acceso mediante el autobús. Este, según tengo entendido, lo realiza la empresa Solera, pero sin tener nada en contra de esta empresa, creo sería más lógico que el mismo fuese cubierto por los autobuses urbanos, por ejemplo la línea número 7 (aunque según tengo entendido para ello es necesario construir una rotonda a la altura del vertedero municipal), pero creo debe ser un proyecto que se debiera realizar lo más rápidamente posible, ya que en la actualidad las personas que quieren volver en autobús se tienen que arriesgar a cruzar la carretera, sin ningún punto indicado para ello, con el peligro que conlleva, ya que el autobús de vuelta se coge en la parte opuesta.

Y en segundo lugar el acceso andando, que éste sí tiene peligro de verdad, ya que pasar el puente Zulema es toda una aventura por lo estrecho que está. Yo creo que el Ayuntamiento debiera pensar en un paso peatonal a lo largo de este puente.

Espero que ambas opiniones no caigan en saco roto, y dado que cada día presumimos más, incluida la que suscribe, de ser EUROPEOS, empecemos a prevenir y no a lamentar las desgracias, y después poner el remedio.

Esperando se sirvan publicar el presente escrito, les saluda una asidua lectora.

M.L.M.

CENTRO DE RECONOCIMIENTO
CONDUCTORES Y ARMAS

- REHABILITACION. Dirigido por médico rehabilitador.
- PODOLOGO, PLANTILLAS ORTOPEDICAS.
- OTORRINO (garganta, nariz y oídos).
- OFTALMOLOGIA.
- GINECOLOGIA.
- PREPARACION AL PARTO Y POSTPARTO.

CONSULTA PREVIA PETICION DE HORA DE LUNES A VIERNES DE 10 a 2 y DE 4 a 8

Clínica San Nicolás, S.A.
Avda. de Guadalajara, 34 - Tlf. e información: 889 20 45 - Alcalá de Henares

Frases que hieren, molestan y duelen

Hay frases que hieren, molestan y duelen. Una de estas frases es la que pronunció el ministro Pérez Rubalcaba al hacer referencia a la E.P.A. (Encuesta de Población Activa). En esta encuesta se decía que en España hay ya casi cuatro millones de parados, nuestro docto señor ministro Rubalcaba vino a decir que como en España hay muy buenas expectativas de conseguir empleo en estos momentos por eso la gente se daba de alta en el censo del paro.

Querido ministro lo que usted insinúa es absurdo, nunca algo tan absurdo debió de salir de la boca de una docta cabeza pensante que forma parte del gobierno de la nación. Mire señor ministro, la lógica me ha enseñado, a mí como a la mayoría, que el aumento del paro y como consecuencia el aumento de las listas de desempleados del INEM, se debe a la destrucción de empleo cada vez en mayor medida, y no aumenta la proporción de parados como consecuencia de la generación de empleo, que es lo que usted nos quería dar a entender.

Señor ministro, el paro aumenta a un ritmo de 2.000 personas diarias no porque se genere empleo sino porque la política económica del gobierno del que usted forma parte es nefasta. Ustedes, los socialistas, no han favorecido la creación de empleo sino que se han dedicado al enriquecimiento rápido de unos pocos, han premiado la especulación, han hecho que sea realidad la frase «pan para hoy, hambre para mañana».

Sólo le faltó decir al señor Rubalcaba que aquellas familias que tienen a todos o alguno de sus miembros en el paro, que se encuentran en esta situación para desestabilizar a su gobierno y al partido que lo sustenta, sólo le faltó decir que los parados acuden a las oficinas de empleo para desestabilizar la democracia, que es algo que a ustedes les gusta mucho explotar en su demagogia barata.

Señor ministro, el paro es hoy el mayor problema de la sociedad española, el ciudadano que se encuentra en tal situación no es culpable de la misma, culpable es usted, el gobierno del que forma parte y el partido que lo sustenta, porque ustedes que desde 1982 nos malgobiernan, no han sabido generar empleo, más aún ni estabilizar el que ya teníamos, por eso todos nos preguntamos si cuando ustedes llegaron al gobierno en 1982 se encontraron con una deuda de 4 billones de pesetas y hoy es público y notorio que se deben más de 30 billones, no se ha generado empleo, ha existido un desmantelamiento del tejido industrial del país, ¿dónde han ido a parar las «pelas» señor ministro?

Señor ministro, 4 millones de parados son muchas personas, son familias desesperadas, gente infrautilizada, son gentes de bien que se preguntan ¿y mañana qué? ¿comeremos, nos desalojarán de la vivienda? Cuatro millones de parados son también, jóvenes que no albergan la opción de independizarse o de formar una familia, son padres de familia que se lamentan de no poder dar el bienestar a los suyos y al paso que ustedes nos encaminan ni el subsistir, son personas que pueden empezar a perder la esperanza en el mañana.

Por todo esto, señor ministro, por lo menos respete a las personas, mida sus palabras, ya que conocemos que ustedes no sirven para solucionar los problemas de este país porque no saben cómo hacerlo o si supieran como hacerlo porque no quieren, por eso sólo le pido que respete a los demás porque su frase duele, duele mucho, de verdad se lo digo.

Juan Jesús
DOMINGUEZ PICAZO

Los sueldos de los empleados municipales

Ante la nota publicada en su periódico, en relación al retraso en el cobro de los sueldos de los empleados municipales correspondiente al mes de enero, por problemas informáticos y a tenor de las afirmaciones que se hacen en la referida información, considero conveniente hacer las siguientes aclaraciones:

El Ayuntamiento de Alcalá de Henares, en diciembre de 1993, optó por llevar a efecto una aplicación informática para la gestión integral del personal dependiente de él, donde se incluía la gestión administrativa en todo su proceso de confección de nóminas, incluido lo relacionado con la misma. En dicha aplicación estándard hubo de realizarse las adaptaciones sugeridas por el Departamento responsable.

A lo anterior, no obstante, y con el tiempo limitado en un mes, se ralizaron las adaptaciones y se confeccionó la nómina de enero, de tal forma que el día 3 de febrero se emitió la cinta de pago para su transferencia bancaria a los empleados. Por consiguiente, el retraso en el cobro de los sueldos ha sido de tres días, dándose por solucionados los problemas técnicos de la aplicación informática a través del Centro de Proceso de Datos de este Ayuntamiento.

Asimismo, se afirma que la situación referida ha obligado a bastantes trabajadores a pedir anticipos a cuenta. Esta posibilidad fue ofrecida por el Ayuntamiento a los trabajadores y dichas peticiones se han situado en un número próximo a veintitrés, de un total de 900 trabajadores.

Igualmente, se afirma en dicha nota informativa, entendida desde el desconocimiento de la realidad, que la situación afecta a los ciudadanos a través de los Padrones de Impuestos, dándose referencias del año pasado. Año en el que por primera vez se hicieron llegar los recibos de los diferentes impuestos a los domicilios particulares y, mediante este procedimiento, se detectaron errores en los domicilios que motivaron a que se personaran los contribuyentes afectados en el Ayuntamiento para hacer las correcciones y retirar duplicados, aprovechando así la situación para corregir dichos errores en los referidos padrones. Situación ésta ajena al Centro de Proceso de Datos del Ayuntamiento.

Para finalizar, es deseo del Presidente de la Comisión de Hacienda y del Equipo de Gobierno Municipal el mejorar permanentemente los servicios que se prestan al ciudadano y, en particular, lo relacionado con el servicio de informática, aún contando con los escasos recursos, en comparación con otros Ayuntamientos, como los que se emplean actualmente en este Departamento, que cuenta con un técnico y dos auxiliares administrativos. En ello se está y apostaremos por dar el mejor servicio al ciudadano.

Esperando que lo expuesto ayude a aportar las aclaraciones necesarias y sean publicadas en su periódico, aprovecho para saludarle atentamente.

Tomás SANCHEZ TORRES
Pte. de la Comisión de Hacienda

Tag Talleres AGUSTIN GIL
REPARACION GENERAL DEL AUTOMOVIL
• CHAPA • MECANICA
• PINTURA • ELECTRICIDAD
REPARACIONES GARANTIZADAS
Polígono Industrial Alcalá I, Nave 613
(Antigua Ctra. Madrid-Barcelona, Km. 32) - Tlf.: 882 26 31
ALCALA DE HENARES

José García García
CONSTRUCCIONES Y REPARACIONES
ALBAÑILERIA EN GENERAL
Presupuesto gratis sin compromiso
—Salimos a provincias—
Telf.: 880 61 16

RESIDENCIA 3ª EDAD ASISTIDA

«Santa Agueda»
VILLANUEVA DE LA TORRE
(Guadalajara)
(a 3 km. de Azuqueca de Henares)

- Construida según la última normativa
- Creada para personas válidas, asistidas, convalecientes, terminales.
- Asistencia médica permanente, ATS, Aux. clínica.
- Personal especializado
- Rehabilitación.
- Jardines privados.
- Situada en una Urbanización moderna (Residencial Santa Agueda).
- A 15 minutos de Alcalá

INFORMACION Y RESERVA DE HABITACION
Telfs.: 949 - 260 371 / 260 350

GAROZ ASESORIA
PROFESIONALES A SU SERVICIO
ASESORIA CONTABLE FISCAL Y LABORAL
EMPRESAS Y PARTICULARES
MARIBEL GAROZ CARBONELL
Administrador de Fincas
Telfs.: 883 33 67 / 883 34 21
c/. Ramón y Cajal, nº 8
Portal Izda. 1º A
ALCALA DE HENARES

VESTUARIO LABORAL
GAMO
• EMPRESAS • TALLERES
• HOSTELERIA • CLINICAS
• ALIMENTACION
— Servicio a domicilio—
ESTAMPAMOS ANAGRAMAS
Carmen Calzado, 16
Tlf. 880 90 04 - FAX: 880 90 04

CONTABILIDADES
— Puesta al día de contabilidades atrasadas.
— Confección y seguimiento de contabilidades.
CD/CONT - (Sr. Oñoro)
Tlf.: 879 28 28

PENSION LEVANTE
Habitaciones
Calefacción - Hilo Musical
Ctra. Pastrana - c/ Juan Guerra, 5 - 3º B-C
Tlf.: 888 07 51 - Alcalá de Henares

Las confidencias de Don Miguel

Cuesta abajo

Como decía el tango. Y es que vivimos en el más canallesco de los tangos canallescos, digno del cafetín más representativo de los viejos barrios bonaerenses. Bueno, esto tomándolo a beneficio de inventario, a chacota o similar, porque si nos lo tomamos en serio, nos lo tomamos a pecho, es para echarse a la calle y gritar que ya está bien, que quien no sepa que se vaya, que Sierra Morena queda más al sur. Vamos que si una semana se nos llena la prensa de malas noticias, eso es que a la siguiente las noticias serán pésimas. Como la medallita de marras, ... «pero menos que mañana». Lo dicho, cuesta abajo en la rodada, y a ver si hay suerte y pronto nos estrellamos contra lo que sea, que si el porrazo será duro y causará daños, al menos nos detendrá.

Si en la semana pasada nos decían que la inflación se había disparado más de lo debido y que el número de parados seguía creciendo al ritmo que deberían hacerlo los salarios o el empleo —por ejemplo— ya entendimos que este año peor no podría empezar. Pero es que aún no sabíamos cuáles eran las noticias que nos iban a deparar los siguientes días. Que, lógicamente, iban a ser peores.

Y entre los hechos peores nos decían, ojo al dato, que según la E.P.A. última ya tenemos en España casi un veinticuatro por ciento de parados (bueno, para no exagerar sólo el 23'9%), o sea 3.682.330 parados al finalizar el funesto 1993, que a lo que yo me supongo antecede al también funesto 1994. Que yo no creo eso de que ya estamos remontando la crisis. Y al tiempo que aumenta el número oficial de parados, sigue imparable la destrucción de puestos de trabajo. Se dice que en este país ya hay un millón de hogares donde ningún miembro de la familia tiene habitual puesto de trabajo. El trabajo escaso y precario que carazterizaba —desgraciadamente— a una parte deprimida de España, a ese clásico doliente sur, ya se ha extendido en los últimos tiempos a casi todo el resto de España. ¿Será la esencia, el espíritu, del cambio en su día prometido? ¿O será este derrumbe el ánima del cambio del cambio o de ese impulso democrático que nos vendieron como matalán? Sea lo que sea, el año 1993, víspera de su gemelo el 1994, no ha podido ser peor de cara al puesto de trabajo, de cara al empleo, de cara a algo tan imprescindible como es el servir para algo el ciudadano y sentirse realizado teniendo donde hacerlo. Eso sin contar lo que dice la Constitución del trabajo. Y lo peor es que yo me temo que si ahora ha habido dinero para darle un impulso democrático al P.E.R. en la España sureña más difícil veo que aún queden fondos para poder extender ese miserable P.E.R. al resto del país, al resto de sus múltiples autonomías, no por menos adictas, menos necesitadas que las que ahora lo reciben.

Y como seguimos en Europa, al menos geográficamente, ya estamos recibiendo subliminales mensajes desde todos los medios de comunicación incondicionales de que en Europa pasa lo mismo, de que en Europa el paro aumenta. Y eso es cierto, pero relativamente, pues si el paro ha aumentado en Alemania, en Italia o en Francia, no lo ha hecho en la proporción que aquí. Siempre se habrá de estar a lo cualitativo, no a lo cuantitativo como se hizo siempre, antes y ahora. Que si la gasolina cuesta en Francia 125 y aquí 100, ello significa que allá está mucho más barata que aquí, pues la realidad no la da el precio sino el coste que supone para el comprador en relación con el salario percibido. Y la renta per cápita de un francés duplica prácticamente la de un currito nacional. Y cada vez se va a mayores diferencias, pese al invento de Maastricht que ya no se sostiene.

Y hablando de la «per cápita» vamos al segundo bofetón. Que si los puestos de trabajo disminuyen y el paro aumenta, la renta «per cápita» del españolito, que en el fastuoso 1992 se acercaba a los trece mil dólares —12.822 exactamente—, en el nefasto 1993 se ha reducido hasta los, aproximadamente, 10.500 dólares, lógica consecuencia, previsible empobrecimiento nacional, deducible del hecho de que el producto interior bruto, eso que los políticos llaman el PIB poniendo boquita de piñón, se ha reducido nada menos que en un largo quince por ciento. Por si fuera poco la peseta se devaluó por triplicado. Y por si fuera poco la deuda estatal sigue aumentando. Lo dicho, cuesta abajo y sin frenos. Y con los maquinistas en la locomotora jugando a los chinos para pasar el rato en lugar de vigilar la caldera y su presión.

La consecuencia de todas estas nuevas es que cada vez los ricos son más ricos en nuestra vieja piel de toro, y los pobres se empobrecen cada día más. Toma cambio. Y que si hubo un momento en que parecía que nos encaramábamos a las cercanías de esa lejana Europa, volvemos otra vez a nuestro sitio, al trasero, intentando seguir por delante de Grecia y Portugal, pero cada vez más lejos de esas Suiza, Suecia o Dinamarca que triplican nuestra renta, o Bélgica, Italia o Francia que nos doblan con largueza. Será que esos países tienen más suerte en esa «lotería» que es la gestión política de los intereses estatales.

Dicen los que de esto entienden que tras intentar la convergencia económica con Europa, otra vez nos alejamos, otra vez estamos cercanos al 80% de la media comunitaria. Consolémosnos pensando que los griegos se quedan en el 50%, los portugueses en el 60 y los irlandeses se nos aproximan. Y, como el que fue a Lourdes, si es posible, entretanto esto se arregla «que me quede como estoy». Milagroso será.

Manuel GALVAN FRADEJAS

Gacetillas complutenses

Los ciclistas y el tráfico

La desgraciada muerte del ciclista Antonio Martín en las cercanías de su localidad natal de Torrelaguna ha vuelto a traer a la luz la vieja polémica entre ciclistas y conductores que ya en algunas ocasiones he tratado en estas mismas páginas, y que se resume por un lado en las quejas acerca de la inseguridad de los ciclistas y por el otro en las molestias que causan a los automovilistas que tropiezan con ellos en cualquier carretera.

Como suele ocurrir en muchas ocasiones, ambos tienen su parte de razón. Para empezar, nos encontramos con que la mayor parte de las reivindicaciones de los ciclistas son completamente justas, en especial las relativas al peligro que para ellos supone ser atropellados por algún vehículo. Pero ocurre también que los conductores tienen asimismo sus derechos, y uno de ellos es el de no ver entorpecido su camino más de lo estrictamente necesario. La manzana de la discordia es, como resulta sabido, la costumbre de los ciclistas de discurrir en pelotón en vez de en fila; dicen ellos que la razón de agruparse no es otra que por su propia seguridad, pero lo cierto es que el código de la circulación es tajante a la hora de determinar que los ciclistas deben ir en línea con objeto de no obstaculizar su adelantamiento.

Por encima de todo esto hay un hecho claro: las normas deben ser cumplidas por todos sin excepción de ninguna clase. Dicho con otras palabras, los conductores deben procurar no poner en ningún momento en peligro a los ciclistas que adelantan, y por su parte éstos deben intentar obstaculizar el tráfico lo menos posible. Claro está que en toda normativa siempre es deseable una flexibilidad y una buena voluntad, pero ésta debe ser mutua para que dé resultado. No es lo mismo, pongo por ejemplo, un pelotón de ciclistas en una carretera ancha y recta, en la cual se les puede adelantar con toda facilidad, que en una estrecha y tortuosa carretera local en la que los adelantamientos de un pelotón discurriendo a veinte kilómetros por hora son muy difíciles si no imposibles, carreteras en las que por el contrario sería muy fácil rebasar a uno o varios ciclistas en fila sin comprometer su seguridad en ningún momento.

Es totalmente justa, y por supuesto la apoyo, la reivindicación de que se ensanchen las carreteras construyendo arcenes en ellas, pero mientras esta meta no se alcance lo cierto es que debería plantearse la conveniencia de que los ciclistas discurrieran, al menos en grupos numerosos, por determinadas carreteras que no revisten ni condiciones de seguridad para ellos ni comodidades para el sufrido conductor que se ve obligado a seguir su marcha durante bastantes kilómetros.

Vuelvo a insistir en ello: No se trata en modo alguno de una guerra entre las bicicletas y los coches, sino de una mutua tolerancia de modo que ambas partes puedan sentirse razonablemente satisfechas. Pero los ciclistas, también insisto en ello, tendrían asimismo que poner algo de su parte; porque ni todos los conductores odian a los ciclistas, ni todos los ciclistas son unos caballeros rodantes, y perdón por el neologismo.

Los toros

Vaya una aclaración por delante: Tengo el mayor de los respetos por el arte del toreo, pero éste no figura entre mis aficiones. Por ese motivo, siempre me he preguntado la razón por la que el ayuntamiento tuvo que constituirse hace varios años en empresario taurino, un empresario endémicamente endeudado en sus actividades propias que incrementó aún más sus números rojos. Ahora resulta que el pleno del ayuntamiento ha acordado privatizar la feria taurina alegando que no se trataba de un servicio prioritario de la ciudad. Esto es evidente. ¿pero por qué no se pensó antes? Yo sinceramente, y que me disculpen los aficionados, prefiero que el ayuntamiento arregle calles, plante árboles o ponga farolas, que es para lo que está. Si la feria taurina no costase dinero me parecería excelente que la organizara, pero ocurre que no es así sino que, por el contrario, resulta sumamente gravosa para las arcas municipales, por lo cual apoyo completamente esta iniciativa.

Y si no hay ninguna oferta privada, pues qué se le va a hacer; los alcalaínos aficionados a la música clásica o a la ópera, pongo por ejemplo, se ven obligados a desplazarse a Madrid ciudad, donde no lo olvidemos, tiene lugar la mejor feria taurina del mundo.

Los tocones y los alcorques

Un año más nos encontramos en plena temporada de plantación de árboles, y un año más surge el mismo problema: Los tocones de antiguos árboles secos que no son retirados de los alcorques y, por lo tanto, no pueden ser sustituidos por árboles nuevos. ¿Tanto trabajo cuesta hacerlo? Y en cuanto a los alcorques, ¿por qué los técnicos municipales tienen tanta fobia a los árboles? ¿Por qué se construyen tantas y tantas aceras lo suficientemente anchas como para admitir alcorques y sin embargo éstos no son hechos?

La sanidad en Alcalá

La noticia es lo suficientemente importante como para que sea reseñada: Acaba de ser inaugurado, tras una larga espera, el nuevo centro de salud de la calle Manuel Merino, al que pronto seguirá, es de esperar, el ya casi terminado de Reyes Magos. Con estos dos centros y con el futuro del barrio Puerta de Madrid, tal como acertadamente apunta el director provincial del INSALUD, la asistencia sanitaria primaria en nuestra ciudad quedará de esta manera razonablemente bien cubierta. Si a esto sumamos que la eterna reivindicación del hospital quedó resuelta hace ya varios años, hemos de convenir con el concejal Irastorza que la infraestructura sanitaria de la ciudad ha mejorado enormemente en estos últimos años.

Sin embargo, y a pesar de todos estos logros, la sanidad alcalaína sigue teniendo un cuello de botella muy importante a nivel medio, es decir de ambulatorio. Por muchos centros de salud que haya en Alcalá éstos no tienen especialidades médicas, las cuales siguen estando atendidas únicamente por el saturado ambulatorio del Val, en el cual las listas de espera son de varios meses. Puede que con el centro de salud recién inaugurado, el que está en construcción y el proyectado en el distrito II sea suficiente a este nivel, pero lo cierto es que comienza a ser urgente la creación de al menos un segundo ambulatorio.

José Carlos CANALDA

¡No espere las heladas! Limpieza del radiador, circuito de refrigeracion y nuevo liquido anticongelante POR SOLO 5.000 PTAS.
RADIADORES Y AIRE ACONDICIONADO PARA VEHICULOS
ABAD
INSTALACION, REPARACION Y CARGA DE AIRE ACONDICIONADO PARA VEHICULOS
Polígono La Esgaravita, nave 33 (zona El Val) - Tlf. 889 13 95

ALUMINIO Y PVC
ALPES
VENTANAS TOTALMENTE HERMETICAS
Tlfs.: 880 90 33 - 882 28 30 - FAX: 881 50 45
Andrés Saborit, 10

EXCMO. AYUNTAMIENTO DE ALCALA DE HENARES
OFICINA DE PRENSA

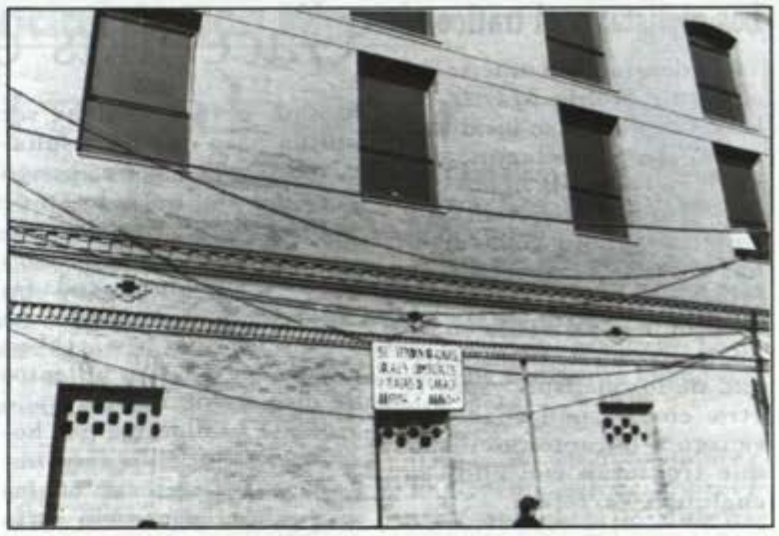

Inventario de chapuzas

Las cosas sin terminar

Las fotografías de esta semana están tomadas en la calle Eras de San Isidro, y corresponden a la fachada de un edificio que fue terminado hace ya bastantes meses. Como puede comprobarse los sempiternos cables, que fueron colgados *provisionalmente* de unos postes plantados en mitad de la acera, siguen allí sin enterarse, al parecer, de que ya les ha llegado la hora de ser colocados como Dios manda. No es mucho pedir, creemos, que los responsables de este tema tomaron cartas en el asunto para que este problema quedara definitivamente solucionado.

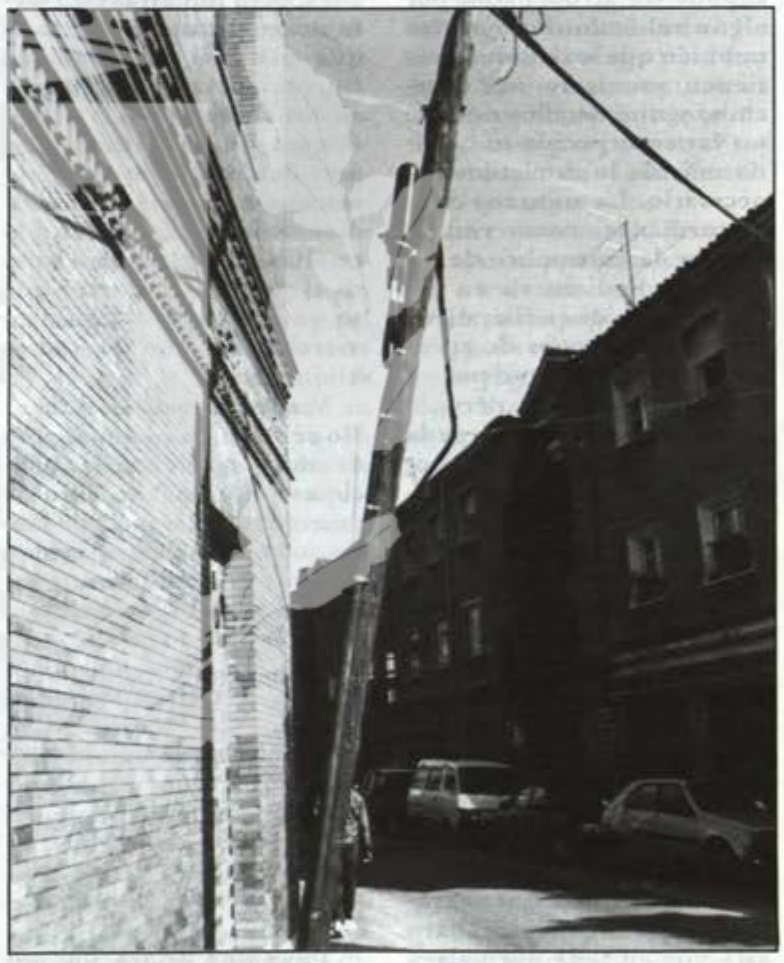

¡ATENCION!

¡OCASIONES UNICAS! VEHICULOS CON MATRICULAS RECIENTES

Kms. «0000» CON GRANDES DESCUENTOS

OFERTAS VALIDAS HASTA AGOTAR EXISTENCIAS. Venga e infórmese hoy mismo en:

CONCECAR

ALCALA: Vía Complutense, 95 (junto a Pryconsa) - Tlf.: 880 62 00 - 882 25 43/4 — TORREJON: Avda. Castilla, 12 - Tlf.: 676 88 11

CENTRO MUNICIPAL DE DOCUMENTACIÓN ALCALÁ DE HENARES

A contraviento

Las campanas de Linares

Yo no sé qué misterio tienen las campanas de Linares, que cada veinte años, más o menos, se ponen a doblar a muerto que es una pena.

La primera vez fue a causa de la cogida fatal de Manolete, aquel torero feo y estirado que representaba mejor que nadie, con sus virtudes y defectos, las ganas de fiesta de un pueblo entristecido y superviviente de posguerra, deseoso de olvidar su mala suerte. Y al que se llevó por delante un miura con nombre de vino blanco y dulzón, antaño *marca de la casa* en la famosa **Marisquería Pepe** de mi calle.

Doblaron por segunda vez cuando la desgracia se cebó en las minas de la tierra y el aire se fue llenando de lamentos de plomo en tono de *taranto* porque el filón se había secado un mal día, sin que nos enterásemos. Las bocas de los pozos se taparon de golpe, sin avisar, y las vagonetas vacías se quedaron tiradas en mitad de aquella vía estrecha que terminó cubierta por la maleza.

Ha regresado a Linares de nuevo, por tercera vez, —como el canto del gallo cuando presagia la cercanía de los traidores—, ese ding dong pregonero de la muerte para recordarnos que una cierta España va a desaparecer irremediablemente. Los japoneses —esos tipos que vinieron aquí con la intención de acabar con nuestros coches nacionales en campo contrario— se han cansado de darle aspirinas al moribundo y dicen que se largan con viento fresco a bordo de sus **Suzukis** y que nos dejan con nuestra economía *en fase de recuperación* porque, según ellos, no tenemos arreglo. Los orientales, ya se sabe, nunca han presumido de tener madera de salvadores de nadie y cuando reciben una patada de improductividad en la entrepierna recuperan el color natural de su raza que, como en el chiste, no es otro que el amarillo chillón.

De la factoría Santana salieron los míticos *Land Rover* que eran la etiqueta de los primeros campesinos motorizados. Cuando te cruzabas con un tipo embutido en una pelliza, con botos camperos de Valverde del Camino, con una escopeta del doce y cabalgando, además, a lomos de un *jeep de color verde botella* ya podías asegurar que iba derechito a despedir segadores, a comprar otro tractor o a cazar jabalíes en las trochas de cualquier latifundio manchego o extremeño. De manera que sabías de sobra por donde respiraba el fulano. Aquí, en realidad, nunca ha hecho falta preguntarle a nadie por su ideología —protegida ahora, según dicen, por la Constitución— puesto que siempre ha bastado con fijarse en el coche que tenemos para saber de qué pie cojeamos. En aquellos buenos tiempos —tan malos, por cierto, como sembradores de trampas ideológicas— si te cruzabas con un joven melenudo con *trenka*, gafitas redondas de aro fino y presumiendo, al trote, sobre un **dos caballos**, era seguro que él llevaba el camino correcto —el París primaveral de 1968 o la revoluçao lisboeta de los claveles, por entonces— que aquello era un viaje de ida y vuelta con destino seguro de final feliz en una dirección general o una consejería autonómica de las de ahora. Tú ibas, naturalmente, en sentido contrario y por eso, para ti, las cosas han rodado de manera distinta.

Los hijos del imperio del sol naciente dicen que los españoles somos poco productivos y yo creo que tienen muchísima razón. Pónganse ustedes a mirar el mundo del trabajo en España con los ojos casi cerrados de ellos y con la filosofía pálida del sudeste asiático y verán que es muy poco rentable producir cualquier artículo a base de soportar costes que incluyen el pago de los salarios según el convenio firmado por los representantes de los trabajadores, la liquidación trimestral del IVA a Hacienda, el abono de las tasas municipales al Ayuntamiento, el pago de las cuotas a la Seguridad Social, las dietas a los políticos, las subvenciones a la financiación de los partidos, la pérdida de horas sindicales de los miembros del comité de Empresa, la financiación de las pensiones a los jubilados, los gastos de reposición de robos y destrozos gamberriles y el soporte económico de sueldos eternos a los funcionarios por oposición de tres administraciones, tres. Por eso los japoneses —ellos también— desmontan su tenderete y se largan a Indonesia o Malasia, que cualquier vietnamita de aquellos pone doscientas tuercas en una hora por un platillo de arroz sin leche y aún afirmará, contento, que lo de Apocalipsis now era muchísimo peor.

Habrá quien diga que esto es la ley de la jungla. Y lo es. Pero ya lo era antes, cuando hace treinta años nos favorecía a nosotros y los emigrantes del campo español estaban dispuestos a pasar ocho horas en una cadena de montaje por la cuarta parte del salario que habían *conquistado, en dura lucha* —se dice así, ¿no?— los trabajadores alemanes, ingleses o norteamericanos. Que las fábricas de Villaverde o la Zona Franca tenían techo y allí dentro no nevaba en Diciembre ni se abrasaba uno de calor en Agosto. Siempre nos acordamos del paraguas cuando llueve en nuestra acera y las inundaciones de esos pueblucos perdidos por las cabeceras de los ríos, no nos parecen una tragedia sino agua futura para los pantanos que abastecen nuestras ciudades cuando llegue la pertinaz sequía; que es cuando más rica, por cierto nos está la ducha. Por eso —y por algunas cosas más— la palabra **solidaridad** está tan prostituida.

El pueblo de Linares se ha echado a la calle el otro día para pedir que Papá Estado o Mamá Junta se hagan cargo del muerto y estas buenas gentes no se dan cuenta, en su desesperada ira, que esa inútil forma de crear riqueza es la que está enterrada y bien enterrada. A la factoría Santana la pueden embalsamar a base de vendas kilométricas de dinero público —será otro cadáver más, entre tantos como se han estado momificando a lo largo de estos últimos años— pero las momias son un magnífico ejemplo de las civilizaciones acabadas y no hace falta atravesar el Nilo a braza para saberlo.

Por eso hoy, que oigo otra vez doblar las campanas de Linares, no me acuerdo de Rafael Farina sino de Don Antonio Chacón, que explicaba la causa con su inmortal *malagueña*: están doblando por las esperanzas muertas. Y eso es muchísimo peor que las otras dos ocasiones anteriores.

Si Heminghway levantara la cabeza quitaría las interrogaciones del título de aquella novela tan famosa que escribió cuando estaba enamorado de España. Antes de reventarse la cabeza con un rifle telescópico de caza porque comprendió que ya no le quedaban fuerzas para perseguir leones a bordo de su Land Rover.

Sergio COELLO

RAFAEL
Curandero - Quiropráxico - Vidente
Parapsicólogo - Hipnosis - Regresiones
Tiene el placer de comunicar a sus amigos y público en general la apertura de su nueva consulta, donde, previa petición de hora al teléfono 883 58 03
tendrá mucho gusto en atenderles
Calle Chorrillo, nº 4 - 1ºE (Despacho Nº 1) Alcalá de Henares

¡NUEVO EN ALCALA! HIVEL
Todo para su chimenea, calefacción, barbacoa o cocina
LEÑA ECOLOGICA EN BRIQUETAS
GRAN RENDIMIENTO EN CALORIAS
SERRIN, VIRUTA, CARBON VEGETAL, LEÑA
Distribución a domicilio - Pedidos a Tlfo.: 883 64 27
ALMACEN Y VENTA Polígono La Esgaravita, Nave 8
HORARIO: abrimos todos los días, incluso domingos mañana de 9 a 13'30 y de 15'30 a 19'30

PUERTA de madrid
Tls.: 889 26 53
888 85 89
FAX: 888 26 53

Teléfonos de interés

Hospital de Alcalá	880 06 22 / 62
Casa de Socorro	888 15 21
Cruz Roja	888 15 02
Urgencias Seguridad Social (a partir 17 h.)	061
Centro Municipal de Salud	888 50 64
Policía Nacional	091
Policía Municipal	092
Guardia Civil	888 07 77
Guardia Civil Servicio centralizado	062
Bomberos	889 00 80
Bomberos Servicio centralizado	085
Protección Civil	882 84 53
Ayuntamiento	888 33 00
Taxis	888 10 11
RADIO-TAXIS	882 21 79 / 88
RENFE	888 01 96
Autobuses urbanos	888 00 21
Continental Auto	888 16 22
Cementerio	888 15 64
Correos y Telégrafos	889 23 34
Centro Atención a la Mujer	881 53 94
Cita para tramitar DNI	882 00 06 / 07
Casa de la Juventud	889 66 12
Ciudad Deportiva Municipal	888 12 94
Cámara de Comercio	889 22 76
Parque Municipal de Servicios	881 29 95
Servicio Recogida Muebles	883 57 98
Servicio Información Ciudadana	010
Teléfono contra Tráfico Droga	882 11 00
Asoc. Lucha contra el Cáncer	880 60 85
Fundación Colegio del Rey	881 39 34
OMIC	880 59 98
INFORMACU ALCALA	880 65 36
Oficina de Turismo	889 26 94
CIDAJ (Centro Información Juventud)	882 96 70
OADE (Organismo Autónomo Desarrollo y Empleo)	881 34 61
Cementerio Jardín	882 75 00
Programa Municipal Drogas	889 11 00
Mensahenares Mensajeros	881 40 85
Teatro Salón Cervantes	882 24 97
Archivo Municipal	882 93 37
Centro de Documentación	881 70 49
Casa de la Entrevista	888 01 75
ALUMBRADO PUBLICO (AVERIAS)	883 66 09
Sellos, Monedas, etc. Nieves	881 42 31
UNIVERSIDAD DE ALCALA (Centralita)	885 40 00
TELE FARMACIA	908 815 564 y 889 01 85

¿TODAVIA NO TIENE TELEFONO?
SOLICITELO HOY MISMO Y SE LO INSTALAREMOS EN BREVE PLAZO

TELYCO ALCALA
c/ Daoíz y Velarde, 7 - Tlfs. 882 38 75 / 43 68
Fax: 889 78 72 - 28807 Alcalá de Henares (Madrid)
c/ Soria, 1 - Tlf. 677 68 59 - Fax: 677 54 76
28850 Torrejón de Ardoz (Madrid)
TELYCO
GRUPO TELEFONICA

Humor

Cien millones para mejorar el tráfico

Se remodelará el Chorrillo y se hará una rotonda en la carretera de Meco

En breve se realizará la adjudicación de las obras de remodelación de la plaza del Chorrillo, uno de los puntos «negros» del tráfico en Alcalá de Henares. También en una fecha próxima se sacará a concurso el proyecto para construir una rotonda en la carretera de Meco, a la altura de la BRIPAC. En conjunto, casi cien millones de pesetas se llevarán estas dos importantes intervenciones urbanísticas que en los próximos meses va a acometer la concejalía de Obras y Circulación que preside José Macías.

Más de cuarenta millones (en concreto 40.713.090) de pesetas es el coste estimado en el proyecto de remodelación de la plaza del Chorrillo, una de las actuaciones producto del Estudio de Tráfico Global en Alcalá desarrollado por la Consultora INTRA durante el año 1990. Según dicho estudio, éste es uno de los puntos más congestionados de tráfico de toda la ciudad, especialmente a primeras horas de la mañana y altas horas de la tarde, coincidiendo con la entrada y salida de los centros escolares.

En esta ocasión se desechó la posibilidad de crear una rotonda circular ya, para su correcto funcionamiento, este tipo de actuaciones necesitan que el tráfico que les llega desde las distintas vías esté equilibrado y en esta zona los flujos son muy diferentes y variables a lo largo del día. De este modo, el proyecto elaborado por los técnicos municipales ha buscado una solución que mejore la regulación semafórica, creando un carril más en la vía principal de modo que pasará a tener cinco —dos de entrada y tres de salida— y mejorando las alineaciones del camino de Ajalvir y de la calle San Ignacio. Además de conseguirse el ensanchamiento de las vías en algunas zonas, se logrará un acceso recto de la calle Torrelaguna a la avenida de Daganzo. Sacado ya a concurso público, el proyecto será adjudicado en próximas fechas por la Comisión de Gobierno, contando con un plazo de ejecución de tres meses desde el inicio de las obras.

El segundo de los proyectos está presupuestado en 58.632.773 pesetas y tiene como fin la construcción de una rotonda en la carretera de Meco. En la actualidad esa zona consta de dos semiglorietas que dan servicio a la carretera de la Universidad, al Hospital Príncipe de Asturias y a la salida del acuartelamiento «Primo de Rivera», sede de la Brigada Paracaidista. Todo ello hace tenga que soportar una gran demanda de giros e incorporaciones, con los consiguientes problemas de circulación que llegan a ser graves en determinados momentos.

Con la construcción de esta glorieta se reorganizará el tráfico en esta zona, al tiempo que se dará acceso a las instalaciones deportivas de la Sociedad Hípica. La rotonda tendrá cuarenta metros de diámetro interior con un anillo circular de nueve metros y medio que permitirá desarrollar dos carriles. Asímismo, se construirá una acera perimetral de dos metros y medio de anchura y se acometerán las correspondientes obras de saneamiento de aguas pluviales, ajardinamiento, riego y alumbrado. Tras la convocatoria del concurso público y la adjudicación, el proyecto prevé un plazo de realización de tres meses una vez iniciadas las obras.

Está previsto que en el centro de la rotonda se levante un monolito en homenaje a la BRIPAC, fundada en Alcalá de Henares el 23 de febrero de 1954. La idea de José Macías es que este monumento sea encargado a uno de los escultores que trabajan en Alcalá.

ROVER SERIE 100

Llévese un gran coche desde 15.000 Ptas. al mes el primer año:*

(Entrada: 115.000 Ptas.)

R.B.E. 62/94

Ahora y hasta el 31 de marzo, la serie 100 de Rover le ofrece unas condiciones de financiación excepcionales. Sólo un 10% de entrada (115.000 ptas.)*, y desde 15.000 ptas. al mes durante el primer año. Acérquese a su concesionario Rover e infórmese de ésta y de otras formas de financiación.

ROVER SERIE 100
SOBRE TODO ES UN ROVER.

* Oferta a través del servicio Rover Credit de Barclays Bank. Válida hasta 31.3.94 en Península y Baleares. Rover 111L: 1.146.000 Ptas. (con promoción, IVA, Transporte e Impuesto de Matriculación incluido. Entrada 115.000 Ptas. Financiación a 48 meses. 3 años restantes 30.026 Ptas/mes (12 cuotas año). Tipo nominal 9,17. T.A.E. 10,08.

ROVER

Concesionario Oficial: ALCALA DE HENARES.

QUIAUTO, S.A. Via Complutense, 97 Tel. (91) 888 43 15

EXCMO. AYUNTAMIENTO DE ALCALA DE HENARES OFICINA DE PRENSA

En estrecha colaboración

con la Universidad de Alcalá de Henares

Se ha creado el I Centro Europeo Iberoandino

Su propósito es contribuir al acercamiento de los alcalaínos a la realidad de Iberoamérica, especialmente a la de la región andina

El pasado sábado se presentó oficialmente el primer Centro Europeo Iberoandino (CEIBA). La asociación se destinará a acercar a la conciencia de la sociedad alcalaína el conocimiento de la realidad de los países de Iberoamérica y, especialmente, de los pertenecientes a la región andina. CEIBA agrupa tanto a profesionales como a estudiantes alcalaínos y llega avalado por el apoyo de la Universidad de Alcalá de Henares. Carlos Jara, su presidente, afirmó que la existencia de este centro no puede estar al margen de la vida universitaria.

Francisco José Pérez, responsable del área de Movimientos Sociales de Izquierda unida; Carlos Jara, presidente del Centro Europeo Iberoandino, y Pedro Olassolo, miembro de este centro.

Los objetivos del Centro Europeo Iberoandino se dirigirán a contribuir a la integración de los pueblos, acercar a la universidad española hacia la problemática del Tercer Mundo y desarrollar una estrategia de programas de cooperación al desarrollo, para orientarse a la dinámica de la solidaridad. Pero las actividades del centro no se van a centrar sólo en la teoría, sino que también ya se están preparando proyectos concretos de trabajo. Entre ellos destaca como más importante la celebración del I Seminario Internacional Iberoandino (se espera que pueda realizarse sobre el mes de abril), la conmemoración del centenario del nacimiento del pensador peruano José Carlos Mariate y la publicación de una revista bimensual, 'Cuaderno Iberoandino', que tratará de la problemática de Iberoamérica. Carlos Jara quiso destacar la estrecha colaboración con la Universidad de Alcalá y reconocer la colaboración del rector Manuel Gala, «que nos ha recibido muy amablemente y con bastante interés; además nos han facilitado la oficina que tenemos». El Centro Europeo Iberoandino ha sido acogido con aceptación por las embajadas y además se han establecido vínculos con las secretarías de prensa de los gobiernos de la región andina.

residencial gardenia

AMPLIAS VIVIENDAS
DE 3 y 4 DORMITORIOS
CON PLAZA DE GARAJE Y CUARTO TRASTERO
INCLUIDOS EN EL PRECIO

- Dos baños en pisos de 3 y 4 dormitorios.
- Salones individuales o doble comunicación.
- Cocinas amuebladas.
- Armarios empotrados revestidos.
- Agua caliente y calefacción mediante caldera individual a gas con programador horario.
- Acristalamiento doble exterior.
- Ascensores hasta el garaje.
- Planta baja porticada y zona común con jardines y pista deportiva polivalente.

INFORMACION JUNTO A LA OBRA
C/ SAN VIDAL, 20 - LOCAL
TODOS LOS DIAS EXCEPTO JUEVES Y FESTIVOS TARDE, DE 11 A 14 Y DE 16 A 19 HORAS
(EN VERANO DE 11 A 14 Y DE 17 A 20 HORAS)

Entre la Avda. de los Reyes Católicos y la Avda. de Circunvalación - (Ronda Fiscal) -, rodeado de todos los servicios; colegios, instituto, biblioteca pública, comercios, etc.

VENTA INDIVIDUAL DE PLAZAS DE GARAJE Y LOCALES COMERCIALES

EXCEPCIONAL PRECIO EN LAS MEJORES CONDICIONES DE PAGO, CON FINANCIACIÓN A 15 AÑOS

La demás información relativa al R.D. 515/89, se encuentra a disposición de los interesados en nuestras oficinas de ventas.

- CONSULTENOS -
TIF.: 883 43 76 - 564 73 72

PROIBINSA
Pº de la Castellana, 140

Junto con la Universidad de Gerona y la Autónoma de Barcelona

La Universidad de Alcalá, una de las pioneras en la licenciatura de Análisis y Gestión Mediambiental

Se espera conseguir en breve la oficialidad de estos estudios

La Universidad de Alcalá de Henares creó para el curso actual una nueva licenciatura de carácter propio: Análisis y Gestión Medioambiental. Ochenta y dos alumnos consiguieron plaza en estos estudios, para los que era requisito indispensable tener aprobada la selectividad y además haber pasado un examen previo de acceso. Se espera conseguir la oficialidad de estos estudios y se trabaja en ello.

En la Universidad de Alcalá dieron comienzo en septiembre estos estudios de Graduado Superior en Análisis y Gestión Medioambiental. La licenciatura surgió como consecuencia de la opinión del Consejo Social de la Universidad acerca de qué derroteros tenía que tomar ésta en lo que a nuevos planes de estudio se refiere. El Consejo sugirió que la Universidad de Alcalá de Henares tomara partido en Medio Ambiente por un lado y en Humanidades por otro. Algunos departamentos relacionados con las cuestiones medioambientales como los de Geografía y Geología y con el apoyo de otros como Biología Vegetal, elaboraron un proyecto de plan de estudios que fue pasado por información pública a toda la universidad. Los departamentos opinaron y fue finalmente aprobado en julio de 1993.

Son, por el momento, unos estudios de carácter propio de la Universidad de Alcalá de Henares, lo que significa que los alumnos no se pueden beneficiar de la subvención del Ministerio de Educación hacia la universidad, de manera que tienen que autofinanciarse. En principio, el coste más recortado no bajaba de 300.000 pesetas al año. Finalmente se consiguió abaratar ese coste y se quedó en 250.000 pesetas, lo que significa dos veces y media más de lo que cuesta un curso completo de cualquier otra licenciatura.

La Universidad Autónoma de Barcelona comenzó también estos estudios hace un año y la Universidad de Gerona lo hizo a la par que la de Alcalá. De manera que son tres universidades las que se han lanzado a esta iniciativa, aunque hay otras, como la Universidad de Granada, que lo va a hacer en octubre próximo.

Antonio Sastre, coordinador de los estudios medioambientales.

Los alumnos cuentan con 300 créditos para aprobar la carrera (una duración de unos cuatro años).

Son unos estudios que han salido orientados hacia la gestión medioambiental. Hubo un período de preinscripción en el que se presentaron doscientas cuarenta personas aproximadamente. Aunque se pudo hacer la preinscripción sin tener aprobada aún la selectividad, para formalizar la inscripción era condición indispensable haber pasado esta prueba. Debido a la amplia demanda, se creyó conveniente hacer un examen específico de acceso que no pretendía probar el nivel de conocimientos, sino la predisposición de cada uno de los solicitantes hacia cuestiones medioambientales.

Las «salidas»

Las salidas de esta carrera se enfocan a Administraciones del Estado en puestos de gestión relacionados con el Medio Ambiente, así como también en la empresa privada.

Antonio Sastre, profesor de Geología del departamento de Geología de la Facultad de Ciencias de Alcalá de Henares y coordinador de estos estudios, explica en referencia al futuro laboral de esta nueva licenciatura que hoy, como en todo, es difícil establecer un marco de trabajo fijo hacia el futuro: «Pero no hay duda de que las empresas lo están demandando y los propios empresarios han pedido que se creara este tipo de profesional: el gestor medioambiental; una persona que debe saber lo suficiente de diversas disciplinas que tienen que ver con el medio ambiente para orientar las inversiones y el desarrollo de la empresa y las soluciones a los problemas ambientales de forma adecuada. Hoy, las personas que se dedican a las cuestiones ambientales hacen en buena medida un trabajo muy meritorio, pero son personas autoformadas. Eso crea ciertas lagunas y hace que muchas veces no se saque todo el rendimiento a los siempre escasos fondos que hay para tratar los problemas ambientales. En la Administración Central hay una necesidad de este tipo de profesional. Además, los programas marcos de la Unión Europea insisten en la conveniencia de formar este tipo de profesionales. Creemos que estamos en la vía del futuro».

Las materias que se imparten

En el primer ciclo hay asignaturas básicas como Física, Química, Geología, Economía, Legislación, Manejo de Cartografía o materias propias de la Geografía. En un segundo ciclo hay tres orientaciones: Análisis Ambiental, Gestión Ambiental y Tecnología Ambiental. En las tres subyace un cuerpo fijo de asignaturas que son comunes a cualquier orientación. Los viernes no se imparten clases teóricas, pero hay actividades de campo o seminarios a los que están siendo invitados representantes de la patronal, los sindicatos y especialistas en determinadas materias.

Los alumnos de Análisis y Gestión Medioambiental son alumnos vocacionales en su mayoría: «La experiencia tras este primer cuatrimeste de clases es que es gente muy militante; gente que ha querido coger esto, que le ha costado trabajo y que está muy interesada en ello; también por la propia idiosincrasia de los estudios porque parece que el Medio Ambiente es casi una mística. En buena medida, una de las líneas en las que intentamos trabajar es tratar de buscar un punto medio entre lo que es sensibilidad hacia la conservación y hacia la ineludibilidad del desarrollo de las sociedades», dice el profesor Sastre.

El Consejo de Universidades ha empezado a dar los primeros pasos para que estos estudios adquieran el carácter oficial. Ese camino no va a ser fácil. Hay otros grupos profesionales que pueden considerar esta licenciatura como una intromisión en su ámbito de trabajo. De momento, la Generalitat de Barcelona apoya oficialmente a la Universidad Autónoma de Barcelona, con una inversión nada despreciable de dinero: «Quizá lo consigamos para el 1 de octubre del 94; probablemente no, pero se está trabajando en ello y hemos presentado entre las tres universidades un proyecto bastante coherente y adecuado a las posibilidades que creo que será valorado y facilitará el camino de la oficialidad de estos estudios», explica el coordinador, Antonio Sastre.

Antonio Sastre, profesor del departamento de Geología de la Universidad de Alcalá de Henares.

En el caso alcalaíno hay indicios de contaminación, lo que impide que puedan ser utilizadas para abastecimiento

Se celebró un congreso sobre aguas subterráneas en la Universidad de Alcalá

La Universidad de Alcalá organizó un congreso para tratar el tema de las aguas subterráneas. Personalidades de distintas organizaciones acudieron a las conferencias que se realizaron. Entre los puntos más importantes que se trataron figuraban el Plan Hidrológico Nacional y la contaminación de las aguas. El congreso comenzó el 7 de febrero y se clausuró el día 10.

Unas ciento cincuenta personas participaron en el Congreso sobre Aguas Subterráneas que se celebró en nuestra ciudad. Procedían de prácticamente todos los organismos de la Administración que tienen competencias en este tema (Agricultura, Obras Públicas, Industria etc). Se esperaba que la Secretaria de Estado de Medio Ambiente y Vivienda inaugurase el congreso, pero ésta no pudo asistir. La conferencia de apertura la realizó el Director General de Calidad de las Aguas, del Ministerio de Obras Públicas, Transporte y Medio Ambiente. También estuvieron presentes el Director General de Obras Hidráulicas, la Agencia de Medio Ambiente de la CAM y el Servicio Geológico, entre otros.

El congreso lo promovió la Asociación Internacional de Hidrogeólogos —grupo español— y la organización corrió a cargo del departamento de Geología de la Universidad de Alcalá de Henares.

Un momento de la celebración del congreso sobre aguas subterráneas en la universidad.

Las aguas subterráneas pueden resolver problemas de abastecimiento y resultan de más fácil acceso que las de superficie

Era una ocasión particularmente oportuna para la organización de este congreso debido a que en estos momentos se encuentra sometido a debate, por parte del Consejo Nacional del Agua, el Plan Hidrológico Nacional que, además, será objeto de presentación a las Cortes. Este plan va a ordenar el uso del agua en España en los próximos años. Otro punto que había que tratar era el de la calidad de ese agua y los riesgos de degradación de ella. Hay que reseñar que la idea de cuáles son los mecanismos que producen contaminación en las aguas subteráneas no está muy difundida.

«La contaminación de las aguas subterráneas es un fenómeno que, a diferencia de lo que ocurre con las aguas superficiales —en las que se manifiesta de forma inmediata— tarda mucho tiempo en manifestarse; y, lo que es peor, cuando llega a manifestarse se puede dar la contradicción de que la causa que la producía ya no existe, pero el efecto de aquella actividad se sigue manifestando. Se pueden observar fenómenos de treinta o cin-

cuenta años de distancia en el tiempo entre la causa contaminante y el efecto. Las aguas subterráneas son, en realidad, las que constituyen un volumen más importante en cantidad y, desde luego, un agua a la que recurrir mucho más fácilmente que en el caso de las superficiales, donde la construcción de los embalses es una obra muy polémica, que cuesta mucho dinero y trabajo. Sin embargo, a las aguas subterráneas se puede acceder con mucha facilidad y resolver problemas de abastecemiento. Es un recurso valioso pero que se puede degradar de muchas maneras», explica Antonio Sastre, profesor de Geología de la Universidad de Alcalá de Henares.

Respecto al Plan Hidrológico Nacional, en el congreso se organizó una mesa redonda. Durante tres horas se debatió con tres ponentes significados de los organismos que han participado en la elaboración del plan. Se trataron temas de calidad y de planificación hidrológica. Además se habló de los mecanismos de contaminación de las aguas subterráneas, bastante desconocidos hasta ahora en España: nitratos derivados del uso de abono en la agricultura o los plaguicidas, por ejemplo.

El caso de las aguas subterráneas en Alcalá

Antonio Sastre, a través de largos estudios, es un perfecto conocedor de tema de las aguas subterráneas alcalaínas y nos explica cómo están estas aguas: «El centro de Alcalá está configurado en gran medida por terrazas del río Henares que constituyen un acuífero importante en cuanto a superficie. Tiene unos volúmenes de agua en su seno nada despreciables y que, en un momento de sequía, pueden ser utilizados para evitar ese espectáculo tan penoso que se ha observado en Madrid, cuando el Canal de Isabel II prohibió el riego de los jardines que eran tan bonitos y que tanto dinero había costado crear en su momento. De manera que las aguas subterráneas de Alcalá tienen esa posibilidad inmediata en cuanto a la sequía. Además pueden ser utilizadas para refrigeración. Pero para abastecimiento no pueden ser utilizadas porque, desgraciadamente, en las aguas hay indicios de contaminación lo suficientemente fehacientes como para que se recomiende que no se usen para abastecimiento».

VIDA SALVAJE,
ATRÉVETE CON LOS MEJORES PRECIOS

Escucha. Se puede oir las calles rugir.
Asfalto caliente. Humo negro.
Espacio. No hay espacio.
Te cazan en la esquina.
Te empujan. Te pisan. Te miran.
Reina Adrenalina reina.
En Ciudad Salvaje sobrevive la fuerza.

SUZUKI VITARA
COCHES PARA VIVIR MEJOR

SUZUKI VITARA TRACCION 4X4. MOTOR DE 1.590 CC. EQUIPAMIENTO OPCIONAL: DIRECCION ASISTIDA, AIRE ACONDICIONADO, CIERRE CENTRALIZADO, ELEVALUNAS Y RETROVISORES ELECTRICOS. DEFENSA Y FUNDA RUEDA DE REPUESTO ACCESORIAS.

QUILES CONCESIONARIOS, S.A.
Ctra. N-II - Km. 31,600
28812 Alcalá de Henares (Madrid)
Telf.: 888 49 11

Desde edades muy tempranas podemos asegurar mejor el futuro de nuestros clientes.

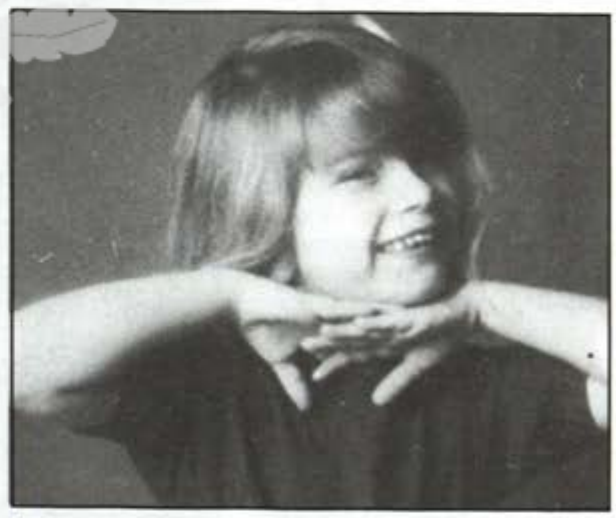

PARA SU SEGURIDAD,
HAGA REVISIONES PERIODICAMENTE.

Es un consejo de:

CLINICA DENTAL Dr. Frco. Javier Calvo Mateos
CENTRO DE SALUD Y ESTETICA BUCAL
—Lunes a Viernes, 10 a 14 y 16'30 a 20'00—
C/ Bella Vista, 1 - 2º Izq. - Tel.: 889 26 97 - ALCALA DE HENARES

CENTRO MUNICIPAL DE DOCUMENTACION ALCALÁ DE HENARES

EXCMO. AYUNTAMIENTO DE ALCALÁ DE HENARES OFICINA DE PRENSA

Cuando los miembros de la Escuela Taller que portaban pancartas intentaron pasar al aula magna, les fue impedido el paso. Pero finalmente consiguieron entrar con oso y todo.

Durante la apertura de campaña electoral de las Elecciones a Rector 94

Las protestas de los ex-componentes de la Escuela Taller de la Universidad motivaron la suspensión del acto

El primer acto público de la campaña electoral de las 'Elecciones a Rector 94', previsto para el 22 de febrero en el Aula Magna de la facultad de Medicina, fue suspendido poco después de comenzar el turno de intervenciones. La mesa del claustro así lo decidió al considerar que las protestas que desarrollaron en la sala los ex-miembros de la Escuela Taller de la Universidad estaban «viciando» el ambiente. Estos jóvenes desplegaron pancartas, repartieron fotocopias explicando el porqué de su protesta y un oso, con el cartel de 'Gala moroso', persiguió al actual rector por toda la sala.

Los hechos que motivan la protesta de este colectivo se remontan a julio de 1991, cuando consideraron que había habido despidos improcedentes por parte de la universidad y formularon demandas contra ella en el juzgado de lo social. Las primeras demandas obtienen sentencia firme del Tribunal Superior de Justicia en marzo del 92, obligando a la Universidad a abonar las indemnizaciones. La gerencia alega en septiembre del 93 no ejecutar las sentencia por falta de «remanente presupuestario» para hacer frente a los pagos, comprometiéndose a incluir una partida a tal fin en el próximo ejercicio.

Pero en los presupuestos para el 94 tampoco se incluía ninguna partida para pagar estas cantidades, por lo que los ex-miembros de la escuela taller de la Universidad decidieron protestar públicamente por ello en el transcurso del claustro celebrado el pasado 25 de enero, sesión convocada precisamente para aprobar los presupuestos. Ese día, el gerente se comprometió verbalmente al pago de las indemnizaciones. Miguel Angel Pavón, gerente de la Universidad, explicó a PUERTA DE MADRID que en una reunión de la Comisión de Asuntos Económicos del Consejo Social celebrada el pasado jueves 17 de febrero él personalmente propuso que, a pesar de que el presupuesto no estaba todavía aprobado, estimaba que debían pagarse las indemnizaciones por «tratarse de un tema delicado que afectaba a personas». La propuesta se aceptó y la orden de pago está firmada, lista para hacerse efectiva esta misma semana: «Lo que me extraña es que estos señores, sabiendo como saben que se tomó esta decisión, hayan armado este follón».

Aquí tienen ustedes a este fiero oso perseguidor del rector.

«No nos han dejado ni hablar»

Los ex-componentes de la Escuela Taller insistieron que el compromiso del pago inmediato de las indemnizaciones —unos 6 millones de pesetas— se produjo el 25 de enero y un mes más tarde todavía no han cobrado. Ese fue el motivo que les impulsó a interrumpir el acto de apertura de campaña electoral.

En un principio se intentó impedir la entrada de los jóvenes que portaban pancartas al Aula Magna, donde se estaba desarrollando el acto, aunque finalmente lograron acceder acompañados por un compañero disfrazado de oso. Mientras éste se colocaba lo más cerca posible del rector, una compañera intentó leer un comunicado, pero no se le permitió. Se vivieron momentos tensos y en vista del revuelo organizado, la mesa decidió hacer un receso de media hora y posteriormente posponer definitivamente el acto hasta hoy viernes 25 de enero. En previsión de incidentes parecidos no se permitirá la entrada a aquellas personas que no se acrediten como miembros de la comunidad universitaria.

Tras esta decisión, los protagonistas de la protesta se

La mesa volverá a reunirse hoy, viernes. En previsión de posibles incidentes, sólo se permitirá la entrada a los que acrediten ser miembros de la comunidad universitaria. Bajo estas líneas, una de los miembros del colectivo, en pie en la foto, intentó hacer público un comunicado explicando sus reivindicaciones, pero la mesa no se lo permitió y optó por suspender la sesión.

mostraron decepcionados: «Nos parece un engaño. Queríamos llegar a un acuerdo definitivo y que hubiera un compromiso por escrito, pero siguen dando largas y llevamos así dos años. No nos han dejado ni hablar, veníamos a escuchar y a que ellos nos escuchasen, pero parece que eso no se 'estila' en la Universidad».

Organizado «desde dentro» de la Universidad

Durante la protesta, Manuel Gala conservó 'el tipo' aunque algo irritado por lo que esto pudiera suponer en el deterioro de su imagen de cara a las cercanas elecciones a rector. No en vano manifestó acerca del hecho que éste había sido organizado «desde dentro» de la Universidad y que lo que se había dado era «una serie de personas que están defendiendo que no sea elegido ninguno de los candidatos».

Con respecto a la solución del conflicto, Gala manifestó que se había acordado, «con un pacto entre caballeros», que la Universidad les pagaría esta misma semana aunque no estuviese incluido en los presupuestos, por lo que no entendía el motivo de la protesta.

Para el otro candidato a rector, Luis García San Miguel, lo sucedido supuso una sorpresa, ya que según aseguró «no estaba al tanto de este problema pendiente». Su valoración fue «negativa, en la medida en que el acto ha tenido que interrumpirse y postergarse, lo que ha creado una cierta tensión». García San Miguel añadió, respetando el derecho de cada uno a defender sus derechos, que «quizás éste no fuese el ámbito más adecuado para hacerlo».

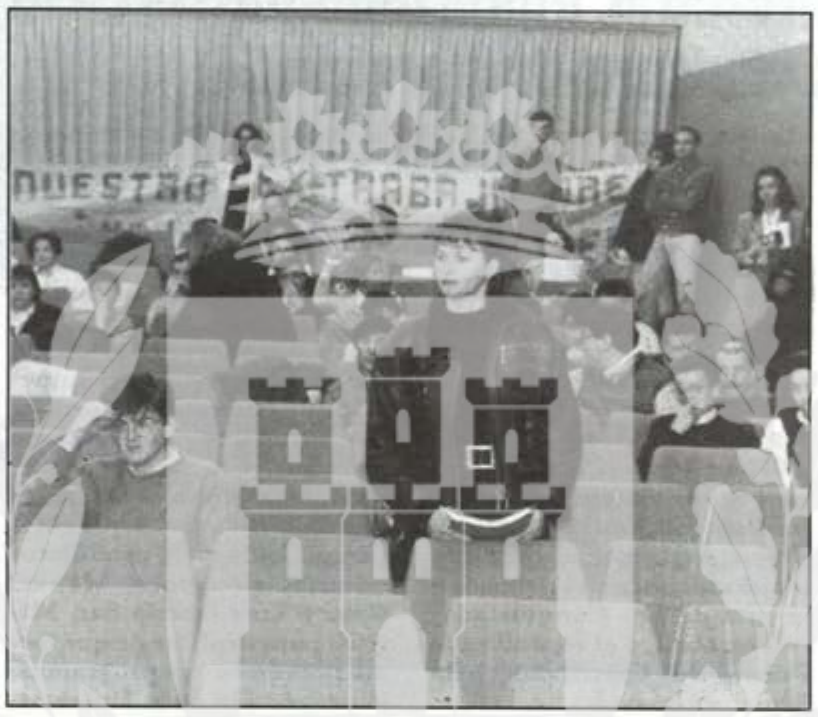

En fin, que a este paso los morosos se van a ver perseguidos no ya por el cobrador del frac, sino por esos osos recalcitrantes que empiezan a proliferar desde que inventaron la moda de perseguir al alcalde de Madrid. Primero fue Alvarez del Manzano y ahora es Gala. ¿Quién será el próximo?

Desde el mismo momento que el oso perseguidor del rector se abrió acceso a la sala, ya no se se=paró ni un momento del rector. Gala aguantó el tipo con paciencia... hasta que ésta se le agotó y le ordenó que dejara de seguirlo.

Organizado por la Asociación de Amigos de la Universidad

El catedrático Antonio M. Ripoll inauguró el Ciclo de Conferencias «Cultura-Universidad»

«La 'Universidad Complutense' y el patrimonio pictórico de Alcalá de Henares» fue el título de la conferencia que inauguró el ciclo Cultura-Universidad, organizado por la *Asociación de Amigos de la Universidad de Alcalá*. La conferencia, que se celebró el pasado 18 de febrero, corrió a cargo de Antonio M. Ripoll, catedrático de Historia del Arte y director del Departamento de Historia II de la Universidad de Alcalá.

En su exposición, el profesor Ripoll habló del patrimonio pictórico de la época en que la Universidad de Alcalá todavía era 'Complutense' y el expolio sufrido con el paso de los años que ha hecho desaparecer gran parte de ese patrimonio. La Inquisición y el estricto carácter que se derivaba de nuestra Universidad son, en opinión del profesor Ripoll, la razón de que hayan quedado tan pocas pinturas de calidad. La 'Universidad Complutense' ni siquiera conservaba las buenas pinturas, como hiciera la Universidad de Salamanca, sino que las destruía y perseguía con más ahínco por pensar que eran las más 'pecaminosas', según un texto de la época que citó Antonio M. Ripoll.

Posteriormente, sucesivos expolios acaecidos durante la guerra civil fueron privando a la ciudad de buena parte de su patrimonio, cuyos restos están guardados actualmente, si no todos, al menos la mayoría, en los numerosos conventos de Alcalá.

Acto con los dos candidatos a rector

El ciclo de conferencias seguirá desarrollándose durante los próximos meses, dedicándose en marzo al teatro, en abril a la música y en mayo a la literatura.

Continuando con el programa de actividades de la Asociación de Amigos de la Universidad para este curso, la Jornada de **Puertas Abiertas** tendrá este año una especial incidencia en las casas regionales, «ya que su invitación supone un mayor acercamiento de todos los que de una u otra forma nos integramos en Alcalá sin perder las raíces». La Asociación tiene previsto además realizar dos viajes culturales, el primero a la ruta de Los Conquistadores, en abril, y el segundo a la Fuente del Castellano en la Rioja, en mayo.

Y como no podía ser menos en el caso de una asociación tan ligada a la Universidad, se celebrará un acto relacionado con su actualidad más inmediata: la elección a rector. Como ya hicieran en 1990, año en el que reunieron a los tres candidatos a rector, han organizado un acto en el que comparecerán los dos candidatos en estas elecciones, Manuel Gala y Luis García San Miguel, para explicar de qué forma prevén en sus programas, la proyección de la Universidad en la sociedad actual. La fecha de este encuentro será el día 2 de marzo a las 20'30 horas, en el salón de actos de la delegación complutense de la Cámara de Comercio e Industria. Al acto podrán acudir todas aquellas personas que lo deseen.

Antonio M. Ripoll

Instalar Calefacción Roca. El cambio que más notará

Los grandes cambios no se ven. Se notan. Cambiar muebles, cortinajes, decoración, es algo que se ve de forma inmediata. Pero instalar Calefacción Roca es el gran cambio. El que menos salta a la vista. Pero el que más va a notar.

Porque Calefacción Roca es la solución definitiva.

Roca

Vea la solución definitiva en:

laguardia

Ctra. Barcelona, Km. 34'200 - Teléf.: 888 34 00

ALCALA DE HENARES

MADRID - LUGO

CENTRO MUNICIPAL DE DOCUMENTACIÓN ALCALÁ DE HENARES

La alcaldía y varios exconcejales preparan los actos

Celebración del decimoquinto aniversario de los ayuntamientos democráticos

En abril de 1979 se constituyó el primer ayuntamiento democrático tras la muerte del general Franco tres años y medio antes. Quince años más tarde, el ayuntamiento actual quiere celebrar ese decimoquinto aniversario destacando el papel de los ayuntamientos en la vida cotidiana, y la importancia que tiene el normal desenvolvimiento de la política municipal. La alcaldía complutense está promoviendo una serie de actos conmemorativos para celebrar estos quince años de ayuntamientos democráticos, que en el caso de Alcalá se han desenvuelto siempre bajo el gobierno socialista.

Para ello, representantes del ayuntamiento están trabajando con antiguos concejales complutenses con el fin de poder celebrar con la mayor brillantez este aniversario.

A los quince años de constituirse el primer ayuntamiento democrático, la institución quiere fortalecer su credibilidad ante los ciudadanos destacando el papel que juega en la vida cotidiana. La importancia de los ayuntamientos democráticos es lo que se quiere destacar en esta celebración y, para ello, desde la alcaldía se ha querido contar con la coaboración de aquellos concejales y exconcejalas que pasaron por la casa consistorial desde 1979 hasta la actualidad, que por una parte van a transmitir ese mensaje sobre la vida municipal, y por otra parte van a recibir un homenaje de su paso por la casa consistorial.

La comisión que viene trabajando sobre los actos y que ya ha realizado tres reuniones —en círculos municipales se insiste en que no es una comisión cerrada—, está formada por exconcejales y miembros del gabinete de alcaldía actual. A falta de cerrar varios aspectos, ya se ha decidido que un acto de carácter institucional será algo obligado. En él participará la actual corporación, así como todos aquellos exconcejales que lo deseen.

Se van a editar dos libros, se realizará una exposición y habrá un acto institucional y unas jornadas de participación ciudadana

Además del acto institucional, se editará un libro que reavivará la memoria de todo cuanto han supuesto los ayuntamientos democráticos, con la particular visión de los protagonistas políticos.

Además se realizará una exposición gráfica con todos aquellos momentos importantes que han vivido los ayuntamientos democráticos. Otro de los ejes en los que se trabajará será en unas jornadas de participación pública en las que se pondrá de relieve el trabajo que realizan las administraciones locales y el papel que deben jugar en el futuro. Las conclusiones de estas jornadas se editarán en otro libro, si bien estos extremos están aún a falta de confirmación.

EL TRIUNFO DE LA BELLEZA.
EL TRIUNFO DE LA FUERZA.

Un jurado europeo formado por prestigiosos periodistas especializados de veinte países, entre ellos España, ha designado Coche del año 1994 al Mondeo. Un coche totalmente revolucionario que incorpora unos niveles de seguridad muy superiores a los de cualquier vehículo de su clase. ¡Enhorabuena!

Ford

Todo lo que hacemos nos conduce a ti.

Infórmese hoy mismo en:

Ford Henacar, S.A. CONCESIONARIO OFICIAL

Antigua Ctra. Barcelona, Km. 27'200 - Tlfs.: 880 00 62 - 880 02 96 - 880 03 96 - ALCALA DE HENARES
Avda. de la Constitución, 3 - Tlfs.: 677 75 37 - 677 72 97 - 677 74 77 - TORREJON DE ARDOZ

Asamblea del Movimiento Júnior de A.C. de Alcalá

El pasado día 12 de febrero tuvo lugar en los locales del Centro Juvenil Cisneros una asamblea del Movimiento Júnior de A.C. de Alcalá de Henares. En esta asamblea, los niños hablaron sobre la campaña de solidaridad con Cuba. Aquí se dedicaron a recoger el material didáctico que se habían comprometido a aportar en la fiesta de Navidad, que celebraron todos el pasado diciembre.

El otro tema que se trató fue la elección de su representante para la coordinadora general de España del Movimiento Júnior de AC. Hubo varios propuestos y salió elegido Alfredo, de nueve años de edad, que vive en el distrito III de Alcalá de Henares.

Se pasa de cuatro a seis categorías, se corrigen algunos nombres de calles y se cambia de categoría a la calle de Nebrija

El ayuntamiento aprueba modificaciones en el Impuesto sobre Actividades Económicas

El ayuntamiento de Alcalá aprobó en una sesión plenaria celebrada el lunes día 21 de febrero una serie de modificaciones en el Impuesto de Actividades Económicas (IAE). La cuestión había sido incluida en la sesión plenaria de carácter ordinario celebrada el día 15 de febrero, pero finalmente quedó sobre la mesa a petición del concejal de Recursos Financieros, para convocarse una sesión extraordinaria el día 21.

El PP presentó una propuesta más amplia, de la que sólo se aceptaron algunos matices

Con los votos favorables del PSOE y de IU y la abstención del Partido Popular, que había presentado una propuesta más amplia con cambios de categorías en diversas calles y de la que sólo se admitieron varios matices, se aprobó una modificación que afecta al número de categorías para las calles alcalaínas, pasándose, de cuatro que había hasta ahora, a seis. Este apunte se estableció en virtud de la ley general presupuestaria de 1994 en la que se recoge que dependiendo del número de habitantes, para municipios como Alcalá se establezcan de cinco a ocho categorías de calles, por lo que no podrían seguir siendo cuatro como hasta ahora.

El concejal del Partido Popular Bartolomé González señaló en su intervención que ésta era la propuesta que su grupo había mantenido desde el principio, al considerar que cuatro categorías era algo injusto: «Ya dijimos en su momento que lo propio era que Alcalá tuviera un mínimo de seis categorías».

También se subsanó en este pleno que varias calles alcalaínas tuvieran distintas categorías, otra de las propuestas que el PP reconoció haber propuesto hace ya tiempo: «No comprendíamos que hubiera calles que tuvieran en todo su tramo la misma categoría, cuando el nivel comercial, que es lo que se cobra con este impuesto, no es el mismo», dijo Bartolomé González que apuntó que «después de dos años se nos ha dado la razón en estos dos aspectos». Así, calles como la Vía Complutense, Reyes Católicos y Torrelaguna tienen, dependiendo del tramo, distintas categorías.

El Partido Popular también propuso una bajada de los índices, que supone en definitiva una bajada de impuestos: «Concretamente, donde más significativamente puede verse es en el caso de polígonos de nueva creación, donde estableciamos un coeficiente de 0'9, suponiendo por tanto un descenso. Esto incentivaría la creación de nuevas empresas y por consiguiente nuevos puestos de trabajo».

Sin embargo, esta propuesta del PP no fue aceptada por el PSOE, negativa a la que se adhirió Izquierda Unida, lo mismo que una serie de calles como el camino de la Esgaravita, Alvaro de Bazán, Arias Montano, Cardenal Cisneros, Avenida de Castilla, Cruz de Guadalajara, Gallo, Enrique Granados, Juan de Soto, Pablo Olavide, Paseo de Pastrana, Puerta de Santa Ana, parque Iviasa, avenida Nuestra Señora de Belén, urbanización Nueva Alcalá y urbanización Parque del Angel. En estos dos casos últimos se proponía por el PP el cambio de categoría de todas las calles que componen la urbanización. En estas calles se proponían cambios de categoría que no fueron aceptados.

Según Bartolomé González, estas calles, con las nuevas categorías, sufren una subida en el nivel impositivo.

Así pues, se decidió ampliar el número de categorías y la distribución de las calles con arreglo a ellas, y al PP se le aceptó el cambio de categoría a la calle de Nebrija, que era considerada de primera mientras que la calle de Santiago es de segunda categoría. Con la aprobación unánime, la calle Nebrija pasa a ser de segunda. De igual manera se aprobó la correción en la nomenclatura de diversas calles, dándose de baja diversas vías públicas que oficialmente tienen otros nombres.

Los coeficientes aprobados van desde el 1 en las calles de sexta categoría hasta e 1'75 en las de primera, entre las que por cierto ha sido incluido el Centro Comercial La Dehesa, que había sido objeto de polémica durante largo tiempo porque muchos comerciantes consideraban injusto que estuviera calificado como de cuarta categoría atendiendo a la zona en que está ubicado mientras su volumen comercial es muy amplio, lo que ha hecho que el ayuntamiento alcalaíno le adjudique ahora la máxima categoría a efectos del IAE.

VOLVO SERIE 400 POR 2.200.000 PTAS.*

COMPRESE ESTE VOLVO EN AUTO ELIA Y NO LO PAGARA CARO

Nuevo Volvo Serie 400

Usted quiere un coche fiable, potente, bien equipado. Pero sobre todo quiere un coche seguro. Quiere un automóvil, que en el peor de los casos reduzca al mínimo las lesiones de los ocupantes. Que nadie lo pague. Venga a AUTO ELIA y cómprese el nuevo Volvo Serie 400, 1.6i edición limitada. Uno de los coches más seguros del mundo. Y no lo pagará caro. Sólo 2.200.000 pesetas.

(*) Precio recomendado. Impuesto de matriculación, IVA y transporte incluidos.

VOLVO
Respuesta segura.

Concesionario Oficial: AUTO ELIA, S.A.

EXPOSICION, VENTA Y SERVICIO POSTVENTA:
Ctra. Nacional II, Km. 32'300
Telfs.: 882 97 30 - 882 97 32
ALCALA DE HENARES (Madrid)

EXCMO. AYUNTAMIENTO DE ALCALA DE HENARES
OFICINA DE PRENSA

Con pregón, desfile, reina y damas de honor

Villalbilla celebró su carnaval

El sábado 12 de febrero comenzó también el carnaval en Villalbilla con un pregón dicho por la presidenta de la Asociación de Mujeres y un desfile de comparsas en el que se volcó todo el pueblo. El alcalde de la localidad, el socialista Jesús Soto Rodríguez-Barba, manifestó que «Villalbilla lleva varios años celebrando el carnaval y se va consiguiendo poco a poco que esto vaya a más». Con la coordinación de la concejala de Cultura, Matilde del Amo, el carnaval es una fiesta en la que participan activamente desde la Asociación de la Mujer, a la Tercera Edad, pasando por todo el pueblo y sin olvidar el acontecimiento que todo el pueblo siempre espera en cualquier acto festivo, la banda de cornetas y tambores.

«Aquí participa y colabora todo el pueblo», dijo el alcalde de Villalbilla mientras que la concejala de Cultura apuntó que los carnavales de la localidad tienen varios platos fuertes: «Está el desfile, que lo organiza la Asociación de la Mujer. Luego, el miércoles, tenemos el entierro de la Sardina, momento que aprovechamos para hacer una gran sardinada para todo el mundo».

Así es que en Villalbilla ya se sabe, no se entierra la sardina sino que se degusta en una gran fiesta gastronómica porque no hay nada mejor que ser prácticos. ¿Para qué enterrarla si se puede comer? Y si además se riega con un buen vino, mejor.

La tradición del disfraz en Villalbilla no está circunscrita a los carnavales sino a sus fiestas de San Miguel, la fiesta mayor de la localidad: «Superar el concurso de disfraces que hacemos en nuestras fiestas de septiembre no se va a poder hacer. Los disfraces que salen en esa época han llegado a una altura que no lo va a superar nada, ni en muchos sitios de la comunidad de Madrid, porque hay que pensar en que aquí desfilan 250 disfraces, que en Villalbilla es mucha gente», dijo la propia Matilde del Amo.

Además del desfile inaugural y el entierro de la Sardina, los carnavales de Villalbilla tuvieron baile, todo ello organizado por el ayuntamiento con la Asociación de la Mujer y el Hogar del Pensionista. Y en todo ello estuvo presente la banda de tambores y cornetas: «Ya sabemos todos en Villalbilla, incluso el PUERTA DE MADRID, que la banda actúa en todos los sitios y a todo el mundo le gusta. Sin la banda no funcionaríamos bien».

Aspecto de la sala con Eduviges Gómez y señora en primer término. A la derecha, las Mulatas de Río posan para PUERTA DE MADRID.

El sábado actuaron Las Mulatas de Río

Del sambódromo de Río a Los Hueros en vuelo directo

Cuando en Telecinco conectaban con el sambódromo de Río, y disfrutábamos del colorido y la música del carnaval brasileño, en Los Hueros, en una habitación del Hostal, Rosi y sus compañeras, que hacen galas por todas las partes del mundo, llevando ese ritmo y esas bellezas exóticas de tez mulata, se preparaban para ofrecer en el escenario una muestra del típico folklore de su país. Impresiona de verdad tener a una mujer tan bella y de tal estatura que nos deja a la altura del betún.

Rosi nos decía antes de su actuación: «Somos auténticas de Río de Janeiro, acabamos el carnaval y venimos directamente a Madrid. Hay que nacer allí para sentir el ritmo, no somos de ninguna escuela, se ve, se oye y se hace, así de fácil es nuestro movimiento». Podemos añadir, que hay que nacer bien hecha y mantener esos cuerpos tan esbeltos, y Rosi nos aclara: «Hacemos unas horas de gimnasia y una alimentación algo especial, aunque en los viajes es difícil seguir la dieta adecuada».

El grupo de baile brasileño que actuó el sábado pasado en el Hostal Los Hueros recorre todo el mundo, pero pensamos que su música y su ritmo es de tierras calientes.

— **No, en Canadá hacía 30 grados bajo cero y bailábamos igual, sólo que en la sala siempre hace calor.**

— ¿Estáis preparadas para danzar durante horas?

— **Claro, lo que ocurre es que en Brasil cada escuela de samba baila durante veinte minutos y nuestro espectáculo dura de veinte minutos a hora y media.**

— ¿Te gustan los hombres de España?

— **Bueno, son distintos de los de mi país, pero nos tratan bien, algunos. Todos latinos, pero muy distinto.**

Cuando el conjunto musical dio rienda suelta a los sones iberoamericanos, y mientras las componentes del conjunto calentaban músculos en la escalinata de entrada a la enorme carpa, Casiano Gómez, uno de los hermanos Gómez Funes, propietarios del Hostal, y que a la vez es

Casiano Gómez es el responsable de las galas

responsable de galas, nos comentaba: «Es un espectáculo muy importante, ya que este conjunto es auténtico y no lo que se suele ver por otro tipo de fiestas.

— ¿Fue idea tuya o te ofrecieron el espectáculo?

— **Casi siempre son ideas mías, ya que soy el responsable de la sala. Me gustó el tema de las brasileñas, de haberlo visto en televisión, y surgió la idea de traer algo que fuera de calidad.**

Alcalá mejorará sus accesos con la construcción de la variante M-100

La variante de Daganzo tendrá una longitud aproximada de nueve kilómetros y la de Ajalvir poco más de tres

Alcalá de Henares mejorará en breve sus accesos con la construcción de la variante M-100 que enlaza el norte del término municipal de Alcalá hasta la unión con la M-200 al sur del término municipal de Cobeña. El trazado diseñado en el proyecto presentado por la Consejería de Transportes de la CAM, que fue aprobado el martes de la semana pasada por el pleno municipal, ha sido concebido para producir el menor impacto ambiental por la zona que atraviesa.

El desarrollo de las obras en el término municipal de Alcalá es mínimo, se limita a un cruce perpendicular con el Arroyo Torote en suelo calificado como no urbanizable.

La variante de Daganzo tendrá una longitud aproximada de 9'3 kilómetros y la de Ajalvir es de poco más de 3 kilómetros, y ambas conforman el desarrollo total del proyecto. El coste total de la variante superará los 3.000 millones de pesetas.

164 millones para obras de abastecimiento de agua en Alcalá

El consejo de gobierno de la Comunidad de Madrid ha aprobado en su reunión del 24 de febrero un gasto de 164 millones de pesetas para la realización de las obras de la tercera fase del anillo perimetral de agua potable de Alcalá de Henares.

La Comunidad de Madrid aporta el 60 por ciento del coste total de esta obra, que está incluida en el Plan Cuatrienal de Inversiones, que asciende a 274 millones de pesetas y que tiene un plazo de ejecución de cinco meses desde la fecha en que se produzca su adjudicación.

«Cómo llegar a ser un líder en el campo social y empresarial»

La Asociación Internacional de Estudiantes desarrollará del 1 al 4 de marzo un curso titulado «Liderazgo Integral» para hacer llegar a los asistentes el conocimiento y la práctica necesarios para ser un líder en el campo social y empresarial. Como instructor del curso actuará Guillermo Zúñiga Vargas. La metodología alternará exposiciones teóricas con dinámicas de grupo.

El curso tratará, entre otros temas, la creatividad, el entusiasmo y la actitud propios del líder, así como técnicas para una comunicación eficiente y conseguir la colaboración de un equipo de trabajo.

La Mancomunidad de Protección del Henares instala contenedores para el reciclado de papel y retrasa la puesta en marcha del reciclado de plástico

La Mancomunidad de Protección del Henares instalará más de un centenar de contenedores para el reciclado de papel y estudia la puesta en marcha de otro servicio similar para poder reciclar los desechos de plástico que se generan en la zona. El concejal de Medio Ambiente del ayuntamiento de Alcalá, José María Velasco, anunció el pasado día 15 de febrero que la Mancomunidad de Protección del Henares, en la que participan los municipios del Corredor del Henares, instalará en una primera fase más de 160 contenedores para el reciclado de papel, que han sido cedidos por el ministerio de Obras Públicas, Transportes y Medio Ambiente.

El contenido de estos depósitos será recogido diariamente para su reciclaje por un camión de la empresa Dolaf, con la que se ha contratado el servicio.

Asimismo, el edil de Medio Ambiente apuntó que la instalación de contenedores prevista para el reciclado de plástico se retrasará hasta la segunda fase del proyecto, ya que se encuentra en estudio la puesta en marcha de este otro servicio.

FIAT PRESENTA LA NUEVA FIAT.

Lo ultimo de Fiat ya esta aqui. Con mas pasion, mas amor por el detalle. Fiat presenta el Fiat Punto. Mas seguridad, cada centimetro del Fiat Punto ha sido concebido para proteger la vida a bordo. Mas temperamento, un autentico simbolo de fuerza y energia, con una estabilidad y una manejabilidad superiores a todo lo conocido hasta ahora en su segmento. Más respeto por el medio ambiente, lo que significa la reutilizacion total de los materiales que lo componen, excluyendo en su produccion todo tipo de productos perjudiciales para la naturaleza. Seis velocidades, el Fiat Punto SS "6 Speed" transforma todos los esquemas convencionales de conduccion. Sensaciones mas energicas y brillantes con consumos reducidos. El Fiat Punto presenta 19 versiones en 3 ó 5 puertas.
Con el Punto, Fiat presenta la nueva Fiat.

DESDE 1.180.000 PTS.

FIAT PUNTO. LA RESPUESTA. FIAT

LIDERCAR DosMil

CONCECIONARIO OFICIAL FIAT

Vía Complutense, 107
28804 ALCALA DE HENARES (Madrid)
Tlfs.: 881 40 62 - 881 41 11

SUCURSAL
Daoíz y Velarde, 12
28807 ALCALA DE HENARES (Madrid)
Tlfs.: 883 16 42

El director de Química Sintética aseguró a PUERTA DE MADRID que estos gases, gracias a que antes fueron lavados por el agua de los equipos contra incendio, no tenían ningún tipo de contaminante.

El incidente fue rápidamente sofocado gracias al correcto funcionamiento de los servicios contra incendios

Una fuga de ácido nítrico provocó un incendio en la fábrica de *Química Sintética*

La empresa está investigando las causas de la fuga

José Gelpi aseguró que la repercusión medioambiental de este incidente es inferior al del incendio de una campana doméstica

Una fuga de ácido nítrico provocó un incendio en la fábrica *Química Sintética* el pasado 22 de febrero. En pocos minutos y gracias al correcto funcionamiento de las medidas de seguridad, el fuego fue sofocado. Al contacto con el agua, el ácido nítrico se convirtió en una aparatosa nube que durante algún tiempo pudieron ver los vecinos de la zona. El director de la empresa aseguró a PUERTA DE MADRID que estos gases, gracias a haber sido lavados por el agua de los equipos anti-incendio, no tenía ningún tipo de contaminante. El incidente no afectó a los trabajadores ni tampoco a las instalaciones.

El incidente comenzó al producirse un derrame en una tubería con ácido nítrico. Al caer el ácido, tocó un aislamiento de la instalación y lo prendió. Al entrar en contacto con el humo se puso en funcionamiento el sistema automático contra incendios —red de tuberías en el techo— disparando agua. Al mismo tiempo, los dos operarios que trabajan en ese puesto dispararon extintores de mano, sofocándose el fuego rápidamente. Por prevención se llamó también al parque de bomberos, quienes comprobaron que ya no había ningún peligro. La fábrica no tuvo que ser desalojada.

Al entrar en contacto el ácido con el agua se han originado unos humos muy expansivos, formando una nube sobre la fábrica, nube que desapareció poco después. Según manifestó el director de la planta, José Gelpi, a PUERTA DE MADRID el incidente no tuvo ninguna repercusión sobre el medio ambiente porque los gases habían sido «hidrolizados por el agua y ya no tenían ningun tipo de contaminante. La comprobación de los bomberos fue que el PH era neutro». También añadió que no ha habido ninguna repercusión ni en los trabajadores ni en las instalaciones.

El motivo del derrame se desconocía todavía en el momento de elaborar este reportaje. José Gelpi explicó que el ácido nítrico circula en tuberías totalmente estancas de acero inoxidable y para que el operario pueda ver que está circulando el producto tiene unas zonas donde hay mirillas de vidrio. Esta mirilla está colocada entre dos pletinas y éstas llevan unas juntas de *teflón*, material que en teoría es inatacable: «Todavía no sabemos exactamente el porqué del derrame. Este teflón en alguna de las dos juntas puede haber sufrido alguna pequeña dilatación y habrá dejado paso a que saliera este escape. Nuestro equipo de mantenimiento está desmontando la tubería y hasta que no termine no podremos decir si ha sido gordo o no. Indudablemente, por la pérdida que se ha estimado —unos dos litros de ácido nítrico—, tiene que ser una cosa muy pequeña».

José Gelpi aseguró que «la repercusión de este incidente es muy inferior a cualquier incendio de una campana extractora de una cocina doméstica, que es mucho más escandaloso y puede producir intoxicaciones».

Medidas de seguridad en la empresa

Este incidente reavivará la polémica sobre el traslado de *Química Sintética* más lejos de las viviendas. En opinión del director, «todas las medidas de seguridad que tomó y está tomando la empresa garantizan, como hoy lo hemos demostrado, que el más mínimo incidente se puede combatir inmediatamente».

Las medidas de seguridad de la empresa consisten, además de las tuberías de agua que recorren el techo y que saltan automáticamente al contacto con el humo y los tradicionales extintores, en un cuerpo de bomberos dentro de la propia fábrica y un servicio de primera intervención. Está también estipulado en las normas internas de *Química Sintética* que cuando sucede cualquier percance, se reparten las personas de mantenimiento y de producción de forma que una de ellas avisa al vigilante y es éste el que llama a los bomberos. Para el caso de que haya cortes de electricidad, existe también un equipo autónomo que se pone en marcha automáticamente.

VEHICULOS NUEVOS Y DE OCASION

—TODAS LAS MARCAS Y MODELOS—

DISPONEMOS DE TALLERES PROPIOS

Todos nuestros vehículos garantizados

FINANCIACION CON O SIN ENTRADA

AUTOMOVILES Y TALLERES R. RODRIGUEZ

Vía Complutense, 117 (Polig. ALCALA I, Nave 106) · Telf.: 882 42 78 · 883 08 78 · ALCALA

La Comisión de Gobierno adjudica obras de urbanización y equipamiento

Le llega el turno al arreglo del muro de tapial de la huerta del Palacio Arzobispal

El importe total de las obras adjudicadas asciende a 110 millones

Más de ciento diez millones de pesetas es el montante de las obras adjudicadas por la Comisión de Gobierno en su última sesión, celebrada el pasado martes, 22 de febrero. A propuesta del concejal de Planeamiento, Crescencio Vicente, se acordó adjudicar a la empresa «Fomento de Construcciones y Contratas, S.A.» las obras de urbanización de las calles España y Leandro Fernández de Moratín, en un importe de 32.089.250 pesetas. La actuación contempla la urbanización de la calle de la Lanza, que en la actualidad carece de aceras, saneamiento y alumbrado, y del solar contiguo a la plaza Alonso Carrillo, donde se creará en su extremo izquierdo una nueva calle que enlazará con la existente al Norte, quedando el resto como un aparcamiento en superficie.

Asimismo, se corregirá el trazado actual de la calle Leandro Fernández de Moratín, excesivamente tortuoso con curvas y contracurvas que estrangulan el tráfico rodado e impiden la circulación cómoda de los peatones. De este modo se ampliará la anchura de las aceras con la incorporación de arbolado y se creará una zona de aparcamientos laterales en batería, además del saneamiento, red de riego, mejora del firme de la calzada y sustitución del alumbrado. El plazo de ejecución es de seis meses desde el inicio de las obras.

También en el distrito VI se iniciará en breve la urbanización de un solar ubicado junto al paso elevado de la carretera de Meco, concretamente el tramo comprendido entre la calle Escudo y el puente y entre la calle Lope de Rueda y las actuales pistas deportivas. La Comisión de Gobierno acordó adjudicar dicho proyecto a la empresa «Construcciones Azabal, S.A.» en 16.352.522 pesetas. El proyecto, que tiene un plazo de ejecución de cuatro meses, contempla la creación de aceras perimetrales, arbolado e iluminación, dejando un gran espacio central para el aparcamiento de vehículos en batería.

Crescencio Vicente también llevó la adjudicación de las obras de reparación de las aceras del perímetro del bloque de Nuestra Señora de Belén, calles Alfonso de Alcalá y Diego de Alcalá y Vía Complutense. Se optó por la oferta de 2.943.810 pesetas presentadas por la «Empresa José Luis Heras Celemín», que deberá concluir los trabajos en un plazo de dos meses desde su comienzo.

Arreglo de la tapia de la Huerta del Palacio Arzobispal

«Construcciones Azabal» fue, asimismo, la adjudicataria del proyecto de reparación del muro de tapial de cerramiento de la huerta del Palacio Arzobispal a lo largo de la calle Cardenal Sandoval hasta la plaza de Palacio. En muy mal estado desde 1982, han sido varios los desplomes y derrumbamientos en algunas de sus zonas, lo que llevó al Ayuntamiento a encargar en 1990 un proyecto de consolidación y arreglo que no se llevó a efecto dado su alto coste.

El Ayuntamiento, en sesión plenaria celebrada el 20 de octubre de 1992, acordó, con los votos a favor de los grupos del Partido Socialista y de Iquierda Unida y la abstención del Grupo Popular, que se acometiera el arreglo del mencionado muro de tapial. Pese a que el proyecto estaba aprobado por la Comisión de Gobierno desde el pasado 26 de octubre, la falta de consignación presupuestaria obligó a esperar a la modificación de créditos del año 1993 para poder llevarlo a cabo. Finalmente, la Comisión de Gobierno acaba de adjudicar la obra en 14.217.517 pesetas, con un plazo de ejecución de tres meses. Además del saneamiento, consolidación y arreglo del tapial, en un pésimo estado de conservación en muchos de sus puntos, el proyecto elaborado por el arquitecto municipal contempla la instalación de una gran puerta metálica enrejada que permita el acceso del público a la zona comprendida entre este muro y el lienzo de muralla reconstruido en 1982.

Se mejoran las instalaciones deportivas del Distrito VIII

También en la Comisión de Gobierno del pasado martes, pero en esta ocasión a propuesta del concejal de Deportes, Jesús Domínguez Lazo, se acordó adjudicar a la empresa «ELSAN, S.A.» el proyecto de obras en las instalaciones deportivas del C.E.I. (antigua Universidad Laboral) que prestarán servicio a los vecinos del distrito VIII. El proyecto prevé un plazo de ejecución de tres meses y cuenta con un presupuesto de 45.660.136 pesetas.

Además de la construcción de un nuevo campo de fútbol de tierra, que se ubicará en la zona Norte de las instalaciones deportivas, se realizará el vallado de la zona de campos deportivos con el fin de separarlos de la zona escolar. Está previsto igualmente realizar un acceso desde el exterior por el área de saltos, la iluminación de las pistas polideportivas y varias obras en el polideportivo: pintura interior, reparación del suelo de la pista y limpieza de cubierta y canalones.

ALCALA DE HENARES

Se alquilan apartamentos de 90 y 96 m/2

A estrenar, con acabados de gran calidad

En el Edificio O'Donnell, junto al parque del mismo nombre.
En el mismo edificio del Registro de la Propiedad.

Opcional: dos plazas de garaje por cada apartamento en el mismo edificio

Interesados llamar al tfno. 888 15 52

La concejalía de Juventud gestionó medio centenar de alquileres para jóvenes

La concejalía de Juventud de Alcalá de Henares ha gestionado el alquiler de un total de 54 viviendas para jóvenes desde que hace seis meses empezó a funcionar el servicio de Bolsa de Vivienda Joven.

Los jóvenes que han conseguido alquilar una vivienda a través de este servicio pagan cuotas de alquiler un 16'7 por ciento más bajas que el precio de mercado. Así los usuarios de la Bolsa Joven de Vivienda pueden acceder a un piso, en algunos casos hasta amueblado, pagando cuotas que oscilan entre las 55.000 y las 60.000 pesetas.

Para acceder a este servicio de Juventud hay que tener entre 18 y 30 años, y tener un salario que supere dos veces el Salario Mínimo Interprofesional. En el caso de los estudiantes sin empleo y con ingresos inferiores a los señalados, también se puede acceder a un piso en alquiler, a través de la Bolsa de Vivienda Joven, si se dispone de una fianza solidaria o, lo que es lo mismo, si está avalado por sus padres o cualquier otro familiar o adulto.

La Concejalía de Juventud facilita también a través de este servicio información general sobre vivienda de segunda mano, ayuda al joven que lo requiera a elegir piso y redacta de forma gratuita el modelo de contrato de alquiler o de compra venta.

Si una vez firmado cualquier contrato surge algún problema o duda entre el arrendador o el arrendatario, los técnicos de la Bolsa Joven de Vivienda también hacen las veces de mediador en el conflicto.

Alcalá de Henares es uno de los tres únicos municipios de la Comunidad de Madrid que están desarrollando el servicio de Bolsa de Vivienda Joven, junto con Madrid capital y Leganés.

ANIVERSARIO ALCAMPO

CENTRO MUNICIPAL DE DOCUMENTACION
ALCALA DE HENARES

20 CENTROS BRINDANDO CON NUESTRO ESPECIAL COMBINADO.

1 MAS SURTIDO.
2 MAYOR CALIDAD.
3 MEJOR PRECIO.

Pruébelo

DETERGENTE ARIEL ULTRA,
629

COCA-COLA,
lata 33 cl.
37

CAFE MOLIDO MEZCLA SAIMAZA,
1/4 Kg.
99

JAMON CURADO,
por piezas, el Kg.
485

ACEITE DE OLIVA 0,4° OJIVAL,
1 l.
289

PAGUE CON SU TARJETA ALCAMPO

3 MESES SIN INTERESES EN COMPRAS SUPERIORES A 35.000 PTAS.

★ EURO RSCG

CENTRO COMERCIAL LA DEHESA
ALCALA DE HENARES
LINEAS DE AUTOBUSES
HASTA EL CENTRO COMERCIAL
- Alcalá de Henares, línea 5
- Guadalajara-Madrid
La Continental

Alcampo *Es vida*

Del 25 de Febrero al 12 de Marzo

EXCMO. AYUNTAMIENTO DE ALCALA DE HENARES
OFICINA DE PRENSA

El grupo TIA, en la delegación del distrito IV

Espías en Nueva Alcalá

La delegación municipal del distrito IV, con su presidente, Joaquín Arias, a la cabeza, fue investigada por extraños servicios de información que llegaron a la sede de la calle de Entrepeñas. Hasta el momento se desconoce si estos servicios de información pertenecen a alguna gran potencia internacional, a alguna otra venida a menos o a grupos locales en busca de información privilegiada o a la caza y captura de escándalos. Lo único que se sabe es que el grupo que actuó en aquella delegación se llama TIA, siglas que corresponden a Teatro Independiente Alcalaíno, y divirtió al público.

El TIA llegó al distrito IV con su nueva camada de espías y entre todos interpretaron en el salón de actos de la delegación del distrito IV su última obra, «Cojamos el micropunto». Se trataba de un acto organizado por la propia delegación del distrito a través del área de cultura. La función se celebró el sábado día 19 de febrero y contó con una importante prsencia de espectadores, que una vez más disfrutaron del trabajo desarrollado por esta compañía teatral complutense.

Las condiciones que el escenario reúne para desarrollar en él el arte teatral son bastante escasas, pero hay que compreder que los centros cívicos, y por tanto las delegaciones de distrito, están permitiendo que los grupos teatrales alcalaínos puedan hacer algunas de sus pocas representaciones en Alcalá.

Lo que haría falta saber ahora es cuáles han sido las investigaciones realizadas por tan peculiares espías, del concejal Joaquín Arias, presidente de la delegación, cuyo aspecto hace pensar que se trata de un investigador georgiano... ¡Ojo! No de la Georgia estadounidense, sino de la que formaba parte de la URSS, aquella en la que nacieron destacados dirigentes soviéticos.

+

Segundo Aniversario

Mª Teresa Gutiérrez de De Pablo (Mayte)

Falleció en Alcalá de Henares
el día 3 de marzo de 1992

D.E.P.

Su esposo, hijos y familiares no la olvidan y ruegan una oración por su alma.

La misa aniversario que se celebrará el jueves 3 de marzo a las 20'30 horas en la Capilla de San Marcos, c/ Río Júcar, 2 (Barrio de Venecia) será aplicada por su eterno descanso).

+

Don Nicasio Luis Montegrifo Martín

Falleció en Alcalá de Henares
el día 17 de Febrero de 1994 a los 78 años de edad

D.E.P.

Su familia agradece todos los testimonios de condolencia recibidos y comunica que el funeral por su eterno descanso tendrá lugar el jueves, día 3 de marzo, a las 20 horas, en la Santa Iglesia Magistral (plaza de los Santos Niños) Alcalá de Henares.

+

Primer Aniversario

Dª Vicenta Sánchez Fernández

(Vda. de D. Manuel Pinilla Hernández)

Falleció en Alcalá de Henares
el día 26 de Febrero de 1993

D.E.P.

Su familia ruega una oración por su alma.

La Misa aniversario se celebrará el día 28 de Febrero, a las 20 horas en la Parroquia de San Pedro (Catedral-Magistral de San Pedro).

REZA nueve Avemarías durante nueve días. Pide tres deseos: uno de negocios y dos imposibles. Al noveno día publica este aviso y se cumplirán, aunque no lo creas.

J.C.R.

GRACIAS ESPIRITU SANTO POR LOS FAVORES RECIBIDOS

P.A.L.

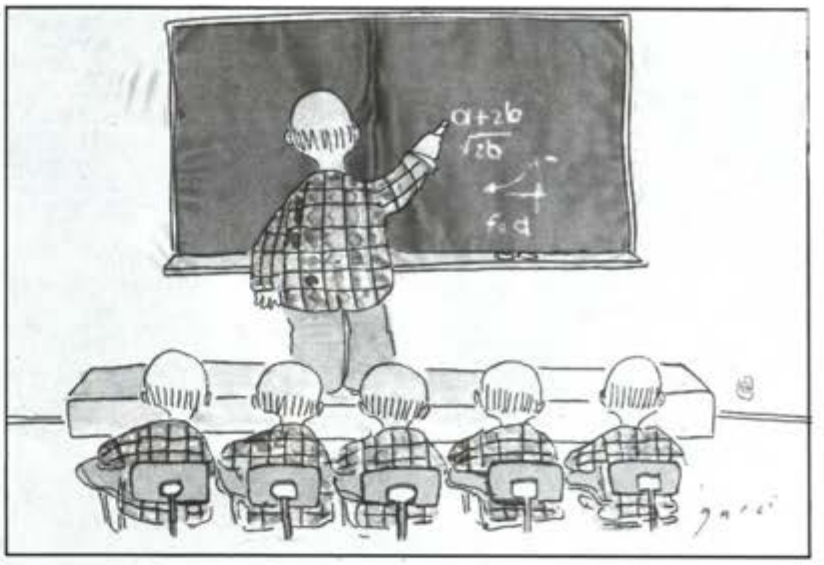

Desde el 3 hasta el 4 de marzo, en la Sala 1.2.9.3

II Muestra de Humor Gráfico Universidad de Alcalá

A partir del próximo día 3 de marzo y hasta el 24 del mismo mes se desarrollará la II Muestra de Humor Gráfico Universidad de Alcalá de Henares, organizada por la Fundación General de la Universidad. En esta edición participarán más de cincuenta humoristas de ocho países (españoles y latinoamericanos). Se adjunta relación de participantes.

Durante estos días los alcalaínos podrán disfrutar de una muestra de gran humor. Los autores más reconocidos de Argentina, Colombia, Chile, Cuba, Méjico, Uruguay, Venezuela y, por supuesto, España estarán representados en la exposición. La inauguración, a la que se espera la asistencia de diversos humoristas, se producirá el día 3 a las 19'00 horas en la Sala de Arte 1-2-9-3, sita en la primera planta del Rectorado.

La exposición propiamente dicha estará complementada en una sala anexa, en la que el público podrá observar los pasos que se siguen en la elaboración de una obra de humor gráfico. Además se proyectarán varios vídeos que recogerán trabajos de algunos autores, participantes en la exposición, para varias cadenas de televisión. Finalmente, los visitantes podrán dejar su recuerdo, junto con pequeñas muestras de autores consagrados.

Paralelamente se desarrollarán actividades complementarias, entre las que destacan:

CINE: Como homenaje a dos grandes humoristas fallecidos durante 1993, esta sección estará dedicada a Ivá y Summers. De ellos se proyectarán los siguientes largometrajes:

- Día 8: 19'00 horas. Salón de Actos del Rectorado. «**Maquinavaja I**». De Ivá.
- Día 9: 19'30 horas. Salón de Actos del Rectorado. «**Makinavaja II**». De Ivá.
- Día 15: 19'00 horas. Salón de Actos del Rectorado. «**Adiós cigüeña, adiós**». De Summers.
- Día 16: 19'30 horas. Salón de Actos del Rectorado. «**El niño es nuestro**». De Summers.

La entrada es libre a todas las proyecciones.

TERTULIA: Con la participación de humoristas y personajes locales relacionados con el mundo del humor. Se desarrollará el día 17 a las 20'00 horas en el café La Galería.

MESA REDONDA: Tomarán parte humoristas del semanario «El Jueves». Tendrá lugar el día 23 a las 19'00 horas en el Salón de Actos del Rectorado. Antiguo Colegio de San Ildefonso.

— Conferencia sobre el Humor en la Música.

— Homenaje a Ivá y Summers.

— Clausura de las Jornadas.

El conjunto de actividades para este día está por confirmar. Además se desarrollarán otras actividades.

Por encima de todo hay que resaltar la desinteresada colaboración de los humoristas en todo el proyecto de la Fundación sobre Humor Gráfico.

Otros datos sobre la exposición:

Organizada por Gestión Cultural de la Fundación de la Universidad de Alcalá de Henares. El comité organizador está constituido por estudiantes, ex-estudiantes de la Universidad y personas relacionadas con la anterior Muestra: Jesús Gastelut San Felipe, José Rubio Malagón y Miguel Sanz. Además participan otras personas de la Fundación, de la Universidad, etc. Todos ellos coordinados por Juan García Cerrada.

El cartel ha sido diseñado por José Rubio Malagón y se distribuirá por la ciudad a partir del próximo jueves. Igualmente, es el responsable de unos cartelones de madera que se colocarán en distintos puntos de la ciudad.

Juan GARCIA

EXCMO. AYUNTAMIENTO DE ALCALA DE HENARES
OFICINA DE PRENSA

Los miembros del Parlamento Infantil tuvieron que esperar a que concluyera el pleno de la corporación.

Después de los mayores, los pequeños ocuparon el Salón Noble

Pleno del Parlamento Infantil

Los chavales hablaron de crear competiciones deportivas con carácter benéfico

El pleno del parlamento infantil de Alcalá se reunió en sesión ordinaria el día 21 de febrero, justo después de que concluyera la sesión de la corporación municipal en la que se decidió modificar algunos aspectos del Impuesto de Actividades Económicas. Los jóvenes parlamentarios hablaron de crear una serie de competiciones deportivas entre escolares con carácter benéfico, de tal manera que la recaudación que se haga por la inscripción de los diferentes equipos, se sufrague alguna necesidad, a nivel local o nacional.

Los miembros del parlamento infantil celebraron su sesión en el salón de plenos del ayuntamiento y hubieron de esperar para ello a que concluyera el pleno de la corporación, que dado su carácter técnico resultó incomprensible para los jóvenes parlamentarios. Eso sí, duró apenas quince minutos, lo que les permitió ocupar rápidamente los sitios dejados por los concejales y dedicarse a discutir sus puntos recogidos en el orden del día.

Así, no hubo mayores problemas para decidir la creación de estas competiciones escolares con carácter benéfico, aunque quedó sobre la mesa y pendiente de estudio adónde se destinará lo que se recaude. El otro punto que se discutió fue el llamamiento a la participación en un debate contra el consumo de alcohol por parte de la juventud. Este debate se celebrará en el centro municipal de Salud el día 28 de febrero a las 19 horas. En otro orden de cosas, el Parlamente Infantil aprobó participar en un programa de radio en la emisora local Onda Cero.

PUNTO DE VENTA ESPECIALIZADO

GRADULUX®
UN PRODUCTO HunterDouglas

en fundas a medida
- Sofás - Módulos - Sillas - Rinconeras
- Orejeros - Motos, Coches, Etc.

TODO EN CORTINAS

CON CERTIFICADO DE GARANTIA

- Entrega en 7 días en cualquier punto de España
- Instalación gratuita. Tomamos medidas a domicilio

Información y Venta:

MERCERIA MAYTE

Puerta del Vado, 3
(Paseo de los Curas)
Tlf. 888 52 72
Alcalá de Henares

¡YA ES REALIDAD !

La cuna de Cervantes

Urbanización Residencial

Apartamentos de 70 m²

Pisos de 2, 3, y 4 dormitorios.

Pisos Dúplex de 200 m²

Locales comerciales desde 145.000 ptas./m²

Urbanización con piscina y amplias zonas ajardinadas.

ÚLTIMO EDIFICIO EN PROMOCIÓN Y VENTA EN LA URBANIZACIÓN. ENTREGA SEPTIEMBRE DEL 94.

Avenida Lope de Figueroa
(Esquina calle Ávila) Tel.: 882 62 03
ALCALÁ DE HENARES.

COMUNIDADES PIÑAR, S.L.

HORARIO:
LABORABLES: de 10,30 a 14,00 h.
y de 16,00 a 19,30 h.
DOMINGOS Y FESTIVOS: abierto mañanas

A la izquierda, uno de los saltos que se ejecutaron durante la jornada. A la derecha, la entrega de condecoraciones.

Con motivo del XL Aniversario de la Fundación de las Fuerzas Paracaidistas del Ejército de Tierra

La BRIPAC de Alcalá celebró la «Fiesta Paracaidista»

La base «Primo de Rivera» celebró el pasado 23 de febrero el XL Aniversario de la Creación de las Fuerzas Paracaidistas del Ejército de Tierra. No faltó en la tradicional celebración el recuerdo para los compañeros destacados en Bosnia, esta vez con más optimismo, ya que está muy cercano su regreso.

Gran número de personalidades civiles y militares participaron en el programa de actos que dio comienzo a las 12'00 del mediodía: el delegado del gobierno en Madrid, Arsenio Lope Huerta; el alcalde de la ciudad, Florencio Campos; el concejal de Seguridad Ciudadana, Pablo González; los concejales del PP, Esther García y Pedro Escribano; el general jefe de la Fuerza de Acción Rápida, Víctor Suances Pardo; el jefe de la división acorazada nº1, Agustín Muñoz Grandes; el general Tomás Pallás Sierra, fundador de la BRIPAC; el general jefe de la Brigada Paracaidista, José López Hijós; y agregados militares de diversas embajadas extranjeras.

Los actos conmemorativos comenzaron con la parada militar, presidida por el general jefe de la Fuerza de Acción Rápida, Víctor Suances Pardo, por delegación del teniente general jefe del Estado Mayor del Ejército, José Faura Martín. Tras pasar revista se procedió al homenaje a todos los que dieron su vida por España y a la imposición de condecoraciones.

Un momento de la emotiva ceremonia tradicional en homenaje a los caídos.

Regreso de los destacados en Bosnia

Seguidamente intervino José López Hijós, general jefe de la Brigada Paracaidista. En su alocución recordó la fundación, hace 40 años, de las unidades paracaidistas españolas, cuando un grupo de hombres del Ejército de Tierra realizó el primer salto en paracaídas desde un avión. Desde entonces, muchas instrucciones, maniobras y misiones humanitarias se han sucedido: Kurdistán, Centro América, Angola, El Salvador, Mozambique y Bosnia.

Para los paracaidistas destacados en Bosnia tuvo unas palabras su general jefe: «Nuestra unidad ha estado presente desde el primer momento y en la actualidad de forma mayoritaria. Allí estamos dejando la sangre y la vida de los mejores y el esfuerzo de todos. (...) Veo a los paracaidistas en sus destacamentos, formados como nosotros celebrando este mismo acontecimiento, añorando la presencia de los suyos y seguros de haber sido dignos de la confianza que en ellos depositamos. A ellos les quiero mandar nuestro abrazo fraterno, al tiempo que les deseamos y preparamos con ilusión su pronto regreso».

El general López Hijós concluyó su intervención con un mensaje optimista acerca del futuro de la brigada: «Hemos pasado malos tiempos pero éstos se desvanecen. Las nuevas incorporaciones de paracaidistas ya próximas y el regreso de la agrupación 'Madrid', devolverán a la BRIPAC sus efectivos humanos; las inmediatas asignaciones de material cubrirán nuestras pequeñas deficiencias. Con ello y

nuestra total dedicación conseguiremos ofrecer al ejército y a España una G.U. preparada e ilusionada para la misión que se nos asigne».

Acto seguido, las unidades que tomaron parte de la parada militar desfilaron delante de las tribunas y autoridades. Abrió el desfile la escuadra de gastadores y la banda de cornetas y tambores y fanfarria de la BRIPAC, seguida del guión de la I Bandera, cuyos componentes forman parte de la agrupación 'Madrid' que cumple su misión de paz en Bosnia. Tras ellos desfilaron la Compañía del Cuartel General, la Bandera Roger de Lauria 2ª de Paracaidistas, el Grupo de Artillería Paracaidista, el Batallón de Ingenieros Paracaidista, el Grupo Logístico de la BRIPAC y, cerrando el desfile, el Grupo de Lanzamiento y Preparación de Cargas Paracaidistas.

Para finalizar con esta jornada festiva y antes del vino de celebración, veinticuatro saltadores ofrecieron una exhibición lanzándose, en modalidad de apertura, desde un helicóptero Chinook.

CERRAMOS LA PROMOCION EN MARZO

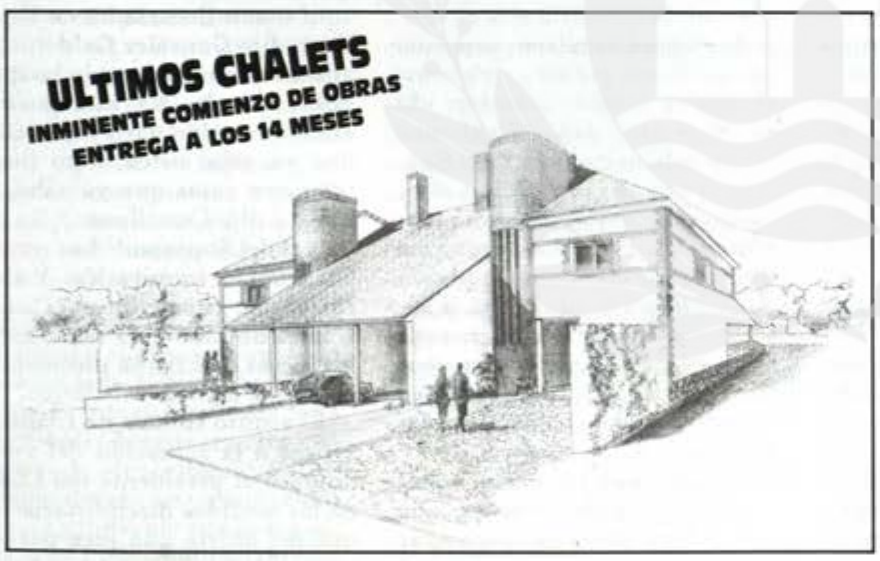

CHALETS

En Urbanización Peñas Albas

DE ALTA CALIDAD, EN COOPERATIVA

INDIVIDUALES Y PAREADOS

- Parcelas de más de 500 m/2.
- Canalización de teléfono y antena parabólica.
- Conducción gasóleo con contador individual.
- Urbanización totalmente cerrada con barrera y guardas.
- Centro comercial, Club Social, Colegios, etc. ...

INFORMACION:

C/. Nebrija, 1 - 2º D - Tlfs.: 883 57 10 - 11
ALCALA DE HENARES

C/. Princesa, 31 - 6º - Tlfs.: 541 86 63
MADRID

32 CHALETS ACTUALMENTE EN OBRA

Gestiona: VIA-TERTIA, S.L.

¡¡VIVA EN UN CHALET POR ESTE PRECIO!!

18.870.000 PTAS.

El juez González Calderón afirma que desde el Consejo General del Poder Judicial se le persigue «porque no me sometí»

La sentencia del practicante que besó los pechos de una paciente ha abierto «una brecha» en el poder judicial, según el magistrado alcalaíno

«Todo esto tiene un cariz político porque es una intromisión del CGPJ en las sentencias», dice González Calderón

El juez titular del juzgado número 1 de lo penal de Alcalá, Miguel González Calderón, no está dispuesto a que los jueces pierdan la independencia que garantiza el Estado de Derecho a la Judicatura para ejercer su función: «El día que pierda esta independencia, el día que se apruebe por ley en el Parlamento ese control al que aspira el Consejo General del Poder Judicial, pediré la excedencia o la jubilación, y me marcharé», dijo el magistrado autor de la sentencia que absolvió a un practicante de la acusación de agresión sexual contra una paciente. La sentencia sobre los besos del practicante en los pechos de la paciente ha desencadenado, según el magistrado juez y según recogieron algunos medios informativos, todo un conflicto en la judicatura española sobre la independencia de los jueces.

Hay jueces que temen que desde el poder se trate de limitar su independencia, como el magistrado de lo penal alcalaíno Miguel González Calderón: «No podemos dictar sentencias condicionados por el temor a ser castigados por el Consejo General del Poder Judicial, como así me ocurrió a mí al dictar la sentencia absolutoria hacia el practicante».

Una sentencia que levantó polémica

Los hechos que se juzgaron por el juez Miguel González Calderón desde el juzgado de lo penal cuya titularidad ostenta en Alcalá, fueron recogidos en una denuncia formulada por una mujer contra el practicante que la había atendido y que fue acusado de presunta agresión sexual. Estos hechos concretos se referían a la actuación del practicante con su paciente, a la que besó los pechos tras una exploración rutinaria el día 12 de octubre de 1990. El juez entendió que más que un deseo libidinoso, el practicante extremó su celo profesional y ofreció una atención exquisita a la cliente.

PUERTA DE MADRID publicó con fecha 23 de noviembre de 1991 la sentencia en su totalidad y ofreció las declaraciones, tanto del juez González Calderón como del abogado del practicante y de la denunciante. Las repercusiones de la sentencia sirvieron para que este magistrado complutense iniciara todo un proceso que, según él, «supone la brecha que está viviendo el poder judicial. A raíz de la sentencia se trató de humillarme y cuando protesté me vinieron las sanciones».

El juez González Calderón, una vez conocidas las sanciones de que fue objeto por el Consejo General del Poder Judicial, adoptó diversos recursos contra los miembros de este organismo que votaron a favor de las sanciones: «En ese marco interpuse un recurso contencioso-administrativo, lo mismo que la Unión Judicial Independiente, contra la multa de 50.000 pesetas que el Consejo General del Poder Judicial me puso. Se recordará que estos señores decían que yo había infringido la causa disciplinaria por malos tratos a los auxiliares, al ministerio fiscal, a agentes, personal. No sé cómo van a encajar esto porque ellos dicen que yo había faltado al respeto al señor Auger. Yo creo que el que ha faltado al respeto es él a mí, pero, en fin, la cuestión es que eso está recurrido por mí y por la Unión Judicial Independiente».

«Brecha» en el poder judicial

Lo que parece es que la famosa sentencia, con todo lo que llevó consigo en su momento, ha traído cola: «En efecto, esto crea una brecha en el poder judicial porque esto es un claro intento de inmiscuirse en las sentencias y es una cosa que ha quedado clarísima con motivo de la reforma de la Ley Orgánica del Poder Judicial. Ellos dicen que es el ministerio de Justicia, pero son ellos, hay una facción del Consejo del Poder Judicial que quiere meterse en las sentencias porque han tratado de introducir en la reforma la causa disciplinaria, aunque la presunta falta sea dicha en sentencias o en resoluciones, con objeto de tener la puerta abierta para que en cuanto una sentencia de un juez no les gustara puedan abrir un expediente y ya se sabe lo que tienen que hacer. Al encontrarse con el rechazo de todos los estamentos del Derecho, han tenido que mirarlo».

El juez González Calderón señaló que «todo este proceso se inició para crear un ambiente en la opinión pública sobre lo interesante que esto era y poder ellos tener la llave para sancionar a los jueces cuando no les gustare una resolución». Recuerda el juez que poco después de dictar la *sentencia de los pechos* y en vísperas de una entrevista en Antena-3 TV, tuvo una entrevista con el abogado Pablo Castellano, conocido por su faceta política y del cual el juez se considera amigo: «El me dijo que, dado el volumen que le habían dado desde el Consejo al asunto, pretendían algo, concretamente meterse en las sentencias. Pablo Castellano me dijo que me diera por expulsado y que pidiera la jubilación, la excedencia o lo que fuera porque estos señores ya me habían conformado una opinión pública acerca de que yo había dicho las cosas que se comentaron de mi sentencia y que yo evidentemente no había dicho, esto es, que esa señora tendría que estar agradecida a los tocamientos, el beneficio que le hacía el practicante con ello... ¡Si es que la sentencia está ahí y no se dice eso! No se la han leído porque es lo que han tratado de evitar todos ellos»

Total, que el juez comentó entonces a Pablo Castellano que estaba dispuesto a defenderse y llevar el asunto hasta los últimos términos, hasta el Tribunal Supremo: «¡No me hables del Supremo porque ahí tú no vas a conseguir nada!, me contestó Pablo Castellano. Incluso me dijo que no fuera a Antena 3 TV porque allí me iban a enredar. Me habían llamado Nieves Herrero y el propio Jesús Hermida. Castellano me dijo que, si me habían llamado, era con el consentimiento del CGPJ y que allí iba a ver caras conocidas. Yo le contesté que no creía que me fueran a hacer encerrona alguna y fui. Allí se leyó la sentencia por primera vez, aparte de la publicación íntegra que hicieron ustedes» (Se refiere a PUERTA DE MADRID).

El juez interpuso, sobre la sentencia del practicante, algunas querellas contra medios informativos logrando el reconocimiento y la rectificación de éstos, especialmente del diario El País, al que la resolución acusa de haber tergiversado la sentencia del juez, algo que le ha satisfecho plenamente, según expresó mostrando al periodista de PUERTA DE MADRID la sentencia.

Rechazo

«¿Qué he logrado con todo esto? Pues el total rechazo; no de la opinión pública, que no entiende ni tiene por qué entender de Derecho, que es lo que les pasa a estos señores, que se creen que los jueces somos albañiles, con todo el respeto para los albañiles. Ellos deben de pensar que no entendemos nada y aquí es lo que dicen ellos. Pues mire usted, aquí somos licenciados en Derecho», dijo González Calderón, y añadió que además están las querellas que les ha interpuesto: «Les he metido varias querellas que ya sabe usted, esto luego pues son cosas que ya sabe, lo que me dijo Castellano: '¡No me hables del Supremo!' Las querellas están en tramitación. Y ahora aparece la polémica del señor Gómez de Liaño, ya sabe, todos los jueces de España pidiendo la dimisión de este caballero».

El asunto Gómez de Liaño se refiere a la actuación del vocal adjunto al presidente del CGPJ en las medidas disciplinarias de que fue objeto una juez porque Gómez de Liaño juzgó que había cometido graves irregularidades al estar presente en una comparecencia de un médico amigo del propio Gómez de Liaño en el Juzgado: «Este caballero tiene una particularidad, que dice que él sólo le ofreció a la magistrada su colaboración. Pues bien, estando yo en Sant Boi de Llobregat como juez de primera instancia e instrucción, este señor se presentó en mi despacho. Este señor estaba destinado entonces

Miguel González Calderón, titular del juzgado nº1 de lo penal.

en la Audiencia Territorial y se presentó en mi despacho con su hermano, el que está con Mario Conde. En un asunto en el que el demandante era amigo de ellos y me ofrecían su colaboración». El juez relacionó aquella intervención que tuvo Gómez de Liaño con él con el asunto de la jueza que ha trascendido a los medios informativos: «Imagínese que cuando eso lo dice un magistrado de la Audiencia, hasta cierto punto eso puede influir en el juez, pero oiga, si ese señor ofrece esa misma colaboración en determinado sitio desde su puesto de vocal del CGPJ, que le puede formar expediente a la jueza y no solamente eso, sino que le puede mandar la inspección y que se la manda, usted comprenderá que eso es una coacción».

El juez González Calderón explicó que en su caso concreto con el magistrado Gómez de Liaño «se puede tomar como una falta disciplinaria porque era otro magistrado de otro tribunal distinto pidiendo una recomendación, que está prohibido por la ley orgánica del Poder Judicial, lo cual es sancionable, pero oiga, que eso se haga desde el CGPJ...»

«A mí se me está persiguiendo desde el CGPJ porque no me sometí; todo esto tiene siempre un cariz político desde el momento que quieren meter en la legislación esta intromisión en las sentencias. Por eso armaron toda esta polvareda», afirmó el juez González Calderón, quien aseguró además que «yo sigo contra ellos con mis querellas reivindicando mis derechos, porque estos señores me han tratado de ofender y me han tratado de humillar. Yo no he ido a suplicar, a llorar al CGPJ». El argumento de defensa del juez, según explicó, es que «la ley orgánica del Poder Judicial determina que para que al juez se le pueda poner una corrección disciplinaria por los daños y perjuicios que hubiera podido causar en una resolución es necesaria una sentencia dictada por un juez como juez, donde condene al juez, valga la redundancia. Pues el señor Zarzalejos, la señora Mestre y el señor Gómez de Liaño propusieron mi expulsión, pero luego no se aceptó. Pues unos días más tarde de eso, se descuelga el señor Zarzalejos en una revista del Colegio de Abogados diciendo eso, que es necesaria la sentencia de un juez y que sea firme la sentencia. Se queda uno asombrado. O sea, que no obstante saber eso, pide para un juez la expulsión y sin que haya esa sentencia. Eso es prevaricación al dictar a sabiendas una resolución injusta. Claro, les he metido una querella».

González Calderón concluyó lamentándose por el escaso apoyo que recibió de sus compañeros, los jueces: «Si me hubieran prestado a mí el apoyo que le han prestado a la jueza objeto de la sanción propuesta por el señor Gómez de Liaño, estos señores no hubieran hecho la segunda. Lo que pasa es que no he tenido el apoyo de nadie; debieron creerse de verdad lo que decían de mi sentencia, que está escrita en castellano».

El Ayuntamiento informa

CONVOCATORIA DE SUBVENCIONES PARA SERVICIOS SOCIALES 1994

Pueden optar a ellas todas aquellas entidades y asociaciones sin ánimo de lucro que desarrollen proyectos de acción social dentro del municipio de Alcalá de henares.

La entrega de solicitudes y la recepción de proyectos se realizará en el Registro General del Ayuntamiento (calle Cerrajeros nº 1) hasta el próximo 20 de marzo de 1994. Las bases completas de esta convocatoria se encuentran expuestas en el tablón de anuncios del Ayuntamiento.

Más información: Oficina Municipal de Información y teléfono **010**

Concejalía de Salud y Bienestar Social
Excmo. Ayuntamiento
de Alcalá de Henares

El Ayuntamiento informa

SUBVENCIONES ASOCIACIONES DE MUJERES 1994

Podrán optar a ellas todas aquellas entidades sin ánimo de lucro, siempre que entre sus fines figure la promoción de la Mujer y el logro de la igualdad de oportunidades entre ambos sexos.

La recogida de solicitudes y la entrega de proyectos se realizará en el Registro General del Ayuntamiento hasta el próximo 30 de marzo de 1994. Las bases completas de la convocatoria se encuentran expuestas en el tablón de anuncios del Ayuntamiento.

Más información en la Oficina Municipal de Información y en el teléfono **010.**

Concejalía de la Mujer
Excmo. Ayuntamiento de
Alcalá de Henares

EXCM. AYUNTAMIENTO DE ALCALÁ DE HENARES OFICINA DE PRENSA

Estafaban por el procedimiento del «Nazareno»

La policía localizó tres naves en el polígono Europa repletas de productos alimenticios valorados en 80 millones

Tras una investigación iniciada en enero por funcionarios de la comisaría de Albacete, ha quedado al descubierto una serie de estafas, por el procedimiento del «nazareno», a industriales del ramo de la alimentación. El fraude, aún sin cuantificar en su totalidad, asciende a varios millones de pesetas.

Con sede en Albacete y ramificaciones en Arrecife de Lanzarote y Alcalá de Henares, los presuntos estafadores actuaban a través de la empresa Diexlan, S.L. En la capital manchega se ha detenido a los que, según se deduce de lo investigado, se considera organizadores de la defraudación. Se trata de José A.N. y José D.S.; en Arrecife a Pedro P.V., y en Alcalá de Henares a Escolástico A.G.

Diexlan fue constituida en octubre del pasado año y comenzó a operar un mes más tarde. Como hombres de paja, figuraban Pedro P.V. en Lanzarote y Ramón M.G. en la península. Este último aún no ha sido detenido por encontrarse en ignorado paradero. Como jefes de compra aparecían José A. y José D. El objeto de la sociedad era la compra a industriales del ramo de la alimentación. Su ámbito se extendía a toda la península.

Distribuciones Exclusivas Lanzarote S.L. (Diexlan) fijó su domicilio social en al paseo de la Libertad nº 15 y comenzó a ser investigada por la Brigada de Policía Judicial ante la existencia de fundadas sospechas de que sus directivos estaban preparando estafas a sus proveedores. A cambio de sus productos, éstos recibían letras con pago aplazado. Los primeros vencimientos resultaron ya impagados. Además, los intentos de entrevistarse con el que aparecía como máximo responsable y hombre de paja: Ramón M., siempre resultaban infructuosos con el pretexto de que éste se hallaba de viaje.

Por otra parte, los investigadores comprobaron que uno de los jefes de compras: José D.S., que usaba nombre supuesto, era buscado por otros fraudes similares cometidos en 1993 a través de la empresa Arneva Import, con domicilio social en Villajoyosa (Alicante). De este caso entiende un juzgado de instrucción de esta localidad, tras las diligencias instruidas en la comisaría de Benidorm.

Una vez recogidos indicios suficientes, se procedió a la detención de José A.N. y José D., así como a la intervención de género por importe de dos millones de pesetas y a la inmovilización de otras partidas, pendientes de envío, por una cuantía superior a los seis millones.

Del resultado de las investigaciones se informó a la comisaría de Arrecife de Lanzarote, donde se detuvo a Pedro P.V. En el muelle de carga del puerto fue incautado un transporte de género tasado en 1.300.000 pesetas.

El fraude parecía tener ramificaciones en Madrid, más concretamente en Alcalá de Henares. En esta localidad, agentes del Grupo de Estafas de la BPP localizaron tres naves en el polígono Europa repletas de productos alimenticios cuyo valor ha sido tasado en 80 millones. Parte de este género lo había comprado a bajo precio, según parece, Escolástico A.G. La firma vendedora no era otra que Diexlan. En consecuencia, los agentes arrestaron a Escolástico, que cuenta con tres antecedentes por estafas mediante el mismo procedimiento.

Falsificación de cheque bancario en Campo Real: de 12.000 a 400.000 pesetas

El director de la sucursal de Banesto en la localidad de Campo Real ha presentado denuncia ante la Guardia Civil por falsificación de un cheque bancario por autores desconocidos que consiguieron cobrar 400.292 pesetas tras falsificar un talón bancario al portador alterando la cantidad de 12.992 y la sutituyeron por 400.292 pesetas.

Eran dos hombres bien arreglados los que presentaron el cheque. Tanto la actitud como la vestimenta de estos dos individuos no infundió sospechas al cajero, por lo que les fue pagado comprobándose posteriormente que el cheque había sido sustraído y falsificado.

Robo en una empresa de Los Hueros

La Guardia Civil detuvo a las 3'30 de la madrugada del día 22 de febrero a Miguel Angel JR, de 22 años de edad, vecino de Mejorada del Campo, como autor del delito de robo en la empresa Indalem, situada en el polígono industrial Eduviges Gómez,, naves 17 y 18 de la localidad de Los Hueros, en el término municipal de Villalbilla.

A la mencionada hora se encontraba la pareja de servicio haciendo un apostadero en un montículo situado en la parte de atrás del mencionado polígono, siendo el motivo una vigilancia especial para tratar de erradicar los frecuentes robos que se cometen durante la noche en las empresas del mismo. Entonces pudieron observar a dos individuos que se encontraban encaramados al tejado de la mencionada empresa Indalem; rompieron el tejado y se introdujeron ewn la misma, por lo que rápidamente la pareja de servicio se dirigió a la puerta de la empresa, momento en que uno de los dos delincuentes abrió el portón de salida y fue detenido. El otro emprendió la huida en un vehículo, un Seat Ibiza que estaba estacionado en el interior de la nave y en el cual ya estaba al volante mientras el otro trataba de abrir el portón. En la huida y al darle el alto intentó atropellar a un agente. Finalmente logró llevarse el Seat Ibiza de color rojo M-3203-NM, un cheque al portador de la entidad Banesto por un valor de 215.340 pesetas y un cheque de gasolina del Banco Popular por valor de 5.000 pesetas.

Robos de coches en el Hospital de Alcalá

Ultimamente se dan diversos casos de robos de coches estacionados en el aparcamiento del Hospital de Alcalá, principalmente cometidos durante la noche o a últimas horas de la tarde, cuando empieza a anochecer. El día 15 de febrero fueron sustraídos dos vehículos y otros dos fueron encontrados por la policía abiertos: un Citroën con un cristal roto y un Opel Kadet abierto y con el puente hecho. Al parecer lo intentan con el que consideran más fácil y, si ven algún problema, prueban tranquilamente con otro hasta que consiguen llevárselo.

El día 17 de febrero a las 23'30 horas la Guardia Civil detuvo a Jesús CJ, de 24 años de edad y vecino de Alcalá de Henares, el cual se encontraba en las inmediaciones del camino del Cine, donde están ubicados los antiguos estudios, en el término municipal de Daganzo, con un vehículo sustraído, que fue recuperado por la Guardia Civil: el Opel Kadet M-2105-GX, propiedad de un vecino de Torrejón, al cual se lo habían sustraído durante la noche del 15 de febrero, cuando lo tenía estacionado en el aparcamiento del Hospital de Alcalá. El robo de este coche había sido denunciado en la comisaría de policía de Alcalá de Henares.

ONCE
FEBRERO
Día 17 ..... 66.791
Día 18 ..... 27.891
Día 21 ..... 68.217
Día 22 ..... 05.191
Día 23 ..... 27.568

RESTAURANTE - BAR
Sánchez
Plaza Ramón y Cajal, 1 - Tlf. 886 01 77
MECO: El pueblo más distante del mar
Lunes, cerrado por descanso
MARISCO FRESCO SIEMPRE ENCONTRARA

El hecho ocurrió en una de las cárceles de Alcalá

Una menor fue obligada a mantener relaciones sexuales con un preso

El «vis a vis» lo preparó un individuo que ha sido detenido

Una joven de 17 años de edad fue obligada bajo amenazas de muerte y malos tratos a mantener relaciones sexuales con un interno de la cárcel de Alcalá-Meco, donde entró con documentación falsa en las que figuraban los datos de otra mujer, supuestamente novia del recluso. Esta documentación se la proporcionó Alexis Santiago RT, de 20 años y vecino de Alcorcón.

Después de eestos hechos, la joven cursó denuncia ante la policía contra Aléxis declarando que, después de salir unos meses con éste, le propuso que mantuviese relaciones sexuales con amigos suyos a cambio de dinero, a lo que ella se negó en repetidas ocasiones hasta que, amenazada de muerte y golpeada, acabó por aceptar por temor el contacto con el preso. Pero al no poder aguantar más esta situación, optó por denunciar los hechos en la comisaría de policía de Alcorcón. Tras la denuncia fue detenido Alexis Santiago el día 17 de febrero y fue puesto a disposición judicial al día siguiente. Antes de ser detenido propinó una paliza a la joven al conocer que ésta había cursado la denuncia.

Funcionarios de prisiones manifestaron a PUERTA DE MADRID su impotencia para ejercer el control necesario en los recuentos penitenciarios, debido a la masificación de éstos. El clima existente en las prisiones alcalaínas es de malestar y desencanto entre una buena parte de los trabajadores que prestan allí sus servicios, puesto que estos centros penitenciarios alcalaínos se encuentran en condiciones no precisamente muy halagüeñas para ejercer por parte del funcionariado una vigilancia y un control adecuados.

Un conocido drogadicto se llevó 25.000 pesetas de un hotel tras asustar a la recepcionista

Un conocido drogadicto y delincuente al que llaman «El Angelillo» y que se recorre las calles del centro de Alcalá pidiendo por los bares tiene abundantes antecedentes delictivos y había salido de la cárcel pocas fechas antes. Y el día 21 de febrero, lunes, logró apoderarse de 25.000 pesetas en el Hotel Bedel. Sobre las 2'30 de la tarde entró en la recepción del mencionado establecimiento, situado en la plaza de San Diego, y allí, con sus gritos y malos modales, logró asustar a la recepcionista y logró de esta manera apoderarse de las mencionadas 25.000 pesetas. Por este hecho se ha cursado denuncia en la comisaría.

La Policía Municipal intervino a unos jóvenes un revólver de grandes dimensiones

Agentes de la Policía Municipal de Alcalá intervinieron un revólver de grandes dimensiones a dos jóvenes que fueron trasladados a comisaría y denunciados por presunto delito de tenencia ilícita de armas. Los hechos ocurrieron a las 0'20 horas del día 23 de febrero en la calle del Empecinado de la ciudad complutense. A esa hora una patrulla policial descubrió que un joven llevaba consigo un revólver, por lo que procedieron a su identificación y a la de un acompañante. Los dos individuos resultaron ser Francisco Javier M.M., de 17 años y David G.V., de 18 años, ambos residentes en Alcalá.

A los dos jóvenes se les ocupó el mencionado revólver, que tenía en su tambor 6 cartuchos, tres de ellos disparados y otros tres sin disparar. Los dos fueron trasladados a la comisaría de Policía donde se les instruyeron diligencias.

Hostal Los Hueros

Los Hueros Hostal

PRESENTA EN DIRECTO:

SABADO 26 FEBRERO

Noche rociera con:

Los Rocieros de Huelva

SABADO 5 MARZO

El sucesor de la canción - Antonio Molina

Sánchez Molina

LOS GRUPOS Y CANTANTES DE ACTUALIDAD ACOMPAÑADOS POR «LA ORQUESTA DEL HOSTAL»

RESERVAS TEL.: 879 26 98/27 34

Detenido cuando robaba una carretilla llena de herramientas

La Policía Municipal de Alcalá detuvó a las 3'25 horas del día 23 de febrero a Miguel C.G., de 32 años, como presunto autor de un robo cometido en un local comercial situado en el paseo de los Curas. Los agentes policiales recibieron aviso de que en un local de esta calle alcalaína, en la esquina con la avenida de Reyes Católicos, se estaba procediendo a un robo. Este local es colindante a una sucursal del Banco de Santander. Los policías inspeccionaron el interior del local y encontraron a Miguel C.G., el cual llevaba una carretilla con gran cantidad de herramientas. El detenido fue trasladado a la casa de Socorro, donde se le realizó inspección médica y luego a comisaría de Policía, donde se le instruyeron diligencias pasando a disposición judicial.

Sufrió amputación de una oreja en una pelea

Un joven de 22 años fue atendido en el hospital Príncipe de Asturias como consecuencia de las heridas que sufrió en una pelea en la que perdió parte de una oreja debido a un mordisco. La pelea se produjo a la 1'30 horas del día 18 de febrero en la calle Portilla. Varias patrullas de Policía Municipal fueron requeridas por testigos presenciales, puesto que se estaba produciendo, según las llamadas, una pelea muy violenta. Los agentes policiales se encontraron cuando llegaron al lugar de los hechos a Ricardo C.G. tendido en el suelo y con la cara ensangrentada. Muy cerca de él estaba Carlos M.M., de 21 años, recostado sobre un coche y con diversas contusiones. Según las investigaciones policiales, la pelea se originó por celos entre ambos jóvenes. Ricardo C.G. presentaba heridas más graves por lo que fue trasladado al hospital donde se le diagnosticó la amputación de parte del pabellón auricular, así como un hematoma en el ojo izquierdo y contusión en su boca. Carlos M.M. presentaba contusiones y heridas de las que fue atendido en la casa de Socorro. Ambos jóvenes se interpusieron denuncia en comisaría por sendas agresiones.

El mismo día que se celebraba un coloquio sobre racismo y xenofobia

Tres extranjeros de raza negra compraron artículos de lujo y pagaron con una tarjeta de crédito robada

Adquirieron dos pulseras de oro y cuatro botellas de coñac francés

Tres hombres extranjeros y de raza negra efectuaron compras el pasado día 17 en varias tiendas con una tarjeta Mastercard robada. La mantequería Madrid-Santander y la joyería Pozuelo, ambas situadas en la calle Mayor, fueron dos de los establecimientos que atendieron a estas personas, aunque parece ser que actuaron en más tiendas, siempre efectuando compras de artículos de lujo.

Los tres hombres se encuentran detenidos. Se dio la coincidencia de que este hecho se produjo el mismo día en que se celebraban en Alcalá unas jornadas sobre racismo y xenofobia organizadas por Izquierda Unida.

En la joyería Pozuelo, sobre la una y media del mediodía del pasado jueves, 17 de febrero, entraron tres hombres de raza negra y efectuaron la compra de dos pulseras de oro valoradas en cien mil pesetas. La tarjeta era una Mastercard que resultó ser robada. Cuando el dueño lo descubrió avisó al 091 y, una vez que los detuvieron, puso la denuncia. El propietario de esta joyería comenta que, al atenderlos, tuvo sus sospechas: «Pero lo tenían todo en regla. Lo mío fue intuición nada más; yo sospechaba, fue la policía la que actuó. Sucesos de este tipo nos ocurren muy a menudo. La seguridad es más bien mala. Hay mucha gente de mal vivir», explica José Antonio, de joyería Pozuelo.

Madrid-Santander, una mantequería de la calle Mayor, fue otra tienda que también visitaron estas tres personas en ese mismo día, sobre las seis y cuarto de la tarde. Dos de ellos entraron al establecimiento y el otro se quedó fuera, en el escaparate. Realizaron una compra de cuatro botellas de coñac francés, por un valor de 19.250 pesetas, y pagaron de nuevo con la tarjeta Mastercard. El dueño de la mantequería no se enteró hasta que, al día siguiente, la policía acudió a la tienda para confirmar si habían hecho una compra esas personas. Ante la respuesta afirmativa, el propietario, Francisco Bellón, acudió a la comisaría para prestar declaración. «No he formulado denuncia porque a mí no me han robado. Compraron y pagaron; yo no puedo dudar de un cliente, de si la tarjeta es o no suya. Lo único que puedo hacer es requisar la tarjeta si veo que no es válida. Es la primera vez que me ocurre algo así. Estas tres personas tenían un aspecto normal. Iban muy bien vestidos; personas que en ningún momento se puede dudar sobre ellas. Hablaban en inglés», nos cuenta Francisco Bellón.

En un local del Centro Comercial El Val

Robaron una pistola de adorno valorada en 9.000 pesetas

Una tienda de regalos y antigüedades del Centro Comercial 'El Val' fue robada el 17 de febrero. Los ladrones rompieron el cristal del escaparate y se llevaron una pistola de adorno valorada en 9.000 pesetas. El hecho se produjo cuando la tienda ya estaba cerrada y el vigilante jurado no estaba en la zona en ese momento.

Sobre las diez de la noche el vigilante jurado de la planta baja del Centro Comercial fue requerido para solucionar un incidente con unos jóvenes en el segundo piso. Los ladrones, ya que se piensa que fue actuación de más de una persona, rompieron la luna del escaparate con un objeto (al parecer un gran imán) envuelto en celo. Se llevaron una pistola de adorno que estaba en el escaparate, valorada en 9.000 pesetas. Los propietarios de un mesón cercano avisaron al guardia jurado que, a su vez, llamó a la policía y al dueño de la tienda. Al parecer, los ladrones eran jóvenes. Geles, la dependienta de la tienda explica que quizá el hecho de que el vigilante tuviese que acudir la segunda planta en ese preciso instante, requerido para un problema con unos jóvenes, esté en relación con el robo, preparado por compinches de los ladrones para dejar la zona libre de vigilancia.

Hace unos meses hubo una oleada de pequeños robos en el Centro Comercial, pero es la primera vez que en esta tienda ocurre un suceso de estas características.

Treparon por las rejas del primer piso y entraron por la terraza de la vivienda

Robo en un piso en ausencia de sus habitantes

Los ladrones se llevaron efectos de oro y dinero en efectivo por un total de 300.000 pesetas

Los dueños de un piso de la travesía de San Asturio se encontraron con que habían sido robados en su domicilio cuando regresaban de un breve viaje. Los ladrones entraron por la terraza y se llevaron diversos efectos y dinero en efectivo.

El importe de todo lo robado asciende a una cantidad que oscila en torno a las trescientas mil pesetas. El suceso ocurrió el día 15 de febrero, martes alrededor de las once de la noche.

Sobre las once de la noche del pasado 15 de febrero los propietarios del piso primero C, en el portal nº 2 de la travesía de San Asturio, regresaban a su domicilio procedentes de un viaje de corta duración. Al aparcar el coche observaron que había luz en su casa y que el toldo de la terraza estaba bajado, pese a que ellos lo habían dejado recogido; esto les hizo alarmarse y avisar a la policía. Cuando ésta llegó y subió con ellos al piso, las luces ya estaban apagadas y en la casa no había nadie, pero descubrieron que les habían robado y revuelto sus pertenencias.

Los ladrones se llevaron diversas efectos de oro, dinero en metálico, una lamparilla de noche y unas figuritas de adorno; se ha calculado que el valor de todo lo robado asciende a una cantidad de 300.000 pesetas aproximadamente. Además los autores del robo se habían dejado la televisión preparada para llevársela, envuelta en unas sábanas. No hicieron grandes destrozos, pero el dormitorio de matrimonio estaba completamente revuelto.

Al parecer, unas vecinas vieron trepar a alguien por las rejas de la ventana del piso 1º y acceder por la terraza al segundo, pero no le dieron importancia porque pensaron que eran los dueños, que se habían dejado dentro las llaves. Además, el habitante del piso tercero oyó golpes, pero no tenía conocimiento de que sus vecinos estuviesen fuera, así que pensó que serían ellos.

El robo en esta vivienda fue denunciado a la policía. «Ahora tenemos miedo de que vueva a pasar algo; sobre todo a los chicos. Cuando tengamos dinero reforzaremos las medidas de seguridad», dice Pablo Linares, propietario del piso.

Pablo Linares, propietario del piso donde se cometió el robo

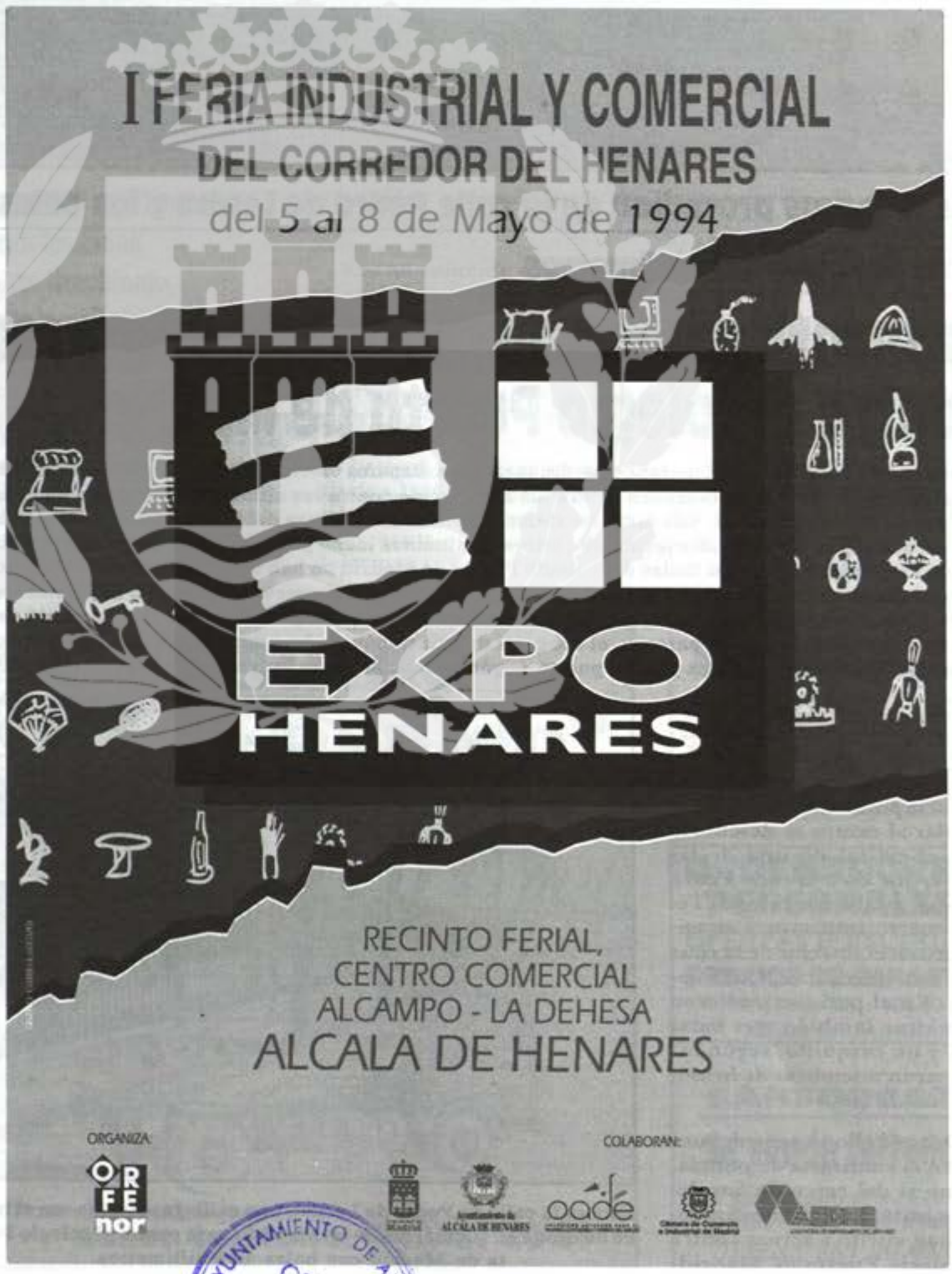

Niños del colegio Puerta de Madrid juegan en el patio de recreo. Estos niños, como si estuvieran en Bosnia, parece que se encuentran bajo el fuego de francotiradores, los que disparan con balas de 9 milímetros desde la calle Pedro de Lerma.

Los disparos procedían de la calle Pedro de Lerma y las balas eran del calibre 9 milímetros

Francotiradores disparan con fuego real contra el colegio Puerta de Madrid

Empezaron hace tiempo disparando perdigones; eran disparos efectuados con escopetas de aire comprimido que tan pronto se lanzaban contra las aulas como contra los niños que realizaban en el patio la clase de educación física. Los disparos siempre venían desde fuera del colegio, bien desde la calle, bien desde algún piso. La asociación de padres de alumnos luchó por conseguir un gimnasio y finalmente lo consiguió, pero los males del colegio Puerta de Madrid no han terminado: ahora los francotiradores disparan con bala, con proyectil de arma corta, del calibre nueve milímetros. Lógicamente, el APA del centro no oculta su temor y quiere nuevas soluciones, que pasan por el levantamiento de las cercas del colegio, pero, al parecer, el concejal de Educación no ha interpretado que esta situación requiera actuaciones urgentes y los ha puesto, según denuncian, en la lista de espera para ser recibidos.

El lunes día 21 de febrero se tuvo constancia de los hechos, que se supone ocurrieron durante el fin de semana. Al incorporarse la comunidad escolar al centro se descubrió que el cristal de una de las aulas, que da a la calle Pedro Lerma, estaba fracturado. Tenía cuatro impactos y se encontró en el interior de la clase una bala del calibre 9 milímetros. En el patio se pudieron encontrar también tres balas más y un casquillo, según informaron miembros de la asociación de padres.

De todo ello se puso denuncia en la comisaría de policía. Como si del cerco de Sarajevo se tratara, los francotiradores han vuelto a actuar contra el colegio Puerta de Madrid, sólo que ahora lo han hecho con balas de verdad.

Esta es la calle de Pedro de Lerma, una calle ya «clásica» en el tráfico de droga en Alcalá, desde la que se dispara contra el colegio Puerta de Madrid con balas de 9 milímetros.

Los miembros del APA criticaron la dejadez con la que se comporta la administración con el colegio público Puerta de Madrid: «Aquí nadie hace nada por solucionar estos problemas y eso es lo que más nos molesta. Saben que esta zona es muy conflictiva, pero no hacen nada». Y es que en el colegio ya llueve sobre mojado tras la experiencia de los perdigonazos: «Es cierto que conseguimos que construyeran el gimnasio para que los niños estuvieran el menor tiempo posible en el patio del colegio, ante el cariz que estaban tomando los acontecimientos con niños incluso heridos. Pero lo que tienen que hacer, y así lo hemos pedido, es que esta zona de la calle Pedro de Lerma esté más vigilada. Lo que pasa es que, ahora que ha pasado esto, seguro que está la policía un par de días por aquí vigilando, pero luego ya no vuelve, porque no se suele ver vigilancia por aquí», dijo la presidenta del APA, Yolanda Miñambres.

Pero una de las reivindicaciones más concretas que tiene el APA es que el ayuntamiento suba la valla que circunda el colegio: «Aquí te tiran desde la calle cantidad de cosas, pero ni siquiera conseguimos eso, que nos lo suban un poco. Hemos podido comprobar cómo otros colegios tienen la valla más alta, pero aquí es todo lo contrario, precisamente la parte que da a la calle Pedro de Lerma está incluso más baja que la que da a la otra calle. No hay dinero para este colegio, nunca hay dinero».

La droga, en directo ante los escolares

Así pues, desde el patio del colegio Puerta de Madrid hay una excelente panorámica de la calle Pedro de Lerma y eso está trayendo el temor y el malestar de muchos padres: «Desde aquí se ve a la gente pinchándose, se ve a los dro-

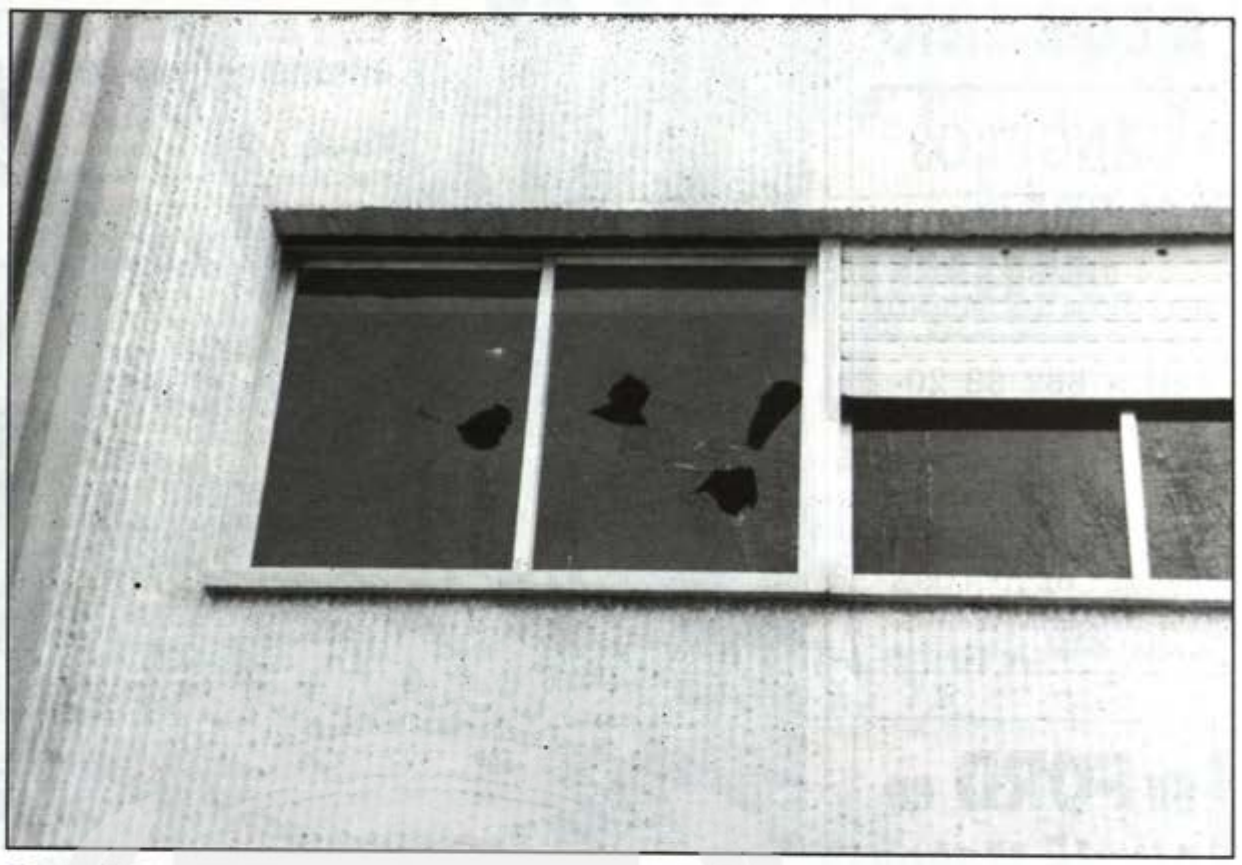

Los cristales de esta ventana presentan cuatro agujeros de bala. Los proyectiles aparecieron en el interior del aula y en el patio del colegio.

gadictos subir a los pisos donde venden la droga. Cuando tienen movida, los profesores tienen que tener mucho cuidado para que los niños no lo estén viendo en directo desde el colegio. Desde el patio del colegio se ve todo el ambiente que tiene la calle Pedro de Lerma».

«La verdad es que con las cosas que han pasado aquí, en el colegio, esto tendría que estar más vigilado», afirmó otro miembro del APA, Mercedes Cuesta. «Lo curioso es que hemos llamado al concejal de Educación, Urbano Brihuega, y nos ha dicho que hasta el día 1 de marzo no podría venir, que vendrá con el alcalde y con el concejal del distrito, que es el de Seguridad Ciudadana».

«Es una vergüenza pasar por ahí y ver lo que ves», comentaron desde el APA: «Esto es un colegio y los niños tendrían que estar más protegidos y no tener que ver estas cosas. Si esto estuviera más vigilado no pasarían estas cosas y los críos no tendrían que ver a la gente drogándose, o las cosas que se ven. Que no puedan luchar contra la droga en esta calle, pues bueno, pero sí que podrían evitar que los niños tengan que ver este espectáculo», dijo la presidenta del APA.

Así, estas madres no tienen reparo en reconocer que prefieren dar la vuelta antes que pasar por la calle Pedro de Lerma: «Da pánico porque los ves con unas pintas que lo primero que piensas, si llevas bolso, es que te van a dar un tirón. Y claro, los niños que están en el colegio, en el recreo, lo están viendo continuamente».

Pero los padres ya no temen solamente que los niños se habitúen a ver todo eso que denuncian, también es el temor a que ocurra una desgracia, que algún chico se pinche con una jeringuilla tirada dentro del patio, o que alguien resulte herido por arma de fuego. Las balas han impactado esta vez contra los cristales de una clase en la que no había nadie, pero ¿y si esto hubiera ocurrido en pleno horario lectivo?

«Es posible que las balas fueran lanzadas con un tirachinas», según la policía

Fuentes de la oficina de prensa de la Jefatura Superior de Policía explicaron a PUERTA DE MADRID que la ventana del colegio Puerta de Madrid no fue rota por ningún disparo: «Es probable que las balas fueran lanzadas con un tirachinas. Cosas de críos. Han utilizado los proyectiles como armas arrojadizas».

Eso no coincide con las declaraciones que nos hicieron los miembros de la asociación de padres de alumnos, que dijeron que se encontró una bala dentro del aula, y otras más y un casquillo en el patio.

Poco después de conocerse los hechos, que fueron descubiertos tras incorporarse los niños al centro escolar y concretamente al aula tras el fin de semana, los miembros de la asociación de padres comentaron a PUERTA DE MADRID las primeras impresiones que habían oído de los agentes de la Policía Nacional relativas a que la munición era del calibre nueve milímetros; siempre se mencionó que se había disparado esa munición contra el centro escolar Puerta de Madrid.

Según fuentes policiales, las balas enigmáticas corresponden a una munición muy antigua y que ya no se encuentra en el comercio actual.

¿ Consume Gasóleo?
Ahorre tiempo y dinero
DISTRIBUCION DE GASOLEOS
El Cruce

Pozo de Guadalajara
Nuevo teléfono: (949) 27 20 21

MARI CARMEN
ASTROLOGA-FUTUROLOGA
Tarot - Sanación por imposición de manos - Limpiezas espirituales
—Consulta previa petición de hora—
Telf.: 889 31 57
ALCALA DE HENARES

ORDENADORES PERSONALES
OFERTAS ESPECIALES
PRECIOS DE IMPACTO
INFORMESE: Tlf.: 888 35 64
(Horas de oficina)

SANTORCAZ
Se vende terreno
360 m/2. Edificable. Centro Pueblo. 4.000.000 Ptas.
Tfno.: 355 86 63

AYUDA
A DOMICILIO

* CANGUROS
* 3ª EDAD
TAMBIEN
SERVICIOS NOCTURNOS

Telf.: 882 88 20
882 73 85

c/. Gallegos, 3
ALCALA DE HENARES
Colabora: Concejalía de Servicios Sociales - Excmo. Ayuntamiento

su FORD en
Alcalá Motor
SERVICIO OFICIAL
VENTAS:
c/ Eras de San Isidro, 7 - Tlf.: 880 14 15
TALLER:
c/. Daoiz y Velarde, 11 - Tlf.: 880 82 15

AFILADOR
SE ARREGLAN PARAGUAS
TALLER DEL CALZADO
«SUPER REPARACION 4 CAÑOS»
Teniente Ruiz, 15 - Puesto 25
(Galería Comercial)

CALEFACCION
GAS NATURAL, BUTANO, GAS-OIL, Etc.
INTAGAS instalaciones
c/ Alfonso Dávalo, 1
(junto a Pl. de Toros) - Tlf.: 883 43 43

FACHADAS
Y CUBIERTAS
— Reformas en general
—Presupuestos sin compromiso—
GES PROYECTOS Y CONSTRUCCIONES
c/ Lugo, 7 -2º D - Tlf.: 880 33 27

El escepticismo ante la solución del problema es la nota predominante entre unos vecinos de la calle Pedro de Lerma que ya viven muy acostumbrados a ver en directo el tráfico, el consumo de drogas y la delincuencia que genera la drogadicción.

Los vecinos, entre la esperanza de que la cosa mejore y el temor de que los *camellos* reaviven el comercio de estupefacientes

Historias de la droga en la calle Pedro de Lerma

«¿Qué dice? ¿Que han detenido a un *camello*? Bueno ¿y qué? ¿Se cree que esto tiene solución?», comentó un vecino de la calle Pedro de Lerma. A su espalda, a unos veinte metros, cuatro o cinco jóvenes miraban a la zona en la que estaba el periodista y sobre todo el fotógrafo que había tomado en su cámara imágenes de la que mucha gente conoce como *la calle de la droga*. Unos cuantos ojos no dejaron de observar a los dos enviados de PUERTA DE MADRID hasta que no abandonaron el lugar; apostados en una esquina, apoyados en una columna y aprovechando los saludables rayos del sol matinal, el pequeño grupo de desocupados esperaban, quizá, el momento para inyectarse la primera dosis del día, ¿o tal vez ya era la segunda? Los vecinos de la calle Pedro de Lerma, los que no tienen nada que ver con el negocio de la droga, tienen impuesto un derecho consuetudinario a los periodistas, una especie de acuerdo tácito: Nada de fotos, nada de nombres. Algunos, incluso, se sienten incómodos hablando con los enviados de PUERTA DE MADRID en plena calle. Son los efectos que produce *la ley de la droga*, la que mueve millones de pesetas en la calle Pedro de Lerma.

Días atrás la Policía Nacional detuvo a Antonio R.M., de 39 años, vecino de la calle Pedro de Lerma, cuando venía de Madrid con 350 dosis de heroína. Los agentes policiales realizaron una labor de investigación hasta lograr la detención de este y otro individuos antes de que llegara a su domicilio después de un viaje a Madrid en el que traía la droga para distribuirla entre los heroinómanos que se concentran en esta calle del polígono Puerta de Madrid. Los policías le estaban esperando y le interceptaron con las dosis.

Pero entre la mayor parte de los vecinos se ha vivido con escepticismo la noticia. Eso suponiendo que en efecto se haya vivido esa noticia, puesto que pocos de los consultados admitieron conocerla. Hay quien sí lo sabe y reconoce que en el barrio se nota mayor tranquilidad tras la detención, aunque sigue el trasiego de toxicómanos, pero en menor escala, como dice un vecino del detenido que aseguró que «llevamos unos días en los que se nota que la cosa ha ido a menos y que se vive con relativa tranquilidad. Solamente se ve todavía a la espalda de la calle Pedro de Lerma algún grupo de toxicómanos que a la vista prácticamente de cualquiera suelen esnifar la droga. ¿Dónde la compran? ¿La compran en otros lados y por inercia van allí a ponérsela, o queda algún rescoldo de gente que la vende por allí? Esa es una duda que queda todavía, pero yo creo que en los últimos días no es tan descarado el tráfico de drogas como lo ha sido».

Temor a pesar de todo

Pero hasta entre los que creen que la situación ha mejorado con la detención de este traficante, al que se considera uno de los más importantes de Alcalá, existe el temor de que la situación vuelva por sus cauces normales y habi-

«Que metan en la cárcel a los traficantes y les pongan a ellos la droga hasta que revienten»

tuales en el barrio: «Se dice que este hombre no tenía antecedentes y que además es consumidor habitual, con lo que entre algunos vecinos existe la sospecha de que pronto vuelva a estar en la calle. Parece que sigue en la cárcel y lo que esperamos es que el juez aplique una pena en la que el tiempo que esté en prisión esté relacionado con la cantidad de droga que llevaba cuando se le detuvo».

La realidad de la calle Pedro de Lerma hasta el momento de la detención para este ciudadano era la presencia habitual por los alrededores de quince o veinte toxicómanos en busca de su consumición: «Ultimamente la cosa era escandalosa hasta la detención de este hombre, pero yo creo que ahora está más tranquila. Es verdad que la policía no ha actuado al ritmo que quisiéramos los vecinos, pero también es cierto que han dado golpes importantes a la droga. Hay mucha presión social y eso ha permitido que estas actuaciones pudieran realizarse. Lo que no sabemos es si los mayores traficantes que operaban en la zona están fuera de juego porque estén encarcelados, o es que están tomando medidas de precaución mucho más rigurosas».

17 gramos de heroína

La detención ha abierto otro debate: aunque nadie duda de que cualquier incautación de droga y detención de «camellos» es importante, ha habido quien ha señalado a PUERTA DE MADRID que «en Alcalá se coge muy poca droga en comparación con otras ciudades y distritos madrileños». Baste decir que las 350 dosis que llevaba el traficante y de las que se incautó la policía son alrededor de 17 gramos de heroína, en el supuesto de que sean dosis de las vendidas a mil pesetas. Si se trata de dosis a ochocientas pesetas, la cantidad de droga es mucho menor: «Eso es pecata minuta que un traficante puede vender en un día o en un par de días», confirmó un agente policial, quien añadió «que eso es sólo una pequeña parte de la droga que a diario se mueve por Alcalá».

Entre los vecinos lo que sí se asegura es que el propio ayuntamiento y la comunidad de Madrid podrían decir mucho en el tema de los traficantes: «Una buena parte de los 'camellos' que se mueven por el barrio viven aquí gracias al sistema de la patada en la puerta, es decir, son ocupantes ilegales. Desde el ayuntamiento o el IVIMA se podría actuar para legalizar esa situación y que desaparezcan los traficantes que viven ilegalmente».

«Esto es horrible; no se nota que hayan detenido a un *camello* porque por aquí siempre hay gente trapicheando», afirmó un vecino, quien apuntó como solución al problema «que metan en la cárcel a los traficantes y les pongan a ellos la droga hasta que revienten».

Otro vecino señaló que «lo primero que tendría que hacer la policía es venir por el barrio, estar aquí y ver lo que vemos habitualmente los que vivimos aquí. No hacen nada viniendo con los coches de vez en cuando, como hacen; dan la vuelta por aquella calle y así no. Por aquí tienen que venir andando para que lo vigilen bien» y añadió que «lo que hace falta es que haya justicia, porque aquí hay mucho drogadicto metido. Si es que no hace falta nada más que venir andando para verlos por aquí, pinchándose y traficando. Si vinieran los policías andando ya veríamos cómo los cogerían más facilmente que si vinieran con los coches. Si es que los policías y todos nosotros sabemos quiénes son».

Este mismo vecino reconoció haber nacido en Alcalá: «Yo nunca he conocido Alcalá como es ahora, que da miedo salir a la calle, que te los encuentras drogándose. La culpa es de los que los han metido aquí. ¿Es que no sabían lo que iba a pasar cuando los metieron aquí a todos? Si eso se lo podía imaginar cualquiera. Todavía me acuerdo cuando a mi señora le dieron un tirón de bolso y la tiraron al suelo. Yo no quiero ni ver al alcalde porque no está haciendo nada por este barrio; yo no soy de ningún partido, pero lo que tengo muy claro es que aquí se tiene que hacer una limpieza muy grande».

Ya puede tirarse de los pelos.

¿Sabía que la tensión nerviosa es responsable de muchos problemas de cabello?
Procure tomar las cosas con calma y venga al **Instituto Capilar Mercedes Prado**. Conocimientos, experiencia y moderna tecnología para recuperar un cabello sano y fuerte. Muy fuerte. Por si tiene que tirarse de los pelos.

Solicite consulta llamando al teléfono
882 75 75
PLAZA DE CERVANTES, 7 - ALCALA DE HENARES

INSTITUTO CAPILAR MERCEDES PRADO

EN EL CENTRO DE ALCALA
c/ Vaqueras y Laguna

* VIVIENDAS DE 2, 3 y 4 DORMITORIOS
* DUPLEX * LOCALES COMERCIALES
* PLAZAS DE GARAJE

* Pequeño parque privado en viviendas planta baja.
* Gran zona de ocio comunitaria
* Plaza de Garaje (opcional)

EXCELENTES CALIDADES DE CONSTRUCCION

Promueve:
AFESA. C/. Santiago, 16 - Alcalá de H.
Informa y vende:
INMOBILIARIA CAMPOMAR
A.P.I.: 888
c/ Mayor, 22 - 1º
Tlf. y Fax: 882 29 69 - ALCALA DE HENARES

¡¡APROVECHE LAS VENTAJAS DE LA PROMOCION DE LANZAMIENTO!!
Estudiamos cualquier forma de pago que nos proponga.

Dolores Pérez Quirós cree que es muy importante que la mujer se conciencie y denuncie todo tipo de abusos

Según la concejala de la Mujer, ha aumentado el número de denuncias por violación

La concejala de Mujer, Dolores Pérez Quirós, afirmó que «las estadísticas de violaciones y agresiones del hombre a la mujer han aumentado considerablemente en los últimos años porque se ha logrado que la mujer se conciencie y denuncie estos delitos. En este aspecto se ha avanzado mucho y eso es muy positivo. Ahí está la brigada femenina de policías y las sentencias judiciales. Todavía hay algunas que se pueden considerar humillantes para las mujeres, pero los jueces tienen cada vez una mentalidad más clara con respecto a este tema». Pérez Quirós calificó también muy positiva la actuación de los sindicatos para evitar el acoso sexual de las mujeres en el trabajo: «Es un tema en el que cada día hay que seguir concienciando a las mujeres para que denuncien y a los hombres para que tengan claro que sus compañeras de trabajo son semejantes e iguales a los compañeros de trabajo en cuanto a derechos y en cuanto a actividad profesional y por tanto no ha lugar a que se de este tipo de situaciones».

Dolores Pérez Quirós habló de estos temas en el marco de una conversación mantenida con PUERTA DE MADRID sobre las jornadas de la mujer que se celebran en torno al día 8 de mayo, Día de la Mujer Trabajadora. La concejala de Mujer señaló que «lo que subyace en el tema de la violencia del hombre contra la mujer, agresiones, violaciones, etc, es una concepción machista, de denigración de algunos hombres hacia la mujer y contra eso es contra lo que luchamos desde los planes de igualdad que tenemos establecidos».

La concejala manifestó que un tema muy importante es el de la violencia en el matrimonio: «Es un tema que cada día está más candente, que existe más y también que cada día se denuncia más. Yo creo que las mujeres tenemos que tener muy claro que el tema de la violencia dentro de la familia excede el ámbito de lo privado para pasar al ámbito de la dignidad personal».

Sobre las violaciones, Dolores Pérez Quirós dijo que «como se puede ver, en los medios informativos salen diariamente. Yo creo que no existen más delitos de violación, sino que lo que existen son más denuncias. Esto es positivo porque es la única forma de atajarlos. Es un avance importante que el código penal esté tratando la tipificación de este delito en otro sentido, el de ser un delito contra la libertad sexual y no como antes, que lo era contra el honor, lo mismo que es un avance que los jueces hagan cumplir cada vez más las penas a los violadores. Pero lo más importante es que las mujeres están tomando conciencia y lo denuncian».

Para la concejala, las mujeres tienen que tener muy claro que la violación se puede dar en cualquier ámbito: «Se puede dar en el ámbito de la familia, de personas conocidas o de antiguas parejas y que en un momento se han roto; en estos casos, como en todos, el hombre hace uso de la fuerza física pura y dura para abusar sexualmente de la mujer».

De cara a las jornadas de la mujer, Dolores Pérez Quirós aclaró que «este año hemos querido que tengan un carácter lúdico y cultural, centrado en el cine. Hemos considerado que en los últimos años se han propiciado suficientemente todos aquellos temas y actividades que van en pro de la igualdad de oportunidades entre el hombre y la mujer. Con ello consideramos que no ha lugar a una semana específica y un olvido durante el resto del año y por eso hemos ido a darle un sentido de reflexión sobre el ocio».

Dolores Pérez Quirós afirmó que en la concejalía y en el Centro Asesor de la Mujer existe interés en crear una asociación de mujeres jóvenes en Alcalá: «Creemos que es un tema fundamental porque las mujeres jóvenes son las futuras generaciones y las que deben tener conciencia de la necesidad de conseguir la igualdad de oportunidades».

El paro femenino procede de la falta de fromación

La cuestión que preocupa a las mujeres es el alto índice de desempleadas que no encuentran oportunidad de trabajo al querer incorporarse al mercado laboral: «Ese problema es consecuencia de otro tema claro, y es la falta de formación que tienen las mujeres de una determinada edad, que en su día no tuvieron acceso a esa formación que les posibilitara un puesto de trabajo. El ayuntamiento no tiene competencias en creación de empleo, pero sí las tenemos en materia de formación y en ello estamos. Sobre todo lo orientamos en la creación de autoempleo».

CURSOS DE INFORMATICA

INTRODUCCION A LA INFORMATICA

* MS-DOS 6.x * WINDOWS 3.1

OFIMATICA

* WORD-PERFECT 5.1 / 6.0 / 5.2
* DBASE IV * LOTUS 1-2-3 3.1+
* CONTABILIDAD INFORMATIZADA

PROGRAMACION

* CLIPPER S'87 / 5.1 / 5.2
* HERRAMIENTAS DE PROGRAMACION BLINKER / CATOOLS / FUNCKYS

SEMINARIOS

* HARVARD GRAPICS 3.0
* FREELANCE LOTUS 4.0

HORARIOS

* Mañana / Tarde
* Sábados intensivos
* Cursos intensivos periódicos
* Cursos intensivos verano

CMC CENTRO MECANOGRAFICO CERVANTES SOCIEDAD LIMITADA

ESCUELA DE SECRETARIADO Y EMPRESA

c/. Teniente Ruiz, 1 (4 Caños)
Telfs.: 889 60 64 - 880 39 10 - ALCALA DE HENARES

La hostelería genera gran cantidad de empleo

Casi medio centenar de personas trabajan directamente en un banquete

El restaurante Foguet espera dar a lo largo de 1994 cerca de 300 banquetes para bodas, comuniones o cualquier otro tipo de celebración multitudinaria. Jesus Bueno Foguet, propietario de este establecimiento radicado en el barrio de Nueva Alcalá, ha sabido introducirse en el mercado de los grandes restaurantes alcalaínos y quedarse con una parte considerable de «la tarta» que forman los banquetes nupciales, comuniones y celebraciones distintas. De la importancia que para el mercado del trabajo tiene este sector, baste decir que un banquete para un restaurante como el de Jesús Bueno Foguet puede ocupar a cerca de medio centenar de personas de forma directa. Por eso este empresario de la hostelería no sabe lo que significan las palabras «crisis económica» a la que tantos empresarios y trabajadores temen y padecen.

Jesús Bueno Foguet, propietario del restaurante Foguet

El año 1993 ha representado la expansión del restaurante Foguet, una expansión que su propietario no esperaba que fuera tan rápida. Para Jesús Bueno Foguet, los 140 banquetes dados en el año 1993 han sido una cifra superior a la que él preveía, pero en 1994 los resultados del pasado año se van a disparar: «Según está la contratación, nos iremos a los 280 ó 300 banquetes entre bodas y comuniones». Todo ello hace que, para poder celebrar un banquete, ya es difícil encontrar hueco en las tardes o noches de días festivos o vísperas hasta el mes de octubre.

«Nosotros no estamos notando ninguna crisis económica, sino todo lo contrario, estamos trabajando cada día mejor. En poco tiempo hemos subido mucho», dijo Jesús Bueno Foguet, quien añadió que «es posible que la crisis la estén notando gente que ha trabajado mucho o que no hace frente a ella, gente que tampoco se ha preocupado mucho y no se ha renovado quedándose un poco más antiguos. Entonces, la gente que viene detrás va haciendo las cosas mejores, con unos montajes más modernos. El cliente va buscando siempre estar lo más a gusto posible, estar en un sitio de su agrado».

Jesús Bueno Foguet abrió la cafetería hace tres años, al año abrió uno de los salones y el pasado año abrió el segundo de sus salones, el de mayor capacidad: «En dos años hemos multiplicado nuestra capacidad por dos. Si antes teníamos con el primer salón una capacidad de 200 comensales, ahora la capacidad de que disponemos es de 700 y ya estamos pensando en hacer alguna cosa más».

Cliente de banquete

El restaurante Foguet ha enfocado más su negocio a los banquetes por las propias dimensiones que tiene: «Es un sector de público muy amplio. Cuando das un banquete metes mucha gente. Nosotros vamos buscando precisamente eso, el banquete. Pero también nos estamos trabajando el restaurante a la carta y no se está haciendo mal, pero lo fuerte para nosotros son los banquetes». La tercera vía es la de las cenas-baile, una modalidad en la que el restaurante Foguet incide en los meses más flojos de bodas, es decir, en noviembre, diciembre, enero y febrero: «También están teniendo bastante éxito pero luego no las puedes mantener por la cuestión de banquetes», reconoció el dueño del restaurante Foguet.

El establecimiento da trabajo diario y fijo a diez personas, pero con los banquetes el empleo se multiplica: «En los fines de semana, entre personal de limpieza y personal extra de servicio podemos meter entre veinticinco y treinta personas más; no son puestos fijos, son de colaboración por horas, pero se genera bastante trabajo. Un restaurante como éste está dando bastante trabajo».

Bueno Foguet reconoce que sus clientes se decantan más por los asados de carne y por las carnes a la brasa: «La gente es un poquito reacia a los pescados; siempre la gente es más carnívora que pescadera». En cualquier caso este empresario señala que es factible la idea de potenciar la gastronomía alcalaína: «Yo creo que es posible, lo que pasa es que hace falta un potencial bastante grande. Los mismos restaurantes deberíamos estar un poquito más unidos y encontrar las causas por las que se nos escapa la gente de Alcalá a otros sitios habiendo aquí unos buenos restaurantes. Tenemos que crear una cocina alcalaína que atraiga a la gente porque ahora mismo se nos está yendo mucha gente fuera los fines de semana a pueblos de Guadalajara, a la sierra o a otros municipios de Madrid».

Comuniones

En breve comenzará una época que es crucial para un restaurante especializado en banquetes, la de las comuniones: «Es uno de los puntos fuertes para un restaurante como el nuestro. Es un mes y medio en el que trabajas a tope. Al haber multiplicado nuestra capacidad, también hemos multiplicado el número de banquetes por comuniones. Después tenemos los banquetes nupciales hasta noviembre y ahí las contrataciones han sido masivas en comparación con el año pasado. Aunque se habla de la crisis la gente se sigue casando y celebrándolo».

Un banquete tiene distintos precios por menú en el restaurante Foguet: «Tenemos veintidós menús orientativos, que van desde 3.400 pesetas por personas hasta más de 9.000 pesetas. Hay menús para todos los gustos, porque los puedes combinar y puedes sugerir lo que quieras».

TELE-FARMACIA

SERVICIO DE FARMACIA DE GUARDIA A DOMICILIO

TELE-FARMACIA agradece a todos los alcalaínos
la buena acogida dispensada
en su primera semana de funcionamiento.

Entrega de productos farmacéuticos
a domicilio noches y fines de semana.

Si el producto es con receta pasamos a recogerla.

LLÁMENOS: 908 81 55 64 y 889 01 85

EXCM. AYUNTAMIENTO DE ALCALÁ DE HENARES OFICINA DE PRENSA

La A.V. Cervantes renovó su junta directiva

«El distrito II es un búnker político porque todos los asesores que hay son del PSOE

— declaró el nuevo presidente, Juan Bonache —

La asociación de vecinos Cervantes renovó su junta directiva el pasado 11 de enero. El nuevo presidente, Juan Bonache, ha sustituido en el cargo a Inocencio Cea, más comprometido ahora en la constitución de una federación comarcal de asociaciones de vecinos, de la que posiblemente sea nombrado presidente. Los objetivos de Bonache al frente de la asociación son seguir trabajando por los vecinos del distrito, potenciando la participación al máximo.

Además de Juan Bonache, las personas que configuran actualmente la junta directiva de la A.VV. Cervantes son las siguientes: Fernando Mayo, Pedro Mezcúa, Isabel Nova, Paqui Serna, Carmen Núñez, Loli Rioja, Miguel Fernández, Victor Fernández, Inocencio Cea, Juan José Antolino y Justo Basanta.

Juan Bonache quiere imprimir un nuevo rumbo, más participativo, a la marcha de la asociación restando protagonismo al cargo que él ahora ocupa, el de presidente. En su opinión, ese protagonismo involuntario que en los últimos meses había obtenido Inocencio Cea entorpecía la labor de la asociación. «Han concurrido varios factores. Cea está trabajando en la federación comarcal de asociaciones y no tenía tiempo para atender a la A.VV. Cervantes como él quería. Por otra parte, Cea se ha dedicado de lleno y ha llegado un punto en el que ser tan conocido no beneficiaba mucho la buena marcha de la asociación. No porque sus gestiones fueran malas, porque siempre ha puesto la máxima voluntad en lo que hacía, sino porque, al tener tanta familiaridad con la gente, cuando vas a reivindicar una cosa la toman como algo tuyo, no como una reivindicación colectiva».

El nuevo presidente considera que hay que tratar de que «sea la asociación la que tenga renombre, no Bonache, Cea o cualquier otro, porque la asociación se queda y los demás pasamos por aquí. La A.VV. Cervantes es la figura y los demás somos meros instrumentos que estamos trabajando en ella».

Reivindicación de un centro de salud para el distrito II

La A.VV. Cervantes está actualmente volcada en recoger firmas para que Telefónica rectifique sus tarifas en Alcalá. Nada más concluya esta campaña, la asociación comenzará otra no menos importante: la reivindicación de un centro de salud para el distrito II. «Tenemos el Ramiro II, que más que un dispensario es una cloaca, y también tenemos los 30.000 habitantes de este distrito, derecho a un centro de salud adecuado para la asistencia médica». Este centro parece ser también el objetivo del INSALUD, tal y como manifestó la pasada semana el director provincial en la inauguración del Manuel Merino.

Juan Bonache afronta su tarea al frente de la Asociación de Vecinos Cervantes con ilusión y propósito de esforzarse.

Publicábamos hace unas semanas la queja de los vecinos del barrio del Pilar que llevan esperando la conclusión de las obras y el suministro de gas natural desde hace algún tiempo. La asociación también está siguiendo este tema de cerca: «Hablamos con un representante de la empresa que nos dijo que no nos preocupáramos, que todo iba bien, pero todo no va bien. Estamos esperando para 'llamarles a filas' porque si quieren arrancar las obras en Reyes III sin haber acabado lo anterior, el primer impedimento que se van a encontrar es la asociación. No estamos dispuestos a que empiecen 200 obras y a que no acaben ninguna».

El tema de la droga es otro asunto de desgraciada actualidad en el distrito II, aunque no mucho peor que en otros sitios, según declaró Juan Bonache. A este respecto la A.VV. Cervantes considera que no dejará de prestar consejo a aquellos jóvenes que muestren interés por rehabilitarse, aunque se mantendrá al margen del tema, ya que «hay otras entidades que son las que tienen que solventar esta papeleta. Hay chavales que se podrían regenar, pero hay estamentos que parece ser

Inocencio Cea recoge una placa conmemorativa de sus años al frente de la asociación de vecinos Cervantes de las manos de Juan Bonache, nuevo presidente de la entidad vecinal.

Estos son los miembros de la nueva junta directiva de la Asociación de Vecinos Cervantes

que no quieren que apliquen la voluntad que tienen en su regeneración, sino que se pierdan en el basurero de donde no hay forma de sacarlos. Esas instituciones serán, pues, las que tengan que dar la cara cuando pasen cosas raras de drogodependientes».

«La maraña pesoísta» del distrito II

Como presidente de la Asociación dde Vecinos Cervantes, Juan Bonache es vocal, con voz y voto, en la delegación del distrito II y como tal ya ha mantenido una reunión con el nuevo concejal del distrito, Pablo González. Su primera impresión es la siguiente: «Pablo González viene ya muy aleccionado del ayuntamiento» pretendiendo «justificar al anterior concejal, Velasco, y a la gente que le ha estado asesorando, que es peor que Velasco».

En opinión de Bonache, la delegación del distrito II es un «búnker político, porque todos los asesores que hay son del PSOE. Cuando te metes ahí te metes en una maraña 'pesoísta' y es mi propuesta que se integre un miembro de la asociación de vecinos Cervantes en las comisiones de trabajo para que en todo momento sepamos qué pasa en la delegación. Si quieren trabajar así, trabajaremos y, si no, podemos dividir la baraja y seguir cada uno por donde estamos».

ÓBRA CULTURAL
CAJA DE MADRID

Febrero - Marzo de 1994

PROGRAMA DE ACTOS 11º MARATON

DIA	ACTO	HORA
Viernes, 25	Grupo Alhambra (teatro)	8 tarde
Sábado, 26	Agrupación Musical «Virgen de la Pera».	7'30 tarde
Dom., 27	Colectivo escénico «Légolas» (teatro infantil)	12 mañana
Dom., 27	Antonio Soria (antología poética)	7'30 tarde
Lunes, 28	Saioa Manin Aguirre (violín - piano)	8 tarde
Martes, 1	Chema Saiz (jazz)	8 tarde
Miérc., 2	Angeles Corredera (cantautora)	8 tarde
Jueves, 3	Recital lírico por Carmen Sanz y Miguel Dólera	8 tarde

EXPOSICIONES

Sala «A»: Colectiva V - Hasta el 2 de Marzo

Luis Sandeogracias, Jesús G. Lominchar, María Remesal, Antonio Luengo, Asunción Sanguino, Asunción Poza, Raquel San Román, Stella Cino.

Sala «A»: Colectiva VI - Del 3 al 11 de Marzo

Carlos F. Prieto, Trinidad Romero, Esperanza A. Gajate, Angeles Lancharro, Sebastián Gascueña, Alicia González, Almudena González, Raúl Carreto.

Sala «B»: Colectiva V - Del 28 de Febrero al 2 de Marzo

Manuela Galván, Carmen G. Arahuete, Mª Jesús de Mingo, Carmen Suárez, Aura Termis, Mª Val Marchante, Mercedes Cruz, Ana Isabel León.

= ENTRADA LIBRE =

AVISO: Los actos son susceptibles de modificación o cambio de fecha.
En cumplimiento de las normas de seguridad, solamente podrán acceder al Salón de Actos el mismo número de personas que hay de butacas.

Se trata de una composición de Luis Alberto Cabrera sobre las imágenes del Cristo de la Agonía, la Virgen de los Dolores y San Juan

Ya hay cartel para la Semana Santa alcalaína de 1994

La Semana Santa de 1994 ya tiene cartel anunciador. Al cartel que representó a la Virgen de los Dolores le sigue este año una composición sobre el trío que forman el Cristo de la Agonía, la Virgen de los Dolores y San Juan, venerados por la cofradía que recibe este mismo nombre y a la que se conoce como la del Cristo de la Agonía.

El cartel ha sido realizado por el fotográfo Luis Alberto Cabrera, técnico municipal de imagen adscrito al gabinete de la alcaldía, y destaca por el estudio de luz que tiene hecho el cartel y la composición. Se trata de un cartel con elementos muy parecidos al que tuvo el que representó a la Virgen de la Soledad con la cúpula de la iglesia de las Bernardas al fondo. En este caso, la composición hace parecer como si el Cristo emergiera de un fondo muy bello, el del artesonado del convento de Santa Ursula, donde se venera este trío.

Luis Alberto Cabrera tiene 36 años y éste es ya su séptimo cartel de Semana Santa, coincidiendo con el impulso de ésta en Alcalá desde que se implicó en su organización el ayuntamiento en colaboración con la junta de cofradías. El fotógrafo reconoce elementos similares en el cartel de este año con aquel que representó a la Virgen de la Soledad: «En ambos casos aparecen elementos de la iglesia en la que están y he querido resaltar el marco en el que se encuentran. En el caso del cartel de este año me pareció conveniente destacar el artesonado mudéjar del convento de las úrsulas, porque tiene un gran valor artístico».

El autor del cartel explicó que el secreto de su obra este año es la iluminación: «Es impactante siempre y cuando la iluminación sea la adecuada; una iluminación diferente en cuanto a su dirección podría dar una imagen de falsedad y no de integración de las imágenes con su fondo», dijo Cabrera añadiendo que su composición es un fundido: «No he colgado las imágenes para hacer la fotografía. Tras el estudio de luz hice fotografías de las imágenes por separado y del artesonado por separado para luego terminar haciendo el fundido».

Cabrera recordó que las dificultades que tuvo para hacer su trabajo en el convento fueron precisamente que en esos momentos se estaba realizando el culto en la iglesia: «Temía molestar a la veintena de mujeres que se encontraban rezando el rosario; por eso no me pude mover con comodidad».

En esa tarde no le faltaron algunos apoyos: «Sí encontré la ayuda, durante toda la tarde que duró el trabajo, del presidente de la junta de cofradías, Pascual de Diego, y del presidente de la cofradía del Cristo de la Agonía, José Antonio de la Torre.

Este es el cartel para la Semana Santa de 1994

El fotógrafo reconoció sentirse encantado con la obra realizada: «Siempre ocurre lo mismo, que un cartel, cuando sale, te hace olvidar a los anteriores y eso no es justo, pero la realidad es que este año estoy encantado. Sin querer desmerecer en absoluto las imágenes de este trío, creo que la fotografía supera a la realidad de las propias imágenes. Especialmente me gustan los tonos cálidos que tiene el cartel, que hacen que esa realidad sea superada. He preferido respetar el canon de proporcionalidad que tienen las figuras para resaltar en iluminación y composición al Cristo».

Un depósito cultual

Independientemente de la vertiente estrictamente religiosa de la Semana Santa, es claro que la serie de carteles elaborada por Luis Alberto Cabrera constituye por sí misma un depósito cultural que puede llegar a ser muy importante en el futuro como documentación de las imágenes penitenciales complutenses. La obra conjunta de Cabrera no sólo sirve para anunciar una semana santa tras otra; tiene además la utilidad de dejar progresivamente constancia para el futuro de una parte del acervo artístico de Alcalá y de su significado dentro de una sociedad concreta.

Cuando hayan pasado los años, si Cabrera sigue en su tarea como es de suponer, habrá dado lugar a una documentación que no dejará de ser útil para los eruditos porque fotografiar el presente no deja de ser una forma de hacer historia.

Según Gustavo Severién, hay incumplimientos que datan de la anterior legislatura

«El PSOE dispara con pólvora mojada y no cumple los compromisos que anuncia»

«Al equipo de gobierno socialista le sobran proyectos, pero le faltan realizaciones»

El concejal del Partido Popular Gustavo Severién criticó que al equipo de gobierno socialista en el ayuntamiento de Alcalá le sobran proyectos pero le faltan realizaciones: «El PSOE dispara con pólvora mojada; no cumplen los compromisos que anuncian en los medios informativos. Como quedó demostrado en el pleno del ayuntamiento del día 15 de febrero, la mayor parte de los proyectos que están lanzados a bombo y platillo están incumplidos; son flor de un día y no han visto ninguna plasmación». Severién dijo también que «hay incumplimientos que vienen incluso de la anterior legislatura, como es el caso del museo arqueológico, cuya inauguración se anunció para 1989; estamos en 1994 y todavía no hay fecha de inauguración ni tan siquiera de cuándo se van a reiniciar las obras».

El Partido Popular destacó incluso que el PSOE aprobara la propuesta realizada en el sentido de que se agilicen los trámites con respecto al citado museo arqueológico de la CAM en Alcalá: «Se han dado cuenta de que era un incumplimiento de hace dos legislaturas y han aceptado enviar la protesta del ayuntamiento por la dejadez y abandono del proyecto ante la Comunidad de Madrid, aunque creemos que va a ser imposible que el museo se abra en esta legislatura. De todos modos, ésta es la única vez que han reconocido el incumplimiento y van a hacer algo porque en el resto de ellas simplemente dijeron que no tenían previsto cumplirlas, es decir, utilizan fuegos de artificio y no hacen absolutamente nada».

Gustavo Severién puso como ejemplo el reglamento de honores y distinciones, algo aprobado por unanimidad por la corporación: «La sorpresa es que a nuestra proposición sobre el estado en que se encuentra este reglamento y la necesidad de que se agilice, votaron en contra porque, como dijo el concejal de Relaciones Institucionales, si no lo habían hecho en este plazo, no se comprometían a hacerlo en un mes o en dos meses. Esto es un rosario de incumplimientos que queremos que llegue a los ciudadanos complutenses».

El concejal del PP señaló que la pretensión de su grupo al presentar las mociones sobre el estado de estos proyectos presentados, fue poner de manifiesto precisamente el grado de incumplimiento del PSOE con los compromisos contraídos: «Nosotros no estamos de acuerdo en absoluto con algunos de estos proyectos, como por ejemplo el del aparcamiento subterráneo en la plaza de Cervantes. Ellos nos dijeron que era un proyecto maravilloso para la ciudad, pero nosotros no nos lo creímos y lo criticamos. Ha pasado el tiempo y no han hecho nada porque no tienen ningún tipo de proyecto».

Gustavo Severién afirmó que el PP no quiere que haya tantos frentes abiertos en la política del gobierno municipal: «El PSOE tira con pólvora mojada y lo que tienen que hacer es cerrar alguno de los frentes que han abierto. Lo que no puede ser es que las noticias sean flor de un día y que, ya publicada la noticia, pierda el interés para el grupo socialista, a pesar de la ilusión que más o menos ha podido crear entre los ciudadanos».

Gustavo Severién afirmó que el PSOE incumple sus compromisos

Otro ejemplo señalado por el PP a través de sus proposiciones fue el de la Fundación José Caballero: «En eso estuvimos todos de acuerdo, aunque nosotros insistimos en que esto se tendría que hacer lo antes posible para que la obra del pintor enterrado en Alcalá no la perdiéramos. Ha pasado un tiempo precioso, pero no se ha llegado a ningún acuerdo con la viuda para poder rescatar la obra para Alcalá. Al final puede que esta fundación no se vaya a poder realizar por falta de ganas o por falta de dinero porque desde que se anunció no se ha vuelto a hacer nada».

Sobre el patrimonio arqueológico de la Comunidad de Madrid, Gustavo Severién aseguró que no ofrece ninguna seguridad donde se encuentra almacenado, en la sede del Taller Escuela de Arqueología: «Tememos que algunas piezas se puedan perder y sobre todo que se pierda la catalogación. Las cajas están caídas, rotas e incluso a la intemperie. Yo creo que esto lo desconoce incluso la consejería de Cultura».

El Partido Popular pidió en la sesión plenaria que se aceleren asuntos tales como el convenio del ayuntamiento con la Iglesia Católica para que su riqueza artística pueda ser visitada. Gustavo Severién nos habla de este asunto: «Esto se aprobó unánimemente, pero esto no se puede hacer a cambio de nada. Es necesario que haya una negociación con el obispado que no se ha producido; este compromiso que había aceptado el alcalde no se ha plasmado y es necesario que se haga para que el patrimonio pueda estar a disposición de todos los alcalaínos». Otro asunto que según el PP ha quedado en el olvido fue el de la recuperación del patrimonio de la universidad complutense creada por Cisneros y que en virtud de un acuerdo con el rector Gustavo Villapalos, de la Complutense de Madrid, tendría que venir a Alcalá a cambio del uso del gentilicio: «El alcalde dijo que a finales del 93 estaría solucionado, pero en febrero del 94 el tema ha ido languideciendo porque el patronato no se ha reunido. La Universidad Complutense ha esgrimido las elecciones a rector y claustrales para dilatar el proceso. Pero el tema nos preocupa al Partido Popular y creemos que el alcalde tiene que recuperar las negociaciones. La sorpresa es que nos dice que no puede hacer más de lo que ha hecho. Esto nos produce tristeza y consternación porque pensábamos que iba a levantar la bandera de la recuperación de este patrimonio y lo que creemos que ha recibido ha sido un toque de atención para que modere sus pretensiones».

INTERURBANIZACIONES IBERICAS

PROYECTOS Y CONSTRUCCIONES

• Viviendas unifamiliares • Reformas de todo tipo

—PRESUPUESTOS SIN COMPROMISO—

¡Recogemos sus ideas y realizamos sus proyectos!

c/ Río Badiel, 11 - Teléfono y Fax: 883 32 50 - ALCALA DE HENARES

El PP critica las «continuas modificaciones que se están haciendo en el plan general de ordenación urbana

«Al concejal de Planeamiento sólo le gusta mover papeles»

El Partido Popular está mostrando sus críticas a las modificaciones que se están realizando sobre el Plan General de Ordenación Urbana considerando que éstas son excesivas y obedecen por una parte a la mala redacción del documento que planifica el urbanismo complutense y a intereses concretos del partido que forma el equipo de gobierno en el ayuntamiento, el PSOE. La portavoz del PP, Esther García Romero-Nieva declaró a PUERTA DE MADRID que «algunas de estas modificaciones son por errores materiales y son normales, pero hay auténticas modificaciones del plan que creemos que les convienen a los socialistas, como por ejemplo el caso del aparcamiento para vehículos pesados».

Esther García reconoció que el Partido Popular votó a favor del PGOU en su momento, admitiendo así una de las alusiones que el PSOE le ha hecho como réplica a sus críticas: «Hace tres años aprobamos el documento por unanimidad, y el sentido de nuestro voto fue sobre la base de los informes técnicos».

Sobre la modificación puntual del polígono en el que se construirá el aparcamiento de vehículos pesados, Esther García recordó que el Partido Popular se ha venido oponiendo a las modificaciones: «Seguimos sin saber qué es lo que va ahí. Está claro que eso es un aparcamiento para vehículos pesados, pero alrededor es donde va el negocio del siglo. No sabemos si es que quieren hacer talleres, tiendas, un hotel, un restaurante... No nos quisieron contestar en el pleno del mes de febrero, no se quisieron dar por aludidos, pero lo cierto es que con la anuencia de Izquierda Unida, que también criticó la falta de información, la modificación se acabó aprobando».

Crescencio Vicente Abad, concejal de Planeamiento

Los errores y modificaciones del PGOU son, para el PP, algo más que pura anécdota: «Por una parte están suponiendo mucha pérdida de tiempo y por otra parte mucha pérdida de dinero para el ayuntamiento. Esto nos está costando mucho dinero a los alcalaínos y está creando sensación de inseguridad jurídica a los ciudadanos». Esther García explicó que el problema viene al percibirse que los redactores del documento «no contemplaron muchos de los planes parciales aprobados con anterioridad a la redacción del PGOU. Esto trae consigo que todas las personas que creen tener su plan parcial aprobado y que pueden desarrollarlo, cuando van a hacerlo se encuentran con que el PGOU no lo ha contemplado, tienen que pedir una modificación del plan, los trámites se alargan en el ayuntamiento, en la comunidad de Madrid, y todo ello supone inseguridad jurídica y gasto de dinero para particulares y para el ayuntamiento, además de pérdida de tiempo».

Para el PP, «los redactores del PGOU, que cobraron muchos millones por ello, no lo hicieron suficientemente bien. Se pueden tomar como normales los errores mecanográficos o en la planimetría, pero no lo es tanto la cantidad de planes parciales que no se han recogido, algo que simplemente tenían que haber cogido y pasarlo directamente al documente, porque ya estaba aprobado en las normas subsidiarias. Nosotros votamos favorablemente con base en los informes técnicos que nos dio el arquitecto municipal, por entonces Cristóbal Vallhonrat, que hoy está en la Comunidad de Madrid. Los propios técnicos del ayuntamiento nos han dado en alguna ocasión la razón al PP. El PGOU es un documento demasiado rígido que permite pocas posibilidades de actuación».

Esther García anuncia que van a estar «muy atentos» al desarrollo del proyecto de construcción de un aparcamiento para camiones

Pero la mayor crítica del PP viene no tanto por las correcciones materiales, sino por lo que califica Esther García como «auténticas modificaciones de los planteamientos del documento, como en el estacionamiento de vehículos pesados, donde el plan parcial se ha modificado para poder construir un minipolígono industrial».

Así pues, el Partido Popular anunció en la sesión plenaria del día 15 de febrero que va a seguir muy de cerca el desarrollo de este proyecto: «Que no le quepa duda al concejal de Planeamiento, Crescencio Vicente Abad. Vamos a vigilar tanto lo que se hace ahí como quién está detrás de eso porque son personas muy conocidas por los ciudadanos —ahí están los accionistas—, se les ve mucho por aquí, por el ayuntamiento, lo cual es legítimo. Creemos y así se lo sugerimos, que esa es la causa por la que IU, que en un principio decía que desconocía el tema, aprobase la modificación. Por eso le dijimos al portavoz de IU que es posible que pueda tener información privilegiada sobre el tema, pero seguimos criticando que este partido apoye una modificación del plan de este calibre, para hacer algo que no sabemos lo que es».

Esther García añadió que «al no decir claramente los promotores que es lo que quieren hacer, es lógico que tengamos nuestras sospechas y nuestras prevenciones al respecto».

El PP volvió a centrar las críticas en la ineficacia del concejal de Planeamiento: «El trabajo se le amontona sin que le dé salida porque está demostrando su incapacidad. Es un hombre al que sólo le gusta mover papeles sin dar soluciones».

CENTRO MUNICIPAL DE DOCUMENTACION
ALCALÁ DE HENARES

Nationale-Nederlanden
150 AÑOS ASEGURANDO A MILLONES DE EUROPEOS.

DESCUBRA UNA PROFESION ABIERTA AL FUTURO

DENTRO DE UNA ORGANIZACION COMERCIAL EN PLENA EXPANSION

Nationale-Nederlanden, la empresa a la que usted puede unir su futuro, es una de las mayores aseguradoras del mundo, que cuenta con una amplia experiencia internacional y con una creciente actividad en nuestro país.

La solidez de su futuro está cimentada en 150 años de trabajo y en su presencia en 22 países con más de 24.000 empleados. Además, forma parte del mayor grupo financiero holandés: el Internationale Nederlanden Group, con oficinas en los cinco continentes.

Entre en Nationale-Nederlanden. Una compañía que le abre ahora las puertas de un futuro profesional estable.

OFRECEMOS

- Formación a cargo de la empresa.
- Posibilidad de promoción a corto plazo.
- Elevados ingresos.

BUSCAMOS

- Nacionalidad española.
- Ambos sexos.
- Buen nivel cultural.
- No necesaria experiencia.

Interesados, llamar al tfno: **(91) 881 12 77** de 9 a 13 h. y de 16.30 a 19 h. (Srta. Carmen)

NATIONALE-NEDERLANDEN
C/ Talamanca, 7. 28807 Alcalá de Henares - Madrid.

Participaron varias asociaciones de inmigrantes

IU organizó un coloquio sobre el racismo y la xenofobia

Se dirigieron duras críticas a la reforma de la ley de Asilo y Refugio

Varias asociaciones de inmigrantes se reunieron el pasado 17 de febrero para celebrar una charla coloquio acerca del racismo y la xenofobia. La organización corrió a cargo del área de movimientos sociales de Izquierda Unida. Los inmigrantes hablaron de su problemática en la sala de conferencias internacionales de la universidad cisneriana.

Los objetivos del coloquio eran, principalmente, concienciar a la población de Alcalá y a la gente interesada de los problemas que tienen los inmigrantes en España y en Alcalá: falta de vivienda y empleo, discriminación, agresiones etc. Se pretendía enfocar hacia la búsqueda de «una España solidaria».

En Alcalá hay varios colectivos de inmigrantes. El Colectivo Akamayon (guineanos); Markasa Perú; Unión de Inmigrantes Dominicanos en España y S.O.S. Racismo. El reunirlos a todos era otro de los objetivos del coloquio, así como darlos a conocer.

El año pasado se celebraron otras jornadas de estas características y se recuerdan con un balance positivo. «El año pasado estuvieron un poco influidas por la muerte de Lucrecia Pérez, que había sido asesinada un mes antes aproximadamente y yo creo que la gente estaba más sensibilizada hacia el tema. Pero todo esto interesa porque España debe mantener esa actitud abierta que tiene hacia los inmigrantes y no puede terminar siendo un país racista o extremista», opina Francisco José Pérez Esteban, responsable del Area de Movimientos Sociales de IU.

Carlos Jara, de la organización Markasa-Perú; Benedicto Obiang de Akamayon; Juan Cuevas, de UIDE (Unión de Inmigrantes Dominicanos en España); Alejandro Tamaguini, de SOS Racismo, y Begoña San José, concejala de IU en el ayuntamiento de Madrid, participaron como ponentes en esta charla coloquio.

Uno de los temas que se trató fue la reforma de la ley de Asilo y Refugio que va a llevar a cabo el PSOE. Begoña San José, concejala de IU en el ayuntamiento de Madrid, explicó que, desde su partido, se apoya el original de esa ley de 1984, pero no la reforma que se pretende hacer porque lo que intenta es acelerar las tramitaciones legales.

Francisco José Pérez dijo que «antes, a un inmigrante que llegaba a España le dejaban tres meses para regularizar su situación. Esto lo quieren reducir a siete días y, si esa persona no ha conseguido arreglar la tramitación en ese

¡URGENTE!

PERSONAS PREINSCRITAS
EN LAS COOPERATIVAS
VICOMA Y EMPLEADOS PUBLICOS

Rogamos se personen URGENTEMENTE en nuestras oficinas,
c/. NEBRIJA, Núm. 1 - 2° D (semiesquina a c/ Libreros) —Alcalá de Henares—
o se pongan en contacto llamando a los **Telfs.: 883 57 10 - 883 57 11**

PARA INFORMARLES DE LOS PROYECTOS
DE EJECUCION INMEDIATA EN LA RINCONADA
(caso de resultar adjudicatarios del suelo público ofertado por el Ayuntamiento)

INVITAMOS TAMBIEN

A TODAS AQUELLAS PERSONAS NO PREINSCRITAS QUE ESTEN INTERESADAS EN CONOCER NUESTRAS NUEVAS OFERTAS:

* PISOS 8.884.080
* BAJOS CON PARCELA ... 11.802.370
* DUPLEX 12.680.000
* CHALETS ADOSADOS 13.675.000

(LOS PRECIOS INCLUYEN PLAZA DE GARAJE)

VICOMA, S.C.L.
VIVIENDAS PARA EMPLEADOS PUBLICOS, S.C.L.

plazo, lo expulsan del país. Además será la policía quien decida en la frontera si esa persona puede o no quedarse; eso es lo que nos parece en Izquierda Unida lo más grave y por ello hemos recurrido la ley al Supremo; y no sólo IU sino también voces del PSOE».

Begoña San José opinó que, en un Estado de Derecho como el español, cualquier derecho tiene protección judicial, así que debe ser el juez el que tenga la potestad de decidir si el inmigrante tiene que marcharse o quedarse. Añadió que no puede considerarse a un inmigrante como un maleante por el mero hecho de ser extranjero.

Se llegó a la conclusión de que «España es un país racista», sobre todo en el aspecto económico

Se acusó a la Ley de Extranjería de servir sobre todo para poner trabas a los extranjeros

Carlos Jara, el representante peruano, dirigió su exposición a una crítica de la Ley de Extranjería, a la que acusó de servir únicamente para poner trabas a los extranjeros, como el reagrupamiento familiar o los permisos de trabajo.

Se llegó a la conclusión de que España es un país racista, sobre todo en el aspecto económico. Respecto a Alcalá, Juan Cuevas, de UIDE, opinó que no es una ciudad especialmente racista, a excepción de unas minorías violentas de pequeños grupos de ultraderecha. En cambio, también añadió que sí hay un racismo a nivel cotidiano, a la hora de encontrar una vivienda o un trabajo. Cuevas explicó que hay un millón de emigrantes españoles y, en nuestro país hay 500.000 inmigrantes, sobre todo concentrados en cuatro provincias: Barcelona, Madrid, Málaga y Alicante.

UNIVERSIDAD DE ALCALÁ

PRUEBAS DE ACCESO A LA UNIVERSIDAD MAYORES DE 25 AÑOS

Convocatoria de Marzo de 1994

Las Pruebas de Aptitud para el Acceso a la Universidad de mayores de 25 años se celebrarán el próximo día 5 de marzo a las 9'30 horas en la Facultad de Derecho de esta Universidad (C/ Libreros, 19 Alcalá de Henares).

Los aspirantes deberán presentarse en el Aula que les corresponda, para lo cual comprobarán los listados expuestos en el tablón de anuncios de dicha Facultad.

Para más información al respecto dirigirse a:
Centro de Información de la Universidad de Alcalá
Tlf.: 885 40 76

EXCM. AYUNTAMIENTO DE ALCALÁ DE HENARES
OFICINA DE PRENSA

La primera fase, con cincuenta esculturas, se inauguró en agosto del año pasado, durante las ferias

El ayuntamiento de Alcalá ha recortado de 87 a 17 millones el presupuesto para la segunda fase del museo de esclturas al aire libre

Aun así, cuando se instalen las próximas 14 figuras, será el mayor museo de esculturas al aire libre de España

El ayuntamiento de Alcalá ha recortado el presupuesto para la segunda fase del museo de esculturas al aire libre, que supone una inversión de sólo 17 millones frente a los 87 previstos en principio. Esta reducción afecta también al número de esculturas, que de las 50 previstas se han quedado en 14 obras, aunque cuando se instalen será, con 64 piezas, el primer museo de escultura al aire libre de España.

La colocación de las nuevas esculturas se realizará el próximo mes de junio desde la plaza de la Cruz Verde, siguiendo la Vía Complutense hasta la rotonda de las Eras de San Isidro. La tercera fase, que comenzará en noviembre de este año, cuenta con su presupuesto total de 87 millones de pesetas y de 50 obras, como estaba programado.

La primera fase del museo de esculturas al aire libre, con las cincuenta obras realizadas y donadas cada una de ellas por artistas españoles y extranjeros, se inauguró coincidiendo con las pasadas Ferias y Fiestas alcalaínas, desde la Puerta de Madrid y bordeando las murallas y el Parque O'Donnell hasta la Plaza de la Cruz Verde. Actualmente se está procediendo a la instalación de cables eléctricos en la zona para iluminar las murallas y las esculturas, por lo que todas ellas, a fin de que no se estropeen, han sido tapadas con plásticos.

Este museo, que se convertirá en uno de los más grandes de Europa, está proyectado por el escultor Pepe Noja para acoger, en el plazo de tres años, 150 obras. El presupuesto está sufragado en su totalidad por el ayuntamiento, que alcanzaría los 85 millones de pesetas en cada una de las fases; sin embargo, con el recorte económico sufrido en la segunda fase, serán sólo 114 obras las que formen en principio este museo.

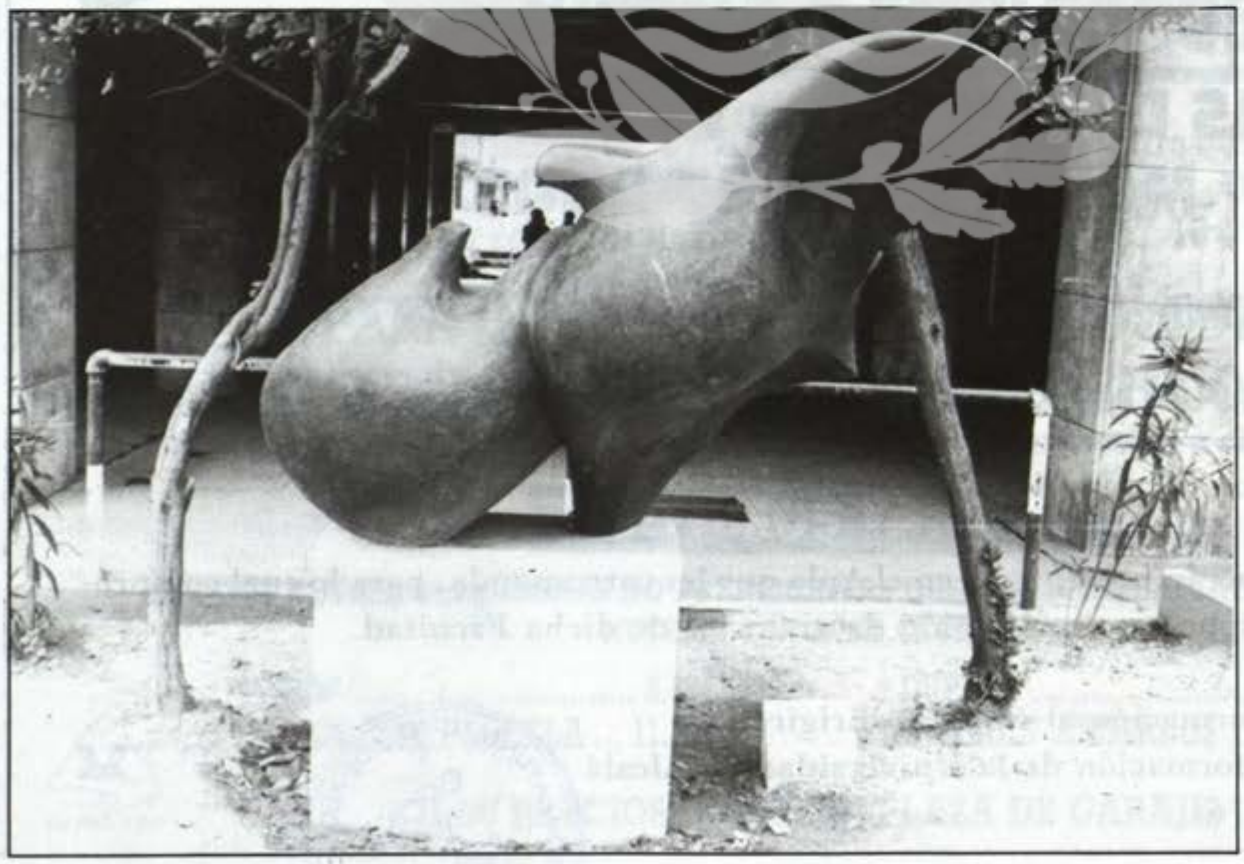

Ruta cultural-educativa

El museo alcalaíno se convertirá, según declaraciones de la concejala de Cultura, Dolores Pérez Quirós, en una ruta cultural-educativa para los escolares, dado que se realizarán visitas especiales con colegios para que los niños conozcan más de cerca este campo del arte y lo respeten.

El escultor Pepe Noja ha afirmado que Alcalá «empieza a cubrir un espacio dentro del mundo intelectual importante» y además lo que se pretende es «poner sensibilidad al alcance del niño para que sepa apreciar en el arte abstracto lo desconocido, y en esa comprensión conozca al ser humano».

Las obras, realizadas en todo tipo de materiales y de todas las tendencias artísticas,

La escultura de las palomas, obra de Carmen Perujo, resultó «herida» en un accidente de circulación, aunque éste sólo afectó a su soporte, y ahora se encuentra en el taller para llevar a cabo su reparación.

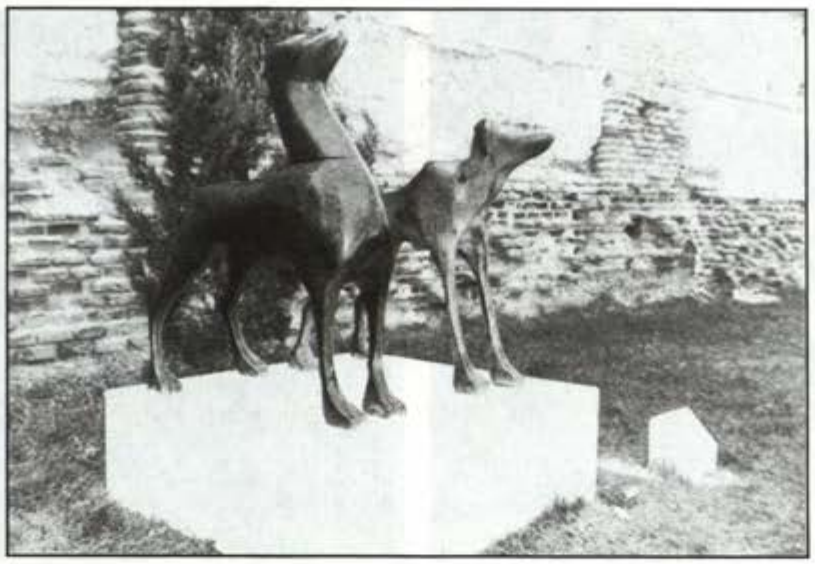

se instalarán a lo largo de la denominada Vía Complutense, con una extensión final de dos kilómetros de longitud.

Lo que más destaca Pepe Noja, en declaraciones a Puerta de Madrid, es «el respeto que se tiene en Alcalá por las obras de arte, que nadie ha atentado contra ellas de ninguna forma», y eso se debe según Noja a que «existe un respeto generalizado». Para llegar a este logro Pepe Noja ha señalado como fundamental que desde el primer momento los medios de comunicación «habéis tenido un comportamiento muy serio».

También ha resaltado que el mundo de la política alcalaína, los grupos políticos, «han sabido dejar sus luchas en favor del arte y la cultura, y su ejemplo era para colocarlo en una pancarta y pasearla por todo el territorio».

Cuatro esculturas en la plazoleta de Atilano Casado

A las obras se les unirán unos grupos de esculturas en las pequeñas plazas, como en la recoleta de Atilano Casado, donde se están realizando arreglos para adecentarla. En esta plazoleta se colocarán unas cuatro o cinco esculturas, y según Pepe Noja se hará «un nuevo planteamiento de la imagen de una plaza, porque implica que se quitarán una serie de aparcamientos para unos seis coches, que atropellan ese pequeño espacio, así como otros elementos que distorsionan el paso de las personas o la visibilidad de las obras».

También se instalarán esculturas en la plaza de San Diego, en la zona de la antigua Universidad.

Obras de Berrocal, Suárez, Wolf y del pintor Pepe Caballero

En la segunda fase se encuentran obras donadas por artistas como Miguel Berrocal, quien actualmente tiene su estudio en la ciudad italiana de Verona y desde allí enviará una de sus obras. También el artista argentino Fernando Suárez, que reside actualmente en Río de Janeiro, enviará una escultura que representa a una mujer, «una pieza muy bonita, muy linda», según Pepe Noja, que visitó hace dos meses a Suárez. Entre los escultores europeos que donarán una de sus obras para el museo está el holandés Wolf, y curiosamente se encuentra entre los escultores el pintor Pepe Caballero, fallecido hace unos años y enterrado en Alcalá, y quien prometió donar para este museo la única obra escultórica que realizó.

La escultura de las palomas

La escultura de las palomas, obra de Carmen Perujo, que se encontraba en la zona de la rotonda de la Cruz Verde, junto al pasadizo con la calle Madre de Dios, lleva desde diciembre pasado en el taller para ser arreglado su soporte, porque se rompió a consecuencia de un accidente de circulación: Un coche se empotró contra la figura, aunque no causó daños a la obra.

Según ha dicho a PUERTA DE MADRID Pepe Noja, espera que la escultura se coloque «pronto en su lugar, porque entre otras cosas, el mismo día que se instaló, unos novios, que iban al parque a hacerse unas fotos, posaron con las palomas. Y sabemos —afirma Noja— que hay novios que se fotografían con ellas, y ahora además viene la primavera, y todo tiene su encanto».

Pilar NAVIO

Las esculturas del museo al aire libre alcalaíno aparecen en estos días enfundadas en plásticos para que no se estropeen mientras se instala la iluminación eléctrica para las murallas.

Niños violinistas en concierto

Charo de Alcalá

Aula de Cultura de Caja de Madrid

Quinta semana del Maratón Cultural

Paso a paso, el Maratón en ese ir cubriendo etapas entre exposiciones y veladas artísticas, día a día, semana tras semana, ha llegado a la mitad del camino en esa marcha suya. Para estas fechas la organización estima la asistencia de unas 30.000 personas. Y como en otra carrera cualquiera, ha celebrado su Paso del Ecuador, pero por partida doble: el sábado con la presencia del Alcalde y la concejala de Cultura y, el domingo, con la asistencia de algunos concejales de distrito de la ciudad.

Los actos de la semana han sido de claro predominio musical —violín, canción española, piano, folk, flamenco— y, como algo diferente, una sesión de magia. Programa de exposiciones: En la Sala «A», hasta el 2 de Marzo, continúa la V Colectiva. Del 3 al 11 de Marzo, IV Colectiva con obras de Pintura de Trinidad Romero, Sebastián Gascueña, Esperanza de Antonio Gajate, Carlos Félix Prieto, Angeles Lancharro, Raúl Carretto y Alicia González y, de Artesanía, a cargo de Almudena González. En la Sala «B», IV Colectiva, hasta el día 26. Del 28 de Febrero al 8 de Marzo, V Colectiva de Pintura y Artesanía. Exponen: Manuela Galván, Carmen G. Arahuete, Mª Jesús de Mingo, Carmen Suárez, Ana Termis, Mª Val Marchante, Mercedes Cruz y Ana Isabel León.

Niños violinistas en concierto

Una deliciosa velada la del lunes, día 14, un concierto de los que dejan huella por la calidad de la música escuchada en razón de la juventud de sus intérpretes: dos niñas y dos niños violinistas con edades comprendidas entre 8 y 10 años, alumnos de los hermanos catedráticos Francisco y Wladimiro Martín Díaz, este último, director de la Joven Orquesta Complutense.

Cuatro niños que ya han actuado en el Ateneo de Madrid y son poseedores de notables historiales artísticos.

Ainhoa Martín, de 8 años, hija del profesor W. Martín, comenzó sus estudios de violín a los 3 años y a los 5 hizo su primera actuación en público en el Auditorio del Conservatorio de Madrid y, después, en el Teatro Principal de Pontevedra.

Los hermanos Luis y Laura García-Esnaola, de 8 y 10 años, respectivamente, comenzaron sus estudios de violín a los 3 años, que han venido realizando en Alemania, Estados Unidos y, en Madrid, con el profesor Francisco Martín. Han participado en el Concurso alemán «Jugend musiziert», siendo premiados.

Mario Pérez Blanco, de 10 años, es alumno de W. Martín. Entre sus numerosas actuaciones, hemos de resaltar su Concierto en el Instituto Jorge Manrique, de Palencia.

Dirigidos por Wladimiro Martín y acompañados por nueve miembros de la Joven Orquesta Complutense, 3 de los solistas —Luis, Ainhoa y Laura— interpretaron diversas obras de Vivaldi, y Mario Pérez, «Adelaida» en Re Mayor, de Mozart. Finalmente, tocaron *Mi verano*, primera composición de Ainhoa Martín, armonizada por su padre.

Un admirable concierto, que brindó al completo Auditorio la memorable ocasión de gozar con la ardorosa ejecución musical de los niños intérpretes, que estuvieron bien acompañados por sus «hermanos» mayores, bajo la batuta docente e infatigable de Wladimiro Martín.

Recital de «Charo de Alcalá»

La canción española y el flamenco tuvieron en la tarde del martes una intérprete bien conocida que arrastró y entusiasmó a numerosos aficionados que hicieron insuficiente el habitual aforo. Charo de Alcalá es artista que tiene el corazón dividido entre su Marchena natal y este Alcalá, donde reside desde hace más de 25 años, y donde está contribuyendo a promocionar el cante y, en particular, las saetas, género en que esta cantaora es apasionada intérprete en los desfiles procesionales de la Semana Santa alcalaína. En 1991, realizó su primera grabación «Alcalá y Marchena» y ha recorrido con su cante gran parte de la geografía española.

Estuvo en su actuación, Charo de Alcalá, acompañada por el guitarrista Miguel de Barbate, —pleno de sugerencias líricas andaluzas—, y de las bailaoras Silvia y Aurora, que brillaron por su generoso derroche de arte y profesionalidad.

Y la artista alcalaína puso en juego su voz flamenca, con fuerza y sentimiento, por los variados estilos; por malagueñas y bulerías, por los tangos del Piyayo, los fandangos de Huelva o naturales, las zambras y alegrías o por su pasodoble «La cantaora». El público apreció su labor y la prodigó sus aplausos.

Angel Berrocal (piano)

Concierto de Piano por Angel Berrocal

Habitual artista invitado de los maratones, el pianista Angel Berrocal (Lima, 1951), una vez más, acudió a la cita desde Viena donde tiene fijada su residencia.

De su extenso currículum extraemos algunos datos: Hizo sus estudios en el Conservatorio de Lima, continuándolos becado, entre otros profesores, con José Francisco Alonso, en Viena. Su debut europeo lo hace en España, en 1973, y su labor como

José Francisco Alonso (piano)

Grupo Brocal (música folk)

concertista, así como maestro de Cursos internacionales se extiende por toda Europa. En 1982 actúa en la República Popular China. En 1990 realiza un ciclo de conciertos interpretando todas las sonatas para piano de W.A. Mozart, en Viena.

Angel Berrocal, dedicó la primera parte de su concierto del miércoles a Robert Schumann —la magia de sus sueños, su profunda melancolía— en *Escenas infantiles* y *Serenata en Do Mayor* del genio de Salzburgo W.A. Mozart.

La segunda parte estuvo dedicada a un compositor de una biografía eminentemente romántica, F. Chopin, con su *Estudio nº 10* completo.

Con una magnífica ejecución, Angel Berrocal, supo comunicarnos bellamente el aliento creador y la esencialidad musical de cada uno de los tres grandes compositores de su repertorio.

José Francisco Alonso, al piano

De Viena, invitado también como A. Berrocal, llegó el pasado jueves el famoso pianista José Francisco Alonso para, una vez más, deleitar a cuantos aficionados alcalaínos esperan esta y otras fechas al margen del maratón para saludar al maestro y gozar de su virtuosismo interpretativo; de su luminosa realidad pianística, del regalo de su música.

De su prestigiosa personalidad artística, decir que es un músico reconocido internacionalmente, este santanderino que ha actuado en los Auditorios más importantes del mundo, consagrado como uno de los intérpretes mejor identificados con la obra de Beethoven, Mozart y Schubert, así como con las obras más características del nacionalismo musical español.

Todo el concierto lo dedicó José Francisco Alonso a interpretar la música de Franz Schubert, con quien el «Romanticismo halló su melodista por excelencia», el maestro del *lied*, componiendo sobre poemas de Goethe o Schiller, inspirado siempre para la improvisación... Y abrió, precisamente, su actuación con un bello y breve *impromptu*, siguiéndole *Sonata en Mi Bemol Mayor* y *Sonata en Do Mayor* y, ante las insistentes ovaciones finales, concediendo un bis: la tan famosa *Serenata*.

Todo un hermoso recital de tan excepcional pianista, una brillante página musical escrita con insuperable técnica y armoniosa espiritualidad, hechos costumbres ya y privilegio de cada maratón la familiar presencia de José Francisco Alonso, al piano.

Música Folk, con el Grupo Brocal

Valeriano, Fernando, Elena, Raquel, Jaime, Julio y Andrés: siete amigos para estar cantando toda la policromía de nuestras tierras y pueblos, llevando de camino las canciones heredadas de nuestros mayores con el sabor de costumbres añejas y hermosas tradiciones. Canciones a punto de desaparecer de no ser rescatadas por grupos como este.

Siete amigos, BROCAL, un grupo nacido en 1988, experimentado ya, con un buen número de actuaciones en nuestra Comunidad y una cinta recientemente editada que a toda costa han de vender. Seguro que tendrán éxito.

En la tarde del viernes hicieron su presentación en el Aula alegremente, con canciones de aquí y de allá bien instrumentadas, con sus voces juveniles en clamorosa conjunción por jotas y romancillos, fandangos, nanas y mayos... Una docena de canciones interpretadas con gracia, con documentadas explicaciones introductorias, en el clima festivo de la Sala completa de público. Canciones coreadas, ovacionadas: *Jota de Bembibre*, *Abridme Galanica*, *Nana de la espinaca*, *Los Sacramentos*, ect., para finalizar con un bis: *Jota del Corruño*. Un espectáculo musical de ricas variedades folclóricas, donde cada uno de los presentes pudo sentirse con BROCAL identificado y conmovido al escuchar los cantos de su tierra.

Basilio Villalta y su grupo

Basilio Villalta y su grupo

Basilio Villalta es cantaor que, con frecuencia, nos ofrece en los escenarios locales el arte de su cante, de su prodigiosa voz plena de melismas y duende. Buen conocedor de todos los estilos, ha actuado junto a importantes figuras, ha recibido señalados premios en Concursos Nacionales y ha llevado su arte por Filipinas, Perú, Bolivia y Panamá.

En la tarde dominical y abarrotada de público la Sala, estuvo acompañado por el guitarrista Oscar Luis, «un poeta de la guitarra», premiado y conocido en los Auditorios extranjeros por sus numerosos conciertos. Contó, asimismo, con la pareja de profesionales del flamenco, Amador —al cante— y Antioco —al toque—, y completando el elenco las jóvenes bailaoras Sara y Cristina y la especial colaboración de Paloma de Pedro, componente de los ballets de María Rosa y Carmen Cubillo.

Cantó Basilio Villalta, con gusto e inspiración, las malagueñas, soleá, petenera, taranto, murciana, cante de madrugá, caracoles, fandangos, etc., magistralmente acompañado por Oscar Luis.

Amador y Antioco pusieron acompañamiento flamenco a las bailaoras que, bien actuaron a dúo, en trío, o en personales interpretaciones. Alegrías, por Sara, y tanguillos, tientos, soleá y bulerías por soleá, por Paloma de Pedro como extraordinaria protagonista.

Cantes y bailes para todos los gustos en un espectáculo que fue calurosamente ovacionado.

Exposiciones en el maratón cultural

Pintura, prensado de flores, relieves y escultura en la sala A

STELLA CINO posee como ilustradora y pintora un extenso historial de realizaciones. Ilustradora de libros de la Editorial Grupo Cero y con un buen número de exposiciones, tanto individuales como colectivas, en Buenos Aires, Madrid, Avila y Alcalá. En sus óleos se levantan estructuras de planos concatenados, o son caminos, luego, de andar por los azules, los verdes y los rojos, escuchando quien sabe qué polícromo concierto o se hace en amarillos una sugerente ofrenda floral. Pintura, la de Stella Cino, de pensamiento y ensueño.

ANTONIO LUENGO adquiere su formación en el aula de pintura de la Mutual Complutense. Ha participado en varias exposiciones colectivas y otra individual en la Sala Manolo Revilla. En 1992 obtuvo un premio nacional convocado por el Ministerio de Economía y Hacienda. Presenta cuatro óleos, dos de ellos bodegones, un paisaje de su tierra extremeña y un tarro con oloroso jazmín, en pequeño formato.

ASUNCION SANGUINO concurre por segunda vez al maratón con sus trabajos de flores prensadas en una bella colección de ocho composiciones. De su reciente exposición en la Sala Manolo Revilla entresacamos del catálogo unas palabras: «Pero de lo que sí está uno cierto es de ese gusto suyo por trasladar a sus cuadros con vocación de coleccionista, conocimientos botánicos y alma de artista las plantas que recoge aquí y allá, flores de sencillos y cercanos nombres —margarita, geranio, pensamiento— para prenderlas, después, en el ojal del tiempo, perpetuándolas».

RAQUEL SAN ROMAN es alumna de la Mutual Complutense desde 1983. Ha realizado gran número de exposiciones, ya en este aula e individualmente en la Sala Manolo Revilla y en Aranda de Duero (Burgos). Raquel San Román llega a esta muestra con cuatro óleos por donde se aprecia una bien estudiada propuesta plástica con el paisaje como denominador común. Cuatro tiempos de excelente riqueza cromática, de cambiantes y poéticos cielos y atmósferas, mientras que la tierra y los arbustos permanecen en reposo, necesariamente quietos.

MARIA REMESAL, por cuarta vez, acude a la querencia artística de la muestra maratoniana. Se expresa a través del pastel y aporta tres obras: un conjunto floral en blanco y negro, un paisaje urbano como de rincón histórico monumental, con arco en primer plano, añosos escalones y pavimento empedrado, y una composición con árboles retorcidos, desnudos de ropaje que están reflejándose en el río. Destaca, sobre todo, su buena mano para el dibujo y un delicado gusto en la aplicación del color.

ASUNCION POZA comienza en 1988 a asistir a las clases de la Mutual Complutense. Ha participado en exposiciones colectivas de fin de curso de la Sala Manolo Revilla. Un trabajo de estudio —la clásica silla con labores de bordado—, un par de cuadros con composiciones florales y una fachada engalanada de flores trepadoras componen el repertorio de cuatro óleos en una laboriosa y notable disposición cromática.

JESUS G. LOMINCHAR modela el hierro con ilusión y sabiduría. «Poeta del hierro» le han denominado en ese conformar la fría materia en miniesculturas: ancianos, campesinos con el gesto cansado por la dura faena... Y se muestra rotundo de expresión al recrear los espacios monumentales complutenses por esos relieves suyos de chapa y soldadura. Gran parte de la obra de Jesús G. Lominchar se encuentra en colecciones privadas nacionales y extranjeras.

LUIS SAN DEOGRACIAS ha sido alumno de dibujo en la Mutual Complutense y ha expuesto en Barcelona, Alcalá, su Villacastín natal y Madrid. Presenta cuatro acuarelas de bien definido dibujo y suave toque de color bien armonizado, con temática monumental: Puerta de Madrid, Ermita de la Cruz a Cuestas (Villacastín), El Cristo del Valle (Villacastín) y Ermita de San Antonio (Navas de S. Antonio). Añade a su entrega de pintura al agua un óleo de mayor formato donde copia un galeón en alta mar con una superficie de azules diversos.

MARMOLES MOLINA

CHIMENEAS - MESAS
ESCALERAS - ENCIMERAS
BARBACOAS

Taller y Exposición:
Polígono Jumapi - C/B - Nave 23
Antigua Ctra. Nacional II. Km. 29
Tlf.: 882 44 97 - Alcalá de Henares
ABRIMOS SABADOS MAÑANA Y TARDE

MESOTERAPIA — ELECTROLIPOLISIS
(tratamientos de celulitis)
VARICES — ARRUGAS (implantes) — OBESIDAD
ACUPUNTURA — ANALISIS CLINICOS
(Previa petición de hora: 5'30 a 8'30)

CONSULTORIO MEDICO VENECIA

c/. Gran Canal, 8 - Tlf. 881 49 39 - Alcalá de Henares

En la Sala «B», obras de pintura y artesanía

FRANCISCO POLO es un artesano alcalaíno que un día se dedicó a la fabricación de carros y aperos de labranza y que hoy, jubilado ya, compone y expone bellos relieves, representando el Convento de Santa Clara, la Puerta de Madrid y el Colegio de los Irlandeses, con la cúpula de la Iglesia de las Agustinas. Una delicada obra artesanal realizada en fina chapa y policromada, configurando los detalles arquitectónicos de los monumentos reproducidos por donde nos da muestras de su experiencia artística.

PURIFICACION AREVALO expone sus trabajos realizados con las técnicas de elaboración de piezas con materiales como pasta de papel, porcelana rusa, escayola, tridimensional, estaño, etc., que la autora bien conoce por su condición de profesora de manualidades. Un abundante escaparate de piezas donde cabe resaltar una colección de muñecas antiguas y preciosos trajes, entre otros objetos realizados con finura y delicadeza.

ENZO MARROCCOLI, italiano y residente complutense, lleva en su equipaje de empecinado viajero las huellas de exposiciones por Europa: en Nápoles, Zurich, München, Madrid y Lisboa. Por segunda vez participa en el maratón y abunda, en los tres óleos presentados, en retratar temas relacionados con el ambiente musical del jazz, desde una óptica expresionista, con buen soporte del trazo y combinación de color —amarillos, rojos, azules, rosas, marrones— poblando el ritmo difuso, a veces, de músicos, trompetas, del cello o las guitarras.

ESTRELLA SEGURA estudió Diseño de Interiores en el Centro de Nuevas Profesiones de Madrid y ha sido profesora de dibujo técnico en la Escuela-Taller de la Universidad de Alcalá. Expone un conjunto de cinco dibujos con temas de animales —aves, zorra, cabra y cabrito, etc.— expresándose desde la técnica mixta donde combina el lápiz de color, el pastel y la acuarela, dando muestras de su especial disposición para representar con artística fidelidad, en forma y color, la naturaleza viva.

MAGALI PÓO comenzó pintando en el colegio Nuestra Señora de los Angeles de Comillas, en Cantabria. Trabaja el bodegón y la figura en los tres óleos que exhibe donde destaca un bodegón de buen lenguaje compositivo, con uvas, melocotones, copa, etc. Magali Póo también nos introduce en dos composiciones con el tratamiento de la figura para reflejar la angustiosa soledad de un niño o la imagen artesanal de un constructor de violines.

CECILIA OLIVARES ha recibido su formación pictórica en la Casa de la Cultura y en la Universidad Popular de Torrejón y, en Alcalá, con la consagrada pintora Amparo Vargas. Se aprecia en la obra que cuelga Cecilia Olivares que posee un excelente aprendizaje, lo cual la permite la posibilidad de reflejar con equilibrada sencillez sus composiciones, con delicados tonos, convocándonos a la romántica figura o a esos entornos de frutas y de flores, de libro y cafetera. A esos motivos parados en el tiempo por donde se intuye la mano amorosa y su pulso seguro con el pincel que sabe iluminarlos.

Mª DE LOS ANGELES DEL CAMPO No se prodiga en exposiciones, pero sí ha recorrido su obra gran parte de la geografía española. Se hace presente con dos óleos/bodegones que tienen la entrañable vigencia de lo que perdura hondamente en los vasares del corazón y la memoria. Completa el lote con dos acuarelas: un retazo de naturaleza, de serena contemplación, de arroyo flanqueado por arbustos y la visión de una casa rural, donde Mª de los Angeles sobresale en su dominio de la pintura al agua.

DANIEL DURAN es pintor de raros universos, de faunas y de floras en minúsculas alegorías de rica inventiva, de originalísima concepción. A estas señas de identidad responde su acrílico «Flores y fauna mediterránea, nº 10». «Retrato imaginario de Alejandrina» y «El ojo verde» son dos óleos en que Daniel Durán abunda en la sustancia pura que campea libre sobre el pálpito de la línea y que puede fácilmente atraernos a su discurso estético. Con todo, Daniel Durán, parece siempre estar atento a nuevos hallazgos creativos, aún después de una ya larga dedicación plástica que se ha materializado en una extensa obra, con cinco exposiciones individuales y otras tantas colectivas.

CLINICA VETERINARIA DEL VAL

— Vacunas - Cirugía
— Peluquería
— Limpieza dental por ultrasonidos
— Alimentación
— Accesorios
— Visitas a domicilio

URGENCIAS 24 H. EN ALCALA
Telf.: 435 54 32 - Abonado M 11141

Salamanca, 8 - Telf.: 882 64 01 - ALCALA DE HENARES

3ª EDAD

PRECIOS ESPECIALES PARA RESIDENTES JUBILADOS

¡VIVA CON ASISTENCIA ESPECIALIZADA, SEGURIDAD Y COMODIDAD EN EL CENTRO DE LA CIUDAD!

HOTEL INFANTE

C/ San Juan de Dios, 14 - Tlf.: 949 - 22 35 55 - GUADALAJARA

El público se divierte porque es parte integrante del espectáculo

Actuación «mágica» de Raúl y Pedro en el Maratón Cultural

Una de las actuaciones más novedosas del Maratón Cultural de este año ha sido el espectáculo de magia ofrecido el pasado 19 de marzo por los hermanos Pedro y Raúl. Parece que en estos días la magia está muy de actualidad. A pesar de la falta de locales y espectáculos de este tipo, los magos nos siguen sorprendiendo con la habilidad con la que hacen sus trucos justo delante de nuestros ojos.

El espectáculo 'mágico' de Raúl y Pedro enganchó al público desde el primer momento. Entre los que llenaban el aula de cultura de la Caja de Madrid había rostros conocidos: el alcalde, Florencio Campos, y su esposa, Josefina Pavón; la gerente de la fundación Colegio del Rey, Concha Lorenzana; el concejal del PP Bartolomé González o el poeta Luis de Blas, muchos de ellos «agnósticos» del ilusionismo que tras la actuación comenzaron a pensar que la magia sí existía. No era para menos después de una sorprendente exhibición de concentración y autocontrol llevada a cabo por Raúl, quien consiguió paralizar su pulso, según certificó la doctora Pérez Quirós, concejala de Cultura, que sirvió de 'partenaire' en el citado juego. Otro no menos impactante fue una partida de tute en la que Pedro, situado en el otro extremo de la sala y con los ojos cerrados, fue indicando, sin haberlas visto previamente, las cartas

a jugar logrando que venciera el jugador con menos posibilidades tal y como él había vaticinado.

Muchas personas participaron en los juegos, aunque de bien poco les servía estar más cerca de los magos que el resto de los asistentes al espectáculo. Ellos tampoco podían explicar cuál era el truco de cada número. Muchas horas de trabajo preceden a esta exhibición, nada se deja al azar ni se improvisa, ni siquiera los diálogos cómicos que 'aderezan' la actuación: «La gente puede pensar que ser mago es aprenderte un juego y ya está, pero detrás de cada juego hay muchas cosas. La magia hay que estudiarla, leer libros, especializarte en juegos. Nada más terminamos nuestra última actuación comenzamos a preparar ésta, cada espectáculo es como mínimo un mes de intenso trabajo porque siempre vas buscando cosas nuevas».

De momento no viven de la magia y es por esto que pueden dedicar tanto tiempo a los preparativos de cada espectáculo, procurando renovar los juegos en cada nueva aparición: «Nosotros no vivimos de ello, entonces queremos preparar la actuación con calma, no deprisa y corriendo. Al ser un hobby, para pasárnoslo bien intentamos cambiar los juegos cada vez. Ahora ya estamos pensando en los siguientes juegos de la próxima actuación».

Aparte del esfuerzo que ponen en cada espectáculo, los preparativos para su actuación en el Maratón han sido mayores, ya que para ellos se trataba de una ocasión especial. Era su 'estreno' en el Maratón y también su primera actuación en un escenario, sus anteriores apariciones en público fueron en locales de copas de Alcalá, donde el ambiente es siempre distinto. Como todos los magos, fueron reacios a contarnos sus secretos, y esquivaron las preguntas con un «Yo tampoco sé como lo hice...»

CARNICERIA ALVARO
C/ Los Batanes, 3
Telf.: 883 40 12
(La Rinconada)
ALCALA DE HENARES

CARNICERIA EL PARQUE
C/ Río Torcón, 3
Telf.: 882 05 90
(Nueva Alcalá)
ALCALA DE HENARES

CARNES DEL JUMAPI, S.L.

¡NUEVO!

Supermercados ALBERT

DAGANZO DE ARRIBA

CONEJO **575** PTS./KG.	**FALDA CHOTO** **699** PTS./KG.	**FILETES DE CHOTO** **980** PTS./KG.
POLLO **249** PTS./KG.	**CHORIZOS** **380** PTS./KG.	**FILETES DE POLLO** **680** PTS./KG.

¡Seguimos sorteando nuestro RENAULT - TWINGO!

Vealo en **AUTOCARPE**
Paseo de los Curas, 19 y 21
☎ 880 01 79
Alcalá de Henares

Alli le espera su futuro turismo

Un aspecto de las antiguas pistas del aeróromo, hoy instalaciones del campus. La Policía Municipal, Protección Civil y Cruz Roja prestaron sus servicios. A la derecha, el equipo cadete femenino de Alcalá.

Los alevines masculinos y las féminas cadetes de Alcalá consiguieron la tercera plaza por equipos

La cadete alcalaína Montserrat Agudo Vicente consiguió la segunda plaza en el cross autonómico

Juan Barco Doñoro y Fernando Sanz Torres, con sus novenos puestos, se acercaron también a las posiciones de privilegio

Un total de 1.481 atletas participaron el domingo 20 de febrero en la undécima edición del campeonato autonómico de campo a través, celebrada en el campus universitario de Alcalá. Lo que antaño fueron las pistas de aterrizaje del aeródromo alcalaíno, lugar donde hoy se asienta el campus, fueron el marco en el que se desarrolló un campeonato autonómico de cross en el que se ha destacado el trabajo realizado por la Ciudad Deportiva Municipal (mención especial requiere el coordinador de actividades, Jaime Nuño) y el club AJA, que a nivel organizativo han posibilitado el éxito que ha tenido este campeonato regional, en el que ha habido resultados interesantes para el atletismo alcalaíno.

Salida de la categoría infantil femenino.

Montserrat Agudo Vicente fue la atleta alcalaína que consiguió un mejor resultado al obtener la medalla de plata en la categoría cadete femenino, lo que le da la posibilidad de participar en el campeonato de España escolar por comunidades autónomas formando parte de la selección madrileña. Otros dos alcalaínos, Juan P. Barco Doñoro y Fernando Sanz Torres, se acercaron con sus novenas posiciones en las categoría cadete e infantil masculinos respectivamente.

Los resultados por equipos también sitúan al atletismo escolar alcalaíno en una buena posición dentro del panorama de la comunidad de Madrid. La tercera posición que consiguieron los alevines masculinos y las féminas cadetes sitúan a los seleccionados de Alcalá en uno de los tres equipos que hicieron doblete de trofeos, junto a San Martín de Valdeiglesias y Móstoles. Getafe y Hortaleza consiguieron tres trofeos por equipos cada uno, lo que los coloca en la primera posición del ranking autonómico.

El antiguo aeródromo fue un gélido páramo con un viento intenso y helado. Entre las personalidades que asistieron al cross se des-

Salida de infantil masculino

Salida de cadete femenino

Dos momentos de las carreras correspondientes respectivamente a las carreras infantil masculino e infantil femenino

tacó el director general de Deportes de la comunidad de Madrid, Alfonso Arroyo Lorenzo, el jefe de servicios de esta dirección, Felipe Samaranch y el jefe de sección Javier Bish. También estuvieron presentes el alcalde de Alcalá, Florencio Campos, el concejal de Deportes, Jesús Domínguez Lazo, y el gerente de la Ciudad Deportiva, Eduardo Barrera.

En el capítulo de menciones por su participación destacable cabe hablar de Cruz Roja y Protección Civil, de la Policía Municipal, del Parque Municipal de Servicios. Fue importante la labor realizada por la Universidad de Alcalá, en cuanto a la cesión de las instalaciones y en cuanto al servicio informático y de mantenimiento. Pero por encima de todos hay que mencionar una vez más a la Ciudad Deportiva y al club AJA por todos sus esfuerzos para lograr que la organización fuera un éxito.

Clasificaciones

El cross se disputó en tres categorías de cada uno de los dos sexos. En total participaron 1.481 atletas finalizando la prueba un total de 985, lo que supone un 66'5 por ciento. Inscritos estuvieron 825 atletas masculinos y 656 atletas femeninas. En total se inscribieron 218 equipos, de los que 118 fueron masculinos y 100 fueron femeninos. Puntuaron 146 equipos.

En la categoría alevín masculino, con 290 atletas inscritos y 196 que concluyeron la carrera, venció Daniel Jiménez Pérez, de Móstoles. El segundo fue José Luis López Conde, del Suances y tercero fue Javier Ramos, de San Martín de Valdeiglesias. El primer alcalaíno fue Carlos Sarmiento Jiménez, en el puesto 19. En el 23 concluyó Juan A. del Amo; en el 24 Pablo Rodríguez Rubio; en el 30 Carlos Castillejo y en el 37 Emiliano Ovejero. Por equipos venció el de San Martín de Valdeiglesias, segundo fue Móstoles y tercero fue Alcalá.

En la categoría alevín femenina hubo 262 atletas inscritas, concluyendo 173. Venció Esther Desviat, del Marathon Orcasitas; segunda fue Patricia Velasco, de San Fernando de Henares y tercera fue Macarena Ibeas, del Marathon Orcasitas. La primera alcalaína fue Ana Castillo Fernández, en el puesto 25. Jeniffer Rodríguez acabó en el puesto 29, Elisa Munuera en el 33; Leticia Muñoz en el 35; Ana Sanz Monzón en el 38 y Marta Cívicos en el 48. Por equipos venció Getafe, seguido de Vicálvaro. El tercero fue el ADS mientras que el de Alcalá fue sexto.

En la categoría infantil masculino venció Luis Molina San Román, de Parla. Segundo fue Eduardo Rodríguez, de Vallecas Villa y el tercero fue Ignacio Martínez, de Hortaleza. El primer alcalaíno fue Fernando Sanz Torres, que acabó en novena posición. Gabriel Funes Herranz quedó en el puesto 43; Ricardo Serrano quedó en el 53; Hugo Pineda en el 58; Carlos Calvo Barrios en el 68; John Williams Mendoza en el 69; Alvaro García en el 83 y Raúl Romero en el 92. Por equipos venció Hortaleza. Segundo fue Parla y tercero Getafe. Alcalá quedó octavo. En esta categoría se inscribieron 316 atletas llegando a meta 188.

En infantil femenino los resultados para las alcalaínos no fueron buenos. La primera fue Noelia García, en el puesto 36; en el 47 acabó Patricia Vega; en el 48 Aroa Posilio; en el 63 Elena Gude; en el 69 María Sayago; en el 79 Soraya Rodríguez y en el 80 Dolores Moralo Naranjo. Por equipos venció Móstoles, seguido de Hortaleza y quedando en tercera posición Aranjuez. Alcalá quedó en novena posición. Se inscribieron 246 atletas concluyendo la prueba 186.

En cadete masculino se inscribieron 219 atletas acabando 146. Venció José A. Muñoz Perea, de Alcorcón. Segundo fue Angel Luis García, de Getafe. Tercero, Jesús Espada, de Valdemoro. En cuanto a los alcalaínos, novena posición para Juan P. Barco Doñoro. José M. Muñoz quedó 53º; José Guillén, 76º, y Alvaro Martínez 77º. Por equipos el primero fue Alcorcón, seguido de Arganda y en tercera posición quedó Hortaleza.

En cadete femenino venció Ana Abad Horcajo, de San Martín de Valdeiglesias; segunda fue la alcalaína Montserrat Agudo Vicente y tercera fue Lorena Bachiller, de Alcorcón. La alcalaína Virginia Hernández quedó decimoquinta. Ana I. Ruiz Maeso fue 29ª; Lucía Funes, 32ª; Pilar Sanabria, 34ª; Ana Día Ruiz, 35ª; Diana García de la Calva, 41ª, y Ana M. Gómez, 55ª. Por equipos venció San Martín de Valdeiglesias; segundo, Getafe, y tercero Alcalá. Se inscribieron 148 atletas y llegaron 96.

El equipo infantil femenino de Alcalá

Calendario de actividades deportivas del Distrito III

Alcalá, sede del I Campeonato de España de Koudo

El distrito III presentó el pasado 18 de febrero su intenso calendario de actividades deportivas para los próximos meses. Además del Cross Escolar, el Trofeo de Baloncesto o la Copa del Excmo. Ayuntamiento de Gimnasia Rítmica, es de destacar el I Campeonato de España de KOUDO que se celebra por primera vez en Alcalá de Henares.

Las actividades dieron comienzo el pasado sábado 19 de febrero con la celebración de la IV Exhibición de Artes Marciales. Como novedad se incluyó un campeonato promocional de Katas, para dar aliciente a los principiantes que no tienen oportunidad de participar en campeonatos competitivos.

* Las competiciones continúan con la celebración del **II Trofeo de Baloncesto del Distrito III**, durante los días 20 y 27 de febrero. En este campeonato, que se celebrará en el pabellón del colegio público Emperador Fernando, participan los colegios Lope de Vega, Juan de Austria, Filipenses y los equipos Juventud Alcalá y Distrito III.

* El 5 de marzo se celebra el **II Cross Distrito III** (VIII Cross Escolar Ciudad Deportiva Municipal), que tendrá lugar en el campo de fútbol de 'Los Gorriones'. Obtendrán premio —vales canjeables por material deportivo— los 8 primeros clasificados de cada categoría y sexo. Al centro de máxima participación en meta del distrito III obtendrá un trofeo y un vale de 30.000 pesetas en material deportivo. Además se sortearán dos regalos sorpresa entre los participantes que finalicen la prueba.

* El 6 de marzo, un centenar de karatekas alcalaínos, del 'Club de Gimnasia Rítmica D-III' y del Gimnasio Complutense, participarán por primera vez en la exhibición que se realizará durante el **Trofeo Villa de Madrid**, considerado el más importante del mundo. Este trofeo está organizado por la Federación Madrileña de Kárate y en él participan las cuatro selecciones de karate más importantes del mundo, entre ellas España.

* El 13 de marzo se celebrará la **Copa Excelentísimo Ayuntamiento de Gimnasia Rítmica**, competición en la que podrán participar las aproximadamente 1.000 niñas que practican este deporte en nuestra ciudad. La organización ha corrido a cargo de las entrenadoras. Los jueces serán miembros de la federación madrileña.

* Para el 17 de abril también hay preparada otra novedad: la celebración del **Día del Karate**, un encuentro en plena naturaleza entre los karatekas de la ciudad de Alcalá. Según explicó Javier Gómez, profesor del área de karate, con este día se pretende transmitir el significado del deporte como forma de educar a los niños más allá de la competición.

* El 24 de abril se prepara el **VIII Trofeo de Gimnasia Rítmica**, que tendrá lugar en el pabellón Ruiz de Velasco. Se espera que participen gran número de gimnastas de toda España.

* La última de las actividades programadas de momento antes del verano es otro importante evento deportivo, el **I Campeonato de España de Koudo** que se celebrará en nuestra ciudad el próximo 8 de mayo en el pabellón del colegio público Emperador Fernando. El organizador es Juan Antonio Quirós, director del departamento de actividades no competitivas en la Federación Madrileña de Karate y máximo representante del Koudo en España. El objetivo de este campeonato es promocionar e impulsar este espectacular deporte tan desconocido todavía en nuestro país.

TORREVIEJA
COSTA BLANCA

Agentes de la Propiedad Inmobiliaria N.º 521 y 519
Martinez & Brotons
TENEMOS LO QUE A USTED LE INTERESA
VENGA A COMPROBARLO
¡¡¡ VIAJE GRATIS !!!
SU VIVIENDA
DESDE
3.500.000 Ptas.
INFORMACION:
Alcalá de Henares: Telf. 889 17 19
881 03 90
Torrevieja: (96) 670 12 84 y (96) 670 12 97
TORREVIEJA

Magníficos resultados obtenidos por todos los equipos del Iplahenares

El Iplahenares se impuso a Salesianos de Estrecho

Todos los equipos del C.V. Iplahenares ganaron al menos un partido, pues el equipo sénior tenía doble jornada. El calendario así lo marcaba en segunda para todos los equipos, al igual que ocurrirá en la misma fecha del mes de marzo. El Iplahenares no necesitó aplazar ningún partido, pues todo el equipo demostró tener fuelle para aguantar el segundo encuentro en menos de 24 horas. Es más: el segundo partido se convirtió en un paseo militar.

Por la mañana se enfrentaron el equipo de cadete femenino del Iplahenares al de Jesús Y María en un partido en el que las alcalaínas parecen cada vez más conjuntadas entre sí y en el que los problemas del equipo se van perdiendo al mismo tiempo que van cogiendo confianza. El sábado en la ULA dieron una demostración de buen voley, haciendo sucumbir sin reparo al Jesús y María, siendo disciplinadas y efectivas en ataque.

Las del Iplahenares jugaron con control, estrellándose las del Jesús y María continuamente con una sólida línea defensiva bien organizada. Así, el único equipo que podía ganar era el Iplahenares, y así lo hizo.

Cada rematadora aprovechaba el buen servicio de las colocadoras. Las visitantes respondían sin timidez pero sin la misma efectividad. Todas las mangas tuvieron la misma característica aunque pudo terminar la tercera manga con el resultado de 15-0. Al final del encuentro el marcador de mesa indicaba el resultado de 3-0 (15-12, 15-10, 15-3).

C.V. Iplahenares N.S.V.: Campos, Escudero, González, García, Villanueva, Navarro, Pascual, Martínez, Lorente, Antolín, Bachiller.

Jesús y María: Atienza, Salas, Ortiz, Gómez, Rodríguez, Jiménez, Rodríguez D., Gómez, Espinosa, Andrés, Alaber.

Tuvieron que madrugar los juveniles para cumplir con su deber de enfrentarse a los de Collado Villalba, propietarios del terreno. Fue un partido en el que los alcalaínos estaban concienciados de que tenían que luchar, muy bronco pero con emoción y dosis de calidad técnica.

En la primera manga los del Iplahenares saltaron a la cancha de juego con muchas ganas, con un intento de no volver a caer en los mismos errores que el sábado anterior, creciéndose al ver la igualdad que existía, y así dominó a los locales, terminando 15-5.

En la segunda manga, los alcalaínos salieron con la misma tensión y mejoró incluso su colocación en el campo, que fueron suficientes razones para aplacar los ánimos de los propietarios del terreno que seguían defendiendo y atacando con fintas.

En la tercera y cuarta manga, los alcalaínos salieron pensando que se había ganado todo y que el partido estaba terminado, relajándose más de lo normal, pues aunque no se puede mantener la misma tensión sobre todo el partido, por lo que podemos decir que las cosas tuvieron el mismo cariz tanto táctico como en el marcador en estas mangas, lo que equilibraba la contienda a dos set.

El de la pacharreta esta vez benefició a los alcalaínos por lo que el electrónico marcaba 2-3 (5-15, 9-15, 15-11, 15-11, 7-15).

C.V. Iplahenares N.S.V.: Marcos, María, Burgos, Herrera, Gómez, Morales, Lorenzo, Cesarini.

El equipo sénior cumplió con lo que mandaba el calendario, como he dicho anteriormente era de jornada doble y así lo cumplió, no aplazó ningún partido.

En el primer partido se enfrentó al C.V. Alcalá en el que tras 125 minutos perdió el sénior del Iplahenares por el tanteo de 3-2, lo que indica la igualdad que hubo (11-15, 15-12, 6-15, 15-10, 15-9); y si se suman los puntos 62-61 en él hubo ciertos problemas de algún gamberro y que no se le puede achacar a ninguno de los dos equipos. El incidente pudo provocar alguna desgracia ya que tiraron una piedra del exterior callendo los cristales en la pista, pero no hubo que lamentar ninguna desgracia personal, que así consta en acta. Ruego disculpas por no poder dar referencia y no puedo juzgarlo porque no me encontraba presenciando el encuentro, ya que otras obligaciones me lo impidieron, por ello pienso que se debe felicitar a los jugadores ganadores, sintiéndo no poder dar nuestra versión de dicho encuentro.

El domingo, ante Salesianos de Estrecho los del Iplahenares demostraron su fortaleza física haciendo un voleibol eficaz y pragmático, al mismo tiempo que de una gran belleza. Con ello aseguró los puntos. En la primera manga, los dos equipos sacaron todas sus armas pesadas y dejaron algunos obuses preparados en la recámara para lo que pudiera suceder. Este set los visitantes lo acomodaron a un ritmo favorable para sus intereses, empleándose en sus labores tanto ofensivas como defensivas con sus mejores armas y haciéndose con él con más facilidad de lo que se esperaba.

En la segunda manga, el equipo visitante tocaba más y mejor la pelota moviéndola de posición de dos a cuatro y viceversa buscando la mejor posición de sus rematadores en la que ponían fuera de juego a la mayor embergadura de los escolares, terminando con gran facilidad.

En la tercera y definitiva manga los alcalaínos estaban tan frescos como empezaron, pues el desgaste físico del sábado, que tuvieron tanto un conjunto como el otro y siendo el segundo partido en menos de 24 horas hizo más mella en los locales lo que propició que erraran más los salesianos.

Al final, el marcador era 0-3 con los parciales de 5-15, 4-15, 5-15.

C.V. Iplahenares N.S.V.: Expósito, De Lucas, Rivero, Pablos, Bonache, Allue, Morales, Morales F., Sánchez, Serrano.

JUMOLIN

En el duelo local de la máxima categoría volvió a vencer el mejor

El C.V. Alcalá escala posiciones

2ª División masculina: C.V. Alcalá, 3 - C.V. Iplahenares, 2

En el duelo local de la máxima categoría volvió a vencer el mejor. Aunque el C.V. Iplahenares realizó un gran partido sobre todo en defensa, no fue capaz de superar a los chicos de Salva.

Con esta victoria el C.V. Alcalá escala posiciones y recupera las posibilidades de clasificación.

2ª División femenina: Universidad Autónoma, 1 - C.V. Alcalá, 3

Las alcalaínas están dispuestas a clasificarse para la fase de ascenso y el domingo vencieron en la última jornada de la primera vuelta, al equipo de la Universidad Autónoma. Con este resultado las alcalaínas se afianzan claramente en la primera posición y son lás máximas favoritas para el triunfo final.

Juvenil femenino: C.M. Leganés, 3 - C.V. Alcalá, 2

Pequeño tropiezo de las alcalaínas que calleron derrotadas contra pronóstico, ante el C.M. Leganés. Esta derrota obliga a las chicas de Laura a ganar al Club Alcorcón VB en las próximas jornadas.

La clasificación se ha complicado un poco, pero aún está muy al alcance de las alcalaínas.

Cadete masculino: C.V. Alcalá, 3 - Salesianos Atocha, 0

Sin duda el equipo cadete es uno de los equipos del club que mejor campaña está realizando en la presente temporada. Después de casi 5 meses de competición siguen sin conocer la derrota y la fase final la han iniciado de manera contundente, venciendo en la primera jornada al Salesianos Atocha.

Cadete masculino: C.D. Amanecer Alcorcón, 3 - C.V. Alcalá, 0

De muy irregular se puede calificar el juego de las cadetes en esta fase final de la liga. Las chicas de Angel son capaces de lo mejor y de lo peor y el sábado pasado hicieron esto último al perder claramente ante el C.D. Amanecer, equipo, que todo hay que decirlo, es el gran favorito para el triunfo final. Las cadetes poco a poco van perdiendo opciones, y mucho tendrían que cambiar las cosas para conseguir la clasificación.

Infantil masculino: A.D. Recuerdo B, 0 - C.V. Alcalá, 3

Los chicos de «Chepi» se han centrado en la competición y están obteniendo buenos resultados en las últimas jornadas. El juego de los infantiles es de calidad y muy técnico. Esperemos que sigan en esta línea para que consigan grandes éxitos en próximas temporadas.

Infantil femenino:

El Santísima Trinidad se retiró y las alcalaínas no jugaron su partido de la 12ª jornada.

El partido del equipo juvenil masculino contra el C.V. Sanse se aplazó.

Hoy sábado se celebran los encuentros: C.V. Alcalá - Virgen del Bosque (cadete femenino); C.V. Alcalá, A.D. Legamo (infantil masculino); C.V. Alcalá, C.V. Coslada (Juvenil femenino). Mañana domingo, el C.V. Alcalá se enfrentará al A.D. Legamo.

L.L.

Hockey sobre patines

Diversos resultados a lo largo de la jornada

Nueva victoria de los infantiles

En el polideportivo de Alcalá, el equipo de los benjamines se enfrentó el sábado día 19 a las 16 horas al conjunto de la misma categoría de la Alameda de Osuna, así que estos últimos se impusieron a los alcalaínos, que no pudieron remontar el marcador y perdieron. El resultado fue de 3 a 7. Los goles fueron marcados por Jaime (1), Dani (1) y Luis (1).

Alineación: Albar, Héctor, Dani, David, Martínez, Alonso, Luis y Juanjo.

En la categoría infantil también jugaron contra el rival anterior, el Alameda de Osuna. No tuvieron mucha suerte. Con un juego regular se impuso el equipo contrario; era de esperar el resultado a la vista de la superioridad del Alameda de Osuna. Se terminó el encuentro con el resultado de 1 a 0. El único gol que se marcó fue hecho por Alberto.

Alineación: Iván, Tabuenca, Candelas, Ignacio, Raquel y Alberto (1).

Los infantiles siguen con su buena racha. En esta ocasión se enfrentaban en su misma categoría con el equipo del Alameda de Osuna. En el primer tiempo ya terminaron con el resultado a favor de los alcalaínos 3 a 1. Un juego muy flojo tuvieron los rivales y los jugadores del equipo de Alcalá aprovecharon y con sus bonitas jugadas consiguieron un buen resultado, 10-1. La defensa fue muy buena y los pases entre Pablo, Josemi y Mario proliferaron dando consecución de goles como indica el tanteo que antes les mencionamos.

Los goles fueron marcados por Pablo (6), Mario (3) y Josemi (1).

Alineación: Rubén, Michel, David, Pablo, Josemi y Mario.

Los juniors ganaron por incomparecencia del Alcobendas. Tenían que jugar la jornada décimoquinta por lo tanto se da por ganado el partido con el resultado de 5-0.

Alineación: Enrique, Eduardo, Cimas, Roberto y Daniel.

El domingo día 20 de febrero los benjamines viajaron para enfrentarse con el Alcobendas en su cancha. Jugaron bastante bieny eso se notó en el resultado. De manera que hay que darles la enhorabuena a estos pequeños que ganaron por el resultado de 2-6.

Alineación: Albar, Héctor, Dani (3), David, Martínez (1), Alonso, Luis (1) y Juanjo (1).

Los alevines, con el mismo rival y en su terreno, en Alcobendas, estuvieron también de suerte. Aunque la mañana estaba fresca, eso no enfrió los ánimos y no impidió que los alcalaínos golearan a sus contrarios. El resultado fue 2-6. Los goles marcados por Candelas (2), Tabuenca (2), Ignacio (1) y Alberto (1).

Alineación: Iván, Tabuenca, Candelas, Ignacio, Raquel y Alberto.

Los infantiles, después del madrugón que se dieron, resultó en vano ya que sus rivales, Virgen de Europa en Las Rozas, no se presentaron. Se levantaron muy temprano, recorrieron gran distancia hasta llegar donde estaba ubicado el polideportivo del Virgen de Europa, se cambiaron, se prepararon y tuvieron al cabo ude una hora de espera que volverse a cambiar para volver a recorrer dicha distancia para llegar a casa nuevamente. Menos mal que se les da por ganado, es decir el resultado es de 0-5, pero no hay derecho, y en domingo... ¡Vaya faena!

Alineación: Rubén, David, Michel, Josemi y Pablo.

Con el equipo de Alcobendas se enfrentaba el Alcalá juvenil en la cancha del Alcobendas. No se puede decir que los alcalaínos tuvieran mucha suerte y finalmente no pudieron imponerse al buen juego desarrollado por sus rivales, con lo que al final el resultado fue favorable al equipo de Alcobendas. Terminaron con el tanteo de 11-8.

Alineación: Agustín, Benito (2), Javi (3), Jorge, Alberto y el infantil Mario (3).

A. PALACIOS

Natación

XIV Campeonato de España de Invierno

Los resultados no acompañaron a las dos nadadoras alcalaínas

Aznar arrebató a Cámara el récord del Gran Premio en 200 brazas para la edad de 16 años

Los resultados no acompañaron a las dos nadadoras alcalaínas del CN Alcalah en la XIV edición del Campeonato de España júnior. La participación de 112 clubes y de 420 nadadores llenó por completo las amplias y recientemente inauguradas instalaciones de la piscina municipal de Vila-Real (Castellón), que durante tres jornadas —18, 19 y 20 de febrero— se llenaron de un público entusiasta y entendido. Por primera vez un campeonato de España júnior fue transmitido por televisión en algunas de sus pruebas.

Rebeca Moreno, la nadadora alcalaína que partía en las series con la octava mejor marca acreditada, ocupó la última posición de las únicas 18 participantes con mínima nacional en los 50 libres. Su marca, de 30.42, no le dio mejores opciones. Sandra Moreno, que acreditaba la marca 17ª en series, acabó ganando una posición a la nadadora representante del CN Sabadell y quedó la 16ª en en los 100 braza con la marca de 1.22.99, lejos de su mejor registro personal.

En resumen, lo que ya se consideraba un éxito para nuestras nadadoras, como era su participación, se convirtió en desilusión por unos resultados poco convincentes. Los trece años de edad aún pesan en competiciones de alto nivel. Ellas, sin embargo, esperan repetir en verano y seguir representándonos con mejores resultados.

También destacaremos aquí que en el transcurso de la primera jornada del campeonato el nadador Sergio Aznar, del CN Figueres, batió el récord del Gran Premio en la edad de 16 años, que poseía Javier Cámara, del CN Alcalah, en los 200 braza; Los 2.21.06 que realizó Javier hace dos años en La Coruña y que le valieron para quedar campeón quedaron fulminados por el que según todos es una nueva promesa de la natación española, con nada menos que 2.18.33. Javier aún conserva en el ranking nacional la mejor marca de 17 años con los 2.16.38 del pasado año en Bañolas, récord absoluto de la Comunidad de Madrid en piscina de 25 metros.

SMH
RESIDENCIA 3ª EDAD
SANTA MARIA DEL HENARES
MIXTA Y MATRIMONIOS
Habitaciones dobles y sencillas con baño incorporado,
Terrazas, Salones de TV, Juegos, Biblioteca, Manualidades,
Rehabilitación, Atención Médica y Religiosa.
INFORMACION Y RESERVAS
Telf. (911) 26 26 02 - 26 27 38 - C/. Virgilio navarro, 5 y 7
Azuqueca de Henares (GUADALAJARA)
km. 44 Ctra. MADRID-BARCELONA

CENTRO MUNICIPAL DE DOCUMENTACIÓN ALCALÁ DE HENARES
EXCMO. AYUNTAMIENTO DE ALCALÁ DE HENARES OFICINA DE PRENSA

El Parla estuvo a punto de verse sorprendido en su feudo por el equipo de Flores

2-1, el Alcalá volvió a pagar su inexperiencia y perdió en el último minuto

El equipo alcalaíno llegó como colista para jugar en un campo donde se el propietario se juega la posibilidad de ascenso

RESULTADO: CD. Parla, 2 (Yima y Adolfo); RSD. Alcalá, 1 (Oscar).
PARLA: Gómez, José Emilio (Jiménez), Somozas, Ralf, Férez, Mario (Fernández), Pérez, Adolfo, Pozo y Yima.
ALCALA: Juan, Clemente, Roberto (Ramírez), Juan Antonio, Raúl, Juan David, Cachas, Javi (Juanito), Ortega y Cano.
ARBITRO: Sarabia Clemente, que mostró la tarjeta amarilla a los locales José Emilio y Férez y al alcalaíno Clemente.
INCIDENCIAS: Campo municipal de Los Prados, en Parla, otrora escenario de partidos de enorme interés y de una rivalidad considerable cuando ambos equipos militaban en segunda B. En esta ocasión había muy poco público en las gradas, destacándose la presencia de un grupo de jóvenes seguidores alcalaínos.

El Alcalá está trabajando duro y ha mejorado ostensiblemente en su juego, pero no puede seguir evitando la bisoñez propia de una plantilla muy joven; eso se nota especialmente cuando en reiteradas ocasiones se produce la derrota en los últimos minutos del partido.

El Parla es un equipo que pugna por estar arriba, por conseguir una plaza en la liguilla de ascenso para recuperar la gloria, cada vez más dudosa, de militar en segunda división B. Y es que esta categoría es el paso que todos han de tomar para parecerse cada vez más al Leganés, la estrella del fútbol madrileño y que este año está viviendo su temporada de ensueño en segunda A, aunque al final se vea con sus huesos inmerso en el descenso.

Así pues, el equipo alcalaíno llegó como colista a un campo en el que se está jugando la posibilidad del ascenso. Ni que decir tiene que el cuadro de la camiseta azul y negra partía como claro favorito. Nadie en Parla apostaba por un Alcalá que de los seis puntos jugados en los tres últimos partidos, había sumado cinco.

El partido no fue bueno pero no tuvo la culpa de ello el Alcalá. Algunos medios informativos parece que cuando mencionan al equipo complutense lo relacionan siempre con un mal partido. Pero ¿quién tiene mayor responsabilidad, el colista o el que está luchando por el ascenso? Los medios informativos se empeñan en no ver que si el Alcalá no crea juego, hay muy pocos equipos que al menos jugando contra el Alcalá lo hayan creado, y de eso no tiene responsabilidad el equipo complutense.

El Parla salió al campo con voluntad de resolver pronto y se encontró con un Alcalá que luchó y trabajó aspirando a lo máximo. Así, el equipo que entrena Polo fue perdiendo fuelle y permitió que el conjunto complutense controlara el partido a sus anchas. Al descanso se llegó con el empate inicial y con la presión puesta en el lado parleño desde no se debían ver las cosas muy claras puesto que el Alcalá se mostraba como un equipo menos superable de lo que hacía indicar su lamentable clasificación.

Más difíciles se le pusieron las cosas al Parla en la reanudación. En el minuto 55 de partido un disparo de Oscar no pudo ser detenido por el cancerbero del Parla poniéndose en el marcador el 0-1. A partir de esos momentos el Alcalá podía jugar con más tranquilidad.

El Parla se lanzó a un ataque desesperado que le dio sus frutos en el minuto 66. Fue en esos momentos cuando se produjo un lío en el área del Alcalá que fue aprovechado por Yima para meter su bota y mandar el balón al fondo de la red. El empate subió al marcador y el Parla procuró marcar un gol más que le permitiera seguir entre los cuatro primeros clasificados.

El Alcalá se defendió con orden y con acierto e incluso se permitió el lujo de lanzar algunos contragolpes que pusieron cerco a la meta del Parla, pero un cuadro inexperto es aquel que por falta de veteranía permite que el rival le haga un gol tonto en el último minuto de juego por no haber sido capaces de mandar el balón de un buen patadón allá donde no haya tiempo material de ir a buscarlo. Así ocurrió, que el balón volvió a quedar en un barullo en el área alcalaíno y Adolfo lo aprovechó para meter su pierna y dar al traste con las ilusiones alcalaínos. Corría el minuto 90 y el Parla conseguía una victoria apurada que no hizo justicia a los merecimientos de uno y otros equipo.

El domingo recibe el Alcalá la visita del Carabanchel. Los alcalaínos tienen ante sí un buen partido para confirmar que su recuperación no ha sido flor de un día. Por su parte el Carabanchel también ha experimentado una sensible mejoría por lo que a pesar de ser un duelo de colistas, practicamente condenados al descenso, se puede ver un partido interesante por las alternativas que en él se pueden suceder.

ARLEQUIN
Teniente Ruiz, 5
(frente Fuente 4 Caños)
Ven a conocer la nueva

CERVECERIA · BOCADILLERIA
RECIEN INAUGURADA
• Verás nuestro ambiente (música años 60)
• Degustarás nuestras cervezas de importación.
• Disfrutarás con nuestros deliciosos bocadillos.
INVITA A TU PAREJA
A TU GRUPO DE AMIGOS, A TU FAMILIA
— Ambiente entrañable—
Abierto todos los días
desde 10 de la mañana hasta la madrugada

Zulema, 5
Torre de Tores, 4

Con mucha animación para poder sacar los puntos salió el Zulema, que a los tres minutos consiguió el primer gol. A través de su goleador, el número 9, David, que rápidamente enderezó a su equipo, esto dio alas a la afición para que el Zulema consiguiera dos goles más, no dando su victoria el Torres de Tores, sopo en la segunda parte sacar su rendimiento y los fallos de confianza para acortar distancias y situarse con un marcador muy ajustado pero justo a la postre. Con una deportividad exquisita por parte de los dos conjuntos.

Idea, 1 - Madigol, 0

Por la mínima ganó el Idea que lo tuvo muy complicado dado que el Madigol falló en la primera parte, y es que no hay que dar oportunidades pues el Idea con un juego menos brillante que en otras ocasiones, al final se llevó los dos puntos muy trabajados e inmerecidos, en esta ocasión el empate hubiera sido lo justo. Aunque ya se sabe en este deporte lo que cuenta a la postre son los goles, y el conseguido por el Idea es el que le dio el triunfo, aunque como ya hemos dicho, lo justo hubiera sido el empate.

Trofeo Olimpus

El Zulema estrena pista

Otra pista para poder jugar el campeonato del Trofeo Fútbol Sala Olimpus, cuenta la organización. Estuvimos bien recibidos por un Zulema que estrena pista y con un recibimiento por todo lo alto con las cornetas y tambores de Villalbilla, previo al encuentro y después del descanso, con sus pistas, bastante buenas para esta práctica y con un numeroso público. Desde aquí instamos a otros a proyectar y desarrollar instalaciones en pro del deporte.

Vetrotex, 3
Construcciones Peyse, 6

Lo que ya habíamos dicho, mientras algunos jugadores están en el banquillo y los jóvenes salgan al campo, el Peyse cambia total, en juego y en efectividad cara al gol. Y otra vez nueva goleada ante un Vetrotex que no pudo con la velocidad impuesta por la juventud y el buen juego del Peyse, que ha enderezado su míster a los suyos a seguir, a seguir.

Cafetería Caribi, 1
U.A.H. Salasport, 9

La Ula en esta ronda no está perdiendo y está goleando a todos sus oponentes, con un juego muy efectivo y positivo de cara al marco contrario. Al Caribi sólo le supo haber jugado en el pabellón pues por lo demás fue un rival flojo.

Transportes Cordón, 4
Caleo Bendix, 6

El Caleo goleó y el resultado fue muy ajustado, pero sólo al final del encuentro. El primer tiempo fue total del Caleo y el Transportes Cordón no perdonó en la segunda parte, estuvo luchando hasta el final para poder conseguir el empate.

Los alcalaínos aumentaron su credibilidad en el Palau Blaugrana en una jornada en la que los resultados les favorecieron

27—27, valioso empate del Juventud Alcalá ante el SuperBarcelona

RESULTADO: FC. Barcelona, 27; Club Juventud Alcalá, 27 (15—12 en el descanso).

BARCELONA: Lorenzo Rico, Chema Paré (1), Enric Masip (8, tres de penalti), Bogdam Wenta (7), Sheptkin (4), Urdangarín (2) y Ventura (1), en el equipo inicial. También jugaron David Barrufet, Olalla, O'Callagham (3), Barbeito y Oscar Grau.

JUVENTUD ALCALA: Manolo, Juan Campos, Oleg Lvov (5), Dimitri Karlov (5, uno de penalti), Andrei Barbashinski (5), Oscar de Luis y Samuel Trives (5), en el equipo inicial. También jugaron Rafa Guijosa (4), Carlos Camacho, Hernández (3) y Miguel Angel.

ARBITROS: Cristina Fernández y Domínguez. Regular. No tuvieron una actuación tan escandalosa como sus colegas en los dos partidos anteriores entre el Barcelona y el Juventud Alcalá.

MARCADOR CADA CINCO MINUTOS: 3—2, 4—4, 7—5, 9—7, 11—11, 15—12, descanso. 17—14, 19—17, 22—21, 23—22, 23—23 y 27—27.

Los tres mil espectadores que presenciaron el partido entre el Juventud Alcalá y el Barcelona en el Palau Blaugrana de la ciudad condal tuvieron oportunidad de comprobarlo: El equipo alcalaíno es una alternativa real al título de liga. El inexpugnable pabellón azulgrana se tuvo que rendir a la evidencia de que el equipo barcelonista se mostrara incapaz de vencer a un Juventud Alcalá que decididamente está en racha y jugando un balonmano de muchos enteros.

El equipo de Manolo Laguna se trajó de Barcelona un punto que tiene su peso en oro y no muy lejos anduvieron de traerse la victoria gracias al fenomenal trabajo de equipo planteado y que a punto estuvo de costarle al súperlider un disgusto aún más grande.

Por si esto fuera poco los resultados le han acompañado en esta ocasión al equipo complutense que ha reforzado su credibilidad en una jornada con tintes gloriosos. Elgorriaga Bidasoa y Granollers, sus más inmediatos perseguidores cosecharon sendas derrotas que a falta de tres jornadas ya les sitúan a cuatro puntos del Juventud Alcalá. El Bidasoa perdió en casa ante el Alcira y el Granollers fue a perder en Santander ante el devaluado Teka, equipo que quiere recuperar posiciones a marchas forzadas porque se está jugando su continuidad.

El partido en el Palau fue tremendamente igualado. Pudo ganar cualquiera de los dos equipos pero al final fue un empate que hizo justicia a los merecimientos de uno y otro conjuntos. El trabajo realizado en el Juventud Alcalá por los tres rusos y por los dos extremos, Rafa Guijosa y Samuel Trives, fue básico para conseguir este punto que sabe a gloria para las aspiraciones del Juventud Alcalá. Así mismo la labor defensiva complutense sirvió para que el Barcelona jugara incómodo y no hiciera valer las ventajas mínimas que durante gran parte del partido fue llevando.

En consecuencia, el empate sitúa al Juventud Alcalá en una cómoda segunda posición que a falta de tres jornadas prácticamente le garantiza un interesante cruce en los play—offs. Una victoria casi le garantizaría matemáticamente esta segunda plaza y este resultado lo puede conseguir este sábado ante el Cadagua Gáldar en Alcalá.

EMPRESA «Gómez-López»
Se realizan todo tipo de Limpiezas a: Comunidades, Oficinas, Comercios, Fábricas, etc.
—Presupuestos sin compromiso—
Tlf.: 889 93 14 (horario oficina)
882 22 95 (todo el día)
ALCALA DE HENARES (Madrid)

MATEMATICAS, ALGEBRA, FISICA, QUIMICA, DIBUJO TECNICO
Clases individuales o grupos reducidos.
Seguimiento e información periódica.
Horarios flexibles. Amplia experiencia.
—MUY ECONOMICO—
Tlf.: 883 66 94

Balonmano

División de Honor

Manolo Laguna se sintió satisfecho con su equipo

«Tenemos que seguir siendo el equipo humilde que empezó»

La satisfacción se palpaba en el vestuario del Juventud Alcalá una vez concluido el partido ante el Barcelona. PUERTA DE MADRID tuvo ocasión de conversar con Manolo Laguna y el entrenador alcalaíno manifestó esa alegría que había en la expedición complutense, que por cierto, acudió al Nou Camp para presenciar el encuentro de fútbol entre el Barcelona y el Osasuna. Manolo Laguna se mostró contento con el juego desarrollado por el Juventud Alcalá en el Palau.

El entrenador del equipo alcalaíno señaló que «ha sido un partido muy igualado pero normalmente ellos siempre han ido por delante. En el segundo tiempo ha sido cuando hemos logrado empatar y a partir de ahí hemos tenido los dos equipos nuestras oportunidades para conseguir la victoria. Los dos hemos fallado situaciones claras pero al final hemos conseguido un valioso empate».

Para Manolo Laguna, el resultado tiene mucha importancia: «Es un punto muy importante el que hemos conseguido. Moralmente es para nosotros una reválida, puesto que va a hacer que nosotros nos estimemos más a nosotros mismos y que los demás equipos empiecen a temernos y que no piensen que somos pan comido. El que nos respeten y que nosotros mismos nos tengamos aprecio es muy importante para el futuro del equipo».

Un ejemplo de la dificultad de empatar en el Palau Blaugrana la ofrece la derrota por goleada que una semana antes se había llevado el Granollers: «El empate nos sigue dejando a tres puntos del Barcelona pero a nosotros nos consolida en la segunda posición que es lo importante de cara al play—off. Nuestro resultado es muy bueno pero seguimos siendo un equipo humilde y no se nos tiene que subir esto a la cabeza. Si seguimos siendo humildes, puede que nuestra propia humildad nos lleve muy lejos. No hay que plantearse ninguna meta, simplemente tenemos que luchar a tope para llegar hasta donde lleguemos, que ojalá sea lo máximo».

Para Manolo Laguna el partido del sábado ante el Gáldar es muy importante: «En ellos está evitar un cruce con el Barcelona, por eso se juegan mucho. Además, ganarnos a nosotros ahora es para ellos una heroicidad. El Gáldar el año pasado nos ganaba siempre y eso no se nos tiene que olvidar este año. Ante el Bidasoa va a ser un partido realmente muy difícil, lo mismo que ante el Teka en casa, porque el Teka sigue siendo el equipo de grandes estrellas».

«Estoy muy contento pero no tenemos que pensar que somos más de lo que somos porque hayamos tenido una buena racha. Somos el equipo humilde que empezó en agosto y tenemos que seguir trabajando», dijo Manolo Laguna que sí destacó la seriedad y el amor propio de su equipo «para no dejar marcharse al Barcelona en el marcador».

Baloncesto

El Gran Canaria se impuso con facilidad al equipo alcalaíno en los últimos minutos

84—66, el Juventud Alcalá se desinfla en sus desplazamientos

RESULTADO: C.B. Gran Canaria, 84; Club Juventud Alcalá, 66 (37—46, en el descanso).
GRAN CANARIA: Boada, Higgins (22), González (4), Morales (19) y Oliver (4), en el quinteto inicial. También jugaron Coterón (18), Villar (11), Ruano (6) y Toledo.
JUVENTUD ALCALA: Quique Ruiz Paz, Luis Barroso (5), Mikel Cuadra (23), Félix de la Fuente (19) y Jerome Mincy (19), en el quinteto inicial. También jugaron Arias, Cuesta, Pou y Andivia.
ARBITROS: Afonso y Mínguez.
INCIDENCIAS: Partido disputado en el Centro Insular de Deportes de Las Palmas de Gran Canaria, ante unos mil espectadores.

El Juventud Alcalá volvió a venirse de vacío en un desplazamiento. Los complutenses llevan ya tres viajes consecutivos en los que han cosechado idéntico número de derrotas que hacen pensar que los problemas que están teniendo son algo más que pasajeros.

El Gran Canaria es un rival directo para los complutenses en la lucha por entrar en los play—offs ocupando la mejor posición posible. Así pues, el partido en el Centro Insular de Deportes tuvo mucha importancia por cuanto ambos entre ambos equipos no se esperan muchas diferencias al final de la liga regular.

Así parecieron entenderlo los alcalaíno, quienes hicieron un primer tiempo vertiginoso en el que superaron con creces a su rival. Los canarios se vieron dominados por los alcalaínos que tuvieron una vez más a Mikel Cuadra como su mejor hombre, realizando un buen juego los pívots, Mincy y Félix de la Fuente. Al descanso se llegó con el resultado de 37—46. Las diferencias aún aumentaron para el Juventud Alcalá en la segunda mitad hasta poner un 37—50 que ya no pudo ser mantenido por los hombres de Eduardo Ruiz.

Fue ahí cuando reaccionaron los canarios de la mano de un hombre que tiene una categoría incuestionable. Sergio Coterón ayudado por el trabajo de Ruano, llevaron la batuta en el Gran Canaria mientras que el Juventud Alcalá se desinflaba a una velocidad vertiginosa.

Los complutenses perdieron toda opción en el partido y vieron como les pasaba en la recta final del partido el Gran Canaria a un ritmo endiablado. Desfondados físicamente, los hombres de Eduardo Ruiz sólo pudieron hacer en la segunda mitad veinte puntos.

En el Juventud Alcalá debutó el base Arias, procedente del Júver Murcia, un joven sub—23 que va a reforzar al equipo complutense en este tramo liguero. Su debut no fue afortunado aunque todavía no ha cogido el ritmo del equipo.

El Juventud Alcalá recibe el sábado la visita del Espada Tizona, de Burgos, un rival asequible ante el que los complutenses no se pueden permitir el lujo de pinchar. Una derrota en casa podría complicar el futuro del equipo que dirige Eduardo Ruiz.

Las cámaras de Telemadrid fueron testigos de la superioridad complutense

30—9, el EMT Alcalá apabulló al Hernani

RESULTADO: EMT Alcalá, 30; CB. Hernani, 9 (15—3 en el descanso).

ALCALA: Marín, Ugartemendía (4), Pereda (1), Sergeieva (4), Danilov (2), Montes (7, cuatro de penalti), Olivia Auta (7), Carmen Higueras (4), Asunción Higueras y Martín.

HERNANI: Pozas, Bergeret (1), Estévez, Fraile (1), Tolosa, Azurmendi (2), Olmedo (1), Barrenechea (2) e Ibarzábal (2).

El EMT Alcalá tuvo la misma piedad que problemas le causó el Hernani en el partido liguero de la división de honor de balonmano femenino, es decir, ninguna. El equipo vasco llegó en plan comparsa ante un conjunto, el alcalaíno, que lucha por los primeros puestos contra las dos escuadras valencianas, y venció en este encuentro con claridad.

De la rotundidad del resultado baste señalar que el primer tiempo concluyó con un más que expresivo 15—3, que ya hablaba suficientemente de las diferencias entre un equipo y otro. El Hernani no tuvo ninguna oportunidad porque el EMT mostró unas diferencias de calidad insalvables para el equipo vasco.

El partido se disputó en el pabellón Ruiz de Velasco, sede del Club Juventud Alcalá, aunque eso no fue motivo para que las alcalaínas perdieran concentración al no ser su cancha habitual. El equipo complutense viene disputando sus encuentros en el pabellón municipal del Val pero la retransmisión televisiva del encuentro a cargo de Telemadrid dentro del programa dedicado al deporte modesto, al que apenas dedican información los grandes medios, hizo que el encuentro se trasladara al pabellón de la Caja de Madrid, sede del Juventud Alcalá.

Cuatro alcalaínos clasificados para el Campeonato de España

IV exhibición de artes marciales en el distrito III

El sábado 19 de febrero se celebró en el pabellón municipal del Val la IV exhibición de artes marciales del distrito III, organizada por esta delegación municipal en colaboración con la sección de karate del club de gimnasia rítmica del distrito.

La cita sirvió para celebrar un campeonato de promoción de katas entre diversos gimnasios y colegios de Alcalá, lo que unido a la exhibición de adultos completaron una jornada de karate muy interesante. Una vez más se ha destacado el trabajo realizado por el club de gimnasia rítmica del distrito III para lograr un campeonato y exhibición en el que participaron decenas de niños y adultos aficionados al karate.

Cuatro alcalaínos clasificados para los campeonatos de España absolutos

Cuatro karatekas alcalaínos se proclamaron subcampeones madrileños y tendrán opción a participar en el campeonato de España absoluto de karate que se celebrará en Oviedo los días 18, 19 y 20 de febrero. El logro conseguido por los karatekas alcalaínos es concursar representando a Madrid, comunidad en la que se concentra el 80 por ciento de la selección nacional española.

Gema Méndez se proclamó subcampeona madrileña sénior a pesar de que por su edad es todavía júnior, pero puede participar en su modalidad de katas. La progresión de Gema Méndez es muy grande y está llamada en el futuro a grandes gestas a nivel internacional.

Su hermana Sonia Méndez quedó subcampeona en la modalidad de combate en el peso medio y también participará en el campeonato de España, lo mismo que Juan José Vidal, que también quedó subcampeón madrileño pero al que un par de decisiones de los jueces le privaron del oro. Vidal concurrirá al campeonato de España en combate de semipesados. Estos tres karatekas pertenecen al gimnasio Olimpia, cuyo profesor, Lorenzo Granell se ha apuntado un nuevo éxito.

El cuarto karateka alcalaíno que irá al campeonato de España es Fernando Martínez, del gimnasio Complutense, que también se proclamó subcampeón madrileño en la categoría de combate de peso semimedio.

No confían que la inversión de 49 millones prevista por el ayuntamiento vaya a recuperar las instalaciones deportivas para el distrito

El APA del CEI denuncia la inseguridad del centro y el abandono de sus instalaciones deportivas

La Asociación de Padres de Alumnos del antiguo CEI desconfía de la inversión de 49 millones de pts que el ayuntamiento piensa realizar en las instalaciones deportivas del citado centro. Hace dos años ya se invirtieron otros 32 millones y los padres aseguran que si bien el ayuntamiento se comprometió a limpiar y vallar el CEI, esto no se cumplió y el dinero se materializó en pocas mejoras. Temen que en esta ocasión pueda suceder lo mismo.

Los miembros del APA del antiguo CEI consideran que hace falta mucho más dinero del previsto para poner al día las «estupendas» instalaciones del centro ya que se encuentran en un estado de «ruina» total. «Se trata de que hay unas instalaciones estupendas, porque hay sitio y esto acondicionado sería fabuloso para el distrito, y se gastan 32 millones y no se ve. Ahora tienen otros 49 millones y no sabemos dónde los van a meter. Dicen que tenemos unas buenas instalaciones deportivas pero están hechas un desastre, cuando te vas por ahí no ves más que alambreras rotas y pisos levantados».

El APA asegura que los 32 millones que se invirtieron hace dos años se destinaron casi íntegramente a la piscina, cuando existía un compromiso de vallar y limpiar el recinto. «Prácticamente todo el dinero, además de unos tubos que se pusieron alrededor del campo de fútbol, se gastó en la piscina. Pero es un dinero mal aprovechado porque la abren muy tarde y en agosto prácticamente no va nadie, es un arreglo que se lo 'cargaron' al CEI pero el centro no se está beneficiando en nada porque la piscina es pública. También nos dijeron que se iba a vallar y a limpiar y ni se valló ni se limpió. Ahora de nuevo dicen que van a poner la valla, ¡pues nos va a salir como si fuera de oro!».

La valla es una de las reivindicaciones más antiguas del CEI: «Llevamos pidiéndola muchos años en el Consejo Escolar. No entendemos que se gasten más de dos millones en el sistema de alarma cuando cualquiera tiene la entrada franca al centro por multitud de sitios. Si hace un par de años el ayuntamiento dijo que se iba a hacer cargo de su construcción, que lo cumpla».

Los padres se quejan además de que el ayuntamiento pretenda que sea el CEI el que pague el agua y la luz de la piscina: «El ayuntamiento toma la piscina para el distrito y luego encima quiere que el CEI le pague el agua y la luz. Se debe el agua porque el centro se ha negado a pagarla. Ese gasto debería estar cubierto porque todo el mundo que ha venido a la piscina ha pagado su entrada». Este problema, posiblemente burocrático, se repite en el caso del edificio que alberga a la Subdirección Territorial y todo ello es, en opinión de los padres, una merma del presupuesto del centro que debería repercutir en sus hijos.

Centro inseguro

Si en el exterior el abandono es la tónica, en el interior del antiguo CEI —ahora Instituto de Educación Secundaria Antonio Machado— la principal preocupación de los padres es la inseguridad. Según un informe que realizó el Parque de Bomberos de Alcalá a petición del APA, hace ya un año, el centro tiene numerosas deficiencias que aumentan la inseguridad del edificio. Extintores estropeados, válvulas obstruidas, obstáculos en los pasillos, ausencia de indicadores de salida de emergencia, faltan vías de evacuación, algunas puertas se abren al revés... Este informe ha sido remitido a la Subdirección Territorial del Ministerio quien todavía no ha emitido ninguna respuesta.

Actualmente unas 4.000 personas pasan diariamente por este centro, entre alumnos —unos 3.600—, profesores —más de 250— y personal administrativo, de limpieza y vigilancia. Y los padres consideran que el centro no reúne las condiciones de seguridad necesarias para tanta gente.

Este problema se verá agravado con la inclusión para el próximo curso 94/95, del Instituto de Educación Secundaria nº4 en el recinto del antiguo CEI. Según informaron los padres esta actuación está prácticamente confirmada y temen por la seguridad de sus hijos: «Cuantos más niños haya más gorda puede ser la desgracia. Es un gran peligro sobre todo dadas las características del centro que es antiguo y grandísimo. Entendemos que si hay infraestructura de sobra habrá que aprovecharla, pero acondicionándola, no metiendo un amasijo de personas».

Abierto el plazo de inscripción en el curso:

ORGANIZACION COMERCIAL

a celebrar

del 14 al 25 de marzo de 1994

En horario de 19'30 a 22 horas

Plazas limitadas

CAMARA DE COMERCIO E INDUSTRIA DE MADRID
DELEGACION EN ALCALA DE HENARES
Plaza de la Victoria, nº 1 · Telf.: 889 22 76 · 28802 Alcalá de Henares · MADRID

YIUSY

NOVIAS, MADRINAS Y COMUNIONES

c/. Mayor, 27 - Primer piso - Telf.: 889 36 66 - ALCALA DE HENARES

No participaron los seleccionados para el cross autonómico

Se disputó el VI cross escolar en el colegio San Ignacio de Loyola

El sábado día 19 de febrero se disputó el sexto cross escolar valedero para el gran premio Deportes Gonzalo correspondiente a la serie básica del deporte escolar. La particularidad de este cross es que los favoritos no estuvieron presentes, debido a que se encontraban seleccionados para participar en el cross autonómico.

En cualquier caso, la Ciudad Deportiva tendrá en cuenta esta circunstancia y bonificará a los atletas seleccionados para que no pierdan «chance» con arreglo a la clasificación final del gran premio escolar en cuanto a la puntuación.

En la categoría benjamín masculino venció Fernando Avilés Castellanos, de Meco; el segundo fue Antonio Numera Martínez, del colegio Santos Niños y el tercero fue Raul Demetrio Da Silva, del colegio Loyola. En la categoría benjamín femenino venció Esther Magno, del colegio Pablo Neruda. Le siguió Jessica del Campo, del colegio Miguel de Cervantes. La tercera fue Soraya Almodóvar, del colegio Juncal. En la categoría alevín masculino venció Juan Francisco Fernández, del colegio Antonio Nebrija. Le siguió Noel Márquez Sillero, del colegio Pablo Neruda. El tercero fue Jesús Silva Díaz, del colegio García Lorca.

En la categoría alevín femenina venció Leticia Fernández, del colegio Pablo Neruda. Segunda fue Elena Vázquez Gómez, del colegio Juan de Austria y tercera fue María Cruz Romero, del colegio Escolapios. En infantil masculino venció Angel Alonso, del colegio Juan de Austria. Segundo fue Raul Rincón, del club AJA; el tercero fue Rubén Borrezo, del colegio San Joaquín y Santa Ana. En infantil femenino venció Ana Vanessa Fernández, del colegio Puerta de Madrid. Segunda fue Natalia Castillejos, del colegio Pablo Neruda; la tercera clasificada fue Laura Castillo Fernández, del colegio Pablo Neruda. En la categoría juvenil masculina el vencedor fue Israel Romero Caballero, del instituto mixto V. El segundo clasificado fue David Sánchez, del AJA y el tercero fue Santiago Muñoz Hernández, del AJA. En cadete femenino venció Vanessa Perella, del AJA; segunda fue Manuela Mora de Jesús, de Paracuellos del Jarama. Tercera fure Laura Arenales Soria, del instituto María Isidra de Guzmán.

La Ciudad Deportiva bonificará a los seleccionados para el autonómico para que no pierdan oportunidades en el cross escolar

ESPECIAL

Productos Frescos

OFERTA VALIDA DEL
24 DE FEBRERO AL
9 DE MARZO

UNO DE ESTOS
TODOTERRENO
PUEDE SER TUYO
SUERTE!!

7 SORTEAMOS

LADA NIVA
4X4

UNO EN CADA
CENTRO
COMERCIAL

PROMOCION VALIDA EN
LOS CENTROS PRYCA DE
MADRID Y ZARAGOZA.

Tú haces Pryca

PRYCA

CENTRO COMERCIAL SAN FERNANDO DE HENARES - Ctra. de Barcelona, km. 16