KP BUSINESS CENTER
Centro de Negocios
• Alquiler de Despachos y Salas de Juntas
Por horas, días y meses.
• Asesoramiento Integral a la empresa.
• Domiciliación de Sociedades.
c/ Santa Úrsula, 2 (junto a Plaza de Cervantes)
Tlf.: 902 110 300
Fax: 91 888 58 87
28801 ALCALÁ DE HENARES

PUERTA de madrid

Número 1.754 :-: 16 de marzo de 2002 :-: AÑO 34 :-: 0'90 euros

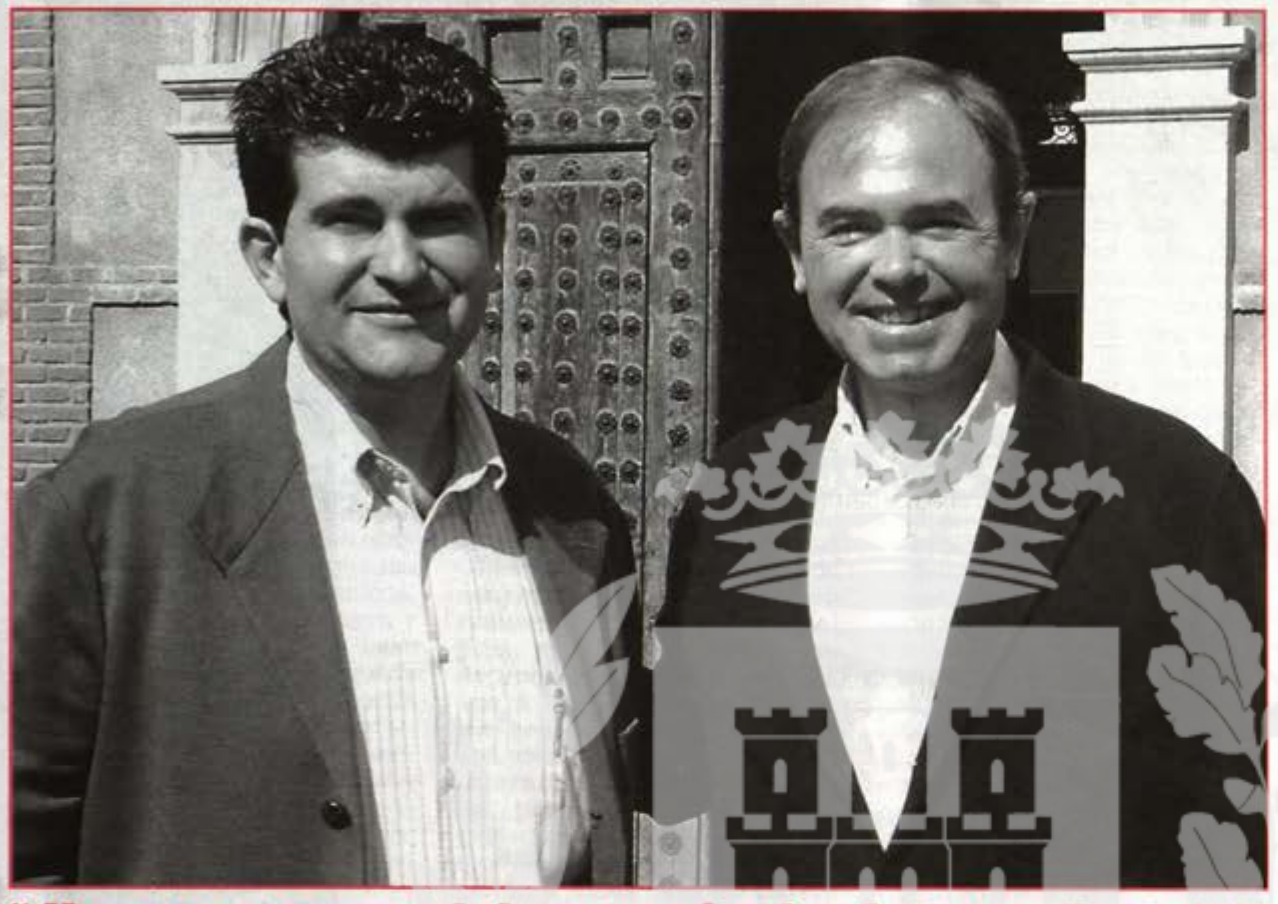

"¡Vamos a conseguir la mayoría absoluta con Bartolo!"

El PP inicia con euforia la carrera electoral

Inocencio de Simón sufrió un ataque al corazón

Falleció el decano del Colegio de Abogados

Continúa la política de hermanamientos

Alcalá se hemanará con un poblado del Sahara

Se jubiló el pediatra más antiguo de Alcalá

El doctor Baixauli ha atendido a más de 30.000 niños

El alcalde se queja de críticas contradictorias

"El Partido Popular me está volviendo esquizofrénico"

Falleció un joven de 21 años

Un muerto y cinco heridos al volcar un coche en la N-II

¡EL PRECIO MÁS BAJO!

LECHE SEMIDESNATADA XOIA BRIK 1 LTR.
0,43 € 73 PTAS.

COPA CHOCXO-NATA 200 GRS.
0,12 € 20 PTAS.

SERVILLETA ABY 80 UNDS 30 X 30
0,42 € 70 PTAS.

Carrefour ALCALA DE HENARES

Nuestras reservas se agotan

estas son las causas:

- disminución de las lluvias
- consumo excesivo de agua por habitante y día
- aumento de la población
- riego inadecuado de jardines

y estas las consecuencias:

de la capacidad del embalse de Beleña

Pon de tu parte.
Utiliza el agua de forma racional

Mancomunidad de aguas del Sorbe

www.infonegocio.com/aguassorbe

CENTRO MUNICIPAL DE DOCUMENTACIÓN · ALCALÁ DE HENARES

Editoriales

La batalla de Barcelona

Visto desde lejos, el programa de actos del fin de semana en Barcelona se presenta apasionante. Por una parte están los protagonistas, los europróceres, a los que sus grandes antagonistas, los antiglobalizadores, parecen imaginar con las clásicas chisteras de los plutócratas sin que quepa desechar rotundamente que acierten en su apreciación porque, aunque los guardianes del sistema ya no se tocan el cráneo con chistera, no hay que destacar que la lleven por dentro porque, una vez derrotado el liberalismo por la coalición de tirios y troyanos, la neoplutocracia campea victoriosa en la sociedad planetaria.

El gobierno español, según se ha publicado, ha aprovechado la ocasión para poner grandeza épica por tierra, mar y aire en esta cita en Cataluña y colaborará al esplendor de los efectos especiales con cuatro cazas más o menos supersónicos, dos o tres buques de guerra y algunos lanzamisiles con base en tierra para que nadie quede al margen del festival. El hecho de que todas estas precauciones serían inútiles para neutralizar un presunto atentado contra la cumbre europea que pudiera estar planeado con mucha antelación –los terroristas sabrían desde hace tiempo cuándo y dónde iba a tener lugar la cumbre– no ha de desmerecer la brillantez del despliegue y la utilidad del correspondiente ejercicio táctico.

Los que sí van a tener trabajo de verdad son los policías encargados no de hacer exhibiciones, sino de preservar el orden en las calles, ese orden básico a que los barceloneses tienen derecho, que para eso pagan sus impuestos.

Puede creerse que quienes comprendieron los perjuicios que esta pretendida "globalización" –que no liberalización– llevaba consigo ya deben de estar desalentados después de comprobar que sus inquietudes parecen enmarcadas progresivamente en un mal circo.

Sueño popular, pesadilla socialista

En estos días el gobierno anda de cumpleaños, pues ya hace dos que Aznar y los suyos revalidaron su mayoría y la convirtieron en absoluta.

Aunque pueda resultar un tanto extraño, la mayoría de los comentarios más críticos con el partido del gobierno han salido de lo que puede considerarse su base social y algunos comentaristas políticos, al tiempo que sostenían como columna vertebral de sus comentarios que el gobierno de Aznar lo ha hecho muy bien en líneas generales, señalaban "por lo bajo" ciertos fallos que conviene corregir.

Los comentaristas filosocialistas, por el contrario, parecen, por su parte, tan desorientados como sus patronos y se han dedicado a criticar precisamente lo que los aznaristas valoran más de su jefe de filas: el autoritarismo. Muchos observadores no estarán de acuerdo en que Aznar sea realmente tan autoritario, pero, en cualquier caso, puede apostarse con garantías a que a los votantes del PP no los molesta ese pretendido autoritarismo, sino todo lo contrario. Los comentarios de los profesionales contra el gobierno son tan poca cosa que cabe colegir que, en definitiva, a todos ellos les parece que este gobierno lo ha hecho muy bien o, al menos, que lo ha hecho todo lo bien que se podía hacer y que los problemas que se han agudizado durante su mandato vale más no citarlos porque citarlos contribuye a enconarlos.

Así, José María Aznar, como Rodrigo Díaz de Vivar, va camino de ganar batallas, si no después de muerto, sí después de retirado de la jefatura oficial. Sólo los socialistas muy dados al optimismo pueden creer a estas alturas que al año que viene podrán recortar distancias con los populares en ayuntamientos y comunidades autónomas. Bastante suerte tendrán –o bastante habilidad tendrán que poner en la lid durante este año– para no quedar más descolgados, pues su panorama general en España no contribuye a elevar su cotización electoral y ya se sabe que, en lo que se refiere a los grandes partidos, su tirón nacional es muy determinante también en las elecciones locales.

Sería ilustrativo disponer de una encuesta sobre intención de voto en Alcalá. Como ya hemos señalado aquí varias veces, la mayor parte del electorado complutense prefiere al PP en todas sus variantes: nacional, regional y municipal. En los ámbitos nacional y regional tiene o roza la mayoría absoluta. En el municipal obtuvo una mayoría muy holgada hace tres años, pero insuficiente para gobernar sin *el placet* del PSOE o de IU. Como en 1999 no lo obtuvo –si logró el de IU en 1995–, el último cuatrienio quedó relegado a la oposición. Pero desde entonces, aparentemente, sus expectativas han crecido sin cesar hasta convertirse en una pesadilla para IU y, sobre todo, para el PSOE.

Más sobre el agua

Joaquín Arias dice páginas más adelante que en Izquierda Unida llevan diez años alertando sobre el problema del agua y proponiendo soluciones. Como nosotros somos mucho más viejos que IU, llevamos más de treinta años informando sobre el abastecimiento de agua a Alcalá y poniendo de relieve los problemas cuando aún tienen solución, y hasta los últimos años no hemos tenido motivos para sentirnos insatisfechos del comportamiento de los políticos en este asunto crucial para el porvenir de la ciudad. Varios de ellos, del antiguo o del nuevo régimen, entendieron bien el problema y se aplicaron a solucionarlo con dedicación y entusiasmo utilizando últimamente un instrumento ejemplarmente eficaz: la Mancomunidad de Aguas del Sorbe, un organismo tan eficaz que consigue sobrevivir y abastecer de agua a sus clientes pese a las deudas colosales que los principales de éstos tienen con ella.

Ahora hay que tomar medidas de emergencia por si las lluvias primaverales no salvan la situación y hay que tomar medidas a largo plazo –hay que construir otra presa en el Sorbe– aunque llueva.

Hay que caer en la cuenta de que una segunda presa en el Sorbe no sólo proporcionaría reservas a la MAS para más de dos años, sino también permitiría mantener en mejores condiciones al Henares ayudando a su caudal con descargas desde los embalses de su cuenca no sólo cuando el agua no quepa en los embalses y haya que soltarla por motivos de seguridad, sino cuando el río sufra estiajes extremados.

Y, además, es preciso frenar la especulación que padecen Alcalá y toda la provincia, que da lugar a una urbanización tan masiva como inconveniente, y eso sí es un atentado gravísimo contra el sistema ecológico y contra la economía real.

SEMANARIO Fundado en 1988
PUERTA de Madrid
Editor: Sandalio San Román Hernández
Redacción, administración y publicidad:
Ramón y Cajal, 7 - 28801 - Alcalá de Henares
Imprenta: c/ Morera, 23 - Torrejón de Ardoz
D.L.: GU-78-1968
Telfs.: 91 889 26 53
91 888 85 89
Fax: 91 883 45 08
E-mail: puertam@arrakis.es

MITSUBISHI COLT AVANCE

Ahora con:
• 5 llantas de aleación.
• spoiler trasero.
• interior con acabado de titanio impreso.
• protectores laterales.
más equipado que nunca por el mismo precio de siempre:
Promoción válida hasta fin de marzo.
10.090 €
1.678.835 Ptas.*
*Precio de la versión 1.3 para Península y Baleares. IVA, IM y Plan Prever incluidos.
MMCE RETAIL. AVDA. COMPLUTENSE, 117. ALCALÁ DE HENARES. TEL. 91 878 74 97.
AVDA. CASTILLA, 12-A. SAN FERNANDO. TEL. 91 678 09 33.
MITSUBISHI MOTORS

La asociación llevó en andas las reliquias de los Santos Niños por dentro de la Magistral Catedral. A la derecha, miembros de la junta directiva de la asociación. De izquierda a derecha, Manuel Palero, Javier Castelbón, José Canales y Gonzalo Gómez.

La Magistral se llenó para asistir a la conmemoración

Se celebró la fiesta de reversión de las reliquias de los Santos Niños

La Asociación de los Santos Niños celebró por segundo año consecutivo la recuperada fiesta de la Reversión de las Reliquias de los Santos Justo y Pastor. A las siete de la tarde del sábado 9 de marzo, y con la Iglesia Magistral llena, empezó la celebración de la Eucaristía. Celebró la misma el Vicario General, Juan Sánchez. El capellán de la asociación, Manuel Palero, asistió como miembro de la junta directiva y leyó el Evangelio. Según explicó el presidente de la Asociación, Gonzalo Gómez, el sacerdote don José Antonio Navarro, capellán de la residencia de ancianos y colaborador de la Asociación, no pudo asistir por atender las necesidades de la Parroquia de Santo Tomás de Villanueva pero celebró por la mañana una misa especial en la residencia de ancianos, donde hacía muchos años que no se recordaba a los Santos Patronos.

En la homilía, el vicario Juan Sánchez, comentó la importancia que han tenido el martirio y las reliquias de los Santos Niños para que Alcalá haya sido declarada patrimonio de humanidad: "Aquí vino San Asturio en el siglo V movido por el martirio de estos Niños; sobre su tumba se elevó el templo Magistral, y a su alrededor creció la ciudad de Alcalá". El vicario de la diócesis comentó que "los socios de esta resurgida Asociación deben continuar luchando para que no se quede en algo espontáneo".

Varios niños de la Asociación, protagonistas de la fiesta, pidieron en las preces por la tierra de Alcalá, sus gobernantes y sus pastores así como por todos los devotos y miembros fallecidos. "Aunque no se indicó expresamente, tenemos muy presente la figura de aquellos nueve niños que fundaron la Asociación en 1927 junto a Monseñor Eijo Garay, y en especial a Luis E. Múgica, que Dios guarde", comentó Gonzalo Gómez.

Finalizada la misa, comenzó la procesión de regreso a la Cripta de la Urna, preparada sobre unas andas en las que llevaba trabajando el sacerdote Manuel Palero desde hace dos años, y fue llevada por varios miembros de la Asociación. Según explico Gonzalo Gómez "Dios nos ha concedido la gracia de volver a celebrar esta fiesta y si queremos una procesión es para recordar esa entrada triunfal a su tierra de las Reliquias y porque creemos que todos los devotos tienen el derecho de tener cerca la Urna que contiene los cimientos de Alcalá. ¡Hasta hay devotos de Argentina que la querían tocar!"

La fiesta conmemora la entrada de las reliquias en Alcalá en 1587, procedentes de Huesca, donde habían sido llevadas para no caer en manos de la invasión árabe. Por mediación del Rey Felipe II, volvieron varios restos, conservándose los demás en la catedral de Narbona, en San Pedro el Viejo en Huesca y una muy pequeña reliquia en El Escorial.

La organización pedirá a la CAM que intervenga

IU pide a Gala que las elecciones a rector sean en mayo

El coordinador de Izquierda Unida en Alcalá, Fran Pérez Esteban, pidió en la sede de la organización la convocatoria inmediata de elecciones en la universidad: "Manuel Gala no debe prolongar su mandato; debe convocar elecciones y permitir que tenga un sucesor cuando corresponda". Flanqueado por los dirigentes de Comisiones Obreras de la universidad, Jacinto Navlet como miembro de la junta de Personal Docente e Investigador, y Rafael Catalá, como miembro del Personal de Administración y Servicios, Fran Pérez le pidió a Gala que no prolongue más la crisis institucional que padece la Universidad de Alcalá.

Rafael Catalá, Fran Pérez y Jacinto Navlet

El líder de IU en la ciudad complutense anunció que el diputado regional Franco González tenía previsto a la hora de cerrar esta información, la petición a la Asamblea de Madrid para que el consejero de Educación, Carlos Mayor Oreja, intervenga y obligue a que se celebren las elecciones a rector en su debido momento, es decir, en el mes de mayo. Un informe de la comunidad de Madrid establecía días atrás que el rector no debe prolongar su mandato y que debe convocar elecciones al cumplir los cuatro años establecidos.

Jacinto Navlet dijo que "la comunidad de Madrid podría establecer el cese del rector cuando finalice su mandato, el único problema es que no tiene competencias para convocar elecciones. Según la nueva ley la convocatoria de elecciones la establece la junta electoral".

Fran Pérez afirmó que "la normalidad democrática tiene sus plazos y su legitimidad en esos plazos. Estamos viendo como un rector puede decidir por capricho, por más que en un momento coyuntural tenga el apoyo de parte de la junta de gobierno, mantenerse seis meses más en el cargo. Yo me pregunto entonces porqué no doce meses más, o veintitrés. Hay una legitimidad democrática en el gobierno de la universidad y hay una nueva normativa que crea un proceso. Lo lógico es que en 18 años haya tenido tiempo de sobra para terminar los proyectos que tiene entre manos. Eso no es ninguna excusa y no convence a casi nadie. Manuel Gala no debería ser un obstáculo a que esa normalidad democrática funcione en la universidad".

Rafael Catalá se preguntó qué garantías hay de que en octubre vaya a haber elecciones en pleno proceso de matriculación: "Nosotros pensamos que no hay garantías de que así vaya a ser. De ahí la gravedad del asunto. Estamos hablando de que las elecciones a rector se pueden demorar hasta el mes de enero o febrero del año 2003. Lo grave es que no se ha dado argumentos de porqué el retraso en las elecciones ni por parte del rector, ni del consejo rectoral".

JUEGOS DE AZAR Y RECREATIVOS DEL HENARES, S.L.

Tlf.: 91 280 24 98

ONCE

MARZO

		Reintegros
Día 7	32.865	3-8-5
Día 8	00.078	8 s-068
Día 10	51.325	5 s-019
Día 11	50.732	5-7-2
Día 12	47.978	4-9-8
Día 13	58.388	5-3-8

RESTAURANTE - BAR

Sánchez

Plaza Ramón y Cajal, 1 - Tlf. 91 886 01 77

MECO: El pueblo más distante del mar

Gran Collar de Oro a la Gastronomía Internacional

El Ayuntamiento informa

PUBLICACIÓN

Hasta el día 25 de marzo de 2002 y hora de las 13'00 pueden presentarse, en la Sección de Contratación de este Ayuntamiento, proposiciones para tomar parte en la licitación para adjudicar mediante procedimiento negociado el SUMINISTRO DE CUATRO MOTOCICLETAS DE COLOR BLANCO ENTRE 500 Y 650 CM³ PARA LA POLICÍA LOCAL. (Expediente nº 2.727).

Precio tipo: 33.656'67.- euros.

El expediente puede examinarse en la referida Sección de Contratación en horario de 10 a 13.

El acto de apertura de plicas tendrá lugar el día 26 de marzo de 2002 a las 12'00 horas en esta Casa Consistorial.

Los gastos de anuncios serán a cargo del adjudicatario.

Alcalá de Henares, a 12 de marzo de 2002
EL SECRETARIO GENERAL

Excmo. Ayuntamiento de Alcalá de Henares

PINTURA Y DECORACION

GONZAMA S.L.

c/ Almazán, 14 - Alcalá de Henares

Tlf.: 607 78 56 40
91 880 03 01
91 889 30 27

PREMIO LAUREL DE ORO

35 AÑOS DE EXPERIENCIA AL SERVICIO DE NUESTROS CLIENTES

ALUMINIO Y PVC

AGPES

Tlf.: 91 880 90 33

Andrés Saborit, 10 - Fax: 91 881 50 45

Una Cometa de Verano

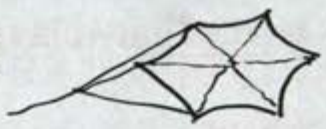

José López Estrada

17. El regreso

Decidida la fecha de marcha, muy de mañana y con las dos caballerías de casa cargadas con el equipaje, nos encaminamos hacia el empalme de la carretera por donde pasaba la "Alsina". El primer intento se frustró, pues el autobús vino tan lleno que fue imposible subir. Desanimados, pues la determinación de regresar había costado tomarla, con muchas opiniones en contra de la oportunidad del momento elegido, volvimos a casa.

Al vernos aparecer la extrañeza de todos fue grande, pues hasta explicar lo sucedido, no dejaron de preguntar, "¿qué ha pasado?", "¿habéis tenido algún contratiempo?" Y era de explicar, pues contrariedades y problemas eran frecuentes en aquellas fechas, en que podía suceder cualquier cosa. Pero que después de explicar lo sucedido, la familia se tranquilizó.

Mi abuela no dejaba de repetir que abandonáramos la idea de regresar a Madrid, y que aguardáramos a que se calmaran las cosas. "Vete a saber lo que os encontraréis allí", no se cansaba de decir. E insistía en que "tan cerca de la Ciudad Universitaria donde ha estado el frente durante tres años ¿cómo estará vuestra casa?". "Vete a saber si existe ya..." ."Pensadlo mejor, que para regresar siempre hay tiempo..."

Aquel día y los siguientes no se habló de otra cosa. Sin embargo mi padre se mostraba irreductible, "no tenemos más remedio que regresar, yo tengo que reanudar mi trabajo, y no sé ni lo que voy a hacer, estamos arruinados, no tenemos ni un céntimo..."

Corría el mes de julio y las faenas del campo no eran agobiantes, dado que la siembra que se pudo hacer había sido escasa, aunque la falta de brazos para la siega, la trilla y los demás trabajos, obligaba a que todo el mundo de la casa estuviera dedicado por entero a lo poco o mucho que se pudiera hacer. La ayuda entre la gente que quedaba en el pueblo se hizo por este motivo más patente, con lo cual no solo se trabajaba en las tierras propias sino también en las del vecino.

Las cosas para el viaje estaban más o menos preparadas, ahora había que decidir cuándo se intentaba de nuevo, lo cual ya había hecho mi padre, pero ante los ruegos y recomendaciones de todos los familiares sobre la conveniencia de aplazar algunos días más la marcha, mi padre cedió dado que por otra parte las noticias sobre el estado de nuestra casa de Madrid, no eran recientes, y cabría suponer que terminada la guerra el peligro de que hubiera problemas era menor.

Las últimas noticias sobre la situación de nuestro domicilio de Madrid eran de días antes de que terminara la guerra, obtenidas a través de alguien con quien mi padre había hablado, el cual le aseguró que nuestra casa "estaba intacta", siendo éste el motivo principal que pesó a la hora de decidir el regreso cuanto antes.

Así las cosas, otra mañana a primeros de agosto se probó fortuna de nuevo, como la vez anterior salimos temprano para tomar el coche de línea, pero en esta ocasión con más suerte, ya que por la razón que fuera, el coche vino casi vacío y ocupamos nuestras plazas, después de colocar los bultos en el portaequipajes del autobús.

Como paraba en todos los pueblos y su marcha era lenta, el viaje se hizo muy largo. Las pendientes y sinuosas curvas del puerto que era la salida obligada del valle, se hacían más patentes con la marcha lenta y pesada del autobús, que resoplaba en cada curva como si fuera a quedarse clavado de un momento a otro.

Para mí aquello era otra experiencia, que me hacía valorar especialmente, el viaje realizado tres años antes con mi padre al volante de nuestro perdido automóvil. Sencillas comparaciones que enseñaron a valorar las cosas.

Hasta llegar a Lleida el coche de línea se detuvo como de costumbre en todos los pueblos, y además en los controles de carretera establecidos por la Guardia Civil, en los cuales la pareja subía al autobús exigiendo a todos los viajeros el salvoconducto y al conductor la presentación de ciertos papeles.

Una vez en Lleida nos hospedamos a una modesta fonda cercana a la estación del ferrocarril, y que estaba al final de la rambla, por la que paseamos arriba y abajo durante aquel día. Al mediodía nos sentamos a comer las provisiones traídas del pueblo en un banco de la rambla, bebiendo el agua de una fuente pública que estaba próxima.

Esta parada más prolongada se debió a que teníamos que tomar un mixto hasta Zaragoza, que a pesar de salir a una hora intempestiva, era, según mi padre, la mejor combinación para empalmar con un correo que procedente de Barcelona, nos llevaría a casa. Estos planes se fueron más o menos cumpliendo con unos retrasos no muy exagerados ya que según comentaba mi padre " No nos podíamos quejar, ya que te puedes tirar un día entero esperando un tren..."

Poco a poco, fue pasando el tiempo hasta que tomamos el mixto que nos llevaría a Zaragoza, un tren que sólo llevaba un par de unidades para viajeros y que por su condición de casi mercancías tardaba lo suyo.

El trayecto se hizo muy pesado, ya que el convoy por su condición de mixto paraba en todas las estaciones y apeaderos, en los que tenía que depositar mercancías o viajeros.

Al llegar a Zaragoza después de incontables horas, nuestro vagón fue llevado a una vía muerta para esperar al correo procedente de Barcelona, que lo haría con considerable retraso, enganchando nuestra unidad al resto del convoy que nos llevaría a Madrid.

Es muy difícil precisar las vicisitudes de aquel viaje, dadas las horas intempestivas de la noche, en las que gran parte del tiempo me lo pasé durmiendo, acurrucado en el regazo de mi madre unas veces o apoyado sobre el hombro de mi hermana. A mi padre, cuya facilidad para dormir era proverbial, le oí más de un resoplido con el que enhebraba las distintas fracciones del sueño, entre las que observaba cuál era la estación por la que pasábamos en aquel momento, para volver a caer en un profundo y reparador sueño, que mi madre le había envidiado muchas veces.

Por la mañana, agotamos el poco de café con leche que mi madre traía en un termo, con el que mojamos los restos de pan y algún trozo de "coca" que quedaban.

Al mediodía nos comimos las viandas que mi abuela había preparado con largueza, suponiendo "que el viaje era largo y que no importaba que sobrara la comida, que ya la acabaríamos al llegar a casa..."

Pasadas las ocho de la noche oí decir a mi padre que "habíamos pasado Vicálvaro y pronto entraríamos en Atocha". Como así fue.

La llegada supuso el final de una etapa y el comienzo de otra, desconocida para mí.

Las confidencias de Don Miguel

Los contadores de la luz

Contaba un viejo trabajador de la RENFE, y tómese como eso, como una vieja anécdota sin más, cuando le fue notificado un ascenso, ¿de qué entraría yo en la empresa cuando con este ascenso, el decimoquinto, se me hace constar que ya soy peón de 30 ?. Pues eso, hay noticias que cuando menos causan extrañeza. Cada primero de año nos bombardean desde el Gobierno de turno con las rebajas que se van a producir tanto en las tarifas telefónicas, como en las tarifas eléctricas. Luego nos enteramos de los miles de millones que tanto las eléctricas como las telefónicas ganan en el curso del ejercicio. Pese a las continuas bajadas. Lo menos que nos preguntamos es ¿cuanto ganarían antes eléctricas y telefónicas, cuando los sueldos eran menores y las tarifas muy superiores?. Y sólo escribo de telefónicas y eléctricas, nada digo de bancos. Me acuerdo de los que especulaban con aquello de la *revolución pendiente*. Y tan pendiente.

Bueno, pues por si fuera poco, parece ser que una gran mayoría de los **contadores de la luz,** de esos contadores que sirven de base para la factura que se nos pasa por el consumo de la electricidad, por razones que no se conocen demasiado, pero que están permitidas, son contadores no fiables, contadores que en un alto porcentaje marcan de más, marcan a favor de la compañía y en contra del usuario. Para más inri. Y no es cosa de ahora, que es, prácticamente, de siempre. Otra más de las cosas pendientes de poner al día después de decenios, siglos diría yo, de abusos y superabusos de los de siempre, de esos pocos en contra del común, que para eso es simple y meramente común y nada más. Eso de que los contadores facturen a beneficio del accionariado y en contra del **paganini,** es otra cosa más que está ahí; y que se habrá de corregir. O que seguirá si no se empieza de una vez a reclamar derechos por quien derechos tiene. Claro que tanto hay pendiente, que llevará aún mucho tiempo reformar cuanto se debe obligadamente reformar. Y esto no es un asunto de gobierno o de oposición, sino de mera puesta al día en asuntos tan elementales como este, tiempo ha puestos al día en el resto de la Comunidad Europea

La **Organización de Consumidores y Usuarios** realizó recientemente un estudio sobre los contadores de la luz, en quince provincias españolas, contadores pertenecientes a las cuatro más importantes suministradoras: Iberdrola, Endesa, Fenosa e Hidrocantábrico. Según dicho estudio, un 80% de los contadores **factura en exceso, siendo** precisos solamente un 7% de ellos. Y eso que las vigentes leyes permiten un margen de error de hasta un 4%, que ya es una legislación elitista. La consecuencia de todo esto es que , calcula la O.C.U., las empresas eléctricas estarían facturando cada año entre **50 y 90 millones de euros** por encima del gasto real. Que vivan los beneficios. Y es que los contadores se instalan y luego ni se revisan ni se atienden. Por ello la O.C.U. reclama a los Ministerios de Industria y al de Ciencia y Tecnología un nueva normativa que regule la verificación y mantenimiento de los contadores por las empresas y la rebaja del margen de error.

Ya la **Comisión Nacional de la Energía** había considerado que la falta de regulación estatal sobre el mantenimiento de los aparatos llevaba a una escasa fiabilidad de sus medidas. A lo que la patronal del sector, la **Unesa**, dijo que las compañías se ajustan a la legislación vigente. Yo también lo haría si la ley me fuera tan favorable. Lo lastimoso es que estas viejas leyes, favorecedoras seculares de los de siempre, siguen vigentes en el año 2.002, tras tanto gobierno democrático como, nos dicen, que se han sucedido.

Las afirmaciones de la O.C.U. no han sido tan desasosegantes como las de la Comisión Nacional de Energía - cuando las ha mantenido y reafirmado- lo que ha llevado a Fomento a acusar de falta de discreción a sus responsables, a quienes se les había encargado un estudio sobre el problema. La consecuencia es que se está elaborando un borrador legislativo de tipo corrector, que además de ser de lo más lógico políticamente, debe ser de tramitación urgente. Junto con otro problema incidente, a saber, el alquiler de los contadores. Parece ser que el precio de adquisición de un contador por el particular es diferente y discriminatorio respecto a las empresas, lo que lleva ante tan elemental maquiavelismo a que el usuario lo alquile de por vida a la empresa, que lo amortiza en muy escaso tiempo, quedando luego un gravamen, independiente de los costes del suministro eléctrico. Todo engruesa el beneficio. Que con el invento del alquiler de los contadores, supera, se dice, los **120 millones de euros anuales.**

El borrador de la ley especifica que los contadores tendrán una **vida útil de hasta 30 años,** se deberán **revisar cada cinco** y su margen de desviación **no podrá superar el 3%.** Que ya es margen. Espero que en su tramitación se mejore. Y sobre todo que tanta revolución pendiente sobre todo aquello que va a favor de los de siempre y en contra del ciudadano, se siga llevando a cabo para seguir creyendo en esta democracia que entre todos, y con tantos problemas por resolver, estamos poniendo en marcha.

Manuel
GALVÁN FRADEJAS

FUNDACIÓN COLEGIO DEL REY

presenta:

XII FESTIVAL DE ARTE SACRO

DEL 14 AL 22 DE MARZO DE 2002

ENTRADA LIBRE HASTA COMPLETAR AFORO

CORAL POLIFÓNICA DE TORREJÓN DE ARDOZ
T.L. DE VICTORIA • PALESTRINA • JAVIER BUSTO • F. SCHUBERT • W.A. MOZART • C. FRANK
DIRECTOR: JULIO GERGELY
DÍA 14 DE MARZO A LAS 20:00 H.
CONVENTO DE AGUSTINAS RECOLETAS DE NTRA. SRA. DE LA CONSOLACIÓN "VULGO: AGUSTINAS"

ORQUESTA Y CORO DE LA BERLINER BACH AKADEMIE DE ALEMANIA, CORO DE LA COMUNIDAD DE MADRID Y ESCOLANÍA DE LA ABADÍA BENEDICTINA DE LA SANTA CRUZ DEL VALLE DE LOS CAÍDOS
"LA PASIÓN SEGÚN SAN MATEO" DE J. S. BACH
DIRECTORES: HERIBERT BREUER, JORDI CASAS BAYER Y JUAN PABLO RUBIO SADIÁ
DÍA 15 DE MARZO A LAS 20:00 H.
CATEDRAL – MAGISTRAL
PZA DE LOS SANTOS NIÑOS

SOCIEDAD LÍRICA COMPLUTENSE
J. S. BACH • A.VIVALDI • G. DONIZETTI • G. VERDI
DIRECTORA: MONTSERRAT FONT MARCO
DÍA 16 DE MARZO A LAS 20:00 H.
CONVENTO DE FRANCISCANAS CONCEPCIONISTAS DE SANTA ÚRSULA "VULGO: ÚRSULAS"
C/ SANTA ÚRSULA

SCHOLA CANTORUM
A. BRUCKNER • L. BARDOS • R. HALFFTER
DIRECTORA: NURIA MATAMALA PICHOTO
DÍA 17 DE MARZO A LAS 20:00 H.
CAPILLA UNIVERSITARIA DE SAN ILDEFONSO
C/ PEDRO GUMIEL

CORAL ALCALAÍNA PUEBLOS DE ESPAÑA
L. PEROSI • F. PALAZÓN • A. VIVALDI • W. A. MOZART • G.H. HAENDEL
DIRECTOR: CARLOS FÉLIX PRIETO PUERTAS
DÍA 21 DE MARZO A LAS 20:00 H.
CONVENTO DE FRANCISCANAS DE NTRA. SRA. DE LA ESPERANZA "VULGO: CLARAS"
C/ SANTA CLARA

SCHOLA ANTIQUA
CANTO GREGORIANO PARA SEMANA SANTA • MÚSICA LITÚRGICA Y PARALITÚRGICA DE LA ESPAÑA MEDIEVAL
DIRECTOR: JUAN CARLOS ASENSIO PALACIOS
DÍA 22 DE MARZO A LAS 20:00 H.
CAPILLA UNIVERSITARIA DE SAN ILDEFONSO
C/ PEDRO GUMIEL

EXPOSICIÓN: ARTE Y CREENCIA EN GUATEMALA
DEL 7 AL 31 DE MARZO - CAPILLA DEL OIDOR - PLAZA DE CERVANTES

Excmo. Ayuntamiento de ALCALÁ de HENARES

FUNDACIÓN COLEGIO DEL REY

Comunidad de Madrid
Consejería de las Artes
Dirección General de Promoción Cultural

RENAULT Clio

Elefante *indicus 1.2 3p*
por **8.220 €.**
Plan Prever gasolina incluido.

Pues ahora por lo mismo, puedes tener lo que necesitas:
Un Renault Clio *Authentique 1.2 3p.** con 4 Airbags y ABS.

Lo que necesitas.

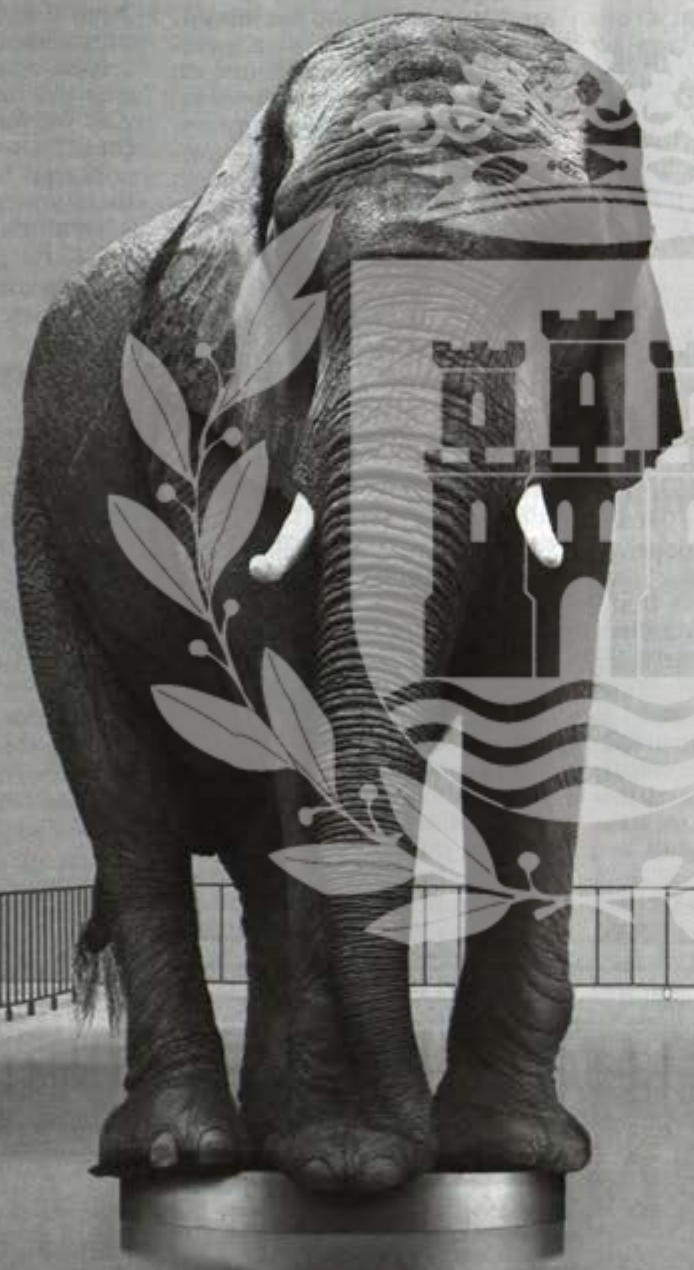

*Renault Clio Authentique 1.2 3p 8.220 €. PVP recomendado para Península y Baleares para todos los coches que puedan acogerse al Plan Prever Gasolina. IVA, transporte, impuesto de matriculación y promoción incluidos. Oferta válida hasta fin de mes. Modelo visualizado Renault Clio Dynamique 3p.

Concesionario RENAULT
AUTOCARPE
Paseo de los Curas, 19-21. Tel.: 918 824 200.
Polígono Azque, parcela 11. Tel.: 918 892 389.
Ctro. Comercial El Vall, c/ Zaragoza, s/n. Tel.: 918 881 999.
Paseo de la Estación, 2. Tel.: 918 881 915
ALCALÁ DE HENARES

Cartas

Sobre la semana de la mujer

Como participante en la jornada de trabajo "Hacia dónde vamos...", quisiera felicitar al Centro Asesor de la Mujer por la organización y decir al Partido Popular que busquen para la próxima ocasión una representante que no venga con tantas prisas, pues en su intervención (el tiempo estipulado a cada una de ellas, quince minutos), se limitó a dar cifras estadísticas, y no se quedó al posterior coloquio que es lo más interesante. Como no quiero quedarme con las ganas de hacerle las dos preguntas que tenía pensadas acerca de dos proyectos del Gobierno las expongo; sobre las residencias de la Tercera Edad parece ser que en un futuro sería sólo para personas que no se valgan por sí mismas, por lo que las mujeres que hacemos los cursos nos tendremos que volver a casa a seguir siendo cuidadoras; otro proyecto se refiere al primer ciclo de la Educación Infantil, que pasaría de Educación a Trabajo, cosa que perjudicaría a la calidad de la enseñanza.

Mª Paz PÉREZ-MÍNGUEZ

Una contestación obligada

No se equivocaba doña Milagros F. que su carta publicada en PUERTA DE MADRID iba a ser contestada. Y el hecho es que no es muy difícil responder a un escrito con tan poco rigor. En él, esta alcalaína se quejaba de que las pancartas que exponía el Partido Popular en su balcón empeoraban la imagen de la ciudad. No se le puede discutir a doña Milagros que dichas pancartas pueden dañar el entorno, pero seamos serios y haga que su queja sea extensiva a todas las entidades y asociaciones que usan mobiliario urbano para publicidad propia. Parece que esta alcalaína no sabe, o no se acuerda, de que Izquierda Unida cuando se encontraba en la oposición usaba el quiosco de la música de la plaza de Cervantes para sus reivindicaciones. Ahora, el coordinador general de ese grupo político en aquella época es nuestro nuevo flamente concejal de Cultura.

Por eso, antes de dar una opinión escrita en un medio hay que estar documentado y saber lo que se dice, ya que no es justo que se cargue contra el Partido Popular de "ensuciar" Alcalá por el uso de su balcón para protestar con una simple pancarta por la situación caótica que padece el ayuntamiento. Esto me demuestra que en estos tiempos que vivimos tiene muchos mérito ser simpatizante del PP en Alcalá de Henares, pero que nadie dude que vamos a seguir denunciando y publicando en los medios de comunicación todas aquellas situaciones negativas que se produzcan en nuestra ciudad.

Francisco Javier VILLALVILLA PÉREZ

Mal de piedra

Las columnas adosadas a la fachada de la Capilla de San Ildefonso padecen desde hace mucho tiempo el llamado "mal de piedra". Sería deseable que, aprovechando las obras en la calle Pedro Gumiel y en la Plaza de San Diego, se intentara atajar el problema. Un monumento nacional y de la humanidad no puede presentar tan deplorable aspecto sin que se tomen las medidas necesarias.

Lo mismo cabría decir de las pilastras del convento de la Imagen, que sufren del mismo mal.

Un saludo,

Miguel A. LÓPEZ ROLDÁN

Carta a un amigo que se fue (José Mª Elices)

No sé lo que es tener un hermano varón, porque vine a este mundo después de morir él, pero hubiera querido que fuera como tú en todo: buena persona, trabajador, buen padre, buen esposo y hasta buen abuelo.

Hablo como amigo de más de sesenta años de amistad, desde el día en que nos sentamos en el mismo pupitre del colegio de D. Moisés, hasta este año; ambos jubilados ya y con la satisfacción del deber cumplido, tú en la Banca y yo en la Enseñanza.

Aún recuerdo la ocasión, en que teniendo que presentarme en tu despacho a otra persona, dijiste de mí: "más que un amigo, un segundo hermano".

A este título honorífico, pienso que también contribuyó mi difunto padre, el cual profesaba un cariño muy especial hacia tu persona, considerándote como un miembro de la familia, más que como amigo de su hijo.

Yo perdí un hermano y te tenía a ti como modelo. Tú perdiste muy pronto a tu padre y tal vez por eso, tenías ese cariño especial hacia el mío. ¿Cómo no íbamos a considerarnos casi como hermanos?

A esto podemos añadir que, entre nosotros, nunca tuvimos una diferencia de opinión que fuera más allá, del número de pasos que hay desde la Plaza de los Santos Niños hasta la Ermita del Val, recorrido que hacíamos, últimamente, cuando paseábamos.

El día que te fuiste de entre nosotros, uno de tus hijos enrabietado, se quejaba de que los últimos momentos habían sido muy duros y que tú te merecías eso.

Yo pensaba entonces, por si le servía de consuelo, que el Papa Juan XXIII, ese hombre bonachón, a quien muchos tenían como ejemplo de caridad y llamaban el Papa Bueno, también tuvo un duro final, Dios sabrá por qué, y sin embargo hoy está en proceso de beatificación.

También los buenos tienen duras despedidas.

Tu amigo desde siempre
Marcelino

Plan de estudios de Farmacia

Somos un grupo de estudiantes de la facultad de Farmacia de Alcalá, y queremos hacerle partícipe del grave problema que tenemos, por su pudiera publicar en su sección "cartas al lector" el siguiente texto:

FARMACIA: ¿Podré llegar algún día a finalizar mi carrera? Yo creo que sí, aunque el problema no me parece que sea el llegar a conseguirlo. El motivo de la presente carta no es otro sino el de informar a la opinión pública de la disyuntiva en la que nos encontramos los alumnos de la facultad de Farmacia de Alcalá de Henares. Estamos cursando unos estudios a todas luces no legalizados; pues los mismos se están impartiendo en base al plan de estudios del año 96, cuando a todos los efectos deberíamos estar ya integrados desde hace más de dos años en un nuevo plan según manda el Real Decreto (R.D. 779/1998 de 30 de abril: BOE 1 Mayo de 1998), pero el decanato de nuestra facultad no sólo no lo ha implantado, sino que ni siquiera está trabajando en el proyecto. Por tanto, los alumnos tenemos una gran duda que nos invade; ¿Nos serán reconocidos nuestros estudios por el propio M.E.C.? De parte de la U.E. ya ni nos lo planteamos...

J.A.J.M.

VIA COMPLUTENSE
SE ALQUILA LOCAL
500 m² Aprox. con acceso a 2 calles. Totalmente instalado para exposición automóviles.
Tel. 91 882 97 30

19 de Marzo ¡Felicidades Papá!
DARNIEVES
Perfumería
Joyería - Regalos
DAOÍZ Y VELARDE, 7
TELÉF.: 91 888 09 89
PLAZA DE CERVANTES, 22
TELÉF.: 91 881 65 15
DISTRIBUIDORES OFICIALES:
swatch
SWAROVSKI
MAJORICA

CELEBRE SU
COMUNIÓN
EN BAR-RESTAURANTE
EL ROBLEDAL
EXCELENTE AMBIENTE
y EL MEJOR PRECIO
Ctra. de Villalbilla a Corpa, Km. 1'5 (frente a gasolinera)
Teléf.: 91 885 94 44

Aquellos tiempos

La evolución, el progreso, puede medirse también por métodos primitivos, sin que siempre sea necesario recurrir a las frías y frecuentemente manipuladas estadísticas. Vuelvo mi vista atrás, y tomo como referencia a mediados del siglo XX y comparo con lo que veo hoy. Sin duda esta visión está fuertemente distorsionada por esa inevitable nostalgia que todos tenemos de nuestros años mozos, aunque muchos se empeñen en negarlo. Puesto que se trata de mi propia visión, es la única que puedo analizar.

Por aquellos tiempos circulaban tranvías por Madrid, al estadio de Chamartín se llegaba por veredas de cabras y sólo había cuatro líneas de metro. Desde Alcalá nos trasladábamos a la capital, además de en desvencijados trenes de madera, en unos viejos autocares que salían de la calle Mayor, cerca de lo que yo llamo "Fleet Street" (calle de Ramón y Cajal), vehículo al que todos denominaban como "el Lancia". Los coches particulares eran escasísimos, y todo los niños de mi generación hemos jugado partidos de fútbol en plena calle, sin correr el menor peligro. Cosa curiosa, casi todos los coches eran negros, los de colores sólo salían en las películas americanas. Las folclóricas del momento cantaban coplas trágicas, como una que decía: "...hasta los ojitos os tiene moraos de tanto sufrí" ¿Tendría todo eso algo que ver con el unamuniano sentimiento trágico de la vida? Exactamente igual ocurría con los teléfonos, que eran también negros y con un diseño muy parecido a los catafalcos. El uso de este artefacto era muy diferente al habitual hoy día con los móviles, tan relajado. Cuando la comunicación era interurbana, el que había atendido la llamada soltaba violentamente el microteléfono y salía gritando como un poseso: ¡Papa, Mama, corre que es conferencia! Y allá iba el abuelete, corriendo por los pasillos y dándose dolorosos golpes en la rodilla cuando doblaba las esquinas o al pasar cerca de una mesa. Como la transmisión solía ser deficiente, si la conferencia era con Guadalajara, el hablante se tapaba un oído con el dedo pulgar de la mano libre; si la comunicación era con Zaragoza, el lenguaje corporal consistía, además de la obturación anterior, en un inclinación de cabeza y en un ligero escorzo del tronco; finalmente, si la llamada venía de Barcelona, las contorsiones eran ya de circo. Y todo eso a grito pelado.

Las locomotoras echaban impresionantes chorros de vapor y el arranque de los trenes me producía una opresiva sensación de angustia. Ya existían vuelos regulares, pero todavía cuando pasaba un avión nos parábamos y mirábamos hacia arriba, "¡Papá, mira, un aeroplano!". Aunque en nuestro bachillerato con reválida se estudiaban nociones de Dinámica, la realidad era que no llegábamos a comprender del todo que una pesada aeronave pudiera volar cargada de pasajeros.

Por cierto, volar costaba un ojo de la cara, pues seguía siendo una aventura. Un conocido marquista jerezano tenía que viajar a Londres un par de veces al año, para asuntos de su negocio. En esos casos su pía familia encendía una vela de cera o una mariposa delante de un altarcillo montado en el recibidor de su casa. La luz ardía durante toda la duración del vuelo, que con escala en Madrid podría durar hasta seis horas. De modo que la divina providencia estaba avisada para que no ocurriera ningún fallo mecánico en el avión. Y termino mis reflexiones con la cera, material muy utilizado hasta entonces por mor de los frecuentes apagones eléctricos que sufríamos. Recuerdo haber aprendido las ecuaciones de segundo grado a la luz de una vela o de una mariposa, gracias a los desvelos de un hermano mayor que ya dominaba el tema (como con harta torpeza dicen ahora). Este consumo de velas justificaba la existencia de unas tiendas que llamaban cererías, una de las cuales había en Alcalá, casi al final de la calle Mayor. Estos establecimientos de gran tradición, escaparates de la vieja España, han desaparecido en su casi totalidad. Y es que no hay más cera que la que arde...

¿Evolución? Naturalmente que la ha habido. ¿Revolución? palabra mayor, no la hubo, y más vale que así haya sido. Napoleón decía que en toda revolución surgen dos tipos de personajes: los que la hacen y los que se aprovechan de ella.. El Gran Corso se olvidó del grupo sin duda más numeroso: las víctimas inocentes que esos sobresaltos históricos llevan aparejados.

Fernando GARCÍA-PELAYO

Carta abierta de Ignacio Olmeda

Por petición del Consejo de Estudiantes de la UA, remitimos la siguiente carta abierta a la comunidad universitaria.

Queridas compañeras y compañeros: Como sabéis, el pasado 18 de febrero la Junta de Gobierno acordó, entre otros temas, los porcentajes de representación de los distintos colectivos en el próximo claustro constituyente. Como también conocéis, dichos porcentajes han modificado de manera sustancial la participación de algunos colectivos. En particular, el colectivo de estudiantes resultó particularmente perjudicado, pues ha visto reducida su representación en un tercio.

A mi juicio, y con el máximo respeto a una junta de gobierno de la que soy miembro, dicha decisión no ayuda a conseguir el objetivo común de construir una Universidad de calidad, abierta y útil a la sociedad. Aún más, considero que la mayoría de los asistentes a dicha junta de gobierno se vieron sorprendidos por un resultado que no esperaban y que surgió de un complicado sistema de votación de propuestas. Prueba de ello es que algunos asistentes, que apoyaban una reducción moderada en el porcentaje de representación estudiantil, manifestaron inmediatamente su sorpresa por que su propuesta de partida, sujeta a la dinámica habitual de negociación, fuera la definitivamente adoptada.

Como he dicho, mi obligación y deseo es aceptar la decisión adoptada por la junta de gobierno pero creo tener el derecho, también democrático, a manifestar mi opinión contraria. Mis argumentos no se basan únicamente en la pérdida de representación del sector estudiantil (por ejemplo, tampoco entiendo la escasa representación de los catedráticos de Universidad y de los profesores asociados, por mencionar sólo dos aspectos), pero sí considero que éste es el punto más importante por lo que puede indicar de nuestro predecible futuro.

En primer lugar, y en contra de lo que algunos quieren hacernos creer, nuestra Universidad no está bipolarizada entre dos extremos irreconciliables. Ese supuesto maniqueísmo sería más bien propio de una universidad en la que, de manera generalizada, primaran intereses sectarios derivados de la incapacidad de sentirse docentes o investigadores útiles a la sociedad. No creo que éste sea el caso y, por tanto, tampoco creo lógico que las decisiones de consenso sean imposibles.

En segundo lugar, el colectivo de estudiantes en nuestra Universidad, a través de sus representantes, siempre se ha comportado de manera extraordinariamente responsable en la consecución de objetivos comunes. Sus representantes en los órganos de gobierno, no lo olvidemos, surgen de un proceso democrático muy activo realizado en el colectivo más numeroso de nuestra Universidad y que recoge sensibilidades y opiniones muy diferentes. A lo largo de los años, los representantes estudiantiles han mostrado niveles de preparación, dedicación y solidaridad ejemplares que han permitido, de manera fundamental, conseguir que la Universidad de Alcalá sea una mejor universidad.

En tercer lugar, el nivel de calidad docente y de servicios que demos a nuestros estudiantes será la medida de nuestro nivel de éxito o fracaso ante la sociedad. Por desgracia, la universidad española no cuenta con mecanismos eficaces de incentivos para primar a los buenos profesionales ni de control y sanción para penalizar a los malos, por lo que cualquier solución interna que favorezca estos extremos (por ejemplo, la participación de los estudiantes en la mejora de la calidad docente) debe ser bien recibida. Ellos son los administrados y cualquier administración que no admita su participación activa es una mala administración.

Por último, si de algo nos sentimos satisfechos los profesores universitarios, es de la posibilidad de estar en contacto con nuevas ideas y fuerzas que aportan nuestros estudiantes e investigadores más jóvenes. Mantener la representación de los mismos en nuestros órganos de gobierno es mantener la frescura que debe caracterizar a una universidad abierta así como obligarnos al cumplimiento de los fines que nos demanda la sociedad.

Estos son, entre otros, mis argumentos en defensa de una futura mayor participación de los estudiantes en los órganos de gobierno de nuestra universidad; pueden ser interpretados como un "requisito" inherente a mi cargo como vicerrector de estudiantes o pueden ser interpretados como la posición de un universitario deseoso de que encontremos un lugar común. En todo caso, gracias por vuestro tiempo.

Ignacio OLMEDA,
Vicerrector de Estudiantes, Promoción y Desarrollo Tecnológico

La necia ejecución de una excelente idea

Quiero mantener un diálogo con usted; ¡sí, sí!, con usted, quien está leyendo ahora estas líneas. Le parecerá raro, pero no lo es tanto si tiene en cuenta que usted va a ver cuál es mi opinión y podrá pronunciar la suya conociendo la mía; pero fallará la comunicación en que yo no podré enriquecerme con su punto de vista (sobre todo si es contrario, o simplemente diferente al mío). Me basta con que usted emita su visión del tema, así pues, le invito a que lea con atención los párrafos siguientes.

Me he enterado, como la gran mayoría de los que habitamos en esta ciudad, que van a dar vida a un edificio muerto: la Torre de Santa María. No voy a reproducir aquí, ni mucho menos, de forma exhaustiva, un proyecto que ha sido hecho público en nuestra casa consistorial, sino que me limitaré a dar mi opinión, que a buen seguro quizá origine polémica, como la última vez que plasmé mi opinión en estas páginas. La polémica a la que me refiero puede venir motivada por mi cualidad de ser, a veces excesivamente, sincero y "no tener pelos en la lengua".

Me ha agradado muchísimo la loable iniciativa de convertir la Torre de Santa María en lo que usted bien sabe, amigo/a lector/a, y usarla para algo más que para colgar adornos navideños con los correspondientes altavoces por los que se escuchan villancicos, o enormes pancartas alusivas al evento de que se trate. No se confunda por el título, pues creo que el proyecto, aun cuando es una idea "copiada", en el fondo (y no en la forma) es brillante, magnífico y muy atractivo; estoy muy a favor de que Alcalá de Henares, ciudad que llevo en la sangre, avance para bien y que todos cuantos, muy bienvenidos, vengan a visitarla hallen atractivos tan curiosos como el de una cámara obscura-mirador en una pintoresca y solitaria torre que preside esa gran alcoba urbana que a todos acoge, dedicada a uno de nuestros más ilustres paisanos, que es a su vez otro de sus atractivos, y que además forma parte de una de las más bellas perspectivas de la Alcalá antigua, la de la Plaza de Cervantes desde los soportales de la confluencia de las calles Libreros y Mayor. Pero hay que tener muy en cuenta también que esa cámara obscura-mirador despertará la curiosidad, por supuesto, de los que aquí vivimos.

¡Claro que sí!, amigo/a lector/a, debemos avanzar, pero ¿a costa de qué? Esa cámara obscura-mirador debería tener las más novedosas y últimas tecnologías ópticas o de otro tipo, los medios más modernos y si se quiere, más vanguardistas. Si a mí me prometen esto en el Ayuntamiento yo digo que dónde hay que firmar, que yo, firmo ahora mismo. Pero decía antes que ¿a costa de qué, debemos avanzar? Semejante proyecto, que quizá haya ido usted a ver, amigo/a lector/a, al Ayuntamiento, me recuerda inevitablemente a algunas de las bazofias arquitectónicas de nuestro casco antiguo: la ampliación de la facultad de Ciencias Económicas y Empresariales o la ampliación del Teatro-Salón Cervantes, y por supuesto la del Museo Casa de Cervantes, son de los más sangrantes casos de los que debemos sentirnos muy avergonzados (vergüenza, por supuesto, *ajena*, pero vergüenza en definitiva); si ha tenido usted ojo avizor habrá observado que los ejemplos anteriores son también ampliaciones. Mire usted: si avanzar significa cargarnos el casco antiguo complutense, **¡reniego del avance!**; si las novedades suponen la alteración estética de nuestro hermoso conjunto histórico, **¡reniego de la novedad!**; si en la Torre de Santa María se usa una nueva tecnología para darle vida, pero se le añade un aberrante anexo, **¡reniego de la tecnología;** ¡Caramba! ¿es que en esta ciudad nadie se ha dado cuenta que es incompatible avanzar hacia el futuro sin cargarnos nuestro pasado?... ¿es que nadie se ha dado cuenta?...

El anexo de la Torre de Santa María es una aberración; semejante supositorio arquitectónico que le quiere poner por detrás a la Torre el señor Vallhonrat más que darle vida lo que hace es poner enfermo a quien contemple tan horrible forma para una idea de extraordinario fondo. ¿Acaso no se le ha ocurrido a nadie la posibilidad de que se construya el necesario y útil anexo de forma tradicional, por muy moderno que éste deba ser por dentro? ¿Por qué no? Sería mucho más respetuoso con el entorno y con la propia torre, un anexo hecho en ladrillo rústico, con alternancia de paños de muro de ladrillo y mampostería, como la propia torre, de forma tal que se note que el edificio es nuevo, pero que no altere la estética del conjunto; el señor Vallhonrat podría aprender con una excelente clase práctica situada en la Plaza de la Victoria en referencia a la ampliación de la "Casa de los Lizana", antiguo Colegio de las Santas Justa y Rufina, y otra en la calle Santa Úrsula, con la reconstrucción del templo del Colegio Menor de Carmelitas Calzados a cargo de los señores José Luis de la Quintana Gordon y Enrique Fernández Tapia a los que se puede calificar viendo su obra de grandes y magníficos rehabilitadores.

Dudo de la forma más absoluta de la coherencia de la Comisión de Patrimonio de la Comunidad de Madrid, la cual ha sido por muchos, incluido yo, considerada "non grata", sobre todo después de la magnánima barbaridad auspiciada por tal Comisión que se cometió en la ampliación del Museo Casa de Cervantes; y es que esto ha evidenciado con el consiguiente asco y desprecio sentido por quienes aman y respetan Alcalá, hacia la Comisión de Patrimonio de la Comunidad de Madrid, que tal Comisión debe estar compuesta por un hatajo de cernícalos, necios e ineptos caracterizados según dejan patente en "sus obras" por su clara ignorancia y/o evidente insensibilidad; desconfío de quienes han dado el visto bueno a semejante tropelía, con un edificio del peor gusto estético, absolutamente inadecuado para el entorno urbano en el que se pretende erigir, un horrendo inmueble de lamentable visión que sólo servirá para afear la bella plaza pública en la que se pretende levantar.

Que nadie se confunda; yo no quiero ir en contra del progreso; simplemente quiero conservar mi patrimonio cultural, legado particular de los que somos complutenses (ya sea de nacimiento o de adopción), herencia universal de toda la humanidad. No soy tan necio como para no ver que el turismo hacia Alcalá de Henares es una importantísima fuente de riqueza, tanto económica como cultural; es decir, que me parece excelente que se "venda" Alcalá al turismo, pero me niego a que se "prostituya", es decir, que explote turísticamente la ciudad sin el más mínimo respeto, dignidad y cuidado de nuestra más preciada pertenencia: el recinto histórico complutense. Además me gustaría rogar al señor Vallhonrat que fuese capaz de reconocer su manifiesta incompetencia para intervenir en el patrimonio monumental, que a buen seguro es un buen arquitecto, pero un inepto restaurador-rehabilitador.

Amigo/a lector/a: diríjase al Ayuntamiento y hágales saber lo que piensa. Yo me quedaré enteramente satisfecho si he hecho reflexionar aunque sea a una sola persona; **a una sola**, me basta. Un grato saludo.

David GARRIDO COBO
(Estudiante de 5º curso de la Licenciatura de Derecho de la Universidad de Alcalá)

Egotismo

Muchas noches pasadas, a pleno invierno, en San Vicente de la Barquera, duermen los míos, canta la lluvia, que cae con música litúrgica de pocas notas y éstas de órgano sobre la blanda yerba.

Ya no pasan los camiones y los bares están vacíos, se han ido para Asturias por la nueva autovía sin peaje.

Todo silencio, el pueblo descansa y la yerba sigue teniendo, como siempre, sólo dos cortes al año, uno en primavera y otro en la "otoñá". Y tiene que venir la paja de los inmensos trigales del "páramo" inmenso lleno de sol, desde el Cristo del Otero en Palencia, para alimentar al vacuno.

Y el cuarto estómago del rumiante hace el "milagro químico" de transformar la celulosa en papilla digerible azucarada.

Estando allí fui a una boda de un sobrino en Bilbao, en el Santuario de la Virgen de Begoña, siendo la novia bilbaína. Marché por la costa, como lo hacía en los muchos años que tuve la finca Los Táranos de 500 "carros" de extensión y una gruta con estalactitas y un manantial de agua inagotable. Iba recordando que la marina de Castilla estaba concentrada en las cinco villas marineras: San Vicente de la Barquera, Comillas, Castro Urdiales, Laredo y Santoña. Y esta marina es la que taponó el estrecho de Gibraltar para que no pasaran los moros africanos a auxiliarles. Y se pudo conquistar Granada, con la contribución heroica también del pueblo andaluz...

Lo que tiene Bilbao es que en cualquier bar, incluso elegante de la Granvía, te sirven unas alubias con chorizo o un abadejo bien condimentado.

Al volver, desde Bilbao, lo hice por la autovía de pago y a los pocos kilómetros te envuelve un paisaje agreste y bravío impresionante y no tienes más remedio que recordar, al pasar por Burgos, que en la glera del Arlanzón quemaron, los jueces castellanos, el Fuero Juzgo romano.

Luis AYORA

Claros y oscuros

El autobús de dos pisos

Los nuevos alcalaínos, y entre ellos quizás habría que incluir a todos los llegados desde 1965, no han oído hablar del **lancia**. Están acostumbrados a que entre Alcalá y Madrid haya frecuencia de trenes y autobuses. Ahora los primeros son tan frecuentes que han puesto dos vías complementarias y paralelas a las de los trenes de largo recorrido. De esto ya hace unos años y por ellas corren los trenes de cercanías que, algunos, todavía llaman **"el corto de Guadalajara"**. Muchos de ellos tendrían que llamarse ahora **"el corto de Alcalá"**, porque aquí nacen o aquí mueren. Parece que aún es poca comunicación, en "horas punta" cada cinco minutos, y se habla ya del "metro" del Henares. Los bárbaros ya le llama "metrohenares", "metroeste" y le llamarán "metrocorredor" que, acaso sea lo único que corra por esto que no es un corredor en ninguna de sus acepciones. Bárbara es la cosa, pero ya no hay quien lo arregle ni se acuerde de la hermosura de un valle regado por un, no menos, hermoso río.

Lanzada ya a los cuatro vientos la idea del "metro" uno no debe ponerse nervioso con la cuestión, puesto que, como ocurre con el famoso enterramiento de las vías, se agotarán varias legislaturas sólo en su contemplación; otra cosa muy otra será la realización. Seguirán manchándose muchas páginas y las vías siguen ahí partiendo a Alcalá en dos, porque la ciudad crece y crece hacia el Norte. Y ese crecimiento, el cambio de signo de los terrenos, su urbanización y puesta en servicio se produce con rapidez. Curiosamente eso se hace, va deprisa y se invierten caudales en ello. El enterramiento de las vías, hoy por hoy, es sólo papel. Ni siquiera es una promesa. Uno tiene la impresión de que, como en la gran avenida que se generaría la empresa comunitaria de todas estas cosas no podría hacer naves, ni viviendas, ni grandes almacenes, es decir, no ganará dinero, no hay interés alguno "desde allí" en hacerlo.

Por lo menos, en semejanza, otro tanto ocurre con los autobuses en cuanto a calidad y frecuencia de sus servicios. Tanto es así que uno se asombra de que, si va conduciendo el propio vehículo hacia la Villa y Corte, puede tardar no menos de hora y media en las llamadas horas punta y los de la "Conti" prácticamente no se demoran ni con atascos. Aquellos alcalaínos que decía recuerdan, incluso con nostalgia, los vestustos "lancias" nombre que se daba a los autobuses puesto que de esa marca fueron los primeros que circularon a, y desde, Madrid. Podría ser de la marca que quisiera la empresa, pero los alcalaínos íbamos a y en el "lancia". Más que circular y correr muchas veces renqueaban hasta y desde la Calle Mayor, donde hoy hay un establecimiento que invita a endulzarse la vida. Allí, Guadalupe nos expendía los billetes, nos contaba las últimas noticias y hasta nos decía con quién podíamos ir sentados o no, según nos apeteciera ir o no ir con o junto a D. Fulano.

Tanto daba que parara o arrancara de allí, siempre había cerca algunos curiosos. Debía de ser para controlar si se viajaba o no. Algo así como si fueran agentes de estadística privada, puesto que no existía el CIS. Otros, iban para despedir o recibir viajeros, incluso de viajes cortos, porque viajar todavía era para muchos un acontecimiento. También había quien viajaba, pero subía el último al autobús. Pero era porque de ese modo podía ver las pantorrillas y, si podía, algo más a las pasajeras. Cuando no viaja también solía ir "para disfrutar del espectáculo".

El colmo de esto era cuando estaba en servicio **el autobús de dos pisos**. Era uno de aquellos que los lectores conocen como enlaces urbanos londinenses, pero éste no era de color rojo intenso, sino amarillo, que la empresa siempre usó este color e incluso ahora lo usa, aunque ha introducido vehículos de tonos verdes. Pues bien, cuando la pasajera subía al segundo piso allí, al pie de la escalera, teníamos a nuestro eterno señor vestido de negro al atisbo de algo.

Era mucho autobús aquel de dos pisos. Al tomar las curvas a la derecha temías, si ibas arriba, que pudiera volcar; renqueaba, crujía, daba tirones, pero nos llevaba y traía tras arrancar a la voz de Pedro, el cobrador, que gritaba: ¡Vaaaámonos!

Y los alcalaínos contentos porque nos parecíamos a los Londres y podíamos ir a Madrid sin más sobresaltos, incluso en una sola mañana o una sola tarde.

Cuando me fui a la "mili", el viaje se me alargó un poquito más y era bastante antes de ese 1965 que cité. Tardé tres meses, tres largos meses de verano, en volver a la ciudad. Bien es verdad que los pasé en un lugar que es envidia de los de veraneo de montaña, aunque no se explote.

Pero para eso, para irme a la "mili", lo primero que hice fue subir al autobús de dos pisos para ir, luego, a embarcar en la estación de ferrocarril de Príncipe Pío, popularmente del Norte. Allí me reuní con una muchachada llena de ilusiones y esperanzas.

Todavía nos vemos algunos. Añoramos y contamos anécdotas y nuestras propias. Muchas ilusiones se nos han cumplido. Nos han fallado otras. Pero conservamos la ilusión y la esperanza: la primera de vivir, de morir en paz la segunda.

Francisco Javier GARCÍA GUTIÉRREZ
Cronista de la ciudad

El mejor clima para su hogar

SOLUCIONES DE VANGUARDIA EN CALEFACCIÓN

- CALDERAS MURALES
- CALDERAS DE GASÓLEO
- TERMOS
- CALENTADORES
- HOGAR CHIMENEA
- ESTUFAS, ETC.

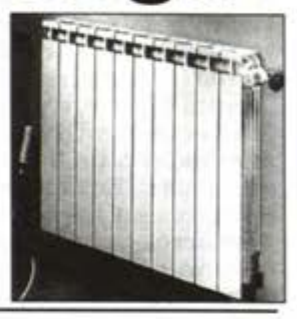

Agustín Sánchez

SANEAMIENTO Y CONSTRUCCIÓN, S.A.

San José, s/n.
Tlf.: 91 882 69 58
28806 ALCALÁ DE HENARES

Pº de los Curas, 25
Tlf.: 91 888 05 15
28803 ALCALÁ DE HENARES

Política basura

Durante los últimos días hemos asistido a uno de los espectáculos más bochornosos que un gobierno puede dar a los ciudadanos que representa. Haciendo un alarde de prepotencia mediática y obsesionado con uno de los mejores políticos que ha dado España (Felipe González Márquez), este gobierno del Partido Popular ha mentido descaradamente.

El gobierno del PP y sus esbirros han estado intoxicando y mintiendo a costa de las supuestas reuniones de Felipe González con distintas autoridades de Marruecos. Un gobierno que intoxica y miente como éste lo ha estado haciendo durante varios días actúa de una forma indigna, y esto, en democracia, se paga. Los ciudadanos deben ser conscientes de que no pueden confiar en unos gobernantes que falsifican los hechos sólo para desprestigiar a alguien al que parece odian de forma obsesiva y enfermiza.

La obsesión que tienen algunos personajes del gobierno popular y ciertos periodistas con el expresidente González va camino de encontrar un capítulo propio en el mundo de la psiquiatría. Es una enfermedad que enajena a quienes la padecen y los aleja de la realidad.

Los socialistas no podemos aceptar que informaciones periodísticas basadas en invenciones propias del aznarismo político y mediático donde anida la paranoia sigan actuando como si el mejor presidente de gobierno que ha tenido España estuviera todavía en la Moncloa.

Los socialistas no podemos aceptar que el Partido Popular por su Felipefobia diga que el señor González está desestabilizando el estado, que el señor González no había pedido permiso a Aznar para viajar a Marruecos. ¡Es increíble la hipocresía de los políticos conservadores! Saben perfectamente que quienes realmente han puesto en peligro la estabilidad del estado han sido ellos en el último gobierno del PSOE, ellos saben que cuando Felipe González viaja al extranjero lo comunica al ministerio de Asuntos Exteriores para conocimiento de la embajada de España en el país de destino y para facilitar los trámites de aduanas que se necesitan para los escoltas.

Los socialistas exigimos la aclaración de todo este enredo montado por el gobierno y sus esbirros y exigimos responsabilidades políticas por todas las insidias y mentiras que se han lanzado. No se puede mantener ni un minuto más al señor embajador de España en Marruecos, no se puede aceptar las actuaciones de los ministros Piqué y Cabanillas, no se puede aceptar este tipo de política basura llevada a efecto por el Partido Popular, que miente y falsifica hechos con la única intención de desprestigiar a un adversario político.

Menos mal que vivimos en una democracia moderna, de no ser así me temo que quienes viven obsesionados con la persona y obras de Felipe González acabarían diciendo de nuevo váyase usted, señor González.

Los socialistas queremos dar nuestro apoyo más sincero al compañero Felipe y animar a los ciudadanos a desenmascarar los gobiernos indignos por mentirosos.

Miguel BUENESTADO EXPÓSITO
Secretario General
PSOE Alcalá

TEMAS

El azafrán en el teatro y en el campo

Aquí, en la plaza Mayor de la gran ciudad, los impenitentes contertulios llegados, años más, años menos, de distintos lugares del país que todavía llamamos España. ¡Ay!... Sus charlas son en lo que cabe amenas, jamás hirientes, generalmente llenas de filosofía popular y, sobre todo, si algo hay que echar a la lumbre, es todo aquello que se refiera a la política. Para esta gente, la política es un poco el opio de los humanos, y los políticos, cuando son recalcitrantes y pegados a su afición como el personaje de Quevedo a su nariz, les hastía. Se advierte que pocos políticos gozan de sus simpatías, a lo peor porque creen que no cumplen todas sus promesas. O sea.

– Voy a tocar un tema amable... Llegó el 14 de marzo y hemos de recordar que se cumplirán 72 años del estreno en el Calderón de Madrid de la hermosa zarzuela "La rosa del azafrán". Mis suegros, él madrileño y ella manchega, solían contarnos que unos días después del 14 de marzo del 1930 estuvieron en ese teatro viendo y gozando con el argumento y la música de esta pieza, que habían escrito Federico Romero, Guillermo Fernández Shaw y el maestro Jacinto Guerrero y que representaba la compañía de dos artistas, ya talluditos, pero todavía de buen ver y oír ante las candilejas: Emilio Sagi Barba y Felisa Herrero, con un acompañamiento nada desmereciente. Nunca olvidaron aquella función y desde toda la vida hemos tenido en casa los sones de aquella jugosa partitura. Era para nosotros, como para muchas familias, un tanto como un himno nacional. Los ya mayorcitos casi lloraban al canturrear eso de

Aunque soy de La Mancha
no mancho a nadie;
más de cuatro quisieran
tener mi sangre,

que dura y perdura en nuestros corazones por contagio... y germen.

Últimamente son bastantes los pueblos de tradición manchega que gustan de esta zarzuela llevada por profesionales o por aficionados de su localidad o de otras. Se dan cuenta, en la distancia y en la cercanía, que se pasan dos horas muy agradables presenciando esta trama que se remonta a los mediados del mil ochocientos y que ofrece puntos semejantes de la modernidad...

– Muy bonito es todo lo que dices, pero yo no sé si en vuestro Corral de Comedias de Almagro (de finales del XVI y recuperado y declarado monumento nacional histórico-artístico al comedio del XX) se ha pasado alguna vez esta zarzuela tan encantadora y tan propia. No lo sé. Creo que no. Lo mismo quisiera para el asimismo recobrado Corral de los Zapateros de Alcalá de Henares, porque no hay duda que al público en general bien que le placería, y acaso más que esas otras obras que apenas si nos emocionan...

– Pienso como tú, y ya es bastante con que aireemos la idea. Si es menester, con achicar un poco los coros... El éxito de taquilla estoy seguro que quedaría garantizado. En arte, no está mal dirigir de cuando en cuando la vista atrás. Es una sedación.

– Oye, hablamos de teatro lírico, de una zarzuela que tiene como protagonista a la bienoliente rosa de azafrán, y resulta que, por lo que hemos oído, el cultivo de esta planta que nos vino de Oriente y que durante tanto tiempo ha alfombrado los campos manchegos y de otras regiones españolas, está decreciendo lamentablemente, pese a sus aparentes altos precios, por no haber personal que mantenga la costumbre, por los excesivos gastos, etcétera... Reivindicamos la perfumada rosa rojiaurimorada en el teatro y lo que tenemos que hacer a la par es llorar por la paulatina desaparición de la rosa en los azafranales, que, si Dios no lo remedia, nos hará perder una de las explotaciones más abnegadas y preciosas de nuestra agricultura familiar. ¿Llegaremos a esta tragedia...?

– Ojalá que esto no ocurra. Confiemos en los veteranos cultivadores que románticamente mantienen enhiesta la antorcha del azafrán.

– Es muy antigua la plantación de la rosa. Ya hablaba de ella Alfonso el Sabio, fundador de Villa Real, después de Ciudad Real. Y quiero recordar los versos de Antonio Machado a su amigo Azorín:

La roja tierra del trigal de fuego,
y del hablar florido la fragancia,
y el lindo cáliz de azafrán manchego
amó, sin mengua de la lis de Francia.

– ¡Vaya, ya te has ido a Machado, faltaría más!

– ¡Señores, que es la hora y la parienta se enfada!... ¡Abur! Y la conversación se corta... Mañana será otro día.

Miguel GARCÍA DE MORA

Los comportamientos humanos

Una empleada mata a su jefa

Estaba descontenta y mató a tiros a su jefa en Greenwich (USA), es Alicia Kirkel, una española de 41 años que había encontrado el éxito profesional en Estados Unidos. Los hechos ocurrieron el pasado 3 de diciembre. Tanto la víctima como la supuesta asesina habían llegado a Estados Unidos con la intención de lograr el "sueño americano", lograr el éxito y la felicidad partiendo de cero.

La española, que llegó a América en 1993 y empezó a trabajar como "au-pair" o canguro interna, había logrado su sueño de abrir su propia agencia de servicios para el hogar. Flora Canales, la presunta asesina, de 50 años, había trabajado en diferentes ocasiones para Kirkel, a la que acusaba de haber arruinado su vida al contratar a otras empleadas que exigían menos retribución. Ella estaba dispuesta a probar al mundo que podía hacer fortuna por sí misma en América, aseguró su socia y amiga Rosemary Peck, que la acompañó desde que coincidieron en su época de prácticas. Su vida estaba dominada por ese objetivo, valerse por sí misma.

Llegado el día, la empleada se presentó en la oficina, sacó un revólver de su bolso y descerrajó tres tiros mortales sobre el pecho de su jefa española, que murió en el acto. Según Peck, la empleada fue contratada en tres ocasiones para trabajos esporádicos. Recibía un buen sueldo para las labores que realizaba, dijo la socia de Kirkel, quien añadió que la presenta asesina "era una excelente ama de llaves y cocinera, muy meticulosa en sus labores".

Ya saben ustedes que hay quien mata por un motivo muy grave y hay quien lo hace por nada, en suma, que hay que tener la "capacidad de matar" que, genéticamente no la traemos al mundo todos los seres de la especie humana. El que mata con capacidad, mata aun sin motivo y nunca se arrepiente. El que mata sin capacidad, mata por salvar su propia vida y enseguida se arrepiente.

Hoy voy a citar al catedrático de psiquiatría Enrique Rojas, quien en su libro "Quién eres", destaca lo importante que es el conocimiento de sí mismo y que existe una "herencia genética", también de la conducta humana, aún sin admitir por la psicología actual.

Nos dice Enrique Rojas que en verdad, no sabemos quiénes somos, que más bien aspiramos a saberlo, y añade: **"El que se conoce a sí mismo es sabio, el que conquista a los demás es poderoso y el que se conquista a sí mismo es invencible".** Por lo tanto, quien antes supiera su análisis digital psicológico, antes sería todo lo dicho. No contento con esto, Enrique Rojas afirma que conviene saber quiénes somos, por alcanzar cierto equilibrio, sin el cual cualquier cosa que nos pase o suceda nos provoca mayores males. También habla de la "autoestima", mal la puede tener alguien que en principio no se valora y si no se conoce bien a sí mismo.

El doctor Rojas dice algo que yo manifiesto semana a semana desde hace seis años en el PUERTA DE MADRID: ¿Para quererse hay que conocerse? **"Sí. Vivir es aprender a amar, pero la palabra amor está falsificada: a cualquier cosa se le llama amor".**

Cuando alguien no se conoce se hace más inseguro, y si esa persona ha heredado capacidades violentas es mucho más fácil que pueda cometer un crimen. Además, a veces, sujetos muy inteligentes y agresivos, criados en lugares inadecuados, se creen inferiores a los demás y para salir de su penumbra sacan a flote su cólera y hacen demostraciones de su valor a sus "colegas", llegando a cometer actos salvajes, vandálicos y criminales. **Si una persona no se conoce por dentro, no llega a vivir su propia vida nunca. Es como una ceguera que no le deja comprender nada y no se quiere ni él mismo. El sujeto agresivo, ve sus limitaciones y se subleva a sí mismo, no soporta la derrota, de ahí los suicidios fáciles por una causa.**

Pero claro, en una sociedad consumista y muy materialista, ¿quién se va a interesar por pensar en cómo es? En verdad, muy pocos, y lo que predomina es lo lúdico, el juego, el pasarlo bien, para pensar ya están los otros. ¿Cómo debe estar nuestro nivel intelectual si lo que prima en España es la telebasura, el cotilleo y las cosas sin valor? Con esto, cada vez seremos seres menos inteligentes y, eso sí, mucho más imbéciles.

Como ven, una vez es un hombre el que mata en la mayoría de los casos, otra vez es una mujer; los dos pueden heredar componentes agresivos en sus temperamentos. Igual que se hereda la dulzura, la sensibilidad hacia fuera o la comprensión, otros heredan cualidades diferentes. Pero, eso sí, todos, igual que venimos con cualidades hereditarias orgánicas, también venimos con cualidades hereditarias psíquicas. Unas influyen sobre las otras, además de recibir factores ambientales, sociales, culturales, gastronómicos, climáticos, de edad, de sexo, de religión y de todo tipo. Pero lo importante es saber que además de lo que recibimos después de nacer, antes, cuando venimos al mundo, ya tenemos una herencia psíquica o temperamental en nosotros.

Luis ORDUÑA LOZANO

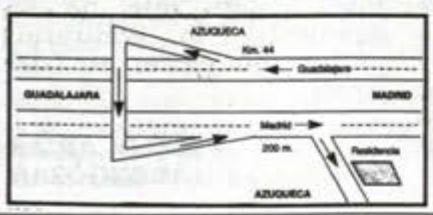

RESIDENCIA GERIATRICA "LAS PALMERAS"
(válidos y asistidos)

A 44 Km. de Madrid por la Carretera de Barcelona y a 10 minutos de la Estación de FFCC. de Azuqueca de Henares

- Edificio de nueva creación en el casco urbano, dotado de terraza y zonas verdes.
- Equipo sanitario formado en Geriatría, las 24 h. Consta de Médico, ATS, Auxiliar de enfermería Geriátrica.

Instalación: Amplios Salones. Habitaciones individuales y dobles dotadas de:

- Cuarto de baño en cada una de ellas • Timbre de alarma.
- Toma de TV • Detector automático de incendios.
- Hilo musical opcional

Otros Servicios: • Capilla con servicio religioso.
- Peluquería Gimnasio-Rehabilitación.
- Terapia-ocupacional.
- Laboratorio de Análisis Clínicos.

- Nuestro objetivo prioritario es: la atención integral de la persona, su bienestar y calidad de vida.
- Profesionales con más de 17 años de experiencia en la atención a nuestros mayores.

Camino de la Barca, nº 16 - 19200 AZUQUECA DE HENARES
Tlfs.: 949 / 26 34 77 - 26 42 34 (Guadalajara)

Comentarios sobre esto y aquello

Mi barrio

Mi barrio sigue hecho polvo. Mi barrio no levanta cabeza. Mi barrio sigue estando en el vagón de cola de Alcalá a pesar de estar situado en el corazón de la ciudad.

Mis vecinos bien pueden recitar a nuestra Corporación Municipal aquello de: Ni contigo ni sin ti, tienen nuestros males remedio. Contigo porque me matas, y sin ti porque me muero.

Ninguna corporación municipal hasta ahora, y ya van unas cuantas, ha apostado firme por el Distrito VII, ¡ninguna! Bien es verdad que la actual sí tiene muchos proyectos para el mismo, pero hasta ahora son proyectos y buenas intenciones, pero mientras no se demuestre lo contrario seguimos igual que siempre, pendientes de lo que nos depare el destino. Mal fario el nuestro, diría un castizo.

Hace un par de semanas un amigo, y por más señas vecino de un portal cercano al mío, me contó un sueño donde Alcalá era poco menos que un oasis en medio de la mediocridad urbanística de otras urbes de nuestro entorno.

Según ese sueño, éste era el más bonito y elegante de toda la ciudad, hasta el punto de sugerirle que por la principal avenida (**del Ferrocarril, cuando se entierren las vías del tren**), las noches de verano por él paseaban de vez en cuando Penélope Cruz, Victoria Abril, Enma Suárez, Nicole Kidman, Kim Basinger, Julia Roberts, Richard Gere, Banderas y otras estrellas del firmamento artístico, tanto de nuestro país como del extranjero. Ya se necesita tener imaginación, le contesté yo, pues nada más lejos de la realidad.

Sólo hace falta dar un paseo por el mismo y repasar unos cuantos problemas de los muchos que están pendientes de una solución positiva para los vecinos que en él habitamos, y también para aquellos otros que asiduamente lo frecuentan con cualquier motivo, principalmente relacionados con las estaciones de Renfe y Continental Auto:

Parque O'Donnell. Éste sólo ha mejorado en el alumbrado y no tanto. Sin embargo, el mobiliario urbano, la pista Florida y la parte trasera del mismo junto a la vía, siguen igual o peor que antes.

Parque de San Isidro. La remodelación, una más del mismo, no acaba de llegar. Este parque, a pesar de estar en el centro de la ciudad, es uno de los que peor aspecto presenta de todos los existentes en Alcalá.

Eras del Silo. Las negociaciones con los dueños de alguna de las parcelas de este solar por los conocimientos que yo tengo del tema, siguen bloqueadas. Por lo tanto, el desbloqueador que las desbloquee, buen desbloqueador será.

Edificios del Silo. El Ayuntamiento, comprador de inmuebles mil, no se ha planteado negociar con quien corresponda la cesión de estos edificios para albergar en ellos multitud de servicios y dependencias municipales, pudiéndose ahorrar miles de millones en la adquisición o compra de otros con peores accesos y no tan céntricos como éstos.

Fábrica de harinas. Se tiene proyectado en la misma la creación del museo del pan y un salón de actos multiusos, pero no sabemos si para este siglo o el que viene.

Escuela Municipal de Adultos Juan I. ¿Cuándo se piensa terminar los semisótanos de la misma y darles una mayor y mejor utilidad que la actual?

Quinta de Cervantes. Nuestro gozo en un pozo. Muchos vecinos deseábamos que ésta se convirtiese en un rincón bucólico donde disfrutar de un jardín romántico a los pies de un centro cultural para este distrito, que buena falta hace. La poderosa concejalía de Ciudad Sostenible, o más entendible de Medio Ambiente, nos va a dejar a dos velas, triste destino el nuestro.

Ampliación y remodelación del Club de Pensionistas y Jubilados Cervantes. Ahora, después de muchos años de promesas incumplidas parece que la cosa va en serio. ¡Ojalá pronto esto sea realidad!

Centro Integral para personas mayores. En los presupuestos municipales para este año hay contemplada una partida de diez millones de pesetas para realizar un estudio de viabilidad en el edificio que hace años ocuparan las Adoratrices, en el Paseo de la Estación. Yo me pregunto, ¿se ha movido un solo dedo sobre esta idea desde el día en que se aprobaron dichos presupuestos hasta hoy? ¿De verdad nuestros munícipes se la creen? ¡Que lo demuestren con hechos!

Plan de aparcamientos en nuestro distrito. Que yo sea, en lista de lanzamiento y construcción sólo está de los contemplados, el de la calle Manuel Azaña. ¿Qué pasa con los del Silo y calle Infantado, que tanta falta nos hacen?

Ampliación calle Goya y aparcamiento en superficie junto Estación de Renfe. ¿Cuándo está previsto que estas obras estén finalizadas y cómo va a quedar resuelto el empalme con la calle San Isidro y Manuel Azaña?

Limpieza viaria. El distrito no mejora en su limpieza según lo prometido por quienes tienen la responsabilidad de gestionar el que esté limpio. Esta vez no se le puede echar la culpa a los trabajadores municipales, pues es una empresa privada la que tiene adjudicado el servicio, ni tampoco a los trabajadores de ésta, si no a quien sí tiene la obligación de vigilar al milímetro el pliego de condiciones, y a la avaricia de los responsables de dicha empresa, por ensanchar cada día más el margen de beneficios de ésta.

Semi-peatonalización calle Talamanca y zona de Huertas. La idea es de las que hace soñar despiertos a los más incrédulos del lugar, pero ¿cuándo y por dónde se va a desviar tanto tráfico? ¿Cómo se va a compensar las plazas de aparcamiento en superficie que se van a eliminar? ¿Cuándo se va a ver hecho realidad este proyecto?

Falta de guardería infantil en el distrito. ¿Alguien piensa en este distrito con un horizonte a veinte años vista? ¿Queremos convertir éste en un Distrito Centro Bis, donde la población del mismo cada día sea más reducida y de mayor edad? ¿Qué facilidades han de encontrar las parejas jóvenes para plantearse el residir en este barrio?

Locutorios. Siendo necesarios, pues las circunstancias cada día los demandan más, sería conveniente que éstos se distribuyeran por toda la ciudad y desde luego no se permitiese que en un radio de 50 metros, se diese licencia municipal para tres o cuatro. Se debería elaborar una ordenanza al igual que para los bares de copas donde haya una distancia prudencial.

Pisos para realojos. Estamos como en el tema anterior. Estando de acuerdo con que no se deben crear guetos, estos pisos deben estar distribuidos por toda la ciudad, además de estar bien coordinados con el IRIS, pues de no ser así puede darse la circunstancia, como así pasa en nuestro barrio, que en un mismo portal el IRIS tenga un piso para tales fines y el Ayuntamiento otro.

En cuanto al plan de integración social que este programa debe llevar aparejado, debe ser bastante más eficiente que el actual.

Enterramiento de las vías del tren. Este tema aparece y desaparece periódicamente, como el Guadiana, y así es difícil que una buena idea salga adelante.

Los distritos VI, VII y VIII son los que más padecen lo que supone que las vías del tren partan en dos la ciudad. Sería necesario que hubiese una comisión permanente que trabajase el tema casi a diario, e implicase a la ciudadanía a través de las entidades sociales que conforman el entramado social de Alcalá.

En cuanto a las administraciones regionales y estatales, hasta que no se demuestre lo contrario, pasan olímpicamente del tema.

Joaquín ARIAS ABENGÓZAR

Sugerencias al Avance del Plan General

Graves problemas que plantea el Plan General y propuestas que creemos necesarias (I)

Creemos que el PGOU se fija sólo en una de las barreras de la ciudad, la del tren, proponiendo como solución un proyecto de enterramiento costosísimo que hace su financiación difícilmente viable. El PGOU ni la plantea. Es evidente el "olvido" sistemático en el PGOU de esa **gran barrera que es una autovía por medio de la ciudad** y eso es más evidente cada día para todos los ciudadanos, que no al parecer para sus representantes políticos de cualquier signo ni para los planificadores ni para los técnicos del Ayuntamiento o de la Comunidad, ni siquiera para los medios de opinión en general.

El problema se va a agravar cada vez más con las ocho mil viviendas previstas, sumadas a las de Espartales Sur y a la enorme zona industrial del resto del término. Como ya hemos dicho, en las Normas Subsidiarias se preveía que en el futuro sería una *"vía urbana desplazando el tráfico nacional al límite norte"*. No entendemos el "olvido" de un problema tan grave que cada vez lo va siendo más y al que no se le da la solución prevista. **Una autopista de peaje no sólo no es una solución sino que supone un enquistamiento** del problema.

Propuestas que creemos necesarias:

1.- No al peaje de la R-2. Planteamos la conversión de la R-2 de peaje en una autovía que sustituya a la actual variante, con enlaces en todas las carreteras que salen de nuestra ciudad y la cruzan. Al menos la franja limítrofe no urbanizable y protegida, y que se podía ampliar, **se debe hacer a costa del Estado** y en previsión de las vías de servicio necesarias para su transformación más pronto o más tarde en autovía e incluso para su posible ampliación con nuevos carriles. Para justificar que sea no urbanizable y protegida, no se debe acudir a pretextos falsos como se hace en la memoria del PGOU. Desde allí no se da la *"única visualización del Casco ni del bien protegido de la Ciudad Patrimonio de la Humanidad"*. A no ser que Meco sea en el futuro también declarada ciudad Patrimonio de la Humanidad. Es desde el Ferial, Islas (Alvega) y escarpes linderos (el balcón del Patrimonio), desde donde se ve la ciudad (el bien protegido) y son estas zonas las que deben ser **zonas no urbanizables y protegidas.**

2.- Conversión de la actual variante (N-II) en una vía urbana. Que se transforme en una vía para el tráfico exclusivo de la ciudad, mezclado actualmente con el de la autovía. No puede seguir siendo autovía y vía urbana, o sea una travesía. Con la ampliación a tres carriles y el número de camiones que es seguro que huirán del peaje, esta barrera urbana con seis carriles, más vías de servicio (si caben) va a ser mucho más amplia, más ruidosa y más contaminante. (¿Se "cargarán" la excelente vegetación de la mediana?). Nuestra ciudad debe negarse a esa ampliación e iniciar ya una lucha para que **el estado construya una nueva variante** más al Norte, por ejemplo a la altura del llamado eje logístico, enlazando a través del Porcillo de Quemados con la nueva vía que lleva a la N-II, a la altura del cruce con el río Torote.

3.- Enterramientos de las vías. Consideramos que este proyecto carísimo que plantea el PGO para enterramiento de las vías (o cualquier otro alternativo que se estudie) sólo debe ser aprobado conjuntamente con un estudio de su viabilidad financiera. Para ello es preciso tener el claro compromiso no sólo de la Comunidad sino del Estado de asumir cada uno su correspondiente 40% previsto en la financiación. **El restante 20% (9.000 millones de pesetas)** no puede salir ni de los impuestos ni del precio del billete del ferrocarril (peaje en la sombra), y sólo podía salir de las plusvalías de las recalificaciones de las zonas industriales sobre todo junto a las vías mediante un **riguroso procedimiento de expropiación por interés público.** Para preservar éste, tampoco se debe elevar en general el grado de aprovechamiento de esas zonas. **Queremos un pasillo verde y no una avenida con grandes edificios** como la que han hecho en Madrid con el llamado *"pasillo verde ferroviario"*. Si todo esto no es así y las plusvalías de las recalificaciones van a los propietarios de los terrenos y no a la ciudad, se hará inviable la financiación, o ésta se hará a costa de una gran densidad de edificación y una congestión inadmisibles. Los convenios que se han hecho hasta ahora, por lo poco que sabemos ante la nula transparencia en estos temas, se han supeditado a otros fines como trasladar una industria contaminante como Química Sintética o asegurar tanto los puestos de trabajo como dar compensaciones a los empresarios por el traslado. Las compensaciones para la ciudad y la reversión de las **plusvalías a un fondo económico de plusvalía** (el FEP que propone el Foro del Henares), **ni se ha planteado hasta ahora.**

Por otro lado, en el PGOU vigente no se hizo la previsión ni siquiera de una franja no edificable junto al ferrocarril, que hoy paliaría el problema de esa barrera, Ni hay, *"a la espera del enterramiento"*, como plantea el propio Foro, nada previsto para mejorar las conexiones transversales.

4.- No a la plataforma logística y el abusivo crecimiento industrial previsto. No a la plataforma logística por su ubicación en terrenos que deben ser protegidos. No estamos de acuerdo con el abusivo crecimiento industrial previsto, doble del de ciudades equivalentes del Sur de Madrid. Este crecimiento debe ir a otras comarcas más deprimidas del territorio nacional. la prevista plataforma logística en Meco y en la finca del Encín (de un gran valor agrícola y medioambiental) no son más que una consecuencia lógica de los mismos planteamientos desarrollistas dentro de una planificación que no sirve a los intereses de la ciudad y sí a otros grandes intereses de fuera. En esto coincidimos con el Foro del Henares totalmente. (Ver alternativas a la plataforma en la Alegación nº 6).

5.- El PGOU debería incluir un estudio de la viabilidad financiera para todas las propuestas que plantea y un orden de prioridades, empezando por el abastecimiento de agua. Se debe estudiar la financiación de los equipamientos de los nuevos barrios, grandes equipamientos generales (macroparques, macropolideportivo de Espartales), plan especial de reforma interior del Casco de la Ciudad Patrimonio y su mantenimiento, posible remodelación de los grandes barrios de la ciudad y su mantenimiento…

El estudio financiero con las aportaciones del Estado y la Comunidad, debería plantear un reparto equitativo y equilibrado entre todas esas necesidades. **La hucha es la misma para todos** y nadie debe ser discriminado.

6.- Una auditoría real al PGOU vigente. Lo que requiere un estudio histórico y la actualización del patrimonio municipal (según el informe del Tribunal de Cuentas BOE de 6 de febrero de 2001). Esta propuesta requiere un fundamento y una explicación aparte.

Comisión de Urbanismo
A.VV. "El Val"

Propuesta de auditoría real al PGOU vigente

En este estudio histórico se debe comprobar el cumplimiento real de los proyectos y presupuestos de acondicionamiento de las zonas verdes, si éstos han sido adecuados y realistas de acuerdo a los estándares de gastos que el ayuntamiento emplea en las zonas verdes que acondiciona directamente. Sabemos que incluso se han dejado zonas verdes y polígonos enteros sin recepcionar o ni se sabe si se han recepcionado. El estado real desastroso de muchos de esos parques urbanos, indica un grave incumplimiento de las leyes del suelo y los reglamentos de gestión y disciplina urbanística, que atenta a los derechos de los compradores de vivienda y de los ciudadanos consumidores de ciudad y al interés público general.

El estudio histórico debe comprobar la recepción de los equipamientos y la ejecución del suelo no lucrativo en buen estado de urbanización y el inventario real y correcto de todos esos equipamientos y de las zonas verdes. El PGOU debe incluir en consecuencia un paralelo estudio histórico del Inventario de Patrimonio Municipal que se intentó en el PGOU vigente y ahora parece olvidarse. Ello además es un mandato el Tribunal de Cuentas en su informe (BOE 06/02/2001). Éste señalaba la situación del patrimonio como una historia de irregularidades e incumplimiento de las leyes vigentes, al menos hasta 1997, tope del informe del Tribunal. Este informe pone en cuestión a toda la institución municipal y por tanto la auditoría debe ser externa y bajo las directrices del propio Tribunal y su informe debería ampliarse hasta hoy.

Para ser creíble este ayuntamiento (y todos los partidos) deben difundir el informe y debatirlo para corregir las actuaciones inadecuadas, irregulares o ilegales de los políticos y funcionarios implicados. No se entiende que el propio Tribunal no haya denunciado ya las ilegalidades constatadas ante los Tribunales de Justicia o que éstos y el Fiscal General no hayan actuado de oficio.

El patrimonio de todos así como el interés público y la justicia, deben estar por encima de la lucha política por el poder. Y si los partidos democráticos y los poderes e instituciones actúan al margen de la ley, en nada se distinguirían de los enemigos de la democracia. Los ciudadanos no podremos creer en ellos.

El momento del gran pacto de un Plan General, es al momento de hacer el inventario, para plantear el futuro sobre bases reales.

Junta Directiva
A.VV. "El Val"

El Horóscopo de Rosa del Sol

Tarotista Espiritual
Móvil: 652 819 555
Consulta privada

Semana del 15 al 22 de Marzo

ARIES
(Del 21 de Marzo al 20 de Abril)

SALUD.- Algunos problemas en el hogar podrían ocasionar molestias en la columna y espalda, por la tensión nerviosa.

DINERO.- Será un momento propicio para iniciar una nueva etapa en el tema laboral, lo que influirá en tu economía.

AMOR.- Querido Aries, el amor es muy importante para ti y por eso es el más favorecido esta semana. Los astros se están aproximando a tu casa y estarás más unido que nunca a tu pareja.

Números de la suerte: 1 y 5

TAURO
(Del 21 de Abril al 21 de Mayo)

SALUD.- Estás en un buen momento, aunque veo alguna molestia de garganta. Aunque haga buen tiempo, abrígate.

DINERO.- No prestes dinero a nadie pues muy pronto te surgirán algunos gastos relacionados con traslados y tu bolsillo podría necesitarlo.

AMOR.- Los hijos llegarán a agobiarte, así que dedica más tiempo a ti mismo y regálate algo que te guste. ¿Vale?

Números de la suerte: 3 y 4

GÉMINIS
(Del 22 de Mayo al 22 de Junio)

SALUD.- Esta semana no te preocupes por tu salud, te veo fuerte y con muchos ánimos.

DINERO.- Veo que la economía está un poco baja, pero en el trabajo veo que van a valorar tus esfuerzos diarios y esto contribuirá a un aumento de sueldo. Es un buen momento para oposiciones, etc.

AMOR.- En el amor no te sientes muy querido, pero no te preocupes porque pronto recibirás noticias de alguien que no ves desde hace tiempo y esto avivará la chispa.

Números de la suerte: 1 y 9

CÁNCER
(Del 22 de Junio al 22 de Julio)

SALUD.- Cáncer, veo que necesitas ejercicios físicos para tus músculos, necesitas un poco más para ponerte en forma.

DINERO.- Si conservas la calma es buen momento para inversiones. No veo mucha suerte en el tema de exámenes y oposiciones, tienes que confiar más en ti mismo.

AMOR.- Intenta mantener la armonía con tu pareja, no provoques con actitudes que despierten celos.

Números de la suerte: 6 y 3

LEO
(Del 23 de Julio al 23 de Agosto)

SALUD.- Esta semana te sentirás con mucha energía y vitalidad, aprovéchala para hacer deportes al aire libre. Problemas de llagas en la boca.

DINERO.- Si te ofrecen un trabajo nuevo ten cuidado pues no es oro todo lo que reluce. Tu economía prosperará poco a poco. Te veo un futuro bueno en el tema laboral. Ten paciencia, para verano te ofrecerán algo nuevo y muy gratificante.

AMOR.- Querido Leo, creo que tienes en mente darte un capricho y será el de hacer un pequeño viaje con tu pareja. Si te sientes traicionado por un amigo, cuéntaselo a la persona que quieres, te ayudará.

Números de la suerte: 7 y 8

VIRGO
(Del 24 de Agosto al 23 de Septiembre)

SALUD.- Tu organismo necesita un cambio, disfrutarás mucho. Con la naturaleza desconectarás de todos los temas que te afectan y tus nervios descansarán y dormirás mejor. Te veo un viaje con la familia.

DINERO.- Económicamente estable, aunque esta semana las energías planetarias te harán estar más fuerte y más seguro de ti mismo hacia el trabajo.

AMOR.- Será una semana de estabilidad y paz en la pareja, una semana muy buena para la actividad de la lectura al lado de tu familia.

Números de la suerte: 5 y 2

LIBRA
(Del 24 de Septiembre al 23 de Octubre)

SALUD.- Cuidado con la espalda, pues tendrás que superar algunas dificultades en las que tienes que tomar decisiones muy directas.

DINERO.- Los hijos tienen que tener su parcela en la vida. Habrá discusiones de dinero en un futuro porque alguno no estará de acuerdo en colaborar. Cuida el trabajo porque hay muchos gastos.

AMOR.- Libra, la unión de pareja la veo distante, cada uno hace lo que le viene bien. Intenta dialogar y salir más juntos, no por separado. Recibirás una invitación de boda.

Números de la suerte: 9 y 4

ESCORPIO
(Del 24 de Octubre al 22 de Noviembre)

SALUD.- En la salud veo una recuperación y una mejoría, hasta te sentirás más joven. Continúa con los masajes en los pies.

DINERO.- Nuevas preocupaciones en el tema profesional. Utiliza tu inteligencia, los astros lo favorecerán.

AMOR.- La ternura y el afecto que le das a tu hijo te ayudará a demostrar tus sentimientos con mayor facilidad. Por parte de tu pareja recibirás una invitación para un fin de semana.

Números de la suerte: 21 y 3

SAGITARIO
(Del 23 de Noviembre al 22 de Diciembre)

SALUD.- Será una semana muy buena para mantenerse alejado del ruido y la vida social. Controla tu dieta.

DINERO.- En el tema económico vas a vivir una mejoría. Aprovéchala, invierte en los juegos de azar, números pares.

AMOR.- Las sagitarianas deberán estar atentas a las señales del sexo opuesto, pues esta semana es propicia para iniciar romances y conquistas.

Números de la suerte: 2 y 4

CAPRICORNIO
(Del 23 de Diciembre al 20 de Enero)

SALUD.- Los nativos de este signo podrían sufrir un cierto agotamiento producto del desgaste físico y falta de una dieta rica en vitaminas.

DINERO.- Te presentarán a personas que te ofrecerán un proyecto. No los aceptes, no son de confianza. Cuidado con la economía.

AMOR.- Las relaciones de pareja sufrirán altibajos. Recibirás una invitación de una persona muy especial.

Números de la suerte: 14 y 27

ACUARIO
(Del 21 de Enero al 19 de Febrero)

SALUD.- Acuario te veo bien, lo único que reflejo es que estás demasiado ansioso y nervioso, pero en general te sentirás bastante bien.

DINERO.- Jornada no muy positiva en el tema económico. Te aconsejo que pagues alguna factura que debes.

AMOR.- Venus, entras en la casa III, la de la comunicación y los viajes y estás muy relajado por Mercurio, esto indica que tu pareja y tú necesitáis un viaje y compañía de sus amigos. Tendrá éxito con ellos. Ten prudencia al conducir.

Números de la suerte: 4 y 1

PISCIS
(Del 20 de Febrero al 20 de Marzo)

SALUD.- Para los Piscis tal vez las digestiones sean un poco lentas y le den la lata. Es muy buen momento para ponerte a dieta y perder algunos kilitos.

DINERO.- Venus te protege el terreno material. Si compras y vendes propiedades será un momento perfecto en el tema laboral, será mejor que te paguen lo que te deben.

AMOR.- Aunque esta semana estarás bastante sensual no lograrás conectar mucho con tu pareja. Pon de tu parte, es un buen momento para probar un nuevo corte o color de cabello, comprar ropa o cambiar tu aspecto actual.

Números de la suerte: 3 y 8

Teléfonos de interés

Hospital de Alcalá (Centralita)	91 887 81 00
Casa de Socorro	91 888 15 21
Cruz Roja	91 881 40 03 / 91 883 60 63
Seguridad Social	91 889 23 58
Urgencias Seguridad Social (a partir 17 h.)	061
Centro Municipal de Salud	91 888 54 91
Policía Nacional	091
Policía Municipal	092
Guardia Civil	91 888 07 77
Guardia Civil (Servicio centralizado)	062
Bomberos	91 889 00 80
Bomberos (Servicio centralizado)	085
Protección Civil	91 882 84 53
Ayuntamiento	91 888 33 00
Taxis (Radio Taxis Alcalá)	91 882 21 88 / 79
RENFE	902 24 02 02
Autobuses Urbanos	91 888 00 21
Continental Auto	91 888 16 22
Cementerio	91 888 15 64
Cementerio Jardín	91 877 03 93
Correos y Telégrafos	91 889 23 34
Centro Atención a la Mujer	91 881 64 61
Casa de la Juventud	91 889 66 12
Ciudad Deportiva Municipal	91 888 12 94
Cámara de Comercio	91 889 22 76
Parque Municipal de Servicios	91 881 29 95
Servicio Recogida Muebles	91 883 57 98
Servicio Información Ciudadana	010
Teléfono contra Tráfico Droga	91 882 11 00
Programa Municipal Drogas	91 889 11 00
Asociación Lucha contra el Cáncer	91 883 08 62
GRUTEAR (Grupo de Terapia Antialcohólica Rehabilitadora)	91 889 41 19
Asociación de Familiares Enfermos de Alzheimer	91 889 71 70
Fundación Colegio del Rey	91 881 39 34
Teatro Salón Cervantes	91 882 24 97
Ateneo Cultural 1º de Mayo	91 280 06 55
OMIC	91 880 59 98
INFORMACU ALCALA	91 880 65 36
Obispado	91 888 27 00 / 04
Oficina de Turismo	91 889 26 94
CIDAJ (Centro Información Juvenil)	91 882 96 70
OADE (Organismo Autónomo Desarrollo y Empleo)	91 881 34 61
Archivo Municipal	91 882 93 37
Centro de Documentación	91 881 70 49
Casa de la Entrevista	91 888 01 75
Universidad de Alcalá (Centralita)	91 885 40 00
Hacienda	91 877 60 00
Registro de la Propiedad	91 888 00 32 / 91 888 48 96
Juzgado Decano	91 888 56 18
Oficina de Empleo de la CAM (C/ Pintor Picasso, 1)	91 888 72 64 / 91 888 70 63
INEM prestaciones (Pintor Picasso, 1 - 2ª planta)	91 879 65 02 / 03 / 04
Oficina INEM (Pº de la Estación, 9)	91 888 08 66 / 91 888 06 33
ALUMBRADO PUBLICO (AVERIAS)	91 883 66 09
TELEFONICA (Grupo Distribución)	91 882 38 75
Alquiler coches, furgonetas Autostrada	91 888 36 47

SMH RESIDENCIA 3ª EDAD
SANTA MARIA DEL HENARES

MIXTA Y MATRIMONIOS

Habitaciones dobles y sencillas con baño incorporado.
Terrazas, Salones de TV, Juegos, Biblioteca, Manualidades,
Rehabilitación, Atención Médica y Religiosa.

INFORMACIÓN Y RESERVAS
TELF.: (949) 26 26 02 - 26 27 38 - c/ Virgilio Navarro, 5 y 7
Azuqueca de Henares (GUADALAJARA)
km. 44 Ctra. MADRID-BARCELONA

Humor

Los novios con sus tres hijos, Sergio, Tania y María; don Manuel Herrero, que ofició la ceremonia, y el padre del novio

Caminar y contar

Campanas de boda, por primera vez, en la ermita de "La Cardosa", para Francisco y María, por segunda vez... en su 25 aniversario

Va para media docena de años que un colectivo de vecinos tuvo la buena idea de construir una ermita para poder celebrar misa los domingos y festivos, al tiempo que tener en ella a su querido San Juan Bautista, por ser el 24 de junio cuando quedó inaugurada. Situada a la entrada de una muy resplandeciente urbanización, conocida como "La Cardosa", en Valdeavero, tuvo hasta el privilegio de recibir al anterior obispo don Manuel Ureña y otras autoridades religiosas para tal fin. Fue una jornada aquella hermosísima y emocionante para tantas gentes que habitan el lugar. Después, durante muchas fechas, siguió abierta de par en par... Hasta que, de pronto, la vimos cerrada. Nos dijeron que, el cura, don Manuel Herrero Vallejo había sido trasladado a otra parroquia, como hicieron, al final, con el gran Cantinflas en "El padrecito"... Estaba en algún pueblo cercano. Y los campos de "La Cardosa" –y del Señor– se habían quedado tristes...

Pero el sábado pasado se hizo el milagro, claro. Las campanas, las mismas que un lugareño trajo como regalo de un convento madrileño, volvieron a sonar. Salió el sol, salieron hombres y mujeres de sus cuidadas casas, olía ya a primavera. Y, allí, en medio de tanta alegría y colorido, Francisco y María Concepción, que se casaron en Alcalá, en Santa María, el 6 de marzo de 1977, quisieron celebrar su XXV aniversario volviendo al altar, aunque esta vez "de verde ella y de marrón él", pero con los anillos y todo el amor –como entonces– por delante. Sus hijos, Tania, María y Sergio, leyeron una poesía que nos agrandó el corazón, y unos componentes de la "Hermandad del Rocío de Alcalá" ya nos dejaron sin lágrimas... Había más de 80 almas; no se cabía en la ermita. Dijo don Manuel (que ahora está en la parroquia del Santo Ángel y ha hecho buenas migas con los "curas" Fernando Fernán-Gómez y Pere Ponce de la serie "Cuéntame") que éste no era un día más... sino un día espiritual, de encuentro, de amor, de mucho amor. ¡Ah! el banquete de hoy no fue en el popular O'Donell junto al parque, como entonces, pero sí en un bello jardín de esta cariñosa "La Cardosa"...

Los novios en un momento de la ceremonia. Hubo muchas flores que le enviaron las compañeras de María de la residencia "Santa María del Henares", de Azuqueca.

LUMIGARMO
Fotos: Matilde SILVA

Enlace Alcocer Alcocer - Palenciano Alcocer

La pareja formada por Jesús Alcocer Alcocer y Mercedes Palenciano Alcocer se unía en matrimonio el sábado 9 de marzo en la universitaria capilla de San Ildefonso. La novia llegaba al altar del brazo de su padre y padrino de la ceremonia Marcelino Palenciano Jarabo, mientras que el novio hacía lo propio acompañado de su hermana y madrina del enlace, Lucía Alcocer Alcocer. La pareja de 33 y 27 años de edad respectivamente, formalizaba sus relaciones después de 8 años de noviazgo.

Al término de la ceremonia religiosa y tras las pertinentes felicitaciones de familiares y amigos, los recién casados se trasladaron hasta los contiguos patios de la Universidad Cisneriana para inmortalizar tan significativa fecha en un incomparable marco. Jesús, de profesión fotógrafo, y Mercedes, fisioterapeuta, celebrarían más tarde junto a sus 145 invitados el convite nupcial en la ciudad complutense.

Durante estos días el nuevo matrimonio se encuentra disfrutando de una maravillosa y merecida luna de miel realizando un inolvidable crucero por el mar Mediterráneo.

Enlace Sánchez González - Suárez Ballesteros

Jesús Sánchez González y Marta Suárez Ballesteros contraían matrimonio el pasado sábado 9 de marzo en el salón noble del ayuntamiento de Alcalá de Henares. En la ceremonia, que estuvo presidida por el concejal Pablo González, actuaron como testigos y firmaron el acta matrimonial, Avelino Suárez Riera, padre de la novia, y Andrea González de la Fuente, madre del novio.

Jesús, de 31 años de edad y empleado en un establecimiento de electrodomésticos, y Marta, de 34 años y administrativa del Hospital Príncipe de Asturias, se unían en matrimonio tras dos años y medio de noviazgo. Al término del acto en el ayuntamiento y tras la realización del álbum fotográfico para el recuerdo, la pareja se trasladó hasta Guadalajara para celebrar el convite nupcial junto a sus 150 invitados.

Como destino para disfrutar de una inolvidable luna de miel, los recién casados han elegido la exótica Cuba. A su regreso Jesús y Marta, residentes hasta el momento en Guadalajara y Alcalá de Henares respectivamente, establecerán su nuevo domicilio en la capital alcarreña.

ASEGURATE EL EXITO EN EL DIA MAS IMPORTANTE DE TU VIDA

TODO PARA VUESTRA BODA

YIUSY NOVIAS

MADRINAS, FIESTA Y COMPLEMENTOS

c/ Mayor, 27 - PRIMER PISO
TLF.: 91 889 36 66

Bodas Los Hueros Hostal ☆☆☆ *Banquetes*

RESTAURANTE - CAFETERIA

LOS HUEROS (Villalbilla)

Telf.: **91 879 26 98**

- **TRAJE CEREMONIA**
- **CHAQUÉ**
- **SMOKING**
- **CAMISERÍA**
- **COMPLEMENTOS**

SASTRERÍA A MEDIDA

Goviani
Hombre

c/ Teniente Ruiz, 2
Tlfs.: 91 880 27 55 - Fax: 91 882 79 66
Alcalá de Henares

Iri's Floristeria

Ramos de Novia
Decoración de Coches y de Iglesias
Todo en Arte Floral

Paseo de la Estación, 2
Teléf.: 91 881 47 88

c/ Libreros, 38 (frente iglesia Sta. María)
Teléf.: 91 883 33 46
ALCALÁ DE HENARES

SERVICIO A DOMICILIO — SERVICIO TELEFLORA — ADMITIMOS TARJETAS DE CRÉDITO

PELUQUERÍA Y ESTÉTICA

HOMBRES

c/ Diego de Torres, 2
Tlf.: 91 880 97 22

Martin Sanz PELUQUEROS

HOMBRE - MUJER ESTÉTICA

c/ Atienza, 2
Tlf.: 91 889 40 07

ALIANZAS (Oro 18 Kts.), ARRAS...

Joyería OCAÑA

Plaza de Cervantes, 32 - Tlf.: 91880 16 85

---

doña concha

CORTINAS, ESTORES, TAPIZADOS, ALFOMBRAS...

VESTIMOS TU HOGAR

c/ De las Flores, 5 bis - Telf. y Fax: 91 888 24 53

CALIDAD, SERVICIO Y MODA AL ALCANCE DE TODOS

REPORTAJES DIGITALES FOTO-VÍDEO

INVITACIONES CON FOTOGRAFÍA

FOTO3

PASEO DE LOS CURAS, 14
Tléf.: 91 882 24 25
ALCALÁ DE HENARES

Bazar DIANCA

REGALOS DE COMUNIÓN Y BODA

RELOJES - CALCULADORAS
RADIO - TV - ETC.

CENTRO COMERCIAL EL VAL
LOCAL 114 (planta baja)

Teléf.: 91 882 77 83
ALCALÁ DE HENARES

MUEBLES Y DECORACION

LOS PACOS

31 AÑOS CREANDO HOGAR EN ALCALA

c/ Miguel de Moncada, 4
(junto Galerías Juan de Austria)
Telf. y Fax: 91 880 26 67

c/ Miguel de Unamuno, s/n
EL ENSANCHE
TELF.: 91 802 72 21

¡Confía en Establecimientos Especializados!

Pío García Escudero clausuró la asamblea de afiliados del PP de Alcalá

"¡Vamos a conseguir la mayoría absoluta con Bartolo!"

El presidente regional del PP, Pío García Escudero, asistió el sábado 9 de marzo a la clausura de la asamblea general de afiliados del partido en Alcalá, acto que se celebró en el centro municipal de salud. Con este acto los militantes del PP y sus dirigentes locales y regionales iniciaron con euforia su carrera electoral y no dejaron pasar por alto las divisiones internas del PSOE y de IU. Pero el presidente del PP de Madrid llegó a poner de manifiesto la confianza que tiene en el que será el número uno del partido en la candidatura para las elecciones municipales de Alcalá: "¡Vamos a conseguir la mayoría absoluta con Bartolo!"

Las asambleas generales de afiliados vienen reflejadas en los estatutos regionales y establecen que éstas deben celebrarse al menos una vez al año. Con estas asambleas el PP de Madrid quiere que en todas las sedes locales se tenga muy en cuenta la figura del afiliado, que se lo motive con fuerza, sea tenido en cuenta y al mismo tiempo se lo mantenga informado, tanto de las iniciativas políticas como de las actividades y actos de todo tipo que desde la sede se organicen y realicen.

Para la dirección regional, el PP de Alcalá con su presidente a la cabeza, Bartolomé González, "es un claro exponente dentro del PP de Madrid y ha sido el primero en este año en realizar esta asamblea general de afiliados". Según el propio Bartolomé González "no hay cosa que más me guste que las reuniones de amigos, que es lo que somos todos en el PP de Alcalá. El partido ha llegado a un punto de madurez y de unión importante y esto se refleja en el trabajo y la colaboración que tenemos de todos los afiliados y en que se plantean temas de debate importantes y se tienen muchas ideas para llevar a cabo en Alcalá".

García Escudero pronosticó la victoria de Bartolomé González.

Los populares inician con euforia su carrera electoral hacia el gobierno municipal de Alcalá mientras creen detectar divisiones en el PSOE

Pío García Escudero afirmó que "vengo a participar como presidente del partido en un acto muy bonito como es una asamblea de afiliados. Nosotros en el último congreso regional establecimos una figura nueva en la que queríamos que el protagonista fuera el afiliado. Se trata de que anualmente la dirección del partido dé cuenta a los afiliados del trabajo que se viene haciendo y escuche a los afiliados todo tipo de propuestas o sugerencias. Estoy muy contento de estar en Alcalá porque hacía tiempo que no venía y participo así con todos los afiliados de Alcalá".

"Bartolo está apoyado por todo el partido"

El presidente regional del PP reconoció que en el acto no se trataba de apoyar a Bartolomé González como candidato a la alcaldía: "Bartolo está apoyado por el partido y personalmente por mí desde hace muchísimo tiempo. Independientemente de ser el portavoz aquí en el ayuntamiento y de ser el presidente del partido en Alcalá, es también el secretario de política municipal en la dirección regional. El mejor candidato del PP en Alcalá es, sin duda, Bartolo, que además ya ha sido alcalde y lo fue en un momento muy difícil sacando entonces una legislatura muy brillante teniendo en cuenta que fue uno de los alcaldes más jóvenes de la región. No hay la menor duda y desde luego va a tener el respaldo de todo el partido para eso".

Pío García Escudero afirmó que "el PP es un partido unido que emplea su tiempo en preocuparse de la sociedad, de los alcalaínos. El PSOE es un partido dividido en Alcalá que tiene que emplear el tiempo en intentar solucionar sus problemas internos en lugar de cumplir con su responsabilidad de gestión. Y esto que

Jesús Domínguez, secretario general del PP en Alcalá.

ocurre en Alcalá se puede extrapolar a Madrid, donde la Federación Socialista Madrileña está también con problemas y dividida, e incluso a nivel nacional, porque esta semana hemos visto que no cabe mayor cúmulo de despropósitos en lo que debe ser un partido de oposición, una alternativa de gobierno. Entre la gripe de Zapatero, más el espectáculo que han dado en el Congreso, más el señor Maragall apuntándose como líder de la antiglobalización encabezando la acracia y el radicalismo de izquierdas. Asi les va. Yo prefiero presumir de tener un partido unido, un partido fuerte y con ideas, un partido de gobierno que está gobernando y lo está haciendo muy bien".

García Escudero dijo que no admiten comparación las políticas del PP con las del PSOE: "El presidente Aznar habló ayer (por el viernes) de cómo el fondo de pensiones va a alcanzar un billón de pesetas, teniendo en cuenta que en el año 1996 no existia ese fondo, que empezó con 40.000 millones de pesetas. Si todo eso se compara con la semana que nos ha dado el PSOE, luego pasa lo que pasa, que llegan las encuestas del CIS y resulta que el PP tiene el apoyo que tiene, que repetiría los mismos resultados del año 2000 y el PSOE no consigue arrancar".

Volviendo a hablar del PP de Alcalá, Pio García Escudero manifestó que "siendo la primera fuerza política está haciendo lo que hay que hacer, que es una oposición responsable. Se trata de decir lo que hace mal el equipo de gobierno pero a la vez ofrecer alternativas. Nosotros concurrimos a las elecciones municipales con un programa de gobierno. Desgraciadamente al no poder gobernar no podemos sacar adelante ese programa de gobierno. Pero lo que sí podemos hacer es recordar día a día qué es lo que llevábamos nosotros en el programa electoral y comparar esas medidas con lo que se está haciendo mal por parte del equipo de gobierno del PSOE y de IU".

Pío García Escudero con Bartolomé González en el Centro de Salud

MOTOSIERRAS, PODADORAS, DESBROZADORAS, VAREADORES DE ACEITUNA, CADENAS, ACEITES Y ACCESORIOS.
- VENTA Y REPARACIÓN -

Francisco Núñez, S.A.

ALQUILER Y VENTA - MAQUINARIA DE CONSTRUCCION Y JARDINERIA

Central: Avenida de Madrid, 32
Tel. 918 890 125* - Fax: 918 890 613
28802 ALCALÁ DE HENARES - MADRID

Delegación: Ctra. Valencia, km. 25,5
Tel.: 918 710 225 - Fax: 918 757 065
28500 ARGANDA DEL REY - MADRID

Mayoría absoluta del PP en Alcalá

Pío García Escudero dijo que "en las elecciones municipales de 1999 el PP fue el partido más votado en Alcalá, pero no consiguió los apoyos suficientes para poder seguir gobernando. Pero es muy importante saber que en las últimas elecciones que ha habido, las generales del año 2000, el PP de Alcalá sacó los apoyos suficientes como para poder tener la mayoria absoluta en el ayuntamiento. Si trabajamos con la idea, de aquí al año que viene, de mantener la confianza de todos aquellos alcalaínos que depositaron su voto a favor del PP en el año 2000, tendremos la mayoria suficiente como para que haya un alcalde o alcaldesa del PP en Alcalá. Personalmente prefiero un alcalde pero los órganos del partido son los que deciden. La propuesta llegará de Alcalá, el comité electoral regional decidirá y los demás la aceptaremos".

"Seguro que al año que viene vamos a ganar las elecciones por convencimiento de los alcalaínos de que es necesario que otra vez sea el PP el que tenga la responsabilidad de gobierno en Alcalá. Es necesario que otra vez haya aquí un gobierno serio, apoyado y soportado por un PP que es el que hoy se puede ofrecer a la ciudad como un partido responsable", concluyó Pío García Escudero.

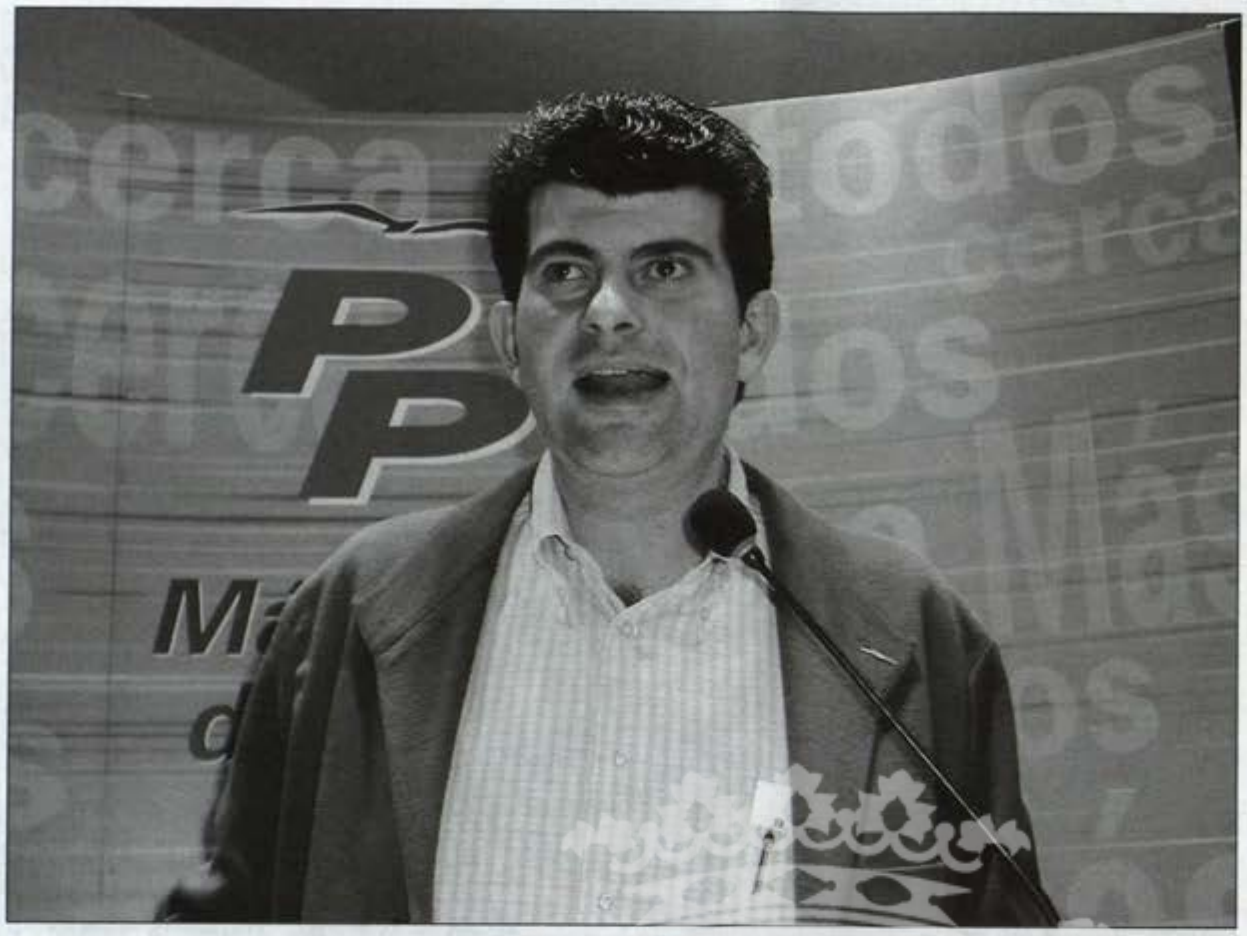

El PP pide soluciones a Manuel Peinado y a Fernando Marín para salir al paso de la falta de agua:

"Por mucho que lloren, no van a llenar el embalse de Beleña"

El presidente del Partido Popular en Alcalá y portavoz municipal, Bartolomé González, manifestó durante su intervención ante los afiliados de su partido y ante su presidente regional, Pío García Escudero, que el alcalde, Manuel Peinado y su equipo de gobierno "sólo se han dedicado a llorar, a lamentarse y a echar la culpa de todo a la comunidad de Madrid y al gobierno central". Según dijo Bartolomé González "para el gobierno de Peinado todo lo que pasa en Alcalá es por culpa de Gallardón y de Aznar. Aquí nos limitamos a llorar. Tenemos problemas de agua y la única solución que se aporta desde el gobierno municipal es llorar. Ya les hemos dicho que por mucho que lloren no van a llenar el embalse de Beleña. Por mucho que sigan llorando, el mes que viene podríamos tener restricciones de agua en Alcalá".

Para el portavoz del PP, según dijo en el discurso ante Pío García Escudero, "se atreven incluso a decir que el problema que hay es que José María Aznar, como no quiere que repita Peinado, ni que repita el PSOE, va a hacer todo lo posible porque los alcalaínos pasemos sed para que pierdan las elecciones. Eso ha dicho nuestro alcalde. Ése es el alcalde serio que tenemos".

Bartolomé González manifestó su agradecimiento al gobierno central y autonómico: "Tengo que agradecer al consejo de ministros que haya aprobado la obra de emergencia para poder paliar los problemas de agua que tiene Alcalá. Y también tengo que agradecer a la comunidad de Madrid, yo que soy una persona crítica cuando lo he tenido que ser, esa mano tendida que se ha puesto al ayuntamiento ofreciéndonos la segunda opción, la de recibir el agua del Canal de Isabel II como segunda fuente para casos de necesidad".

Elisa de Francisco (representante del grupo de concejales), Luis Fuentes (representante del comité ejecutivo) y Carlos Civera, de Nuevas Generaciones, presidieron la asamblea.

"Tengo que agradecer esa mano tendida que se ha puesto al ayuntamiento ofreciéndonos recibir el agua del Canal de Isabel II como segunda fuente para casos de necesidad"

Desde esa perspectiva, el presidente del PP transmitió ese mensaje al portavoz popular en la Asamblea de Madrid, Miguel Ángel Villanueva para que éste se lo transmitiera al presidente del gobierno de Madrid, Alberto Ruiz-Gallardón: "Seguimos apostando por el gobierno de la Comunidad de Madrid, pero no sería Bartolomé González si no fuera reivindicativo con las autoridades regionales. Queremos que siga existiendo un compromiso, que la legislatura que viene sea la del corredor del Henares. No sólo queremos que se hable del metro, sino del enterramiento de las vías del tren".

Según el portavoz popular "en nuestro partido no nos preocupa afiliar a nadie a última hora; no nos preocupan las primarias. Ahora en Alcalá está de moda la guerra de las primarias en las que el secretario general del PSOE dice que tiene el 80 por ciento de los afiliados, y el alcalde dice lo mismo. Aquí unos dicen que hay primarias, y otros que no. Al alcalde le han preguntado qué va a hacer si no gana las primarias y ha dicho que no sabe, que no contesta. Peinado nos tiene acostumbrados en este mandato a perder la confianza en sus concejales; ya la ha perdido en tres. Pues bien, yo me pregunto ahora: ¿Qué va a pasar si los afiliados del PSOE pierden la confianza en Manuel Peinado y éste pierde las primarias? ¿Qué va a pasar desde mayo de este año hasta mayo del año que viene cuando se celebren las elecciones municipales? ¿Vamos a tener la garantía de que el grupo de concejales va a seguir trabajando por esta ciudad? ¿O van a continuar una guerra en la que de lo único que se van a preocupar es quién repite o no?"

Pablo González indicó el motivo de la mejora en la recaudación

"El mérito es de los contribuyentes alcalaínos"

En la rueda de prensa del jueves día 7 de marzo el concejal de Hacienda no se limitó a describir el estado de las cuentas municipales. Pablo González señaló también la causa última de la positiva evolución que ha tenido la financiación del ayuntamiento en los dos últimos años y expresó sus esperanzas y temores para el presente ejercicio. Pese a los continuos incrementos de los gastos municipales, la deuda del ayuntamiento se redujo en los dos últimos años porque la recaudación creció aun más, gracias a la depuración y actualización de los padrones fiscales.

"¡Ojalá en 2002 podamos superar todos los logros recaudatorios!"

El jueves día 7 en el ayuntamiento el portavoz municipal socialista y el técnico de Hacienda Jorge Caramañana proclamaron que la situación económica del consistorio había mejorado espectacularmente en los dos últimos ejercicios. Para Pablo González está bien claro quiénes son los responsables de estos brillantes resultados: "Todos estos éxitos económicos no se deben al ayuntamiento, sino al comportamiento exquisito de los ciudadanos, que han asumido la solidaridad necesaria y han pagado sus impuestos y tasas con puntualidad y honradez. Gracias a la honestidad y colaboración de los contribuyentes alcalaínos, el ayuntamiento ha podido incrementar espectacularmente sus ingresos."

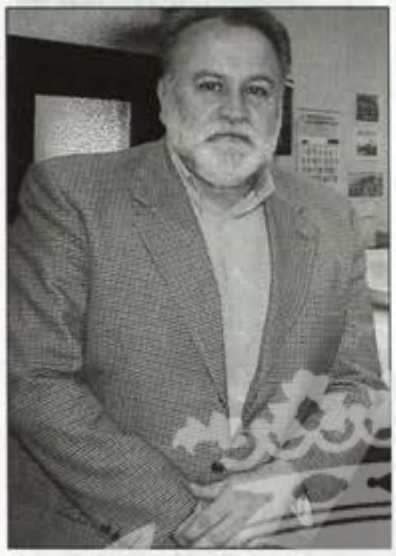

En el turno de preguntas, el veterano concejal afirmó: "No es de esperar que algún concejal termine el ejercicio sobrándole dinero, pues lógicamente nosotros no recaudamos más de lo necesario. Cada concejal gasta su asignación cuando es conveniente y cuando puede, cuando dispone del dinero."

Temor por el fuerte incremento presupuestario

En cuanto al desarrollo que tendrán las cuentas municipales en este año, el concejal de Hacienda no ocultó cierta inquietud: "Hay catorce concejales que gastan y sólo uno que recauda". Con esto probablemente se refirió al brutal incremento del presupuesto municipal para 2002, que supera al del pasado año en más de un 20%. Lo cierto es que si el ayuntamiento mantuviera sus gastos, su enorme y crónica deuda podría ser saldada en muy pocos años con los recientes incrementos en la recaudación. Sin duda, Pablo González sabe por experiencia que en la gestión económica municipal, cuanto más alto salta uno más le suben el listón. Por tanto, reducir la deuda municipal se convierte cada año en una hazaña más difícil.

"Aquí catorce gastan y uno recauda"

De todos modos, el concejal de Hacienda y Cuentas terminó su alocución mostrando sus esperanzas de que en 2002 la ejemplar conducta de los contribuyentes alcalaínos compense de nuevo el desmedido gasto municipal y la deuda pueda reducirse como en los dos ejercicios anteriores: "Ojalá en 2002 podamos superar todos los logros recaudatorios que hemos descrito aquí. Hay que hacer un llamamiento a los alcalaínos para que sigan contribuyendo tan bien como hasta ahora y así podamos obtener los treinta millones de euros necesarios para realizar las inversiones previstas para 2002, de modo que la ciudad pueda salir adelante."

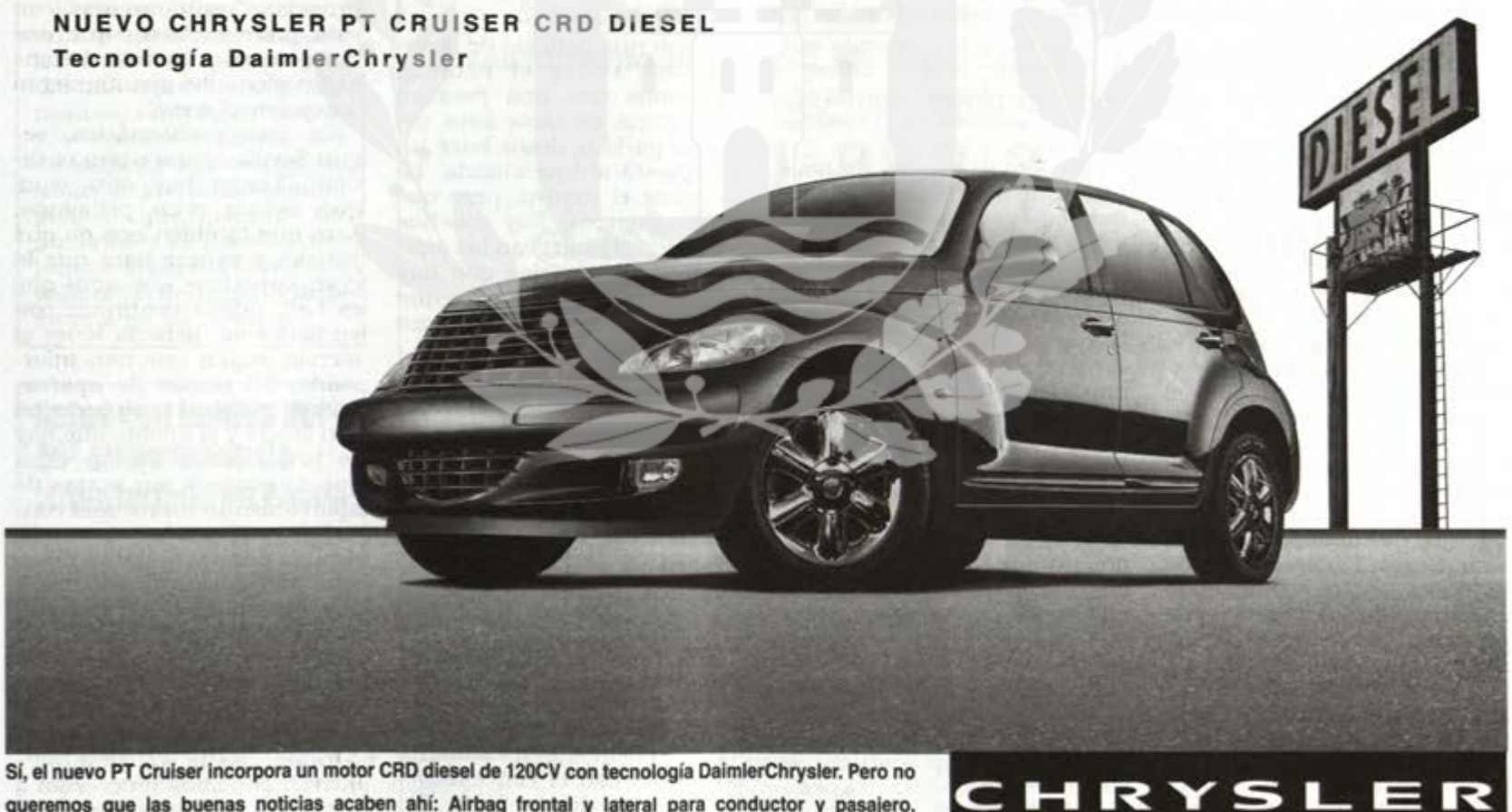

GR MOTOR, S.L. Ctra. Madrid-Barcelona, km. 28,200 (Pol. Ind. Mapfre). 28806 ALCALÁ DE HENARES. TEL. 91 877 59 50
www.grmotor.com

Miguel Sevilla, vecino del barrio, ante la zona de carga y descarga del supermercado

El pasado sábado se concentraron para impedir el acceso a las plazas de aparcamiento de la comunidad que son utilizadas por los clientes de los locales comerciales

Vecinos del paseo de Pastrana reclaman el uso de su parking

Los vecinos de los números 40, 42 y 44 del paseo de Pastrana se concentraban el pasado sábado 9 de marzo junto a la entrada del parking de la comunidad para impedir el acceso a los vehículos, en un parking cuyo mantenimiento corre a su cargo por ser privado, pero del que no pueden hacer uso por encontrarse siempre ocupado con los clientes de los locales comerciales que allí ejercen.

Durante toda la jornada del sábado los vecinos de los citados portales de esta calle de la ciudad complutense se concentraban para reclamar una solución a un problema que se lleva extendiendo durante los últimos cinco años y ante el que no se buscan soluciones. Miembros de la policía local estuvieron en la zona para impedir el paso de los vehículos y evitar así que el problema pudiera llegar a mayores. No sólo se impidió el acceso a los vehículos particulares, sino también a camiones de gran tonelaje que querían descargar su mercancías para el supermercado Lidl, que se encuentra en esta zona. Según los vecinos estos camiones están produciendo problemas en los cimientos de los inmuebles. Miguel Ángel Sevilla, portavoz y vecino de esta zona complutense, explicó cuál es la situación. "Este problema lo llevamos sufriendo desde hace cinco años y no se trata ni más ni menos, que de mantener una propiedad privada, su limpieza, sus arreglos, y todo lo que conlleva, sin poder hacer uso de ella, que es el parking de la comunidad. No lo podemos disfrutar porque está siempre lleno el aparcamiento, y nuestros coches o los tenemos que ir a aparcar a otras zonas o dejarlos en doble fila o no entrar tan siquiera en el aparcamiento".

Una situación que les hace tener que hacerse cargo de todas las reparaciones de la zona sin haberla utilizado como propia. "Tener que hacerse responsable de daños que se producen por una valla que se rompió y cayó sobre un coche, y fue la propia comunidad quien lo tuvo que pagar sin poder disfrutar del uso de ese parking, tener que soportar camiones de 40 toneladas para carga y descarga que están provocando que los cimientos del edificio se estén deteriorando, sufrir humedades de los locales comerciales, en concreto de una carnicería que incluso gotea sangre al garaje que está debajo del edificio, ruidos, horarios que vienen a descargar en los que legalmente no se debería, camiones que se quedan por la noche con cámaras frigoríficas debajo de la ventana de un vecino que no deja dormir ni a los niños ni a ellos, y un cúmulo de cosas que han colmado nuestra paciencia y hemos tenido que tomar otras medidas", argumentó Sevilla, quien aseguró que llevan un año con una petición de licencia para cerrar el parking. "Llevamos con una petición de licencia de obra para cerrar el parking desde hace un año y está ahí paralizada, no sabemos el motivo, pero nos lo imaginamos, hay muchos intereses creados con las actividades comerciales que hay aquí, y hemos tenido que adoptar ya medidas un poco más de presión".

"Tenemos solicitada una entrevista con el concejal de Urbanismo desde hace un mes y no hemos obtenido respuesta"

Los vecinos manifestaron que ante esta situación quieren una rápida solución, solución que aún no han obtenido. "Tenemos solicitada una entrevista con el concejal del Urbanismo desde hace un mes y no hemos obtenido respuesta de ningún tipo, y por este motivo estamos hoy aquí, para protestar", declaró Miguel Ángel Sevilla.

Hasta este momento todas las medidas tomadas por los vecinos han sido de carácter legal. "Simplemente legales, todo documentado, todo a petición de escrito te lo envío, escrito me devuelves, y ya se ha agotado la paciencia de los vecinos, porque no creo que para conceder una licencia de obra se necesite un año, y más siendo una propiedad privada. Continuaremos con esta protesta hasta que nos hagan caso e incluso iremos algún pleno del ayuntamiento a exponer el tema".

En esta problemática, según Sevilla aparece otra cuestión. "Luego hay otro tema que es un poco peliagudo, pero que también nos da que pensar, y es que para que la gran superficie que aquí que es Lidl, pueda continuar con su actividad, debería tener al menos, según nos han informado, 30 plazas de aparcamiento propias. Las plazas no son suyas y el dilema que hay es una licencia de apertura que se concede sin plazas de aparcamiento estará mal concedida, y si está bien concedida será porque se habrá falseado algún documento para que eso figure como que son de su propiedad, cuando no es así".

La única solución para los vecinos está en poder cerrar el acceso a los vehículos al parking. "Es la solución, porque no podemos tener aquí a la policía a diario para no permitir la entrada de los camiones para descargar, ni podemos tener aquí a alguien para estar pendiente de quién entra o quién no entra, todos tenemos cosas que hacer", concluyó Sevilla.

Con el fin de fortalecer las relaciones universidad-empresa

La Universidad de Alcalá y UNICEM firmaron un convenio de colaboración

Manuel Gala, rector de la Universidad de Alcalá, y Enrique Martínez Piqueras, presidente de la Unión Comarcal de Empresarios del Este de Madrid, han firmado un convenio de colaboración por el que ambas instituciones se comprometen a contribuir y fortalecer las relaciones universidad-empresa, además de establecer los acuerdos de colaboración necesarios para la realización de acciones de formación, proyectos y trabajos de investigación o de transferencia tecnológica.

El desarrollo de este convenio se realizará mediante los acuerdos que se produzcan entre los departamentos, centros, empresas y/o miembros de las dos entidades y sus resultados serán de propiedad común, por lo que podrán ser publicados de manera conjunta o separadamente con indicación del origen y de la autoría de los mismos.

Actos con motivo del 20º aniversario de voluntariado en Alcalá

Con motivo de la celebración del 20º aniversario de voluntariado en Alcalá, el grupo scout Calasanz organizará el sábado día 16 de marzo en el colegio Miguel Hernández de Alcalá de Henares una serie de actividades y talleres para niños y adultos, así como un partido de fútbol y una exposición de fotos retrospectivas sobre la vida de este grupo scout y un fin de fiesta que contará con la actuación de un grupo de gaiteros.

Recuerde este número:

91 888 33 00

Es el teléfono del Ayuntamiento de Alcalá de Henares.
A través de él podrá comunicarse por fin con cualquier departamento municipal sin esperas, sin congestión en las líneas, tan sólo marcando un número,

el 91 888 33 00,

el teléfono de su Ayuntamiento.

Seguimos trabajando en la reforma de los servicios

MEJORAMOS LA COMUNICACIÓN

RELACION DE SERVICIOS/DEPENDENCIAS CON SUS RESPECTIVAS EXTENSIONES TELEFONICAS
NÚMERO DE CABECERA: 91 888 33 00

ALCALDÍA		**REGISTRO**	1080
Alcaldía	1007		
Prensa	1006	**ESTADÍSTICA**	1050
Secretaría General	1033		
Contratación	1064	**PATRIMONIO**	1094
Comisión de Gobierno	1060		
Oficialía Mayor	1044	**URBANISMO**	
		Concejalía	2202
PRIMERA TENENCIA DE ALCALDÍA		Obras	2214
Concejalía	1018	Licencias	2209
Oficina de Comunicación	1022	Inspectores Obras	2226
		Planeamiento	2211
RACIONALIZ. Y ORGANIZ.ADMINISTRATIVA		Infraestructura	2215
Concejalía	1402	Técnica Industrial	2256
HACIENDA			
Concejalía	1102	**DELINEACIÓN**	2241
Intervención	1108		
Depositaría	1144	**TOPOGRAFÍA**	2242
Rentas	1158		
Vehículos	1162	**INFORMACIÓN**	1309
I.B.I.	1175		
Tasas	1160	**INFORMÁTICA**	1418
Plus Valía	1159		
Catastro	1178	**COMPRAS Y CEREMONIAS MATRIMONIALES**	1122
I.A.E.	1183		
Paso de Carruajes	1160	**GRUPOS POLÍTICOS**	
Recaudación Voluntaria	1126	PSOE	2101
Recaudación Ejecutiva	3003	I.U.	2108
Inspección	3026	P.P.	2115
CIUDAD SOSTENIBLE		**SINDICATOS**	
Concejalía	1504	Comité	2140
		CC.OO	2124
CIUDAD SALUDABLE		UGT	2126
Asuntos Sociales	1313	CPPM	2128
Tercera Edad	1301		

Diez hermanos de distinto padre

El ayuntamiento de Alcalá impulsa su política de hermanamientos internacionales

La política de hermanamientos con otras ciudades emprendida por el ayuntamiento de Alcalá ha experimentado en el actual mandato municipal un extraordinario impulso. Solo en tres años se han firmado tantos hermanamientos como en los últimos treinta. Si hasta el año 1999 la ciudad de Alcalá estaba hermanada con cinco ciudades –aunque el actual gobierno municipal sólo reconoce cuatro, ya que no tiene en cuenta el primero de todos y el que más frutos dio, el de Narbona (Francia)–, desde que llegó al gobierno municipal el equipo formado por Manuel Peinado, ha habido tres hermanamientos y dos más que son inminentes, por lo que acabará el mandato con cinco que hacen que esto parezca una familia numerosa con diez hermanamientos.

El primero de los hermanamientos data del año 1974 y se suscribió con Narbona, una ciudad situada en el sur de Francia en la Costa Azul y con una renta per cápita muy elevada. El hermanamiento con Narbona funcionó durante varios años perfectamente; hubo intercambios culturales y educativos y se forjaron estrechos lazos de amistad entre ambas ciudades.

Fue aquél un hermanamiento firmado por el alcalde Félix Huerta que supo administrar perfectamente un primer teniente de alcalde y posteriormente primer edil, Fernando Sancho. La llegada del primer gobierno socialista al ayuntamiento de Alcalá hizo pensar en dar un giro a la política de hermanamientos. Había que hacer uno nuevo que sirviera para que el realizado por Félix Huerta y Fernando Sancho no fuera el único, que hubiera otros puntos de referencia externos. Fue así como surgió el hermanamiento con Talence, fruto por otra parte de un fracaso. Alcalá buscaba hermanarse con Strattford upon Avon, la ciudad inglesa que vio nacer a Shakespeare. Aquello era ideal puesto que se hermanaba esta ciudad con la cuna de Cervantes. Pero Strattford vino a decir que a ellos los dejaran tranquilos, que no querían hermanamientos, que estaban bien tal y como estaban. Como solución de urgencia apareció Talence, una pequeña ciudad al lado de Burdeos (Francia), que presentaba características parecidas a las de Alcalá por ser ciudad universitaria e industrial.

Y después de Talence vino Peterborough. Alcalá saltó el canal de la Mancha para encontrar más hermanos. Y claro, después del fiasco con Strattford apareció la única que podía aparecer, Peterborough, la ciudad en la que fue a morir y se enterró una alcalaína de postín, la reina Catalina de Aragón, nacida en nuestro palacio arzobispal y esposa de Enrique VIII.

Talence pasa por ser un hermanamiento interesante puesto que sigue habiendo contactos entre ambas ciudades después de haberse dejado morir desde Alcalá el hermanamiento con Narbona, pero con Peterborough no pasa de haber una relación un tanto fría, a pesar de que los últimos contactos parecen haber despertado la relación.

Al de Peterborough siguió el hermanamiento con Guanajuato (Méjico) ciudad con la que el ayuntamiento de Alcalá estableció relación de hermanamiento por la celebración allí del más importante festival de teatro cervantino que hay en el mundo. Con Guanajuato se produjo una situación muy peculiar para que el hermanamiento no calara. Por una parte la distancia hace inviables los contactos entre ambas ciudades, si bien en cada legislatura siempre hay algún viaje político desde la ciudad complutense hacia Guanajuato. Pero es que de esta ciudad era Eulalio Ferrer, el empresario de origen español que protagonizó el caso Ferrer, de infausto recuerdo para la ciudad complutense y para el ex alcalde, Florencio Campos.

Luis Suárez Machota, primer teniente de alcalde, con miembros de la Asociación para la Integración del Pueblo Rumano.

Montauban

Aún más curioso es el que podría definirse como el hermanamiento fantasma, que no

Es posible que el documento se firme en las dos ciudades

El hermanamiento con Alba Iulia se fijará en abril

El hermanamiento entre Alcalá y la ciudad rumana de Alba Iulia, situada en la región de Transilvania, está pendiente de que una delegación complutense visite aquella ciudad en abril. La visita servirá para que las autoridades de ambas ciudades fijen los criterios del acuerdo de hermanamiento y decidan la fecha y el lugar o lugares en que se estampará la firma. El asesor de la primera tenencia de alcaldía y de la concejalía de Cooperación y Derechos Humanos, Fran Pérez, dijo que el hermanamiento se firmará "en los próximos meses".

La delegación complutense, encabezada quizá por el alcalde, Manuel Peinado, y por el primer teniente de alcalde, Luis Suárez Machota, trabajará con las autoridades de la localidad rumana para definir el texto del acuerdo: "Se pretende dar a ese hermanamiento un carácter y un fondo, que en definitiva tenga un contenido real, que se concretará en intentar potenciar relaciones económicas entre Alba Iulia y Alcalá, además de unas relaciones culturales, incluso de universidad a universidad. Desde esa perspectiva el hermanamiento se completaría con relaciones institucionales, deportivas, etc".

El hermanamiento con Alba Iulia se hará a requerimiento de la Asociación de Integración del Pueblo Rumano: "Esta relación con Alba Iulia tiene mucho sentido porque responde a una petición de un colectivo muy grande e importante de Alcalá", dijo Fran Pérez. Los rumanos empadronados ya en Alcalá son casi 4.000, aunque se cree que realmente pueden ser más de 6.000. El noventa por ciento de ellos proceden de la provincia de Alba, de la que es capital la ciudad de Alba Iulia. "Se trata de hacer en abril un viaje muy parecido al que se hizo a Lublin (Polonia), con la intención de visitar fábricas de industria pesada que hay en Alba Iulia, fábricas de porcelana, zapatos y alfombras que hay en esa ciudad y que son muy importantes", dijo Fran Pérez, quien explicó que Alba Iulia es una ciudad con características industriales y culturales muy parecida a Alcalá: "Es una ciudad industrial, universitaria y centro de atracción turística debido a los edificios monumentales. Alba Iulia tiene una riqueza cultural muy importante con un casco histórico precioso".

La delegación alcalaína llevará en el mes de abril a Alba Iulia una propuesta de texto para el hermanamiento: "Si ellos están de acuerdo queremos hacer una doble firma del hermanamiento, una en Alba Iulia y otra en Alcalá. Ellos están muy interesados en que se firme aquí en Alcalá de cara al colectivo de inmigrantes rumanos que viven en nuestra ciudad".

Está en proyecto un acuerdo para hermanar a esta población del valle del Henares con un poblado de las arenas del Sahara

es otro que el de Montauban. En realidad no es un hermanamiento porque no se firmó como tal, pero al contrario que en el caso de Narbona, a este gobierno le gusta incluir a Montauban como ciudad hermanada con Alcalá cuando en realidad lo que hay es una relación protocolaria de amistad para favorecer los intercambios de tipo cultural en torno a la figura de Manuel Azaña. El presidente de la II República que nació en Alcalá fue a morir en Montauban y allí permanece enterrado.

Y a partir de Montauban entramos en la lista de hermanamientos de este gobierno municipal que llegó al poder en 1999. El primero fue el que firmó el primer teniente de alcalde, Luis Suárez Machota, en La Habana (Cuba) con el municipio de Plaza de la Revolución. Una vez firmado éste se firmó el que une a Alcalá con la localidad toledana de El Toboso, la cuna del principal personaje femenino de El Quijote, Dulcinea.

Después de El Toboso se firmó por todo lo alto y por razones políticas de alto nivel el hermanamiento con Lublin (Polonia), pedido directamente por la presidencia del gobierno español para allanar los contactos entre España y Polonia de cara al ingreso del país eslavo en la Unión Europea. Y como en Alcalá gusta mucho a los políticos sacar la pluma para firmar hermanamientos, se hizo en presencia del presidente español, José María Aznar, y del presidente polaco.

Pero, claro, a la población inmigrante más numerosa que hay en Alcalá no le pareció muy bien que ellos permanecieran de lado mientras los polacos eran elevados a la categoría de hermanos. Los rumanos propusieron un hermanamiento y se encontraron razones de peso muy sólidas. Al fin y al cabo la mayor parte de los inmigrantes rumanos que residen en Alcalá proceden de una ciudad, Alba Iulia. El hermanamiento está a punto de firmarse.

Y por si fuera poco, por razones de cooperación al desarrollo se propone un nuevo hermanamiento, el que llevará a las autoridades complutenses a las arenas del Sahara.

XVII EDICIÓN 2002

Excmo. Ayuntamiento de ALCALÁ de HENARES
Concejalía de Educación e Infancia

CONCURSO LITERARIO INFANTIL Y JUVENIL «CERVANTES»

Con el fin de fomentar en los escolares los valores literarios, tan arraigados al desarrollo de la cultura y la educación, y de promover el lenguaje escrito como medio de creación y comunicación, la Ciudad de Alcalá de henares, patrimonio de la Humanidad y cuna del insigne Miguel de Cervantes, a través de la Concejalía de Educación e Infancia, convoca la XVII edición del «Concurso Literario Infantil y Juvenil Cervantes,», con arreglo a las siguientes

BASES:

PRIMERA: PARTICIPANTES.- Pueden participar en este Concurso los niños y niñas pertenecientes a los niveles de Primaria, y Secundaria obligatoria, escolarizados en cualquier centro público o concertado.

SEGUNDA: NIVELES.- En función de la edad se establecen cinco niveles de participación en cualquier modalidad literaria.

- 1º nivel: primero y segundo de primaria
- 2º nivel: tercero y cuarto de primaria
- 3º nivel: quinto y sexto de primaria
- 4º nivel: primero y segundo de ESO
- 5º nivel: tercero y cuarto de ESO

TERCERA: EXTENSIÓN.- Los trabajos presentados tendrán temática libre y se ceñirán a la siguiente extensión:

- 1º y 2º niveles:
  hasta un máximo de 6 páginas DIN A-4
- 3º y 4º niveles:
  hasta un máximo de 10 páginas DIN A-4
- 5º nivel:
  hasta un máximo de 15 páginas DIN A-4

CUARTA: PLAZO.- El plazo de recepción de las obras finaliza el 11 de abril de 2002, a las 14'00 h., y se remitirán a la siguiente dirección:

«CONCURSO LITERARIO
INFANTIL Y JUVENIL CERVANTES»
Concejalía de Educación e Infancia
Excmo. Ayuntamiento de Alcalá de Henares
Plaza de Cervantes, nº 18-1º planta,
oficinas B y C
28801 ALCALA DE HENARES (MADRID)

Con el objeto de garantizar el anonimato, las obras se presentarán en sobre cerrado en cuyo anverso figurará un lema y el nivel correspondiente. En el interior de este sobre deberá incluirse otro sobre también cerrado que contenga el nombre, dirección, teléfono, centro y curso escolar del concursante.

QUINTA: PREMIOS.- Se establecen los premios que se describen en el cuadro inferior.

SEXTA: JURADO.- Se establece un único Tribunal para la concesión de los premios. Sus decisiones serán inapelables y estará compuesto por las siguientes personas:

- Presidente Honorífico:
  Ilmo. Sr. Alcalde de Alcalá de Henares
- Presidenta:
  Sra. Concejala Delegada de Educación e Infancia
- Vocales:

Un director representante de los centros docentes públicos de Alcalá de Henares, elegido por sorteo.
Un director representante de los colegios concertados de Alcalá de Henares, elegido por sorteo.
Un director representante de los institutos de enseñanza secundaria de Alcalá de Henares, elegido por sorteo.
Un representante de la Concejalía de Cultura del Excmo.Ayuntamiento de Alcalá de Henares.
Un representante de los medios de comunicación.
Un técnico de la Concejalía de Educación e Infancia que actuará de Secretario.

SÉPTIMA: FALLO.- El Jurado así compuesto deberá emitir su fallo antes de la fecha de entrega de los premios.

OCTAVA: ENTREGA DE PREMIOS.- El acto de entrega de los premios y galardones se celebrará en el Salón de Plenos del Excmo. Ayuntamiento de Alcalá de Henares, el día 9 de mayo de 2002 a las 18'00 h.

NOVENA: El hecho de participar en este concurso implica la aceptación de todos los puntos contenidos en las BASES de la convocatoria. No se devolverán los trabajos presentados al concurso.

DÉCIMA: Todos los premios deberán ser oportunamente justificados al mes de ser concedidos; pasado este plazo los premiados perderán el derecho adquirido.

NIVELES	PRIMER PREMIO	SEGUNDO PREMIO
1º y 2º	*25.000 ptas. que se destinarán a incrementar los recursos del centro en el que esté matriculado el alumno premiado. *20.000 ptas. para el alumno premiado (10.000 ptas. en metálico y 10.000 ptas. en material educativo).	*10.000 ptas. que se destinarán a incrementar los recursos del centro en el que esté matriculado el alumno premiado. *5.000 ptas. en material educativo para el alumno premiado.
3º	*30.000 ptas que se destinarán a incrementar los recursos del centro en el que esté matriculado el alumno premiado. *24.000 ptas. para el alumno premiado (12.000 ptas. en metálico y 12.000 ptas. en material educativo).	*10.000 ptas. que se destinarán a incrementar los recursos del centro en el que esté matriculado el alumno premiado. *8.000 ptas. en material educativo para el alumno premiado.
4º y 5º	*35.000 ptas. que se destinarán a incrementar los recursos del centro en el que esté matriculado el alumno premiado. *30.000 ptas. para el alumno premiado (15.000 ptas. en metálico y 15.000 ptas. en material educativo).	*10.000 ptas. que se destinarán a incrementar los recursos del centro en el que esté matriculado el alumno premiado. *10.000 ptas. en material educativo para el alumno premiado.

El *Gran Hermano* crece en las arenas del desierto

El gobierno municipal quiere hermanar a Alcalá con un poblado del Sahara

El gobierno municipal de Alcalá quiere cerrar su expansiva política de hermanamientos con cinco de ellos en este mandato iniciado por Manuel Peinado en el año 1999. En apenas tres años se habrán realizado y en varios casos firmado cinco hermanamientos, tantos como los que ya había antes de regresar la izquierda al gobierno del ayuntamiento. Todo esto viene a demostrar que el *Gran Hermano* complutense ha crecido espectacularmente. Pero lo curioso es que la familia crecerá en las arenas del desierto. El próximo hermanamiento de Alcalá será con un poblado saharaui. De hecho es posible que este mismo año la ciudad complutense esté hermanada con la daira de Dchera, controlada por el Frente Polisario. El ayuntamiento participará en un viaje oficial al territorio saharaui en Semana Santa. Pocos días después habrá un nuevo viaje, esta vez a Rumania, para formalizar el acuerdo de hermanamiento con Alba Iulia.

Los contactos iniciales para formalizar el hermanamiento surgen debido a que en la región madrileña hay catorce asociaciones de amistad con el pueblo saharaui. Según el asesor de la concejalía de Cooperación y Derechos Humanos, Fran Pérez, Alcalá es de los municipios madrileños probablemente el que menos ha hecho históricamente por el pueblo saharaui, el cual tiene reconocido por las Naciones Unidas el derecho a la autodeterminación: "En el año 1975 cuando los territorios del Sahara dejaron de ser una colonia española, Marruecos los invadió por un interés económico claro en su riqueza sobre todo de gas natural y de petroleo. Han pasado 27 años y los territorios del Sahara siguen ocupados por Marruecos. En primer lugar hubo un conflicto armado y finalmente Naciones Unidas ha tomado cartas en el asunto y ha dado instrucciones para organizar un referéndum y que los propios saharauis voten si quieren ser de Marruecos o independientes".

Será el décimo hermanamiento complutense y el quinto de los últimos tres años

Con la ocupación, los saharauis independentistas viven en unos campamentos que se encuentran en territorio argelino fronterizo con el territorio del Sahara. Se trata de los campamentos de refugiados de Tinduf: "En esta zona hay un aeropuerto, los refugiados tienen tiendas propias y hay una cosa muy curiosa en cuanto a la moneda. La moneda que siempre han tenido los saharauis ha sido la peseta desde la época en que aquello era una colonia española. Lo curioso es que a pesar de que la peseta ya no es moneda en curso en España, el único lugar en el mundo donde sigue circulando es en el Sahara. Los saharauis han acuñado sus propias pesetas y siguen funcionando con ellas en sus comercios", explicó Fran Pérez.

Campamentos

El asesor de la concejalía de Cooperación y Derechos Humanos explicó a PUERTA DE MADRID cómo se vive en los campamentos de refugiados de Tinduf: "Los campamentos están formados por tribus. Tienen sus tiendas que sirven de vivienda, y tienen sus ayuntamientos y sus instituciones. Los saharauis tienen una organización democrática, que es la República Árabe Saharaui Democrática, que tiene su gobierno con sus ministros. Las autoridades municipales cambian cada año en una profunda educación democrática que mantienen".

Fran Pérez aclaró también que "el pueblo saharaui siempre ha recibido la solidaridad del pueblo español, en especial la de los madrileños. Por eso creíamos desde el ayuntamiento de Alcalá que era muy importante sumarnos a este proceso".

Concretamente la Asociación de Amigos del Pueblo Sa-

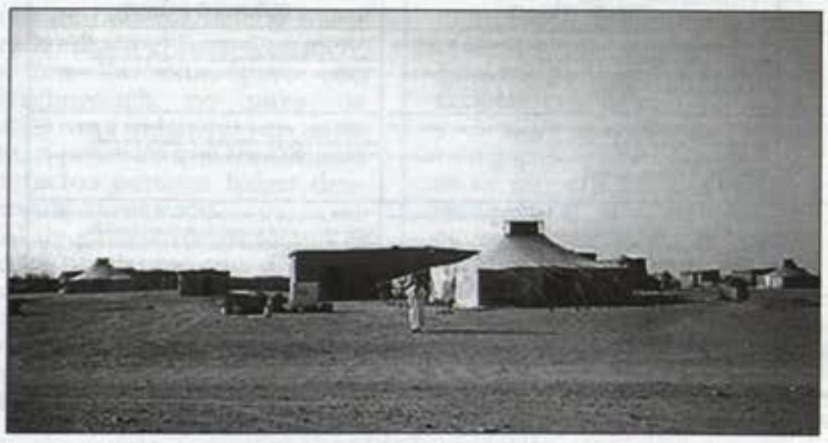

En Semana Santa se hará el primer viaje al Sahara, y en el mes de abril una delegación complutense viajará a Rumania

Luis Suárez Machota y Fran Pérez

En los campamentos saharauis sigue funcionando la peseta por lo que es el único lugar del mundo donde está en curso legal

haraui organiza cinco o seis vuelos chárter al año con ayuda de diversos municipios madrileños. En Semana Santa está previsto que viajen hasta allí parte de la corporación municipal complutense junto a concejales de Leganés, de Getafe, de Rivas Vaciamadrid, de San Fernando, de Coslada, etc. También se desplazarán cooperantes. El objetivo del viaje es participar en el congreso anual de mujeres saharauis: "Vamos a entrevistarnos con el ministro del Interior y con el de Cooperación. Además vamos a tener una reunión con representantes de la daira de Dchera. Creo que nos van a hacer una fiesta de recibimiento y habrá una serie de reuniones para preparar un texto de hermanamiento. También tendremos una reunión con la Asociación de Familiares de Presos y Desaraparecidos Saharauis para interesarnos por ellos", explicó Fran Pérez.

Dos todoterrenos y dos millones de pesetas

El objetivo de la delegación complutense es también controlar la ayuda que se ha dado al pueblo saharaui desde el ayuntamiento de Alcalá. Esta ayuda consistió en la entrega de dos vehículos todoterreno en el año 1999 para el traslado en el desierto. En el año 2001 se entregaron 2 millones de pesetas para mantenimiento y reparación de los vehículos.

Fran Pérez explicó que de este viaje la delegación complutense vendrá con un borrador para firmarlo después en un acto que habrá que determinar dónde se hace, si es en Alcalá o en la propia daira de Dchera: "La idea es firmarlo este mismo año. También nos han propuesto traer de vacaciones en verano a Alcalá a niños, entre 40 o 60, a través de algún tipo de asociación cultural o de vecinos que hiciera el papel de interlocutora".

La daira de Dchera

La población saharaui, debido a la invasión y ocupación de la mayor parte de su territorio por parte de Marruecos, se encuentra refugiada en la zona suroeste de Argelia (Tinduf) desde 1975, en cuatro asentamientos de población, concretamente campamentos de refugiados. Estos representan las cuatro capitales de provincias o wilayas saharauis, Aaiun, Dajla, Smar y Auserd, actualmente bajo ocupación marroquí. Cada asentamiento se compone de seis o siete dairas (comarcas), algunas de las cuales se encuentran bajo control del Frente Polisario y que son zonas "liberadas" de la República Árabe Saharaui Democrática.

En 1991 las Naciones Unidas pusieron en marcha un plan de paz para el Sahara Occidental, consistente en organizar un referéndum de autodeterminación en la ex colonia española, el cual, entró en vigor tras el cese el fuego del día 6 de septiembre de 1991. Pero las continuas dilataciones en el tiempo por la parte marroquí, han dificultado hasta hoy la aplicación del mismo, teniendo en cuenta que la consulta estaba prevista inicialmente para febrero del año 1992, posteriormente para el año 1998 y finalmente para mediados del año 2000, etc.

La daira de Dchera se encuentra situada en la parte norte del territorio de la República Árabe Saharaui Democrática, en la orilla norte del río Saguia El Hamra, a una distancia aproximada de 60 kilómetros al este del Aaiun, capital del estado y capital de la wilaya a la que administrativamente pertenece Dchera, la próxima localidad que se hermanará con Alcalá.

La daira de Dchera fue fundada a principios del siglo XIX y ocupada por España en 1936 pero no llegó a fraguarse la ocupación hasta 1957 tras la derrota de la resistencia saharaui frente a la coalición militar de los ejércitos de España y Francia".

En los años setenta, Dchera volvió a dar lugar al nacimiento del movimiento nacionalista que años más tarde llevaría las siglas del Frente Polisario, el cual contó con el apoyo de sus habitantes. La daira fue ocupada por el ejército marroquí como el resto del territorio a finales de 1975. Meses más tarde fue tomada por el ejército de liberación popular saharaui, infligiendo grandes derrotas al ejercito ocupante. En tiempos más recientes y conforme a la primera división administrativa del territorio en 1976 y tras la proclamación de la RASD, la comarca de Dchera pasa a formar parte de la wilaya del Aaiun y según la última legislación administrativa de 1998, Dchera está formada por los municipios de Asatef, Lemseyid, Tafudarit y Sahb Ennagd.

La principal riqueza de la zona es la agricultura, que está muy favorecida por el agua que fluye por los afluentes del río Saguia El Hamra. El clima predominante en la zona es el de temperaturas diurnas altas, aunque las oscilaciones térmicas suelen registrar en contraposición temperaturas bajas en las horas nocturnas. Las estaciones más notorias son las del verano y el invierno. La población de Dchera, según el último censo de población, se estima en 7.600 habitantes. Conviene destacar el estado flotante de una parte de esta población casi nómada al son de las precipitaciones y los pastos.

La daira de Dchera, como las restantes del estado saharaui, está administrada por un consejo popular dairi (comarcal), compuesto por el alcalde presidente, los presidentes de las concejalias de Enseñanza y Educación, Sanidad, Justicia, Transporte y Equipamiento.

La Fundación Colegio del Rey
Informa

UNIVERSI SENSIBILI (UNIVERSOS SENSIBLES)
de
Antonio Catalano

Centro Sociocultural Gilitos
Avda. de Jesuitas, s/nº (junto a la antigua Universidad Laboral)

TEATRO
Diario: 10:00, 12:00 y 18:30 h.
Sábados, domingos y festivos: 12:30 y 17:30 h.

EXPOSICIÓN
Diario: De 8:00 a 22:00 h.
Sábados, domingos y festivos: De 11:00 a 14:00 y de 17:00 a 20:00 h.

Excmo. Ayuntamiento de
ALCALÁ de HENARES

Comunidad de Madrid
CONSEJERÍA DE LAS ARTES
Dirección General de Promoción Cultural

FUNDACIÓN
COLEGIO DEL REY

El doctor Baixauli con su esposa, Mayte Bedia, mostrando la placa entregada por PROVIDA

Se jubila el primer pediatra que hubo en Alcalá

El doctor Baixauli ha atendido a más de 30.000 niños en 43 años de profesión

Con lágrimas en los ojos y en cierto modo obligado por su esposa, Mayte Bedia, y por sus hijas, el doctor Baixauli se ha jubilado, ha dicho adiós a 43 años de ejercicio de su profesión de médico. El primer pediatra que hubo en Alcalá ha dejado de ejercer su vocación: la de atender a los niños, la de velar por la salud de éstos: "Ha sido muy emotivo. Ha habido despedidas que nos han hecho derramar algunas lágrimas", reconoció el conocido pediatra, que además se traslada a vivir a Castellón, el lugar de origen de su esposa, enfermera, amiga y amante, tal y como a ella le gusta reconocer: "No dejamos Alcalá porque la mantenemos en el corazón y porque aquí nos quedan dos hijas y cinco nietos". En cuarenta y tres años de profesión el doctor Baixauli calcula que ha atendido a más de 30.000 niños de Alcalá y de la comarca, tanto en su consulta privada, como en la Seguridad Social y en el sanatorio Vallés. El sábado 9 de marzo recibió un homenaje de la Asociación Provida, que lo nombró presidente de honor.

El doctor Baixauli ha tenido que ser convencido por su familia de que se tomara un merecido descanso, de que se dedique a disfrutar de la vida. Y es que el conocido pediatra es un enamorado de su profesión. De hecho, desde que el día 31 de diciembre de 2001 pasó por última vez consulta, ya ha tenido tiempo de echar de menos el contacto con sus pacientes, el tratar de ayudarlos a superar su enfermedad: "No he tenido tiempo de aburrirme, pero sí, ¡claro que echo de menos la consulta!"

Manuel Baixauli fue el primer pediatra que se estableció en Alcalá, el primer especialista en enfermedades infantiles. Desde que inició su carrera profesional, el doctor ha atendido más de 30.000 niños, de los que 17.000 pasaron por su consulta privada, de lo cual ha quedado constancia en su archivo de historiales. El resto fueron atendidos en la consulta que tuvo en la Seguridad Social, concretamente en el ambulatorio de Carmen Calzado, y en la del sanatorio Vallés.

Médico militar

El doctor Baixauli nació en el año 1930 en Torrente (Valencia). La carrera de medicina la realizó en la universidad de Valencia. Una vez acabada la carrera comenzó a abrirse paso como profesional de la medicina. Lo curioso es que además de pediatra, por lo que es más conocido el doctor Baixauli en Alcalá, también ejerció como médico militar: "Yo vine a Alcalá destinado como oficial médico; salió una vacante en la Bandera Paracaidista; la pedí y me la dieron". Su llegada a la ciudad complutense fue a finales del año 1955 con la unidad prácticamente recién creada y con un conflicto bélico por delante: "Nos sorprendió la campaña de Sidi Ifni y allí estuvimos año y medio. Estaba destinado en Alcalá pero donde realmente estuve fue allí. Era oficial de complemento e hice la oposición para ingresar en la escala activa como oficial médico, la saqué y pude elegir destino, por lo que volví a pedir la Bandera Paracaidista, que entonces estaba en El Aaiún".

> **"La despedida ha sido muy dura; ha habido madres que se pusieron a llorar diciéndonos que no las dejase. Niños llorando diciendo que siguiese con ellos"**

Aquel fue el viaje de novios de Manuel Baixauli con Mayte Bedia: "Al salir de la academia nos casamos y la luna de miel fue nuestra incorporación a El Aaiún. Lo que pasa es que tuvimos suerte y al llegar a Las Palmas nos dijeron que no podía llevar a mi mujer a El Aaiún si no tenía casa. Tenía que dejarla en Las Palmas pero al llegar allí acababa de llegar la Bandera procedente de El Aaiún para quedarse allí. Estuvimos en Las Palmas un año entero. En aquella época no tenía consulta médica más que la actividad como médico militar".

Por tanto a la condición de primer pediatra que hubo en Alcalá hay que sumar la de segundo médico paracaidista de la unidad con base en la ciudad complutense aunque destinada en aquellos momentos a las colonias africanas y a Las Palmas. Su llegada definitiva a Alcalá con su esposa fue en el año 1959. Con un paréntesis de seis meses en Sidi Ifni en el año 1960, el doctor ya permaneció en la ciudad complutense hasta su jubilación el 31 de diciembre de 2001.

Con su llegada a Alcalá pudo abrir su consulta en la calle Almazán en la que ha transcurrido la mayor parte de su carrera profesional. Años después la trasladó a la calle Escritorios.

En el año 1965 dejó de prestar servicios como oficial médico con el grado de coronel: "Pasé a la reserva activa en el año 1961 y me retiré definitivamente en el año 1965. Tuve destinos muy bonitos que me fueron compatibles con el ejercicio de mi actividad privada. He sido profesor de sanidad en la escuela de Estado Mayor, jefe de estudios en la academia de sanidad, etc. Al no tener asistencia médica directa eso

me permitía dedicarme más a la preparación de mi consulta de pediatría".

El doctor Baixauli tuvo palabras de elogio para el estamento militar: "Me siento orgulloso de mi condición de militar. Además de pediatra me siento médico militar".

Mayte Bedia

La esposa del doctor Baixauli es fundamental en la vida del conocido pediatra. Ella misma reconoce que durante estos años ha sido "su enfermera, su amiga, su compañera, y su amante. Lo he sido todo". Riojana, Mayte Bedia conoció a Manuel Baixauli en Castellón durante un veraneo: "Hemos trabajado juntos toda la vida. Se puede ser enfermera y nada más. Pero su presencia en la consulta ha sido fundamental para mí", reconoció el doctor: "De ella he recibido los ánimos, el consejo, la alegría de mi mujer en los momentos más difíciles, en esos instantes en los que dudas, en los que no te sientes bien".

Manuel Baixauli reconoció que desde muy pequeño lo atrajo la medicina: "Cuando era niño yo veía al médico de casa, don Francisco, como a un dios. Al acabar el bachiller y empezar la carrera, ya en segundo curso me decidí por especializarme en pediatría". Sus pasos hacia el ejército contaron con un inconveniente y es que por aquella época la única especialidad médica que no tenía el ejército era la pediatría: "Había endocrinos, ginecólogos, especialistas en pulmón y corazón, traumatología, etc, pero no pediatría. Poco antes de mi retiro del ejército fue cuando empezó a haber pediatras por concurso en el ejército. De todos modos ya por entonces me veía a todos los niños de todos los militares porque me gustaba mucho la pediatría. Incluso, al no existir entonces esa especialidad, empecé a prepararme para otorrino, pero al cabo de seis meses preparándome me di cuenta de que estaba forzando una cosa que no me gustaba, que lo mío era la pediatría".

Consulta en Alcalá

Por eso su momento más feliz fue el de abrir su consulta en Alcalá, en la calle Almazán: "Alcalá tenía entonces entre 25.000 y 30.000 habitantes. La verdad es que fui el primer pediatra que hubo en la ciudad. Luego llegaron otros compañeros". Su esposa

Manuel Baixauli durante su intervención en el acto

puntualizó que la llegada de Manuel Baixauli fue muy bien acogida por los profesionales de la medicina, "especialmente por los médicos de medicina general, que entonces eran cuatro o cinco. Les vino muy bien porque la pediatría es muy difícil. Tiene el inconveniente, sobre todo en el lactante, de que el niño no te cuenta nada. Tienes que confiar en lo que te dicen los padres y saber interpretar lo que ves. Pero por otra parte también existe la ventaja de que el niño pequeño no te miente".

Baixauli reconoció que su vocación ha sido siempre el estudio: "A mí me gustaba mucho estudiar. En la Seguridad Social empecé de médico interino, pero rápidamente hice la oposición. Tuve la suerte de sacar un buen número y poder escoger plaza. Por eso me quedé también en Alcalá en el ambulatorio de la calle Carmen Calzado con plaza en propiedad. Fueron varios años en los que compatibilicé el ejército, la consulta propia, la Seguridad Social y el sanatorio Vallés, donde también pasé consulta. Había días que empezaba la jornada laboral a las siete de la mañana y nos daban las doce de la noche y seguía pasando consulta en casa".

Dormir en el coche

La situación llegó a tal extremo que Baixauli y su esposa tuvieron que coger más de una vez el coche, tomar la carretera del Gurugú por la noche, aparcar tranquilamente fuera de Alcalá para echar una cabezada y descansar un poco: "No podíamos descansar. Cogíamos el coche y nos marchábamos a la carretera a dormir un par de horas. En la Seguridad Social tenía que atender las urgencias, que eran muchas, ya que eras médico las 24 horas del día los 365 días del año. Aquello era una barbaridad que se solucionó porque era imposible que alguien continuara".

El trabajo era tan intenso que Baixauli hubo de dejar algunas responsabilidades hasta quedarse sólo con la consulta particular de su domicilio. A ella se dedicó en cuerpo y alma durante buena parte de su carrera profesional: "Así estuve hasta el día 31 de diciembre de 2001. Vi ese día cuatro niños porque no pidieron más hora debido a la fecha. Antes fueron tres o cuatro meses muy intensos y emotivos de despedidas. Desde el verano empezamos a decirle a la gente que me retiraba".

Mayte Bedia explicó que "la despedida ha sido muy dura; ha habido madres que se pusieron a llorar diciéndonos que no las dejase. Niños llorando diciendo que siguiese con ellos don Manuel. Hubo una madre que se llevó un soponcio tremendo".

La pasión del doctor Baixauli por los niños sale en todo momento: "Al principio protestan, porque no saben qué les estás haciendo, pero la mayoría son muy cariñosos. Hay veces que van por la calle y al verme cruzan la calle para darme un beso". Tanto es así que algunos se resistían a tener otro médico aunque ya eran adolescentes y ya les correspondía un médico de cabecera más que un pediatra: "Con 16 años todavía venía alguno ya solo, sin la madre. Cuando ésta se enteraba les decía si no les daba vergüenza, tan mayores y viniendo todavía al pediatra".

Dos generaciones de niños

Manuel Baixauli reconoció que "el hecho de estar tantos años en la profesión me ha permitido vivir una situación muy agradable que es la de atender a los hijos de los niños que yo atendí. Esa segunda generación ha hecho que la relación sentimental sea más fuerte, más intensa. Ha habido muchos matrimonios jóvenes, que además he visto a los dos, al padre y a la madre, que han traído a sus hijos".

Dedicatorias ha tenido muchas el médico durante su despedida: "Recuerdo alguna muy especial que me daba las gracias 'por haberme atendido a mí y a mi hijo'. Ha sido una experiencia preciosa pero muy dura al final".

El propio Manuel Baixauli es padre de tres hijos. Ellos y su esposa han sido decisivos a la hora de que se jubilara. Así lo relató Mayte Bedia: "Yo considero que ya era el momento de que mi marido dejara de trabajar. Va a hacer 72 años. Entre los hijos y yo le convencimos porque la verdad es que él no quería jubilarse. Gracias a Dios estamos los dos bien y ahora vamos a descansar un poquito, a disfrutar de los cinco nietos que tenemos, a viajar".

"Para mí ha sido duro dejar mi trabajo porque he hecho lo que me ha gustado. Seguro que ha de ser muy difícil hacer en tu vida algo que no te guste. Toda una vida trabajando en algo que no te gusta debe de ser muy duro", explicó el doctor Baixauli para añadir que "echo de menos la consulta. No he tenido tiempo de aburrirme, pero echo de menos a los niños. Durante mi vida profesional he cumplido mi sueño, mi vocación".

"La pediatría ha cambiado mucho desde que empecé"

El doctor Baixauli reconoció que la pediatría ha tenido grandes cambios a lo largo de su carrera: "Ha cambiado muchísimo, desde la nutrición porque la lactancia artificial o complementaria ha mejorado muchísimo. También ha cambiado la prevención de enfermedades. Cuando yo empecé había cuatro vacunas; en cambio ahora hay un montón para muchas enfermedades infecciosas.

El doctor Baixauli en el momento de recibir la placa. A la derecha, público asistente al acto

Ver ahora un caso de sarampión o de difteria es rarísimo. También han mejorado los medios de diagnóstico. Antes, como mucho, te atrevías a pedir una radiografía. Ahora hay ecografías, resonancias electromagnéticas; está también la analítica de enzimas. También han mejorado, por supuesto, los tratamientos. Cuando yo empecé había antibióticos, pero no la gama tan amplia que hay ahora. Me acuerdo, los primeros años, que cuando había que hacer a un lactante una rehidratación por una gastroenteritis, había que poner un gota a gota, para lo cual íbamos nosotros a su propia casa. No había otra manera de actuar, o lo hacías así o perdías al niño. Todo aquello que ahora te resuelve el hospital sin ningún problema, entonces lo tenía que resolver yo con menos medios y en el domicilio del paciente".

Las enfermedades más corrientes cuando el doctor Baixauli empezó su carrera profesional eran el sarampión, la varicela, las paperas, la rubeola, los catarros de vías altas, los procesos digestivos de gastroenteritis: "Ahora han tomado un gran predominio las infecciones víricas. Todas las que responden al antibiótico mejoran o desaparecen pero hay otras que no. Ya se les van poniendo apellido y se las va caracterizando".

"Es terrible ver que no puedes hacer nada por un niño"

Lo más duro para el doctor Baixauli ha sido no poder salvar a algunos niños: "Es lo más terrible. Ves que no puedes hacer nada por un niño, que se te va sin que tú puedas salvarlo... Nadie puede saber lo que sufres. Recuerdo que al poco de llegar a Alcalá tuve mi primer caso en el que no pude hacer nada por el pequeño. Se me murió. Yo me quedé muy mal y fui a ver al doctor don Tomás Ramos para consolarme con él. Pues bien, me echó una bronca enorme. Me dijo que qué me había creído, que si era santo o qué. Pues claro que se me había muerto un niño –me dijo- y no iba a ser el primero. También me dijo que lo que tenía que hacer era llegar hasta el fin con una dedicación absoluta. Pero es tan triste ver morir a un niño..."

Baixauli dijo que "me he pasado muchas noches en blanco pensando y estudiando para ver si aclaraba qué soluciones había para casos difíciles. Eso es algo que no figura en ningún sitio pero que lo llevas contigo".

Para el pediatra tuvo una enorme influencia a su llegada a Alcalá otro médico legendario de la ciudad complutense, don Tomás Ramos: "En mí ha tenido una gran influencia en todos los aspectos, sobre todo a nivel humano y en el modo de entender la actividad médica. Don Tomás hacía de todo, lo mismo era ginecólogo, que traumatólogo. Por eso cuando yo llegué me dijo que le quitaba un gran peso de encima".

El adiós

El doctor Baixauli y su esposa se marchan. Dejan Alcalá pero reconocen que la llevan en el corazón. El matrimonio se traslada a vivir a Castellón, donde se conocieron, pero aquí dejan dos hijas y cinco nietos y un buen pedazo de su vida con muchísimos amigos que les están eternamente agradecidos: "En Alcalá tenemos dos habitaciones, una en cada casa de nuestras hijas que se quedan aquí viviendo. Nos gusta mucho Alcalá y vendremos muy a menudo".

Por último el prestigioso pediatra quiso despedirse de todos aquellos pacientes –especialmente sus padres- con los que no ha tenido ocasión de hablar para decirles adiós: "Hay gente con la que no hemos podido tener contacto para despedirnos y queremos aprovechar para decirles adiós".

PELETERIAS HENAR

OFRECE UNA AMPLIA GAMA DE TODO TIPO DE PRENDAS DE PIEL

LIMPIAMOS, TEÑIMOS, Y TRANSFORMAMOS O ARREGLAMOS SUS PRENDAS DE PIEL

PELETERIAS HENAR

LIQUIDACIÓN DE EXISTENCIAS POR FIN DE TEMPORADA

PASEO DEL VAL, 2 - Telf. 91 882 63 94
ALCALÁ DE HENARES (MADRID)

Buenestado tuvo que *ordenar* al alcalde en nombre del PSOE que cediera las competencias de Cultura a IU

Peinado se negaba a devolver la concejalía de Cultura a Izquierda Unida

Otra vez hubo crisis en el gobierno municipal complutense, hasta el punto de que se llegó a contemplar desde IU la posibilidad de romper el acuerdo de gobierno con el PSOE porque el alcalde se negaba a firmar el decreto para delegar la concejalía de Cultura en Luis Suárez Machota. Finalmente, Manuel Peinado se comprometió con su secretario general, Miguel Buenestado, y con los dirigentes locales de Izquierda Unida a firmar el decreto en los próximos días. Y una vez más uno de los principales protagonistas de la crisis fue el concejal Javier Ocaña, quien llegó a plantear en el seno del gobierno municipal la posibilidad de que la exconcejala de Cultura, Pilar Fernández Herrador, fuera rehabilitada en la concejalía de Cultura. Para ello hubiera sido necesario un marco en el que el nuevo coordinador regional de Izquierda Unida fuera Gregorio Gordo, el candidato de Ángel Pérez y marido de la exconcejala complutense Silvia Uyarra.

Pero el coordinador de IU después del lunes día 11 de marzo es Fausto Fernández, quien, como secretario de política municipal de Izquierda Unida en Madrid, pidió oficialmente a Pilar Fernández que devuelva a la organización su acta de concejal, a pesar que desde el sector de Ángel Pérez se pedía su rehabilitación. Por tanto, no parece que desde la actual dirección de IU se quiera rehabilitar a Pilar Fernández después de que fuera destituida por Manuel Peinado, y cualquier iniciativa que se tomara desde el PSOE, o por el alcalde, por indicación de Javier Ocaña o de quien fuera, sería fuente de conflicto.

El caso es que Javier Ocaña ha vuelto a poner en dificultades a Peinado. Éste se ha resistido a devolver la concejalía de Cultura a IU. Para ello, el argumento era que Luis Suárez Machota no tiene dedicación exclusiva al ayuntamiento y no podría dedicarle todo el tiempo que necesita un área de esas características, máxime cuando tiene otras competencias municipales como son la oficina de comunicación y por tanto el boletín municipal y la emisora de radio que dentro de un mes empezará a emitir, protocolo, la concejalía de Cooperación y Derechos Humanos y la primera tenencia de alcaldía.

El objetivo, en definitiva, por parte del entorno del alcalde, era la oficina de comunicación, pues parece que en ese ámbito de gobierno no se desea que la controle Luis Suárez Machota y, en cualquier caso, se desea multiplicar el protagonismo del alcalde en el boletín municipal.

Finalmente, se llegó a un compromiso por ambas partes. El alcalde logra que un miembro de su gabinete participe más directamente en la línea editorial del boletín. A cambio, se ha comprometido a delegar inmediatamente la concejalía de Cultura a Luis Suárez Machota.

Pero para ello fue necesaria la presencia en el ayuntamiento de Miguel Buenestado muy temprano en la mañana del martes día 12 de marzo. Parece ser que el secretario general del PSOE alcalaíno llegó a exigir con firmeza a Manuel Peinado que devuelva las competencias de cultura a IU y que incluso llegó a plantearle que quiénes eran él y Ocaña para romper un pacto local y regional con IU. La respuesta del alcalde vino a ser que, si no había más remedio, lo haría, y es que la exigencia del secretario general llevaba implícita la puesta en funcionamiento de los órganos disciplinarios del partido, que lógicamente se dirigirían hacia él y no al inductor de la ruptura con IU.

Javier Ocaña pudo provocar la ruptura del acuerdo entre el PSOE e IU

Ya lo dice Mamá,
"a Papá se le gana con ponerle bien de yantar"

Menú Especial Día del Padre

- *Tosta de chipirones y gambas.*
- *Ensalada de colorines con bacalao*
- *Langostinos tigre flambeados y daditos de rape*

Sorbete: sorpresa del "chef"

- *Brandada de bacalao al aceite de ajo*
- *Muslito de pintada al Rocío de almendras tostadas*
- *Plátano caramelizado al mouse de chocolate bicolor*

- *Para acompañar este menú les sugerimos:*

Vinos de crianza Tintos, Rosados, Blancos

Casa Bayton

p.v.p. 30 euros + 7% I.V.A.

Plaza de Cervantes, 21
Alcalá de Henares
Reservas: 91 883 06 06

Menú Especial Día del Padre

Copa de vino generoso de Jerez
Tapita de jamón ibérico y tortillita de camarones

Para empezar:

Salmorejo cordobés con lascas

Sequiremos:

Verduras de la huerta a las brasas de encina

Como plato principal:

Ternera mechada asada al estilo Sevilla

De postre:

Pestiños y dulces - Café y licores
Vinos: Blanco de Barbadillo, Tinto de Rioja
Licoroso de cava La Xarmada

La Casa Vieja

p.v.p. 27 euros + 7% I.V.A.

San Felipe Neri, 3
Alcalá de Henares
Reservas: 91 883 62 81

Los MESONES del buen yantar y el buen riego
felicitan a todos los PADRES, PEPES, PEPAS Y PEPITOS.

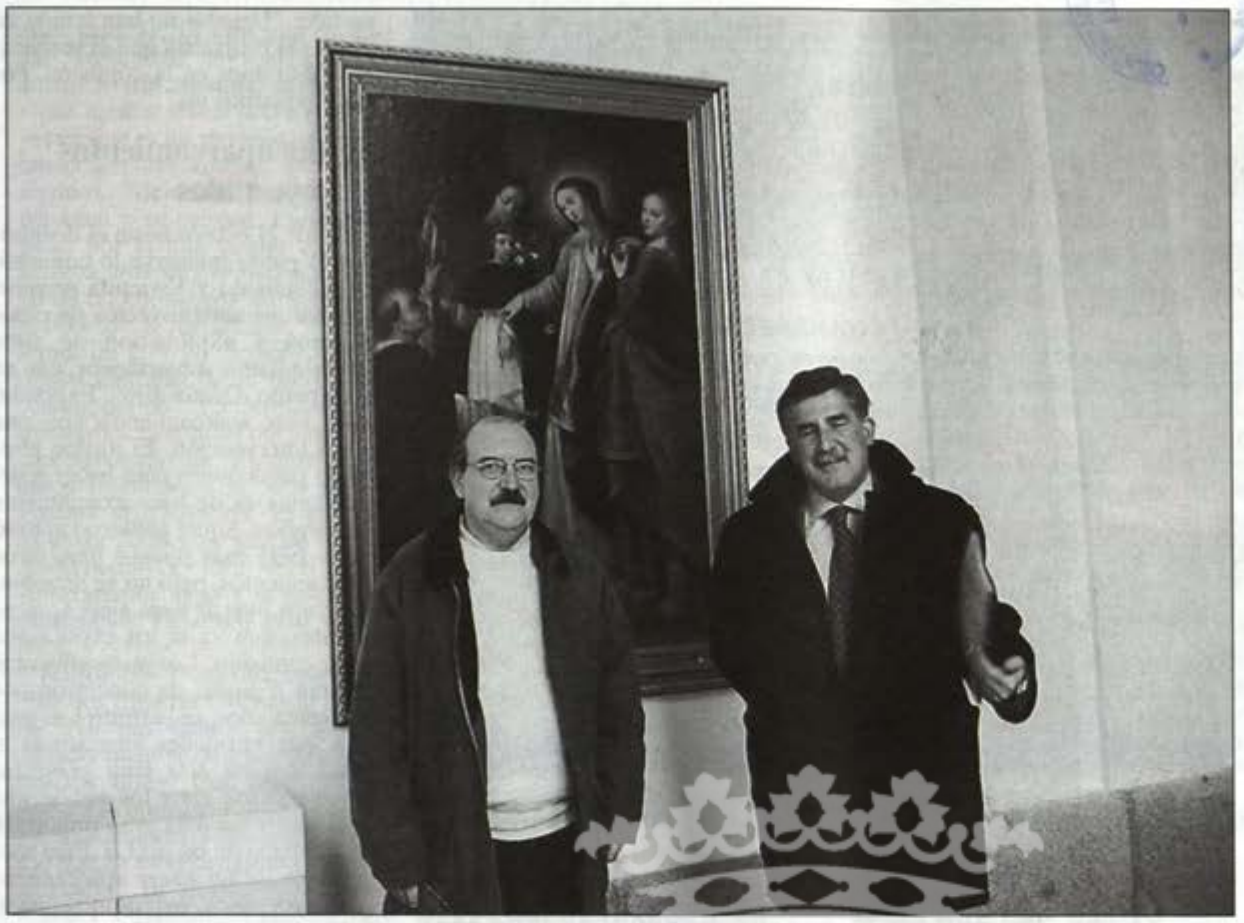

Manuel Peinado, a la sazón responsable directo de Cultura, y Guillermo Baeza, gerente de la FCR.

La Fundación Colegio del Rey ha programado una serie de conciertos que tendrán lugar del 14 al 22 de marzo en distintas iglesias de los conventos de Alcalá

Manuel Peinado y Guillermo Baeza presentaron el XII Festival de Arte Sacro

Comienza el XII Festival de Arte Sacro de la comunidad de Madrid, que ha elegido a la ciudad complutense para que se celebre en la Catedral-Magistral uno de los grandes acontecimientos previstos en el programa: 'La Pasión según San Mateo'. El concierto tendrá lugar hoy, viernes, día 15 de marzo, a las 8 de la tarde. La entrada es gratuita.

El alcalde complutense, Manuel Peinado, y el gerente de la Fundación Colegio del Rey, Guillermo Baeza, presentaron el XII Festival de Arte Sacro de la comunidad de Madrid, en el claustro de la Catedral-Magistral, el lunes día 11 de marzo.

La comunidad de Madrid ha elegido a Alcalá de Henares para que en su Catedral-Magistral se celebre uno de los grandes conciertos programados en su XII Festival de Arte Sacro. Se trata de "La Pasión según San Mateo", de J.S. Bach, que será interpretado por la Orquesta y Coro de la Berlinder Bach Akademie, el Coro de la Comunidad de Madrid y la Escolanía de la Abadía Benedictina de la Santa Cruz del Valle de los Caídos. La orquesta mencionada está compuesta por músicos procedentes de las grandes orquestas berlinesas. Desde su fundación en 1991 ha ofrecido gran número de conciertos con diversas interpretaciones, tanto de los grandes oratorios como recitales de carácter más individual, pudiendo destacarse las ejecuciones de sus transcripciones de 'El Arte de la Fuga', y 'La Misa Instrumentales' de Bach-Brever. Han actuado en numerosos festivales de Alemania, Europa y América. El coro de Berlinder Bach Academie fue fundado por el profesor Herbert

CAPILLA UNIVERSITARIA DE SAN ILDEFONSO
C/ Pedro Gumiel s/n
Domingo 17-03-02, a las 20'00 horas

XII Festival de Arte Sacro

Schola Cantorum de Alcalá de Henares

- **MOTETES (Selección de A. Bruckner)**
- **MOTETES (Selección de L. Bardos)**
- **PREGÓN PARA UNA PASCUA POBRE (R. Halffter)**
  para recitador, coro mixto, grupo de metales y percusión.

Directora: Nuria Matamala Pichoto

Braver en 1991. Su repertorio consta de oratorios y obras a capella, si bien su trabajo se centra principalmente en los oratorios de Bach. Han intervenido en muchos festivales y salas de concierto europeas, actuando, entre otros, con el Orfeó Catalá de Barcelona y con solistas de la talla de Adalbert Kraus, Rosemarie Lang, Wilfred Jochens o Roman Trekel.

El coro de la Comunidad de Madrid fue fundado por Miguel Groba en 1984, ha diversificado su trabajo en conciertos a capella y con orquesta, representaciones escénicas y grabaciones. Ha recorrido la práctica totalidad de los escenarios españoles y europeos y su repertorio ha frecuentado la polifonía, desde el Renacimiento hasta nuestros días, así como el repertorio sinfónico-coral, lo que le ha permitido colaborar con diversas orquestas nacionales.

La Escolanía de la Abadía Benedictina de Santa Cruz, nació en 1958 con la finalidad de contribuir a una mayor solemnidad en las celebraciones litúrgicas de la Basílica del Valle de los Caídos. Este coro de voces blancas lo componen alrededor de 50 niños de toda España de entre 9 y 14 años. El repertorio que interpretan estos niños cantores abarca desde el canto gregoriano hasta la polifonía sacra y profana. Actúan diariamente en la misa solemne que tiene lugar en la basílica. A partir de 1966 se inició su proyección internacional con conciertos en Europa y Japón. También ha participado en diversos festivales internacionales.

Parelamente, la Fundación Colegio del Rey ha programado una serie de conciertos que tendrán lugar en distintas iglesias de Alcalá, entre los días 14 y 22 de marzo.

Los sargentos de la Policía Local exhibieron sus reivindicaciones

Pleno extraordinario breve y con incidentes

El martes día 12 de marzo hubo pleno extraordinario en el ayuntamiento complutense. Lo ordinario es que los plenos se celebren el tercer martes de cada mes, pero en este caso coincidiría con el día 19 de marzo –*Día del Padre*, ya se sabe–, por lo que decidieron adelantarlo una semana. La reunión empezó a las siete de la tarde y duró poco más de una hora para tratar los 32 puntos del orden del día. Durante la sesión varios sargentos de la Policía Municipal, miembros del sindicato Comisiones Obreras, reclamaron con pancartas el cese de su jefe, Jesús Asenjo, y mayor dotación de medios para realizar su trabajo.

Las discrepancias empezaron ya en los tres primeros puntos, que fueron propuestas de la alcaldía. La primera pidió aumentar las retribuciones del gerente de la agencia tributaria municipal, lo que se aprobó con los votos en contra del PP. Con el segundo punto se propuso pedir a la consejería de las artes de la comunidad autónoma de Madrid (CAM) una subvención de 38.047,84 euros para adquirir muebles compactos para el archivo municipal. En el tercero se planteó reclamar a la misma entidad autonómica otra subvención de 9.728 euros para la campaña de animación a la lectura. Los puntos dos y tres fueron aprobados sin que el PP votara ni se abstuviera. La concejal popular Elisa de Francisco Ramírez justificó esta postura porque ambos puntos se referían a cuestiones culturales: "Aun estando de acuerdo con el fondo de esas propuestas, no las votaremos hasta que el alcalde delegue las competencias de Cultura o convoque la comisión de esta área, algo que debería hacer ya."

En el cuarto punto, a propuesta de la comisión de Hacienda y Cuentas se aprobó unánimemente reconocer pagos a proveedores por servicios no presupuestos. Con el quinto punto, se aprobó también por unanimidad la proposición de la comisión de Urbanismo y Vivienda de aprobar inicialmente el convenio suscrito con la familia García para captar la finca de la calle Santiago, 20.

La discordia volvió en el sexto punto, en el que la comisión de Urbanismo y Vivienda propuso enajenar mediante concurso las parcelas municipales 12 y 13 del sector 42-D y la 5 b del sector 46. El concejal de Urbanismo y Vivienda, Javier Ocaña Rodríguez (PDNI), afirmó: "Después de aprobar el importantísimo punto cinco, es necesario que aprobemos también lo referido a estas tres parcelas que están en juego. Gracias a Dios al final no serán necesarias, porque el ministro Rato se comprometió a hacer el parador sin necesidad de que nosotros tengamos que disponer de esas parcelas. Además hay una segunda novedad: el precio será muy próximo al de mercado, lo que será muy bueno para las arcas municipales." El concejal del PP Francisco Bernáldez García respondió: "De acuerdo, pero con esto tendrá que reconocer que algo hace bien el gobierno nacional. Fíjese todo el dinero que nos ha ahorrado Rato. Por cierto, ¿a qué destinarán todo ese dinero que se ha salvado?"

Rodrigo Rato mejora la economía municipal

Ocaña contestó: "No negamos la colaboración de Rato, aunque sólo ha cumplido su obligación en este asunto, lo que no merece felicitación. La solución final supone la cesión del colegio Santo Tomás, por lo que no sale gratis al ayuntamiento. El ayuntamiento se ahorra entre 700 y 800 millones que, contestando a su pregunta, los dedicaremos a lo contemplado en nuestro programa de gobierno, principalmente la rehabilitación de barrios. No pudimos lograr el Urban porque el ministro Montoro no apoyó a Alcalá. Arreglaremos el polígono Puerta de Madrid y el Chorrillo. Si el acuerdo con la CAM va adelante, haremos un convenio para rehabilitar el Puerta de Madrid, lo que se sumará a la cantidad ya destinada a este barrio. Esto es lo más importante que haremos con este dinero ahorrado, pero no lo único."

Bernáldez replicó: "Todo eso son buenos deseos, pero nosotros pedimos prioridades. Votaremos a favor si su compromiso es priorizar al Puerta de Madrid." Ocaña aseguró: "Aunque sólo soy una pequeña parte del gobierno municipal, sé que para esta corporación el Puerta de Madrid ha sido siempre una máxima preocupación, antes incluso de que ustedes conocieran ese barrio. Aunque el estado no nos dio el Urban, mantuvimos nuestro compromiso con el Puerta de Madrid. Buscamos por ello ese convenio para el Puerta de Madrid y para el barrio Venecia." La propuesta se aprobó con el voto contrario del PP.

Con el séptimo punto se aprobó no ejercer el derecho de tanteo en diversas viviendas de Alcalá. El portavoz municipal del PP, Bartolomé González Jiménez, se limitó a justificar el voto en contra de su partido: "Ustedes no han tenido en cuenta la propuesta que al respecto les mostramos en la comisión. Por tanto, votamos no."

Siete aparcamientos proyectados

Desde el octavo hasta el decimocuarto punto inclusive la comisión de Urbanismo y Vivienda propuso aprobar los anteproyectos de construcción y explotación de siete aparcamientos subterráneos, uno en cada punto. Ocaña dijo: "Expondré estos siete aparcamientos con esta única intervención. El último pliego de condiciones para hacer aparcamientos es de hace exactamente nueve años. Aquel gobierno aprobó hasta 1995 más pliegos para otros aparcamientos, pero no se hicieron. Haremos más de esos siete aparcamientos, que ya se los explicamos en la comisión. Los aparcamientos tendrán régimen de concesión por cincuenta años, se permitirá su gestión por entidades operativas y habrá sesenta días para presentar adjudicatarios, entre los que decidirá el pleno. Se dará gran importancia al precio de las plazas. Para asegurarnos de no hacer aparcamientos innecesarios, exigiremos que el 50% de las plazas estén adjudicadas antes de empezar la construcción del aparcamiento. Tenemos la esperanza de que los precios de las plazas se mantengan dentro de los márgenes que hemos calculado." Bernáldez dijo: "Nos abstendremos en todos los puntos desde el ocho al catorce." Así se aprobaron los proyectos de los siete aparcamientos: el de Virgen del Val I, el de San Vidal, el de la Explanada del Auditorio, el del Parque de Sementales, el de Cardenal Lorenzana, el de la Puerta del Vado y el de José Serrano.

A continuación ya hubo unanimidad hasta el vigésimo quinto punto, ya en las proposiciones de los grupos políticos. Aun así hubo intervenciones. En el decimoquinto punto, un dictamen de la comisión de Urbanismo y Vivienda para la aprobación inicial del convenio entre el ayuntamiento y Perfumería Gal, Ocaña dijo: "Debo dar al PP las explicaciones que ya di al PSOE y a IU. El PP sabe que este acuerdo con Gal se apoya en dos patas. La primera es este acuerdo plenario y la segunda es que Gal debe comprar en la Garena. Hemos instado a Gal a que compre en la Garena y por eso hasta ahora no habíamos podido traer este punto al pleno. Es un punto muy importante. Garantiza los puestos de trabajo y el emplazamiento de Gal en Alcalá. Es un convenio mejor que otros que nos ofrecieron. Será la última modificación del plan de urbanismo en esta legislatura."

"Tendremos más agua y mejor"

En el decimoséptimo punto la comisión de obras, servicios y medio ambiente propuso aprobar el proyecto de obras de renovación de

agua potable. El concejal de Ciudad Sostenible, el socialista Fernando Marín Medina, dijo: "Conviene aportar datos sobre este proyecto, que es un ejemplo de nuestra buena gestión aunque les pese a algunos. Mejorará la circulación del agua y su calidad. Evitará pérdidas por el mal estado de la red antigua, que será reparada a lo largo de 60 kilómetros. Renovaremos el 90% de la red antigua y ahorraremos un 20% en pérdidas. Instalaremos medidas de la presión, del caudal, del ph... En definitiva, controlaremos la calidad del agua. Será una inversión de 10 millones de euros financiados al 30% por los Fondos de Cohesión. El proyecto es hasta 2005 y es uno de los más ambiciosos de esta corporación. Ahorraremos agua y la gestionaremos mejor. Debemos estar satisfechos."

Bartolomé González respondió: "No nos importa felicitar al gobierno. No nos damos por aludidos cuando insinúa que sus éxitos nos pueden doler. Con eso no mira usted a la oposición, sino al pasado. Mi más sincera felicitación si todo eso que ha dicho usted se empieza y se acaba." El alcalde, el socialista Manuel Gregorio Peinado Lorca, pidió silencio a los sindicalistas antes de declarar aprobado el punto.

El vigésimo cuarto punto fue el último que se aprobó por unanimidad. El primer teniente de alcalde, Luis Suárez Machota (IU), presidía ya la sesión en sustitución del alcalde, que había abandonado la sala poco antes. El PP planteó una proposición relativa al servicio de registro general del ayuntamiento. La concejal del PP Marta Viñuelas Prado dijo: "Pedimos los medios necesarios para acabar con el excesivo volumen de trabajo que hay en el registro general." El concejal de Personal y Seguridad Ciudadana, el socialista Francisco Collado Aresté, respondió: "Hemos puesto cinco empleados más en este servicio y dentro de poco habrá un sexto. Votaremos a favor de su proposición porque estamos de acuerdo y ya lo estamos haciendo." Viñuelas dijo: "Agradecemos al concejal de Personal su actitud." Durante esta y las posteriores intervenciones de Collado, los sindicalistas agitaron sus pancartas y exigieron sus reivindicaciones con vehemencia creciente.

"¡Más policías! ¡No tenemos furgoneta!"

El siguiente punto fue otra proposición del PP relativa a la venta ambulante ilegal. Viñuelas afirmó: "En los últimos meses ha aumentado mucho la venta ambulante ilegal. Pedimos un plan conjunto para erradicarla." Collado contestó: "En esta ocasión tenemos que votar no. Usted pide 'erradicar'. Nosotros no admitimos esa terminología. Para cualquier político, independientemente de su ideología, su compromiso es poner los medios para eliminar los problemas de la mejor

Fernando Marín dijo que con la renovación del 90 por ciento de la red antigua de distribución se ahorrará un 20 por ciento en pérdidas.

forma posible." Nuevamente los sargentos alzaron la voz: "¡Más policías! ¡No hay furgoneta!" Suárez les rogó silencio y Collado continuó: "Hemos tomado medidas policiales contra la venta ambulante ilegal, con confiscación de muchos CD por delitos contra la propiedad intelectual. No sólo hemos intervenido en los mercadillos de los martes y los miércoles, sino también en galerías comerciales." Ante nuevos gritos, Suárez dijo: "Silencio, por favor. Continúe, señor Collado". "He terminado, gracias", dijo el concejal de Racionalización Administrativa.

Viñuelas puntualizó: "Usted sólo habla de estadísticas que no son ciertas y aprovecho los datos para reconocer la gran labor que realiza la policía con los medios que tiene." Tras algún grito de apoyo, Viñuelas siguió: "Los comerciantes nos dan otros datos. Dicen que ellos pagan sus impuestos y hay una gran cantidad de vendedores ambulantes que no lo hacen y compiten deslealmente con ellos." Collado replicó: "Yo también reconozco la gran labor de la policía." En ese momento se oyeron las mayores voces y quejas del público. Suárez se dirigió a los discrepantes: "Reconozco su derecho a la intervención, pero dejen también intervenir al señor Collado, por favor." Uno de los sindicalistas respondió: "Derecho a la indignación es lo que estamos ejerciendo." Collado prosiguió: "Los datos los da la policía. Si usted dice que son erróneos, está llamando incompetentes a los policías." PSOE e IU rechazaron la proposición entre los silbidos de los sargentos.

Nuevo SEAT Ibiza.
Vuelve el temperamento.

La pasión le mueve. La fuerza le impulsa. El carácter le identifica.
La belleza le inspira. El temperamento le define.

Puro Ibiza. Nacido para despertar admiración. Único por la fuerza de sus motores como el TDI de 130 CV, el más potente de su categoría. Creado para ser el más ágil con su innovadora dirección electrohidráulica.

Preparado para responder con toda seguridad gracias al ABS y al control de estabilidad (ESP). Dispuesto siempre a abrirte nuevos caminos con su sistema de navegación. Y capaz de hacer de la noche el día con sus faros de xenon. Vuelve el SEAT Ibiza. Vuelve el temperamento.

SEAT auto emoción

Ven y pruébalo en:

TALLERES HNOS. ATIENZA, S.A.

Ya Completeree, 58
Tfls: 91 887 09 71 - 91 887 09 72
Fax: 91 888 05 05 - ALCALA DE HENARES

"Para quienes no contienen la risa, hay unos hermosos pasillos"

Isoldi manifestó: "Debemos quitarle la medalla que le dimos antes. Usted echa balones fuera, le gusta ponerse condecoraciones y luego, ante cualquier problema, si te he visto no me acuerdo. Usted nos acusa de preocuparnos por Daganzo porque allí gobiernan nuestros compañeros de partido. ¿No será que usted desea castigar a Daganzo porque en esa población no existe la alianza PSOE – IU que hay aquí? Le recuerdo que los vertidos de al lado de Daganzo están en Zona Especial de Protección de Aves (ZEPA)." Marín replicó: "Ya que habla usted de ecología, hay que tener en cuenta que la dirección general de calidad ambiental de la CAM (sus compañeros del PP) no nos ayuda. Dice que sólo ayuda a retirar vertidos a los municipios

En punto 26 fue una proposición del PP relativa a los vertidos ilegales. El concejal del PP Marcelo Isoldi Barbeito dijo: "Los vertidos ilegales han aumentado mucho. Son muy preocupantes los que hay en el límite de nuestro término municipal con Daganzo. Límpienlos." En ese momento, los sindicalistas de la policía abandonaron la sala después de advertir que se encerrarían en el piso de arriba, cosa que efectivamente hicieron.

En respuesta a Isoldi, Marín dijo: "La retirada de vertidos ilegales ha sido una prioridad de este gobierno municipal desde que llegó, en julio de 1999. Hemos retirado ya muchos vertidos ilegales mediante distintos procedimientos: contrata de limpieza, parque de servicios, en colaboración con la CAM hasta el año 2000... Hemos retirado ya más de una tonelada. Seguiremos retirando, sobre todo en el casco urbano, que es nuestra prioridad. Sancionaremos a los que viertan ilegalmente en la calle como hemos hecho hasta ahora. Tengo una curiosidad: ¿por qué se preocupan sólo de los vertidos ilegales junto a Daganzo? ¿Quizá porque allí gobierna el PP? Lo que ustedes piden ya está hecho. Nuestros servicios tienen instrucciones claras de retirar los vertidos ilegales, preferentemente en el casco urbano. Por todo ello votamos no."

que no tienen suficientes recursos económicos. Por lo visto, nosotros debemos de ser ricos aquí en Alcalá." Ante las carcajadas de la oposición, Suárez dijo a los ediles del PP: "Si tienen risa incontenida, hay pasillos muy hermosos." Marín concluyó: "Intervenimos en los vertidos de los barrancos de Azaña mientras que ustedes no se preocuparon de ese asunto. Por tanto, ustedes no son los más indicados para dar lecciones contra los vertidos ilegales." Suárez intervino de nuevo: "Este tema está ya suficientemente debatido, con dos intervenciones por bando. Votemos ya." El gobierno municipal rechazó la proposición.

"Las comunidades autónomas son ideales"

En el siguiente punto el PP propuso apoyar el pacto local. Viñuelas afirmó: "El modelo de organización territorial constitucional que tenemos es el mejor para satisfacer las demandas de autogobierno. Las comunidades autónomas son muy buenas. Pero a diferencia de ellas, los ayuntamientos no han recibido más competencias. Los ayuntamientos hemos hecho un gran esfuerzo en los últimos años, somos la administración más cercana al ciudadano, por lo que somos los que más eficazmente lo servimos y debemos tener más competencias. Colaboremos con otros ayuntamientos, con la Federación Española de Municipios y Provincias (FEMP) y con la CAM para lograr ese pacto local."

El portavoz municipal del PSOE, Pablo González García, respondió: "Su moción es muy general. Esto es un tema que ya está trasladado a todos los municipios de España. Antes que nada ustedes deben aclarar dos cuestiones. Primero, ¿qué entiende el PP por pacto local? ¿Cómo repercute en el ciudadano? En segundo lugar, ¿cómo prevén ustedes financiarlo? ¿Qué medidas fiscales soportará el vecino? El PP nacional se evade de esto, que es un pacto de los tres partidos. No contempla la financiación necesaria para que así los ayuntamientos nos enfrentemos contra las comunidades autónomas, cuando esto es responsabilidad del estado. El primer gobierno de Aznar ya anunció el pacto local y ahora ustedes traen esta inocua moción de consenso. El PSOE viene reclamando acuerdos de estado desde hace tiempo. Hay un consenso a través de la Federación Madrileña de Municipios (FMM) para no gravar fiscalmente al ciudadano. En el pacto local nos separan de ustedes muchas cosas. Es un pacto en el que debe haber muchos escalones, empezando por dos: un pacto con el estado y evitar que la financiación se subordine a las comunidades autónomas. Votamos no a su proposición, no porque rechacemos el consenso, sino porque el PP nacional no tiene voluntad de lograr el pacto local."

Viñuelas contestó: "Mira Pablo, no veas fantasmas. Quédate con tu interpretación de que buscamos el consenso. Somos municipalistas, no estatalistas. Tenemos puntos en común y podemos discutir nuestras divergencias. Sería muy largo explicar la postura del PP en el pacto local. El PSOE no lo tiene tan claro. Sólo pedimos ponernos de acuerdo en lo esencial para que presionemos juntos a favor del pacto local." Pablo González afirmó: "Marta, no veo fantasmas. Conozco la postura del PP en materia territorial. El PSOE tiene clara su postura en el pacto local y es muy lejana de la suya. Ustedes no aclaran la transferencia de tributos. Rita Barberá, de quien no creo que ustedes sospechen mucho, tampoco está de acuerdo. No podemos aprobar su propuesta por ser tan difusa. Para el próximo pleno traigan otra que no sea tan blanda y concrete todos los elementos."

Marta Viñuelas propuso que se elaborara un plan conjunto para erradicar la venta ilegal. Su propuesta fue rechazada por PSOE e IU.

Suárez preguntó a la oposición: "¿Retirarán esta moción y traerán otra?" Viñuelas contestó: "No, con esta moción sólo pedimos el consenso y ya en el próximo pleno concretaremos todo con otra moción." Suárez opinó: "Dadas las circunstancias, pensamos que esta moción es un apoyo coyuntural a Gallardón en materia territorial. Como no lo apoyamos, votamos no a su moción, salvo que la retiren y hagamos una moción conjunta que no implique un apoyo a Gallardón." La proposición fue derrotada.

Más atenciones para los inmigrantes

Con el punto 28 el PP propuso crear un servicio de mediadores de inmigración. La concejal del PP Elisa de Francisco Ramírez dijo: "Ya tenemos más de 14.000 inmigrantes empadronados. Creemos un servicio de mediadores, que ya existe en otros municipios. Así se facilitará la integración de los inmigrantes." El concejal de Ciudad Saludable, Salvador Guardiá Vidal (IU), replicó: "Esta propuesta es un lapsus del PP. El 14 de diciembre de 2000 Giralde, Calderón, Bartolomé González y yo asistimos a una comisión en la que se anunció que, dentro del convenio social con la CAM, se añadían dos empleados al servicio de atención a inmigrantes. Así, desde enero de 2001 ya prestamos el servicio de mediación intercultural que ustedes reclaman. En el Centro de Salud ya se vienen haciendo mediaciones interculturales. Para el Centro de Integración del Inmigrante estamos buscando nuevos equipos para intermediación y se los hemos adjudicado al Movimiento por la Paz, el Desarme y la Libertad (MPDL). Esperamos que esto mejore el servicio que se presta desde el 1 de enero de 2001."

De Francisco precisó: "Sabemos eso, pero no pedimos más trabajadores de esa clase, sino otro tipo de intermediación. No de servicios sociales, sino mediadores que sean, si no inmigrantes, sí al menos conocedores de sus idiomas y culturas. Queremos algo más directo." Guardiá insistió: "Ya estamos haciendo eso. El encargado de servicios sociales está metido en el foro municipal de inmigración. Lo que ustedes piden ya existe. Podrá ser mejorable, pero ya lo tenemos." Suárez interrogó a la oposición: "¿Mantienen su propuesta?" Ante la respuesta afirmativa, el portavoz municipal de IU afirmó: "Sabemos que el ayuntamiento de Madrid tiene esos intermediadores, que son intérpretes entre otras cosas. Pero entre Madrid y Alcalá hay grandes diferencias, a favor de uno u otra en según qué aspectos. Si lo dejan sobre la mesa podríamos estudiarlo en el futuro planeando su dotación presupuestaria y otras cuestiones importantes. No es malo facilitar la interlocución de los inmigrantes con la administración." La proposición no prosperó y Suárez advirtió de que al ser éste un pleno extraordinario no había ruegos ni preguntas, por lo que levantó la sesión.

Desde 4,50 % de interés Hasta 120% de tasación o incluso más

Clifford Auckland CONSULTORES ®

Financiación, préstamos y créditos a particulares. Empresas, autónomos, comerciantes y PYMES

PRESTAMOS - HIPOTECAS - REHIPOTECAS

En cualquier punto de España o Portugal

¡¡DINERO YA!!

SOLUCIONAMOS SITUACIONES MUY DIFICILES O COMPLICADAS

CUALQUIER CANTIDAD PARA LO QUE QUIERA:

- Créditos puente.
- Vivienda.
- Embargos.
- Ejecutivos.
- Deudas.
- Coche
- Reformas
- Personales.
- Diversos.
- Liquidez.
- Gastos.
- Empresas.
- Proyectos.
- Compras.
- Traslados.
- Ocio.
- Materiales.
- Edificios.
- Promociones.
- Construcción.
- Inmuebles.
- Dinero Rápido.
- etc...

NO IMPORTA SU SITUACION ACTUAL. LLAMENOS: Expónganos su caso

91 879 64 12

c/ Divino Vallés, 4 - Esc. Izq. 1º Ofic. 10 - ALCALA DE HENARES

Y EN TORREJON DE ARDOZ: c/ Londres, 50 - 2º D - Tlf.: 91 655 50 66

OFICINAS EN TODA ESPAÑA Y PORTUGAL · TRATO PROFESIONAL Y AMISTOSO

SI VD. SE QUIERE COMPRAR UNA VIVIENDA Y NO TIENE DINERO O SU BANCO LE HA DENEGADO EL CRÉDITO. NO SE PREOCUPE. NOSOTROS SE LO GESTIONAMOS

Rueda de prensa del alcalde para analizar el pleno

Manuel Peinado: "El PP me tiene esquizofrénico"

El miércoles día 13 de marzo el alcalde, Manuel Peinado, el concejal de Hacienda, Pablo González, y el de urbanismo, Javier Ocaña, se reunieron en el ayuntamiento para dar una rueda de prensa acerca del pleno extraordinario celebrado el día anterior. Fue una especie de moviola en la que analizaron las intervenciones más destacadas de los concejales y recordaron los puntos que ellos consideraron más importantes.

Tras el chiste fácil de Pablo González, que dio la primicia de que la jefa de prensa de alcaldía, Rosa María García, iba a ir a Eurovisión, habló el alcalde: "El PP dice que debería marcharme si pierdo las primarias del PSOE. No lo haré, porque está claro que desde 1999 los plenos son muy útiles para Alcalá. En cada uno de ellos se tratan más cuestiones que en los cuatro años en que gobernó Bartolomé González".

A continuación Peinado comenzó a examinar el orden del día: "Con la aprobación del quinto punto, obtendremos sin coste alguno más de 10.000 metros cuadrados en pleno casco histórico y con un jardín representativo. A cambio, se traslada el aprovechamiento de esta parcela a otras parcelas de los dueños, la familia García. El aprovechamiento significa que se les permitirá edificar en esas otras parcelas. Rehabilitaremos la tapia, la verja y el jardín histórico de esa parcela que hemos captado. Todo esto será ratificado en el próximo pleno."

Sobre el mismo punto Ocaña afirmó: "El aprovechamiento de lo que capta el ayuntamiento se transferirá a tres parcelas que pertenecen a esa familia: una contigua y otras dos en la calle Seises. En esas tres parcelas habrá edificabilidad, con los consabidos límites de altura y otras restricciones. Se restablecerá la histórica comunicación que en el siglo XIX hubo entre las calles Santiago y Mayor. Esto se hará en el solar del convento de los capuchinos, que ahora consta de tres partes: un restaurante, unas celdas de frailes y otra parte que se destruirá. Las dos primeras las captará el ayuntamiento."

Manuel Peinado, durante el último pleno municipal.

Problemas de multiplicación

El concejal de Urbanismo pasó al siguiente punto: "Con la aprobación del sexto punto va a aumentar mucho la recaudación municipal. Vamos a enajenar tres parcelas municipales, que se adjudicarán mediante un concurso en el que el precio primará un 85% y las condiciones en que quedará la parcela (problemas de tráfico...) primarán un 15%. Dos de las parcelas que se enajenarán están en el sector 42-D, por la carretera de Cointra. Serán las parcelas 12 y 13. La primera está urbanizada y saldrá con un precio de 19.000 pesetas por metro cuadrado. Como tiene 24.000 metros cuadrados, saldrá con un precio de 1.657.000 euros (sic). La parcela 13 no está urbanizada y su precio de salida será de 17.000 pesetas por metro cuadrado. Tiene 7.300 metros cuadrados, por lo que saldrá por 754.000 euros (sic). La tercera parcela que enajenaremos es la 5 b del sector 46, en el polígono Camporroso. Está urbanizada y tiene 23.700 metros cuadrados, por tanto saldrá por 2.710.000 euros".

Seguidamente Peinado se refirió a todos los puntos entre el octavo y el decimocuarto: "Hemos aprobado iniciar la construcción de siete aparcamientos. El PP dice que lo preocupa mucho el tráfico, pero en esto se abstuvo ayer." Ocaña afirmó: "Antes de aprobar esto hemos hecho encuestas y hemos puesto de acuerdo a todos: vecinos, comerciantes... Es necesario denunciar la conducta medrosa del PP, que se ha abstenido para que si ocurre alguna dificultad – como ellos desean – poder quejarse y denunciar a este gobierno."

"Setecientas viviendas más y beneficios para todos"

El primer edil también se felicitó por la aprobación del decimoquinto punto: "El ayuntamiento va a suscribir un convenio con Gal que llevaba mucho tiempo coleando. Ya en diciembre recibimos la garantía de que se conservarían los empleos, si no no hubiéramos firmado ese convenio. Garantizamos la permanencia de Gal en Alcalá. Salen beneficiados los trabajadores, el ayuntamiento y la empresa, que construirá su fábrica en los nuevos terrenos de Gal. La solución del PP era construir allí muchísimas viviendas muy altas y sin garantizar los empleos. Nosotros los garantizamos y no habrá más de 700 viviendas de cinco plantas como mucho. Estamos hablando de un terreno de 119.800 metros cuadrados de los que el ayuntamiento obtiene 36.178 como cesión. En los 83.622 de diferencia se construirán las setecientas viviendas y se dedicarán 15.000 metros cuadrados a uso terciario. Además el ayuntamiento obtiene la primera crujía de la fábrica Gal manteniendo ese histórico edificio de los años sesenta. El ayuntamiento obtendrá así suelo para otras 48 viviendas. La fábrica Gal es de los años 60 y ya está obsoleta. Gal fue absorbida por el grupo catalán Puig, que tiene todas sus fábricas en Cataluña. Existía el peligro de que Puig cerrara la fábrica de Alcalá por su obsolescencia y continuara su expansión en Cataluña. Al final han reconvertido sus perfumes y seguirán en Alcalá."

Pese a la CAM

Peinado también mencionó el punto 17: "Hemos aprobado renovar la red de agua y hay que felicitar por ello a la concejalía de Ciudad Sostenible. Nunca llegaron los 3.000 millones de pesetas prometidos por la comunidad de Madrid. Pero por otras vías hemos obtenido 1.652 millones por un lado y otros 900 por otro. Renovaremos la red de agua del casco histórico y de los distritos aledaños, en total más de 60 kilómetros. Se reducirán mucho las pérdidas de agua. De esos 1.652 millones el ayuntamiento sólo pone el 20%. El 80% lo pone el Fondo de Cohesión de la Unión Europea."

El alcalde también destacó el vigésimo punto: "Hemos aprobado un acuerdo marco para promover las ciudades españolas que son patrimonio de la humanidad. Este acuerdo supone para cada ayuntamiento una inversión plurianual reforzada por la secretaría de estado de turismo. El ministerio también colabora en la cultura turística y en la promoción en España y sobre todo en el extranjero de la ciudades patrimonio de la humanidad. El lunes día 18 firmaremos este acuerdo en Toledo."

"Estamos solucionando el colapso del registro municipal"

En cuanto a las mociones que el PP propuso en el pleno, Peinado dijo: "El colapso del registro ya lo estamos solucionando y ayer aprobamos meter más empleados. En lo que se refiere al pacto local, Aznar no lo hizo cuando debió, antes de transferir todas las competencias a las comunidades autónomas. Ahora el pacto local provocará un enfrentamiento entre los ayuntamientos y las comunidades autónomas que se hubiera evitado si Aznar hubiera transferido las competencias a los ayuntamientos al mismo tiempo que se las dio a las comunidades autónomas. En cuanto al pacto local en Madrid, hay que hacer lo mismo que se hizo con las comunidades autónomas: un estudio financiero."

El alcalde dijo: "Aprovecho la ocasión para decir que hemos tenido una reunión con Turespaña y con el ministerio para lograr la cesión más rápida posible que permitirá colocar la primera piedra del parador en este mismo año."

Peinado concluyó: "En el pleno de ayer el PP no votó los puntos segundo y tercero porque dice que aún no hay concejal ni comisión de cultura. El PP por un lado me llama débil y por otro dictador. Unas veces dice que me manda Suárez y otras se queja de que no le cedo cultura. Estoy esquizofrénico."

ALCALÁ - AMISTAD
¡¡¡NUEVO!!! ... ¡ATRÉVETE!
* RELACIONES PERSONALES
* LÍNEA DE CONTACTOS
* RELACIONES ESPORÁDICAS
90 642 90 37

90 642 91 88
¡¡NUEVO!!
CHICO-CHICO
CHICO-CHICA
CHICA-CHICO
CHICA-CHICA

Éstos son los depósitos recién construidos que han tenido que ser vaciados porque presentaban filtraciones y suponían un peligro. Quince mil metros cúbicos de agua fueron a las alcantarillas.

En plena sequía hubo que vaciar el depósito recién construido, debido a las filtraciones y grietas

Se perdieron 15 millones de litros de agua por la mala construcción de un depósito

A la empresa Aguas Filtradas se le filtra el agua del depósito recién construido por ella junto a la carretera que une Alcalá con Meco. Así lo denunció la sección sindical de Comisiones Obreras en el ayuntamiento complutense, que además puso de manifiesto su protesta e indignación por el hecho de que, en plena sequía y cuando el debate sobre el abastecimiento del agua potable en Alcalá aumenta su intensidad, hubiera que tirar a la red de alcantarillado un total de 15 millones de litros de agua por las irregularidades detectadas una vez lleno el depósito. Poco después de ocurrir esto, el consejero de Medio Ambiente de la comunidad de Madrid, Pedro Calvo, afirmó que Alcalá debe ingresar en el Canal de Isabel II por culpa, entre otras cosas, de las pérdidas de agua que se producen por las deficiencias que se encuentran en la red de abastecimiento, esa red de abastecimiento para cuyo arreglo prometió Ruiz Gallardón hace ya muchos años 3.000 millones, sin que hasta ahora haya llegado el dinero ni siquiera se desee recordar el compromiso.

La presidenta del comité de empresa y líder sindical de Comisiones Obreras en el ayuntamiento complutense, Carmen Moreno, afirmó que "todo esto ocurre en plena campaña de concienciación sobre el ahorro de agua. El caso es que por culpa de adjudicarle la obra de construcción de un depósito a una empresa que no está cualificada para hacer este tipo de trabajos, la consecuencia es que ha habido que tirar por la alcantarilla 15 millones de litros de agua".

Carmen Moreno afirmó: "Es verdad que el agua es un bien escaso, pero no se puede utilizar eso para decir, como lanza el alcalde, que se trata de traer agua de otros sitios que no sea la Mancomunidad de Aguas del Sorbe al triple de precio de lo que pagamos. Con este tema se están diciendo muchas mentiras, como por ejemplo que se pierde más del 40 por ciento desde la salida hasta la llegada a Alcalá. Pues bien, ahí se está incluyendo el agua que consumen los edificios municipales, y el agua que se utiliza para riego, etc. No podemos hablar de más del 40 por ciento de pérdidas".

Para CC.OO es evidente que hay que mejorar la gestión del agua: "Siempre desde lo público, pero tenemos muy claro que hay que mejorar la gestión. No nos vale lo que se está rumoreando desde el ayuntamiento, es decir, que sea una empresa mixta y tampoco el paso al Canal de Isabel II. Alcalá no debería tener problemas de agua si no pasara lo que pasa".

Y lo que pasa, según CC.OO. no es moco de pavo: Se convoca el concurso para la construcción de un depósito para almacenar agua en la zona de grandes aljibes que tiene el ayuntamiento junto a la carretera de Meco, al lado de la prisión militar: "Lo curioso es que la adjudicación se hace a una empresa que no tiene nada que ver con la construcción, Aguas Filtradas, que se dedica a la depuración de aguas en Alcalá y al

Carmen Moreno (CCOO): "Todo esto ocurre en plena campaña de concienciación sobre ahorro de agua"

mantenimiento de fuentes ornamentales. Pues bien, aguas filtradas construye el depósito para aumentar la capacidad de almacenamiento y cuatro días después de hacer el depósito sale una tremenda grieta en el mismo después de llenarlo. Por esta razón hubo que tirar a la alcantarilla un total de 15 millones de litros de agua porque un depósito tan grande con una grieta importante no se puede controlar sanitariamente".

Una vez vacío el depósito se selló la grieta y volvió a hacerse una prueba con agua, pero la grieta volvió a abrirse: "Ahora mismo el depósito está vacío y hay una grieta de 5 centímetros de anchura".

Peligro

Pero la pérdida de 15 millones de litros de agua en plena sequía no es lo más grave, sino la proximidad que tiene a la carretera de Meco y el riesgo de que se produjera una catástrofe: "El depósito está a cinco o seis metros de la carretera de Meco. Menos mal que no reventó el depósito. El día que reventó en Melilla mató a muchísimas personas. Aquí ha habido suerte y no reventó".

Carmen Moreno afirmó que "el problema de fondo vuelve a ser el posible ingreso de Alcalá en el Canal de Isabel II. El alcalde insiste, a pesar de que todos los días cambia de opinión, en que el Canal de Isabel II sería la solución. Parece ser que el que se mantiene más firme es el concejal de Medio Ambiente, Fernando Marín, que sigue diciendo que la Mancomunidad de Aguas del Sorbe, haciendo las obras de infraestructuras correspondientes puede abastecer de agua a Alcalá sin tener que acudir al Canal de Isabel II".

Carmen Moreno añadió: "Lo del depósito de Aguas Filtradas que se filtra hacia el exterior es lo que dan los trabajos hechos por empresas privadas. Supongo que al final terminarán arreglándolo los trabajadores municipales. Aguas Filtradas habrá cobrado por hacer el depósito pero será el ayuntamiento quien asuma el costo de la reparación real de la grieta si es que se puede arreglar. Y mientras tanto, el depósito está vacío. Se está funcionando a menos presión durante más horas al día. Y sobre todo, desde un entorno próximo a quien ha hecho esa chapuza de obra y que tienen mucho predicamento en el ayuntamiento, se insiste en que Alcalá tiene que ingresar en el Canal de Isabel II."

"Desde hace más de diez años proponemos soluciones"

IU advierte que será beligerante contra el ingreso en el Canal de Isabel II

El responsable de Política Institucional de Izquierda Unida en Alcalá, Joaquín Arias, manifestó que él mismo en nombre de su organización viene proponiendo soluciones para garantizar el abastecimiento de agua potable a los alcalaínos: "Como si predicáramos en el desierto, no nos han hecho caso hasta ahora y ahí tenemos las consecuencias. Nadie puede negar que desde hace más de diez años hemos propuesto soluciones para garantizar el suministro".

Arias advirtió que IU ha sido, es y será beligerante "con quienes defienden como única solución el ingreso en el Canal de Isabel II, y la privatización del servicio del agua, porque perjudica los bolsillos de los alcalaínos y reduce las competencias municipales en algo tan importante como es el abastecimiento de agua, a favor de la comunidad de Madrid, del señor Gallardón y de la política estratégica de privatizaciones del sector público auspiciada por el PP a todos los niveles".

Según Joaquín Arias, que participó en un acto con el coordinador de IU, Fran Pérez, y con el concejal de Turismo, Economía y Empleo, así como consejero de IU en la MAS, Francisco Calles, las soluciones propuestas por la organización pasan por "no hacer caso a los cantos de sirena que de vez en cuando nos hace el Canal de Isabel II, y mucho menos aceptar chantajes ni presiones de nadie".

IU cree que es necesario no perder más tiempo y crear un grupo de trabajo estable y permanente hasta que se encuentren las soluciones que resuelvan el problema. Por eso es necesario, según IU, impulsar un debate amplio y sereno a toda la ciudadanía para que participe del mismo. El objetivo es que en ese debate se analicen las propuestas que vaya elaborando ese grupo de trabajo. Joaquín Arias afirmó que "proponemos la creación de una plataforma cívica en defensa de la garantía del abastecimiento de agua potable a través de un servicio público con una gestión eficiente de forma directa, donde participen los ayuntamientos afectados, las entidades ciudadanas de esos municipios, comunidades de vecinos y las personas a título individual que lo estimen conveniente".

Algo fundamental para Joaquín Arias es tratar por separado el abastecimiento a través de la MAS de todo lo relacionado con la distribución del agua en la ciudad complutense y de todo lo que se refiere a las aguas residuales".

Luis Suárez Machota y Joaquín Arias Abengózar

Las alternativas

Joaquín Arias recordó una vez más las alternativas que viene proponiendo IU desde hace más de diez años. Se trata de construir una nueva presa en Palancares de entre 70 y 80 hectómetros cúbicos, cuestión que vendría bien tanto a la MAS como al Canal de Isabel II: "Consideramos que es muy importante conectar el sistema regulador de la subcuenca del Sorbe-Henares dentro de la filosofía de trasvases aprobada en el Plan Hidrológico Nacional, cuestión que, igual que en el caso anterior, beneficiaría tanto a la MAS como al Canal de Isabel II, pues para que todo el mundo se entere de una vez por todas, éstos están conectados no sólo desde Meco, sino que desde el año 1956 lo están desde el azud del pozo de los Ramos al pantano del Vado. Queremos que esto se haga con independencia y autonomía de ambos, que es lo que IU sigue defendiendo. Lo que no puede aceptarse es la claudicación y entreguismo que pretenden los responsables del Canal de Isabel II".

Freno a la construcción masiva

El responsable de Política Municipal de IU añadió que es fundamental "frenar el desarrollismo salvaje en el corredor del Henares y en la comunidad de Madrid, pues es insostenible. Caminando hacia los diez millones de habitantes nadie puede garantizar el abastecimiento de agua en la región, aunque nos hagan trasvases, no sólo desde el norte de España, sino desde el Ródano, como se pretende en Cataluña". IU ambién cree conveniente un mejor aprovechamiento de las aguas subterráneas para el riego y para algunos procesos industriales, así como el aprovechamiento de las aguas del subsuelo y de las residuales ya depuradas, para riego de jardines y otros usos no potables: "Se trata también de promocionar e impulsar con incentivos las políticas y culturas de ahorro y un uso más racional del agua".

La renovación de la red de distribución en Alcalá, el riego obligatorio de parques y jardines con aguas subterráneas o recicladas, son alternativas propuestas por IU.

Porque lo que tiene muy claro la organización es que hay alternativas y son perfectamente viables: "Por lo que no estamos es por el ingreso en el Canal de Isabel II de forma parcial y mucho menos total. El agua servida por éste es muchísimo más cara, de peor calidad, nos quita autonomía, y además, dado el desarrollismo salvaje auspiciado por Ruiz Gallardón en la región, es imposible que nos puedan garantizar el abastecimiento de agua si no hay trasvase desde el norte de España. Y existe un peligro: la Comunidad de Madrid necesita de la política de trasvases y de nuevos embalses. Por eso no es descartable, ni mucho menos, que intenten la absorción de la MAS en el Canal para así poder disponer de todo el sistema regulador de la provincia de Guadalajara".

De ahí las advertencias de IU: "Estamos por la ampliación de la prestación de servicios de la MAS siempre en gestión pública directa. No estamos por la gestión indirecta a través de empresas mixtas o en concesión administrativa, aunque la titularidad siga siendo pública".

GRUPO HOSTELERO
"MUÑOZ"

Bar Gallo Rojo

Precisa

CAMAREROS

– CON EXPERIENCIA –

Ofrece:

- Alta en la Seguridad Social.
- Sueldo digno.
- Incentivos.
- Trabajo en equipo.
- Turnos de mañana y tarde.

Teléfonos de contacto: 616 46 46 26
91 881 05 70
c/ Antonio Cabezón, 2 - ALCALÁ

Tristeza en Iviasa del Chorrillo, donde el fallecido era muy apreciado

Un joven muerto y otro herido grave al volcar un coche en la autovía nacional II

Un joven de 21 años de edad y vecino de Alcalá en la calle Campo Real, en Iviasa del Chorrillo, falleció como consecuencia de las graves lesiones sufridas en un accidente de tráfico en el que también resultaron heridos los otros cinco ocupantes del vehículo, jóvenes como él que regresaban a sus domicilios complutenses después de haber disfrutado de una noche de ocio.

Juan Carlos Lozano Lueddeke falleció prácticamente en el acto. Al parecer, y por causas que se desconocen, el vehículo en el que viajaban los seis jóvenes se salió de la calzada, concretamente en el kilómetro 31 de la autovía nacional II, muy próximo a la salida que conecta con la zona oriental de Alcalá y con la carretera de Meco. La fatalidad quiso que Juan Carlos Lozano Lueddeke saliera despedido del coche y cayera en la calzada, por lo que se cree que pudo ser arrollado por otros vehículos.

Los hechos terminaron por desmentir la primera versión de lo ocurrido, fruto de la imagen dantesca que encontraron las primeras asistencias al llegar al lugar del accidente. Tal y como confirmaron los propios heridos y ocupantes del vehículo siniestrado, un Fiat Bravo, Juan Carlos Lozano Lueddeke viajaba en el asiento delantero derecho del vehículo. Por tanto no tenía razón de ser la primera información oficial acerca de que el fallecido había sido alcanzado por un turismo en plena calzada de la N-II, carretera de Barcelona cuando deambulaba por causas desconocidas por esa carretera.

El suceso, ocurrido sobre las 4:15 horas del sábado 9 de marzo en el kilómetro 31 de la citada vía, y movilizó dos UVIs del SUMMA-061, una del SERCAM, tres ambulancias de Cruz Roja y dos dotaciones de Bomberos de la Comunidad de Madrid.

Una médico del SUMMA realizó el reconocimiento de Juan Carlos Lozano y pudo comprobar que no podía hacer nada por salvar su vida. Inmediatamente se dirigió a atender al otro herido grave en el accidente, el conductor del Fiat Bravo, otro joven de 21 años vecino de Alcalá también en la calle Campo Real. El joven

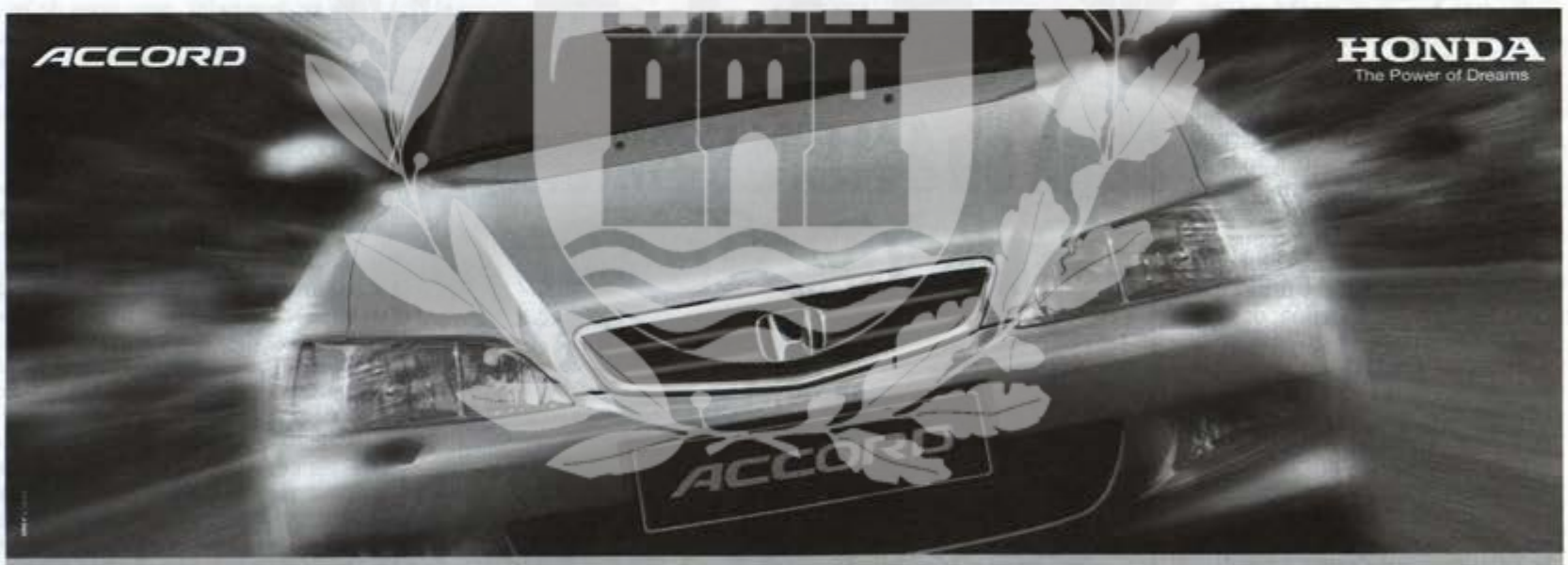

No sólo los pilotos de Fórmula 1 pueden disfrutar de la tecnología Fórmula 1.

Ahora quien tiene la suerte de conducir el nuevo Honda Accord puede disfrutar de las increíbles prestaciones de un motor VTEC inspirado en la tecnología Fórmula 1. Un motor mejorado, espléndido en potencia pero comedido en consumo, con el que experimentar las sensaciones que disfrutan algunos pilotos de alta competición.

- 5 años de garantía sin límite de kilometraje.
- Climatizador.
- 4 estrellas obtenidas en tests Euro NCAP.
- ABS con EBD.
- Doble airbag frontal y lateral.
- Barras de protección lateral.
- Suspensión de doble brazo oscilante.
- Sistema de inyección PGM-FI.
- Llantas de aleación 15".
- Inmovilizador electrónico antirrobo.
- Cierre centralizado con mando a distancia.
- Apoyabrazos central delantero.
- Equipo Stereo HI-FI.
- Retrovisores color carrocería.
- Faros antiniebla delanteros.

Honda Accord 1.8i LS 16V VTEC 136 CV por 21.035,42 €.

EURO NCAP · 5 años de garantía

Nueva gama Accord 4 puertas: 1.6i 16 V 115 CV, 1.8i 16 V VTEC 136 CV, 2.3i 16V VTEC 152 CV y gama Accord coupé. **Desde 17.970,26 €.** Precios finales recomendados, IVA, transporte e imp. de matriculación incluidos. Plan Prever no incluido. Garantía de 5 años sin límite de kilometraje en Península y Baleares a través de la Red de Concesionarios Oficiales de automóviles HONDA en España.

Darsan Auto, S.A.

Antigua Ctra. N-II, km. 27,100 - Tlf.: 91 889 12 00 - Alcalá de Henares - Madrid

Juan Carlos Lozano

también había salido despedido pero quedó atrapado por la puerta del vehículo con politraumatismos que le produjeron un estado de extrema gravedad. El SUMMA-061, el SERCAM y la Cruz Roja evacuaron a todos los heridos al hospital de Alcalá de Henares.

Los bomberos tuvieron que rescatar a alguno de los heridos que se encontraban en el asiento trasero. En el Fiat Bravo viajaban seis jóvenes, tres chicos y tres chicas, que regresaban a su domicilio después de disfrutar de unas horas de ocio.

Una vez realizado el levantamiento del cadáver se procedió a dar aviso a los familiares de Juan Carlos Lozano. Fue su hermano mayor, José Luis, quien recibió la terrible noticia y no tuvo más remedio que atemperar el impacto de la misma en sus padres, ambos delicados del corazón. De hecho su madre, María del Carmen Lueddeke, ha tenido que recibir asistencia médica debido a sus problemas coronarios. En el domicilio se encontraban también el padre del fallecido, Juan José, y la hermana, María Belén.

El entierro tuvo lugar en el cementerio jardín de Alcalá el domingo 10 de marzo ante familiares y amigos de este joven muy conocido y apreciado en el Chorrillo. Mientras tanto, la Guardia Civil intenta esclarecer cómo se produjo el accidente y confirmar que el joven fue atropellado, como así parece, al salir despedido desde el coche y quedar tendido en la carretera. Por otra parte, a la hora de redactar esta información persistía la extrema gravedad del herido.

El funeral por su eterno descanso será el sábado 16 de marzo a las 20 horas en la iglesia de San Juan de Ávila, en el Chorrillo, donde sus familiares serán acompañados por amigos del joven.

Fue sorprendido robando un coche

Las cámaras del ayuntamiento permitieron detener al ladrón

Las cámaras de circuito cerrado de televisión instaladas en el ayuntamiento de Alcalá para la seguridad de la casa consistorial permitieron la detención de un ladrón, un joven que estaba robando un vehículo aparcado en la calle del Mercado. El policía que se encontraba en el interior del ayuntamiento no daba crédito a lo que veía a través de los monitores que recogen las imágenes grabadas por el circuito cerrado de televisión. Era aproximadamente la una de la madrugada del domingo día 10 de marzo cuando el agente comprobó que un individuo intentaba abrir un coche y realizaba movimientos típicos para robar el vehículo. El policía, consciente de que el ladrón conseguiría en segundos su objetivo, se dirigió al lugar donde se encontraba y lo atrapó cuando se encontraba ya en el interior del coche poniéndolo en marcha. Según fuentes policiales, el individuo llegó a reconocer que había robado el coche porque además no pudo acreditar su propiedad. El individuo responde a las iniciales de JRG y tiene 21 años de edad.

Robaron un cáliz del siglo XV

La Guardia Civil realiza gestiones para averiguar la identidad de los autores del robo perpetrado entre los días 6 y 7 de marzo en la iglesia de San Vicente Mártir de Sigüenza. Los ladrones cortaron los cables de la caja de alarma y forzaron la verja de una ventana, pasaron al interior y se apoderaron de un cáliz del siglo XV valorado en 2.404 euros, además de 150 euros en efectivo

NUEVA APERTURA

Empresa hostelera en expansión

El Pájaro Griffo, S.L.

Precisa

AYUDANTES DE COCINA

COCINEROS/AS

y CAMAREROS/AS

Ofrece:

- Formación a cargo de la empresa.
- Alta en la Seguridad Social.
- Contrato laboral.

–SE VALORARÁ EXPERIENCIA–

Interesados enviar curriculum vitae a:
c/ Francisco Díaz, 1 - 1º 4
28801 ALCALA DE HENARES (Madrid)

Uno de ellos perdió varios dedos de una mano

Dos indigentes, heridos cuando buscaban chatarra

Sobre la una del mediodía del domingo día 10 de marzo, cuando dos indigentes buscaban chatarra entre los restos de una factoría abandonada en las afueras de Torrejón de Ardoz, la manipulación de unos cables con suministro eléctrico produjo heridas de gravedad a uno de ellos, un hombre de 49 años de edad. Según informaron fuentes de Emergencias del 112, sufre quemaduras de segundo y tercer grado en ambas manos, brazos y hombro y pérdida de varios dedos de una mano. El herido fue trasladado en una UVI móvil del 061 al hospital de Getafe. El otro indigente que lo acompañaba padece quemaduras de segundo y tercer grado en ambas manos de pronóstico menos grave, de las que fue atendido en la unidad de quemados de La Paz. Los dos heridos fueron atendidos en primera instancia por efectivos de Protección Civil, que los trasladaron hasta el botiquín de la piscina cubierta situada en el número 29 de la calle Londres, en Torrejón, ubicada próxima al lugar donde ocurrieron los hechos. Los efectivas de Protección Civil, en vista de la gravedad de las lesiones, solicitaron la asistencia del servicio de emergencias del 112.

Las cámaras del banco ayudaron a localizarlo

Detenido por robar dinero de un cajero automático

La Guardia Civil ha detenido a JMFG, de 37 años de edad y con 26 detenciones anteriores por delitos contra la propiedad. Según la Guardia Civil, el detenido había robado en una sucursal del BBVA en Mejorada del Campo con una maza y se apropió de dos cajas con dinero procedente del cajero automático. Los agentes lograron detenerlo después de identificar por la grabación de las cámaras de seguridad de la entidad bancaria el vehículo del delincuente y a través de la matrícula del mismo lograron su localización

Había robado al descuido algún producto y salió corriendo

Murió al ser atropellado por un coche cuando huía de los vigilantes de Hipercor

PUERTA DE MADRID ha tenido conocimiento estos días de un luctuoso suceso ocurrido el día 30 de enero de este año con resultado de una persona muerta en la autovía nacional II, junto al centro comercial Hipercor. Un joven de nacionalidad rumana y de 19 años de edad falleció arrollado por un vehículo cuando corría perseguido por los vigilantes del centro comercial después de haber sustraído algún producto en el interior del establecimiento cuando éste estaba abierto al público.

Según ha podido saber PUERTA DE MADRID, el fallecido fue Basarab Bogdan Andrei, un joven de 19 años de nacionalidad rumana. Los hechos ocurrieron poco antes de las 20'45 horas del día 30 de enero. Aquel miércoles el joven había ido al centro comercial y, al parecer, había sustraído algún artículo. Puede que fuera sorprendido por los vigilantes del centro, o bien puede que el producto llevara protección antirrobo y se activara la alarma al salir por la puerta. El caso es que los vigilantes del centro emprendieron la persecución del joven rumano, quien salió corriendo hacia el norte, hacia la autovía nacional II. Basarab Bogdan Andrei llegó a cruzar a toda velocidad los dos carriles en dirección a Guadalajara y se disponía a hacer lo mismo con los carriles en dirección a Madrid, pero allí fue atropellado por un vehículo que circulaba en ese sentido, probablemente a más de 100 kilómetros por hora.

El impacto fue tremendo y el joven falleció prácticamente en el acto. Las asistencias médicas no pudieron hacer nada por salvar su vida. En el lugar del accidente se presentó la Guardia Civil de tráfico. Desde el juzgado de guardia ese día se interrogó a los vigilantes del centro comercial para esclarecer lo ocurrido. Una vez trasladado el cadáver al cementerio jardín se le realizó la autopsia y su familia decidió su traslado a Bucarest, capital de Rumania, para que allí recibiera sepultura.

La Cúpula
RESTAURANTE
Calle Santiago, 18 · Alcalá de Henares

Ubicado en el antiguo Colegio-Convento de Capuchinos.
Siendo inaugurado al cumplirse el III Centenario
de la concesión del Título de Ciudad a la Villa de Alcalá de Henares,
1687/1987

Menú Especial Día del Padre

Revuelto de setas - Pimientos de piquillo rellenos - Queso de oveja
Gran Mariscada surtida
Solomillo del Colegio a las anchoas
Profiteroles de nata y chocolate
Vinos del Convento
Pan
Café

Precio: 30 euros
(IVA incluido)

RESERVAS
TLF.: 91 880 73 91

Detenido por maltratar a su esposa

La Guardia Civil del puesto de Azuqueca de Henares ha instruido diligencias en el caso de malos tratos ocurrido en una vivienda de la mencionada localidad. Después de una discusión en la que no faltaron los insultos, un hombre agredió a su esposa arrojándola al suelo y golpeándola repetidamente en el cuerpo a base de patadas y puñetazos. La víctima, de 42 años de edad, tuvo que ser asistida en el centro de salud de la localidad y, en vista de su estado, fue trasladada al hospital general de Guadalajara, donde quedó ingresada. Los hechos ocurrieron sobre las 20'30 horas del lunes día 11 de marzo.

Los vecinos recuperaron el monedero de la señora y ahuyentaron al ladrón

Una señora de mediana edad caminaba hacia su casa y pasó por la plaza de San Francisco de Asís. Al lado de la droguería que se encuentra en la calle de Zurbarán, un individuo le quitó el monedero de improviso. La mujer comenzó a gritar y a pedir ayuda. Los vecinos cogieron al ladrón, pero no pudieron retenerlo, aunque sí consiguieron recuperar el monedero mientras el ladrón huía.

Después de publicarse la noticia en PUERTA DE MADRID apareció una hermana del fallecido

Identificada la víctima del accidente mortal en el campus

Se llamaba Bohdan Dziewic, era de nacionalidad polaca –tal y como suponía la Policía Local– y tenía 47 años. Después de publicar PUERTA DE MADRID en su edición del día 9 de marzo la noticia del accidente mortal ocurrido junto al campus universitario en la noche del viernes 1 de marzo, una hermana del fallecido reconoció e identificó al cadáver en el cementerio jardín. El fallecido residía en Alcalá, en la calle Huertas, y murió al ser atropellado por un vehículo conducido por una empleada del hospital Príncipe de Asturias, que dio negativo en la prueba de alcoholemia.

Se trata de un hombre de 47 años de edad y nacionalidad polaca

Como recordarán los lectores de PUERTA DE MADRID, el accidente se produjo poco después de las diez y media de la noche del viernes 1 de marzo al ser atropellado por un vehículo en la avenida Severo Ochoa, junto al campus de la universidad. Desde el primer momento la Policía Local supuso que el fallecido podría ser inmigrante extranjero, ya que consigo llevaba un papel en el que llevaba apuntados diversos teléfonos correspondientes a personas de nacionalidad polaca. La localización de familiares o compatriotas no fue fácil, debido a la falta de documentación y a que no había testigos o personas que lo acompañaran en el momento de producirse el accidente.

El accidente ocurrió en lo alto del puente sobre la autovía nacional II, a la salida del campus; un lugar desde el que hay una buena panorámica del prado de Villamalea, de la Brigada Paracaidista y de la Ciudad del Aire. Al parecer, según fuentes policiales, la conductora afirmó que no vio nada. El puente no está iluminado y la noche era más bien oscura. Parece ser que la conductora sintió de repente el impacto contra su coche y comprobó cómo una persona se elevaba por encima de su coche para caer a continuación en el suelo. El impacto se produjo con la parte derecha del parabrisas, que quedó fracturado y, sobre todo, con el nervio de la carrocería.

Tal y como relató PUERTA DE MADRID, la mujer se detuvo para auxiliar al atropellado y también lo hicieron otros compañeros suyos del hospital 'Príncipe de Asturias' que, como ella, acababan de finalizar su jornada laboral. Inmediatamente se pidió la presencia de la Policía Local, llegando al lugar los componentes de la unidad de atestados e informes así como otros efectivos que cortaron la circulación por el puente sobre la autovía. También llegaron efectivos de la Policía Nacional. Del mismo modo se pidió la presencia de la UVI móvil del SUMMA 061 cuyo personal no pudo hacer nada para reanimar a la víctima del accidente. Una vez confirmado el fallecimiento, los agentes policiales registraron las pertenencias del fallecido para intentar averiguar su identidad pero iba indocumentado. Sólo se encontró en sus bolsillos un papel en el cual estaban anotados varios teléfonos con nombres de personas de nacionalidad polaca, por lo que se puede desprender que el fallecido puede ser también de esta nacionalidad.

Todas las gestiones efectuadas por la Policía Local fueron inútiles. Finalmente, una hermana del fallecido se presentó en el cementerio jardín después de ser publicada la noticia en PUERTA DE MADRID. Este familiar directo fue quien reconoció e identificó el cadáver, firmando la autorización para su incineración.

CITROËN Eurocasión

Su coche seminuevo con garantía europea por escrito.

COCHES DE TODAS LAS MARCAS Y MODELOS INCLUSO CON MENOS DE UN AÑO.

PRECIOS EXCEPCIONALES.

CITROËN CREDIT FINANCIACIÓN ADAPTADA A SU MEDIDA

GARANTIA EUROPEA DE HASTA DOS AÑOS.

CITROËN JUMPER (Varios): 1.9 Diesel. Combi, 31 Furgón, 35 LH 2.500 TDI. E 20% Desde 183,58 euros/mes	CITROËN XANTIA 2.0 HDI 110 C.V. Año 2001. Full equip. E 20% 223'67 €/mes.	CITROËN XSARA PICASSO (varios): 1.500 c.c., 1.800 c.c. y 2.0 HDI. Años 99, 2000 y 2001. E 20% desde 162,53 euros/mes.	HONDA ACCORD 2.2 Año 97. Full equip. E 20% Desde162,19 euros/mes	CITROËN XSARA 1.6 16V. 110 CV. SX. Año 2001. Full equip. E 20% 228'73 €/mes.
CITROËN SAXO 1.5 DIESEL 3 puertas. Año 98. A/A. D.A. E/E. C/C. Entrada 20%. 131'86 €/mes	CITROËN XANTIA 1.9 TURBODIESEL Año 98. A/A. D/A. E/E. C/C. Entrada 20% 182'98 €/mes.	CITROËN Saxo 1.5 Diesel (Varios): A/A. D/A. Años 97, 98, 99 y 2000. E 20%. Desde 92,05 euros/mes	CITROËN C.15. Diesel. Mixta. Año 98. Entrada 20% 111'43 €/mes.	CITROËN BERLINGO 1.9 Diesel. Combre. Año 98 A/A. E/E. C/C. D/A. Pocos kms. Entrada 20% 152'31 €/mes.
FIAT MAREA 2.4 TD 125 CV. Full equip. Año 98. E 20% 182'98 €/mes.	CHRYSLER VOYAGER TD Año 2000. Full Equip. Pocos Kms. E 20% 310 euros/mes	FORD FOCUS 1.6 16 V. Año 99. Full equip. E 20% 181'05 €/mes.	FORD MONDEO GHIA 1.8 TD. Año 2000. Clima. ABS. D/A. E/E. C/C. E 20% 234'09 €/mes.	FORD PROBE GT 2.5 24 V. Full equip. Año 94. E 20% 168'67 €/mes.
MERCEDES A 160. Año 96. Pocos kms. A/A. D/A. E/E. C/C. Llantas. Techo eléctrico. E 20% 278'20 €/mes.	VOLKSWAGEN Golf 1.9 TDI 90 CV. A/A. D/A. Año 96. Pocos Kms. Oportunidad. E 20% 164,44 euros/mes.	HYUNDAI H1 TDI 100 CV. 7 PLAZAS. Año 2000. Pocos kms. Oportunidad. Full equip. E 30% 249'55 €/mes.	HYUNDAI COUPÉ 1.6 16V. Año 99. Pocos kms. Cuero. Climatizado. E/E. C/C. Llantas. Oportunidad. E 20% 185'12 €/mes.	MAZDA MX5 1.8 A/A. D/A. E/E. C/C. Llantas. Doble techo (lona y fibra). Año 2000. Supercuidado. Mejor verlo.
MITSUBISHI CARISMA. A/A. E/E. C/C. Año 97. Pocos kms. E 20% 162'53 €/mes.	PEUGEOT 306 2.0 HDI Año 2000. Full Equip. E 30% 180 euros/mes	BMW 318 TI Compact Año 95. Full Equip. E 20% 197 euros/mes	NISSAN ALMERA 2.2 DTI. Año 2000. Full equip. E 20% 234'09 €/mes.	NISSAN TERRANO 2.7 TD. Año 99. Full equip. Pocos kms. E 20% 254'53 €/mes.
OPEL ASTRA 1.6 TD. Año 99. Full equip. E 20% 182'98 €/mes.	VOLKSWAGEN GOLF TDI 110 CV. Full Equip. Supercuidado. Año 99. E 30% 244 euros/mes	OPEL VECTRA 2.0 DTI 16 V. A/A. D/A. E/E. C/C. ABS. AIRBAG. AÑO 2000. OCASIÓN. E 30%. 198,18 Euros/mes	SEAT IBIZA 1.9 TDI. Año 97. A/A. E/E. C/C. D/A. Ocasión. E 20% 122'67 €/mes.	RENAULT MEGANE 1.9 DTI. A/A. D/A. E/E. C/C. Año 99. E 20% 172'75 €/mes.
CITROEN EVASION 2.0 HDI 110 CV. Año 2000. Full Equip. Oportunidad E 20% 288 euros/mes	RENAULT ESPACE 2.0. Año 96. Cuero, climatizada, elevalunas, eléctrico, cierre centralizado, llantas ... full equip. Supercuidada	OPEL CORSA 1.4. 3 PUERTAS. AÑO 98. D/A. E/E. C/C. Sin entrada. 139'28 €/mes.	VOLVO S70 2.5. M-ZW. Pocos Kms. Climatizador. ABS. C/C. E/E. Llantas. Supercuidado. Oportunidad. E 20% 254,56 €/mes.	SAAB CABRIO TURBO 7T. Año 99. Full equip. Cuero. Capota eléctrica. Pocos kms. Oportunidad. Mejor verlo.
ABRIMOS SABADOS MAÑANA Y TARDE. DOMINGOS MAÑANA (SEGUN LEGISLACION VIGENTE)	RENAULT CLIO (varios): 1.200 C.C., 1900 Diesel, 3 y 5 puertas. Años 1999, 1998 y 1996	RENAULT MEGANE DTI. Año 99. Full equip. Entrada 30%. 169'05 €/mes.	RENAULT Kangoo RN 1.9 diesel mixta. A/A. D/A. Puerta lateral corredera. Año 99. Pocos kms. E 20% 154,09 euros/mes	TENEMOS MUCHOS MAS EN IGUALDAD DE CALIDAD QUE NO PODEMOS DETALLAR POR FALTA DE ESPACIO

COMPRAMOS COCHES. PAGO CONTADO

VENGA A VERLOS A:

AUTOMOCION ALCALA S.L. Concesionario Oficial Citroën

Vía Complutense, 113. Tel.: 91 880 10 95. Alcalá de Henares

CITROËN

Con un gato levantaron el cierre y rompieron la cerradura

Robaron mientras se jugaba el Real Madrid-Deportivo

Los ladrones aprovecharon el partido Real Madrid-Deportivo de la Coruña para robar, el miércoles día 6 de marzo sobre las 22,20 horas. Con un gato levantaron el cierre y rompieron la cerradura. Se llevaron más de 20 ordenadores portátiles, valorados en más de dos millons de pesetas.

Según comentaron fuentes policiales, al terminar el partido la policía llamó a uno de los encargados del local para decirle que tenía que ir alguien a quitar la alarma, ya que ellos no podían estar toda la noche. Cuando llegó el encargado, la Policía Nacional ya se había ido y estaban los guardas de seguridad. Los ladrones levantaron el cierre con un gato y rompieron la cerradura con el mismo. Se llevaron más de 20 ordenadores portátiles valorados en su totalidad en más de 2.000.000 pesetas. No tocaron la caja registradora. Los ladrones realizaron el trabajo en menos de 10 minutos, sin ningún problema. La calle Navarro y Ledesma no está muy lejos de la zona centro y los ladrones no se cortaron un pelo para entrar a robar. Aprovecharon el partido del Real Madrid, que lo estaba viendo todo el mundo, para realizar tranquilamente su trabajo. Los vecinos dijeron a la policía que los ladrones eran cuatro extranjeros y que huyeron en un BMW robado.

Los ladrones forzaron el cierre del establecimiento con un gato.

Atracaron un banco y se llevaron 90.000 euros y 2.000.000 pesetas

El sábado día 9 de marzo en la sucursal de Banesto situada en la calle Virgen de la Soledad de Guadalajara, dos individuos cubiertos con pasamontañas, uno armado con un cuchillo y el otro con una pistola, tras esperar la llegada del director y de otro empleado, sobre las 8'30 horas de la mañana los abordaron en el momento de abrir la puerta y los cuatro se introdujeron en el banco, donde los maniataron y se apoderaron de 90.000 euros y dos millones de pesetas. A continuación huyeron llevándose la cinta de grabación de seguridad, ignorándose la dirección y el medio que emplearon para ello. Además de los pasamontañas, ambos vestían chándal, uno de ellos de color rojo y el otro de color azul, encima de los cuales llevaban sendos chaquetones.

El Ayuntamiento informa

PUBLICACIÓN

Hasta el día 3 de abril de 2002 y hora de las 13'00 pueden presentarse, en la Sección de Contratación de este Ayuntamiento, proposiciones para tomar parte en la licitación para adjudicar mediante procedimiento negociado el SUMINISTRO DE VESTUARIO DE POLICÍA, CONDUCTORES OFICIALES, NOTIFICADORES Y CONSERJES DE LA CASA CONSISTORIAL. (Expediente nº 2.728).

Precio tipo: 35.315'15.- euros.

El expediente puede examinarse en la referida Sección de Contratación en horario de 10 a 13.

El acto de apertura de plicas tendrá lugar el día 4 de abril de 2002 a las 12'00 horas en esta Casa Consistorial.

Los gastos de anuncios serán a cargo del adjudicatario.

Alcalá de Henares, a 12 de marzo de 2002
EL SECRETARIO GENERAL

Excmo. Ayuntamiento de Alcalá de Henares

El Ayuntamiento informa

PUBLICACIÓN

Hasta el día 2 de abril de 2002 y hora de las 13'00 pueden presentarse, en la Sección de Contratación de este Ayuntamiento, proposiciones para tomar parte en la licitación para adjudicar mediante procedimiento negociado el SERVICIO DE EDICIÓN DE LAS ORDENANZAS FISCALES Y GENERALES DE PRECIOS PÚBLICOS DEL AÑO 2002 DE LA CONCEJALÍA DE HACIENDA. (Expediente nº 2.730).

Precio tipo: 3.400.- euros.

El expediente puede examinarse en la referida Sección de Contratación en horario de 10 a 13.

El acto de apertura de plicas tendrá lugar el día 3 de abril de 2002 a las 12'00 horas en esta Casa Consistorial.

Los gastos de anuncios serán a cargo del adjudicatario.

Alcalá de Henares, a 12 de marzo de 2002
EL SECRETARIO GENERAL

Excmo. Ayuntamiento de Alcalá de Henares

Los joyeros están hartos y desalentados por la inseguridad, pero muchos ya prefieren no hablar de ello

Jorge, joyero en San Vidal: "Cuando llega la policía el robo ya está cometido"

En algunas joyerías de la ciudad complutense, podemos ver colgado un cartel con seis individuos que son los presuntos *aluniceros* implicados en robos a joyerías con motocicletas y mazas. Una de las últimas víctimas fue Jorge, un joyero que se encuentra en la calle San Vidal, en Reyes Católicos, y no está nada contento con la seguridad que existe en la ciudad complutense.

De los presuntos aluniceros implicados en robos a joyerías con motocicletas y mazas, cinco son extranjeros y uno es español.

A Jorge y a su empleada Tania los visitó la policía y les enseñó las fotos, pero no identificaron a ninguno. Preguntamos a Jorge, que es uno de los joyeros que más años lleva establecido en Alcalá, su opinión sobre la seguridad y su respuesta fue negativa total: "La inseguridad en Alcalá de Henares es total. Cuando llega la policía el robo está cometido. Si cogen a los ladrones, a los dos días están en la calle. No hay ninguna solución de ningún tipo. Que pongan un cartel con las cabezas de los delincuentes me parece muy bien, por lo menos sabremos quiénes son los chorizos, pero nada más. ¿De qué sirve saber quiénes son? ¿Les podemos hacer algo? ¿Los van a meter en la cárcel?... La inseguridad en Alcalá es total", repitió Jorge, que ya ha sido víctima de unos cuantos robos, atracos y alunizajes.

Es duro ir a trabajar de lunes a sábado y no vender nada y que llegue un ladrón y te robe el sueldo con el que tú vives y pagas a tus empleados: "Tú estás en tu negocio trabajando para el diablo y para todos estos chorizos que hay de guante blanco que te sacan impuestos, multas, etc...Algunas ONGs son tan chorizos como ellos. A ellos no les roban; entonces es muy fácil defender al chorizo. Los derechos humanos son para el maleante. Yo, trabajando todos los días, trabajando en mi tienda, no necesito derechos humanos. Los derechos humanos son para el sinvergüenza. Habrá un tanto por ciento que necesite estos derechos de verdad... pero el mínimo".

PUERTA DE MADRID preguntó a todos los joyeros de la calle Mayor sobre la inseguridad y sobre el cartel. La mayoría no sabían nada del cartel y los que lo tenían no querían hablar. Todos se apoyaban en Jorge diciendo que era muy valiente y que era el que más robos, atracos y alunizajes había sufrido. La dueña de una joyería que se encuentra detrás del ayuntamiento no quería hablar; es más, había quitado el cartel de los delincuentes porque había leído en el periódico El País un artículo en el que las ONGs defendían a estos individuos. Los joyeros ya no pueden poner sus artículos más bonitos en el escaparate principal por la inseguridad que existe en la ciudad complutense.

PINTURA Y DECORACION
GONZAMA S.L.
c/ Almazán, 14 - Alcalá de Henares
Tlf.: 607 78 56 40
91 880 03 01
91 889 30 27
PREMIO LAUREL DE ORO
35 AÑOS DE EXPERIENCIA AL SERVICIO DE NUESTROS CLIENTES

Muchos comercios que han sufrido robos toman sus propias precauciones

La falta de seguridad afea los escaparates de los locales

La perfumería Body Bell que se encuentra en la calle Mayor ha puesto dos barrotes en el escaparate a causa de los robos ocurridos en los últimos días. Según el encargado, como no hay seguridad suficiente en la ciudad, los mismos propietarios tienen que poner su propia seguridad.

Fernando Caballero ante la tienda que regenta en la calle Mayor, cuyo escaparate ha protegido con una gruesa barra de hierro.

La cadena de perfumería Body Bell en Alcalá se compone de cinco locales: Uno en la calle Moncada cerca de la galería Juan de Austria; otro en Vía Complutense, al lado de Champion; en Carmen Calzado tienen otra; frente al centro comercial La Vaguada, otra, y otra en Carrefour: "A raíz de que nos metieron el coche en el local, pues hemos decidido poner unos barrotes. En la de Vía Complutense, han puesto rejas interiores que también afean el escaparate y en los otros locales no lo sé, pero creo que también han puesto medidas de seguridad. En la del Val cuando robaron hicieron un fuerte destrozo, y los otros tres robos ya los publicasteis vosotros. En vista de que el ayuntamiento no pone las medidas necesarias, las tenemos que poner nosotros", declaró el encargado, Fernando Caballero.

Todas las víctimas llegan a la misma conclusión práctica: "No paran los robos, hace falta más vigilancia, sobre todo nocturna. Los ladrones se ríen de nosotros y, sobre todo, de la policía".

Alumnos que participan en crear los gigantes de la alcalaína Catalina de Aragón y Enrique VIII.

Los chicos del Instituto Antonio Machado cederán dos nuevos personajes para las fiestas de este año.

Catalina de Aragón y Enrique VIII se incorporan al club de los gigantes complutenses

El curso de segundo de Bachillerato Artístico del Instituto Antonio Machado, dirigido por la profesora Cristina Fernández López, está realizando dos gigantes que darán vida festiva a dos personajes, Catalina de Aragón y Enrique VIII, para dejarlos en el ayuntamiento y que todos los alcalaínos puedan disfrutar de ellos ya en las fiestas de agosto de este mismo año.

Según Cristina Fernández López, todo esto empezó cuando una profesora de inglés les habló del intercambio que había con Peterborough, que es una ciudad de Inglaterra donde murió la alcalaína Catalina de Aragón, confinada en un castillo muy próximo a esa localidad. Celebrar el recuerdo de Catalina de Aragón es el acontecimiento más importante que tienen los ingleses que pertenecen a esa ciudad y lo tienen muy a gala. Catalina fue la primera mujer del rey Enrique VIII: "Habíamos pensando en hacer un gigante de Catalina de Aragón. Luego el tema fue cambiando, Peterborough ya tiene hecho un acuerdo con el ayuntamiento de la ciudad complutense, con cultura y demás, para una serie de intercambios y de cosas que parece que hay desde hace años, un hermanamiento de la ciudad de Peterborough con la ciudad de Alcalá, por este motivo de Catalina de Aragón. En virtud de este hermanamiento y desde hace años, siempre hay algún tipo de colaboración, de actos, de cosas, por el hecho de estar hermanadas las dos ciudades", declaró la profesora de bachillerato artístico a PUERTA DE MADRID.

Estos alumnos empezaron a realizar el gigante de Catalina de Aragón porque pensaban que iban a ir a Peterborough. Luego el planteamiento varió desde las autoridades, se produjeron dificultades con las que la profesora no había contado y, aunque en un principio se había planteado que fuera la delegación de alumnos, finalmente no fueron: "Para decepción de mis alumnos, se quedó en nada, se fue por otro lado el asunto y hay otras personas que van a ir y además se han llevado el presupuesto. Pero nosotros continuamos adelante porque el proyecto nos pareció precioso y a mí personalmente me parecía una decepción para los alumnos deciles que ahora nada. Entonces propusimos al ayuntamiento regalarles el gigante, pero ya no uno, sino dos: Catalina de Aragón y su esposo, Enrique VIII", explicó Cristina a este semanario.

Esto lo están haciendo con el esfuerzo del centro y con alguna ayuda que ha conseguido el centro de la comunidad de Madrid, una ayuda muy pequeña. Esta profesora está acostumbrada a trabajar *con economía de guerra* y con materiales muy pobres, pero siempre consigue sus objetivos: "No es cuestión de materiales caros o baratos, es cuestión de arte y de ganas, y de hacerlo lo mejor que se pueda. Aquí se está dando no al 100% sino al 120% y con mucho gusto además", añadió la profesora.

La parte humana es la más bonita. Siempre que llega el lunes viene algún alumno diciéndole que ha traído una bolsa que su madre va juntando de telas, de retales, para ver si puede valer para detalles y cosas. Otros alumnos le traen vídeos que sus padres han conseguido para ver detalles de vestimentas, de costumbres, de tocados... Han animado a colaborar con ellos al taller de metal, al jefe de mantenimiento, a los electricistas, al carpintero, a la gobernanta que les cose alguna cosa a máquina, y a "todo bicho viviente que se presta" y que se deja: "Yo trabajo siempre con la puerta abierta, porque me gusta que entre la gente. Hay gente que ha colaborado y no pertenece a esta clase. Los chicos se han hecho amigos entre ellos. El Antonio Machado es un centro muy grande y a veces hay esa indiferencia de que ves al carpintero por Alcalá, pero tú no sabes ni quién es, ni cómo se llama, ni qué hace, pero ahora todos mis alumnos saben que se llama Vitoriano y es de Sevilla. Esto es lo más importante", dijo la profesora muy contenta.

El concejal de Festejos y el de Cultura pasaron por la clase donde se están construyendo estos gigantes. Por lo visto, les gustaron muchísimo y dijeron que la cara de la reina estaba mucho mejor que otros trabajos de profesionales que habían visto.

Cristina Fernández y los suyos han quedado en que a finales de mayo, cuando terminen las clases de segundo, van a organizar la entrega de los gigantes con un desfile. El desfile consistirá en llevar al rey y a la reina, armados, con su vestuario y toda la parafernalia y los alumnos van a participar con vestuario que se están fabricando ellos mismos, para hacer de la corte que acompaña a estos reyes del siglo XVI. Dentro de la cor-

ROPA DE TRABAJO MORAN
• SANITARIO • SEGURIDAD
• HOSTELERÍA • INDUSTRIA
c/ Tomás Merino, 5 (junto Puerta del Vado)
Tlf. y Fax: 91 881 16 87 - ALCALÁ DE HENARES

Un momento de los trabajos de confección de los gigantes.

La profesora Cristina Fernández López dirige los trabajos.

te hay damas y caballeros, pero también va a haber un cuarteto, que son alumnas de conservatorio de grado avanzado con viola, violín, etc: "Llevan ya meses preparando música del mil quinientos (siglo XVI), original de la época, y algunos temas creados por ellas. Saldremos desde el Antonio Machado hasta el ayuntamiento. Las fechas que hemos propuesto son el 18 de mayo o el 1 de junio. Me gustaría que estos gigantes realizados por alumnos que no son profesionales tuvieran el honor de estar entre los gigantes de Alcalá de Henares. Es un orgullo para mí y, sobre todo, para sus creadores", añadió Cristina Fernández a PUERTA DE MADRID.

Un gigante tarda mucho en hacerse. Los alumnos tienen clase con Cristina cuatro horas a la semana, en dos grupos de dos. Muchas veces hacen y deshacen porque no son profesionales y no les ha quedado bien. Según Cristina, lo más difícil y delicado son las cabezas, que es lo que más se ve y tiene que ir lo mejor posible. Las manos también es algo que se ve mucho. El material que están utilizando estos jóvenes es el que se emplea en las fallas: Cartón fallero, cola blanca, vendas, telas, papel de periódico: "A mí siempre me ha gustado más trabajar en la escasez, para que ellos aprendan que es un entrenamiento mental para discurrir; cuando no tienes todo en abundancia tienes que discurrir: ¿Cómo soluciono yo esto con lo poco que tengo? Desarrolla la inteligencia y la imaginación. Esto es pedagógico, nunca pierdo de vista el aspecto pedagógico. Quiero que aprendan a *pelearse* entre sí y a trabajar en grupo. El objetivo es aprender a trabajar en conjunto", dijo la profesora a este semanario.

información de ALTO INTERÉS

0% T.A.E.

Rover 45 y MG ZS

Entrada 10%

Plazo máximo 36 meses.

3 años de garantía*
3 años de asistencia en carretera.
Desde 13.980,00 €.**

*ó 100.000 kilómetros.
**PVP recomendado incluido IVA, transporte e impuesto de matriculación.

Oferta de financiación realizada por BANCO FINESTIC. Para financiaciones hasta 36 meses TAE 0%. Válida hasta 31-3-2002, en Península y Baleares. Infórmese subvencionados por la Red de de Concesionarios MG Rover. RBE 16/9/02.

Info. 902 100 195
www.mg-rover.es

ROVER MG

Concesionario Oficial MG Rover: QUIAUTO.
Vía Complutense, 97 - Tel.: 91 888 43 15 - ALCALÁ DE HENARES
Avda. de la Constitución, 200 - Tel.: 91 656 34 02 - TORREJÓN DE ARDOZ

Montserrat Torrent i Serra

El concierto ponía el punto y final a las III Jornadas Técnicas de los Conservadores de las Catedrales

El órgano de la Magistral sonó en honor de Gabriel Blancafort

Un numeroso público se reunía en la Catedral-Magistral de la ciudad complutense para presenciar el concierto de órgano que ponía en la mañana del domingo 10 de marzo un brillante punto y final a las III Jornadas Técnicas de los Conservadores de las Catedrales que han tenido lugar durante los últimos dos fines de semana en la Universidad Cisneriana de Alcalá de Henares.

Montserrat Torrent i Serra era la encargada de deleitar a los presentes con un intenso y bello espectáculo que se prolongó durante más de una hora y con el que se quiso homenajear al organero Gabriel Blancafort. En él estuvieron presentes diferentes autoridades de la ciudad complutenses, encabezadas por el alcalde de Alcalá de Henares, Manuel Peinado, quien disfrutó al igual que el resto de espectadores con la música de este órgano magistral que a punto está de cumplir un año desde que fuera inaugurado.

De esta manera se cerraban unas intensas jornadas organizadas desde la Universidad de Alcalá en las que se ha debatido durante seis días sobre el estado y la conservación de las catedrales españolas, buscando como objetivo el facilitar el encuentro y el intercambio entre los diversos aspectos y disciplinas que están trabajando sobre esta materia, consolidando el debate y la conexión entre restauradores y cabildos, siempre con el fin común de la revitalización con rigor, y de acuerdo al profundo conocimiento de las leyes del patrimonio y de las normas eclesiásticas.

La Peña alcalaína El Tronío organizó el IX Festival Flamenco de las peñas del Corredor del Henares

Flamenco de altos vuelos en la Margarita Xirgu

La Sala Margarita Xirgu del Ateneo Cultural 1° de Mayo mostraba el pasado sábado 9 de marzo su lado más flamenco con la celebración un año más del festival flamenco organizado por la peña flamenca El Tronío de Alcalá de Henares.

Un centenar de aficionados al flamenco pudieron disfrutar el pasado fin de semana en la ciudad complutense con el poder y la fuerza de las voces de los cantaores de las diferentes peñas flamencas existentes en el Corredor del Henares, y que se daban cita en la Margarita Xirgu. De esta manera este ya tradicional festival flamenco organizado por la peña alcalaína El Tronío, cumplía su novena edición. Una edición que una vez más contó con la colaboración especial de Carlos Parada Rodríguez, encargado de presentar el espectáculo.

El toque también estuvo bien cubierto en una noche puramente andaluza con el guitarrista Roberto Hernández, quien se compenetró a la perfección con cada uno de los cantaores que subieron al escenario.

Entre las peñas participantes en el festival junto a la alcalaína El Tronío, se encontraron la peña flamenca 'La Fragua' de San Fernando de Henares, la peña El Taranto de Mejorada del Campo, la Asociación C. de Arte Flamenco de Torrejón de Ardoz, y la peña El Quejío y la peña El duende de la Rambla, ambas de Coslada.

Inocencio de Simón falleció al sufrir un infarto de miocardio en La Rioja

Falleció el decano del Colegio de Abogados de Alcalá de Henares

El decano del Colegio de Abogados, el letrado Inocencio de Simón Velasco, falleció en la madrugada del sábado 9 de marzo en el Hospital de Logroño, donde se encontraba ingresado después de haber sufrido un infarto de miocardio. El decano de los abogados sufrió la insuficiencia cardiaca el fin de semana anterior cuando se encontraba en la localidad riojana de Canales, donde había nacido hace 67 años. De Simón se encontraba en el domicilio que tenía en su localidad natal cuando sufrió el repentino ataque al corazón, siendo trasladado al hospital provincial de Logroño donde permaneció ingresado experimentando una notable mejoría.

De hecho, nada más conocerse la enfermedad de Inocencio de Simón, desde el Colegio de Abogados de Alcalá se mantuvo un estrecho contacto con el hospital logroñés para seguir la evolución del estado de salud de su decano. En la noche del viernes 8 de marzo se recibieron las últimas noticias en el colegio. Se daba cuenta de la mejora de la salud de Inocencio de Simón, hasta el punto de que se esperaba que saliera inmediatamente de la Unidad de Cuidados Intensivos así como administrarle alimento sólido.

Por eso cuando el director administrativo del colegio recibió a las siete de la madrugada del sábado 9 de marzo una llamada telefónica en su domicilio comunicándole el fallecimiento de Inocencio de Simón, la perplejidad embargó a éste y a los miembros de la junta de gobierno presidida por De Simón. Un repentino empeoramiento produjo la muerte del decano, cuyo corazón no pudo resistir el segundo infarto.

La noticia de la muerte del decano dejó sumida en la tristeza a su familia, su esposa María Dolores Gutiérrez y sus hijos Enrique, Ana, Raúl y Elena, que acompañaron a Inocencio de Simón nada más saber que había sufrido el primer ataque al corazón.

Desde el colegio de abogados de Alcalá se procedió desde esos momentos a comunicar el fatal desenlace a los letrados complutenses, así como a los demás colegios. Desde los primeros momentos de ese sábado 9 de marzo comenzaron a desplazarse amigos, compañeros y familiares a Logroño desde la ciudad complutense.

Incluso, el Colegio de Abogados fletó el domingo 10 de marzo un autocar a la capital riojana que viajó con casi medio centenar de personas que quisieron tributar el último adiós a Inocencio de Simón. La práctica totalidad de los miembros de la junta de gobierno del colegio de abogados viajaron en sus respectivos vehículos a Logroño. Así como compañeros de cuando él fue profesor y numerosos amigos.

El cuerpo sin vida del decano fue incinerado por deseo de su familia después de ser velado en el tanatorio de la capital riojana. El funeral por su eterno descanso se celebrará el miércoles 20 de marzo a las 20'00 horas en la iglesia de San Felipe Neri. La familia llevará a este funeral las cenizas del fallecido antes de depositarlas junto a las de su madre en Canales.

Inocencio de Simón llevaba casi diez años al frente del colegio de abogados complutense ya que fue elegido por primera vez en el mes de diciembre de 1992. Desde entonces fue el indiscutible decano de los abogados complutenses, mostrando iniciativas de todo tipo para mejorar las condiciones de los letrados y manifestando sus críticas hacia la administración por los incumplimientos de sus compromisos.

Inocencio de Simón no verá cumplido su sueño de que la fiscalía venga a Alcalá o que los dos nuevos juzgados de primera instancia se establezcan en la ciudad complutense, así como el juzgado de lo social. Pero indiscutiblemente puso todos los medios para conseguirlo porque fue un luchador nato.

De Simón, además de Decano del Colegio de Abogados de Alcalá de Henares, era Consejero del Consejo General de la Abogacía Española y Vicepresidente del Consejo de Colegios de Abogados de la Comunidad de Madrid.

Carlos Aisa será el decano

Con el fallecimiento de Inocencio de Simón lo sucederá al frente del colegio de abogados el vicedecano, Carlos Aisa, al menos hasta que se convoquen las elecciones en la junta, las cuales corresponde celebrarlas a finales de este año.

La familia de Inocencio de Simón ha querido transmitir a través de PUERTA DE MADRID su más profundo agradecimiento a todas las personas e instituciones que han mostrado sus condolencias por el fallecimiento y que han manifestado el cariño en este duro trance para ellos.

Inocencio de Simón posa junto a sus compañeros de la Junta de Gobierno del Colegio de Abogados de Alcalá de Henares, en el salón de actos de la Universidad con motivo de la fiesta de San Raimundo de Peñafort, el día 26 de enero de 2002

EL EXCMO. SR.

Don Inocencio de Simón Velasco

ABOGADO

DECANO DEL ILUSTRE COLEGIO DE ABOGADOS DE ALCALÁ DE HENARES

CONSEJERO DEL CONSEJO GENERAL DE LA ABOGACÍA ESPAÑOLA

VICEPRESIDENTE DEL CONSEJO DE COLEGIOS DE ABOGADOS DE LA COMUNIDAD DE MADRID

Falleció en Logroño

EL DIA 9 DE MARZO DE 2002

a los 67 años de edad

D. E. P.

La Asociación de Abogados Jóvenes del Ilustre Colegio de Abogados de Alcalá de Henares, uniéndose al dolor de sus familiares, manifiesta su más sentido pésame.

Don Inocencio de Simón Velasco

Falleció en Logroño

EL DIA 9 DE MARZO DE 2002

a los 67 años de edad

D. E. P.

Su esposa, Mª Dolores Gutiérrez Fernández; hijos, Enrique, Ana, Raúl y Elena; hermana, Mª Cruz; hermanos políticos, sobrinos, primos y demás familia.

RUEGAN UNA ORACIÓN POR SU ALMA

La misa **funeral** por su eterno descanso se celebrará el próximo miércoles día **20 de Marzo** de 2002 a las 8'00 horas de la tarde en la **iglesia de San Felipe Neri** (Plaza del Padre Lecanda) de Alcalá de Henares.

AGRADECIMIENTO

Su familia, ante la imposibilidad de hacerlo personalmente, quiere agradecer desde estas líneas las numerosísimas muestras de apoyo y afecto recibidas en estos días tan difíciles.

A TODOS, MUCHAS GRACIAS

EL EXCMO. SR.

Don Inocencio de Simón Velasco

FALLECIÓ EN LOGROÑO EL DIA 9 DE MARZO DE 2002, A LOS 67 AÑOS DE EDAD

DECANO DEL ILUSTRE COLEGIO DE ABOGADOS DE ALCALÁ DE HENARES
CONSEJERO DEL CONSEJO GENERAL DE LA ABOGACÍA ESPAÑOLA
VICEPRESIDENTE DEL CONSEJO DE COLEGIOS DE ABOGADOS DE LA COMUNIDAD DE MADRID

– R.I.P.–

EL ILUSTRE COLEGIO DE ABOGADOS DE ALCALÁ DE HENARES

PARTICIPA a sus amistades y compañeros tan sensible pérdida y les ruega una oración por el eterno descanso de su alma.

MISA.- El próximo día 20 de marzo, a las 20'00 horas, en la iglesia de San Felipe Neri

Inocencio de Simón

Inocencio era sobre todo, un gran amigo, del que jamás podré olvidar el afecto y consuelo que me dio, cuando falleció mi padre. Todo lo que yo diga, no será más que lo que sienten las personas que le apreciábamos, sin que pretendamos por ello, convencer a nadie de nuestra verdad. Inocencio tenía tres pasiones: su familia, sus amigos y el Colegio de Abogados.

Cuando la mala fortuna nos ha privado de un amigo, no nos queda mejor consuelo que tratar en lo posible, de gozar de su memoria, y recordar alguna cosa que hubiera hecho o dicho agudamente, o traer a colación alguna sabia razón suya, y en este punto; Inocencio era un verdadero repertorio. Tenía un profundo conocimiento de las cosas, adquirido en la escuela de la adversidad –la única que forja verdaderos hombres y mujeres–, al que se sumaba su impresionante formación cultural. Siempre decía con cierta amargura, que el abogado actual había dejado de ser humanista, para convertirse en un mero archivo de conocimientos técnicos, lo que redundaba, sin duda, en perjuicio de la calidad ética y humana del ejercicio de la profesión.

Pero lo más sorprendente de Inocencio era su capacidad de diálogo y sobre todo, su versatilidad a la hora de entablar comunicación con cualquiera. Pasaba sin solución de continuidad, de disertar doctamente, por ejemplo, acerca del Budismo Tántrico, a charlar de fútbol, o de los temas más livianos, y ello con una facilidad pasmosa. Su conversación era amena, aguda, dicharachera y transida de una sabiduría popular que sólo puede proporcionar el poso de una vida dedicada al conocimiento. Sus chascarrillos eran proverbiales, teniendo siempre una anécdota, refrán, dicho o sentencia al uso, para cada situación que surgiera de la plática.

En un mundo donde cualquiera que tenga un puesto de cierto renombre, se llena de empaque, fatuidad y de ínfulas ensoberbecidas, Inocencio aparecía en la cafetería del Colegio de Abogados, con su plante de profesor de escuela, haciéndonos reir a todos, con sus ocurrencias, y sobre todo, invitando casi siempre, con un dinero que nunca le sobró. Porque Inocencio tenía defectos, pero nadie podrá decir que era un hombre engreído o que no fuese desprendido; ni que no atendiese a la peticiones de oír lo que cualquiera tuviese que decirle. Nunca dejó de ser un hombre sencillo, y todavía recuerdo cómo se acordaba, a menudo, de los esfuerzos que en su infancia, había tenido que hacer su pobre madre para comprarle unas botas.

Alguien dijo que la muerte no es más que un nombre, una fecha, un hito puesto al lado de la carretera tormentosa, junto a la cual, puedes desembarazarte de tu carga, inclinar tu cabeza, descansar, y aguardar desafiando el miedo y el destino. Inocencio, en efecto, no temía a la muerte, sino en cuanto ello, pudiera suponer tristeza para su familia, y sobre todo para su mujer, que era lo único que realmente le preocupaba y quería, en lo que le quedase de vida.

- Inocencio: ¡Deja de fumar tanto, que como sigas así, vas a morirte!

- ¡Pues toma un pito, Jorge, que las faltas cometidas en compañía tienen mayor indulgencia! –me decía a menudo, y con la socarronería que le caracterizaba–.

- Al final, le mató el tabaco.

"Si me muero, que me suceda como a un pajarillo, que cayéndose de un árbol en el jardín de mi casa del pueblo, no se enteró que se moría; y sobre todo, que ni mi familia, ni mis amigos lo paséis demasiado mal" –me había dicho una vez–. A la postre, la muerte le sorprendió en su huerto, pero con la crueldad de hacernos concebir esperanzas durante una semana de espera.

Que Inocencio cometió errores, es evidente; pues nada humano es extraño para ninguno de todos nosotros. Como epílogo, pensaremos siempre, en cuán provechoso ha sido conocerle. Nos acordaremos mucho de sus virtudes y nada de sus defectos, pero sobre todo, que el recuerdo de un gran amigo, nos será tan útil como su presencia. Adiós Inocencio.

Jorge CONDÉS

No te olvidarán, Inocencio

Aquel muchachito alemán de tu primer viaje admirativo de los grandes filósofos alemanes, aquellos que siempre te gustaron y nunca abandonaste. Aquel muchachito que se quiso pasar de listo y no pagar en el autobús y, para tu asombro, los pasajeros hicieron parar y apearse al abusoncillo para que le sirviera de lección.

Ni te olvidará aquel otro, hoy ya cuarentón, a quien preguntabas por la conjunción del sonido de la F y la U.

No te olvidarán tus alumnos a quienes exigías con rigor los cabos y golfos peninsulares y los de Cochinchina.

No te olvidarán tus compañeros con los que compartías tareas y mantel, trabajo y correrías. Ni siquiera José Antonio Ruiz Cotorro, aquel "dandy" del Santander de tu Loli, al que veo cada verano igual de "dandy", pero con el lastre de no querer admitir su larga vida.

No te olvidarán los aficionados alcalaínos al frontón, al juego de pelota a mano, porque no deben olvidar que el frontón que campea en la ciudad deportiva de El Val es sugerencia y petición tuya.

No te olvidarán tus compañeros del Ilustre Colegio de Abogados por el que has luchado ,incansable, tenaz e, incluso, incomprendido.

No te olvidarán en la I.EE.CC. de la que recogiste el diploma de honor para tu Colegio y a la que siempre diste acogida.

No te olvidarán, ¡cómo podría en tantos años!, quien fue tu profesor en COU y tu amigo de tantas horas y días en afanes y, unos pocos porque más no soportabas, en la playa.

¡Qué triste y sola me vais dejando a poco a poco aquella playa!

R.

Inocencio

Ha muerto Inocencio, hijo de Inocencio y de Inocencia, una broma, una ingeniosidad, una originalidad, a la cual él no tuvo más que seguir, que alargar. Y esa fue en definitiva su vida: humor, ingenio, originalidad.

Inocencio: transplante adolescentemente aguileño, traído a Compluto desde Canales de la Sierra, en la Rioja, –no te impacientes, lo diré– la antigua Segeda de arévacos y pelendones –tú escribías con tu sutil caligrafía, Xejeda–, la antigua Julia romana. Vino de la mano de otro filósofo albino, el Padre Ausencio, filipense, cura que fue de su pueblo, perteneciente entonces al Arzobispado de Burgos. A Inocencio lo conocí en el frontón del Seminario, allá por los terrenos del 10, devolviendo pelotas como piedras, metiendo la mano izquierda en la pared, demostrando su astucia. Fue inspector y profesor en el colegio de Santo Tomás durante muchos años, por lo que su nombre y su recuerdo se enraizan en el primer suelo de esta ciudad. Estudió Filosofía, esa que hay que llamarla "pura" para identificarla, de tan sobada la pobre, y ejerció de metafísico. Fue punto de atracción de amigos y de enemigos, puede que ambos con igual/dispar vehemencia, nunca con igual número, porque los amigos de Inocencio son legión. Tuvo siempre la flexibilidad humana de acomodarse al otro, de buscarlo, respetando, hasta conmovedoramente, cualquier ideología. Fustigó sin piedad a los "listos": los presuntuosos, los aprovechados, los caciques.

Fue un trasplante rebelde, como los indómitos moradores de Segeda, de la que nunca dimitió. Casi cinco décadas en Alcalá con el lastre de su Segeda a cuestas, insobornable, marchó a morir a su tierra, aunque sin él saberlo. Como los salmones, instintivamente, también los segedanos suben a morir aguas arriba, a sus orígenes.

"Con lo bien que lo estábamos pasando", dijo Inocencio a su sobrino Eparco después del primer chasquido de su corazón, allí en Canales, fin de semana previsto para la poda, que lo fue. El segundo chasquido, días después, fue inapelable.

Ha muerto Inocencio, el segedano, el pelotari, el inspector, el filósofo, el profesor, el abogado, el Decano, el amigo. Su mirada se extenderá ahora sobre su querida Sierra de la Demanda, sobre los acebos y hayedos, sobre la ermita de su Virgen amiga, a la que puntual y secretamente visitaba en el monte. Y, abarcando la mirada, se fumará con delectación un "Marlboro", ahora que puede.

"¡Con lo bien que lo estábamos pasando!"

José César ÁLVAREZ

Doctor Héctor Brioso

Carmen Cárdenas y Mª José Fernández, en el Taller-Debate

Doctora Carmen Heredia

Las Democráticas en el XX Curso de Humanidades (II)

El primer miércoles de febrero, la profesora de Historia del Arte Carmen Heredia habló sobre "Arte del siglo XIX en el Reino Unido. Del Romanticismo a la utopía". Destacó la pintura romántica y paisajística de Constable y también las tendencias impresionistas de finales de siglo. Señaló la importancia del urbanismo debido al crecimiento anárquico de las ciudades industriales que desfiguraba el paisaje y anulaba sus características arquitectónicas propias. Surgieron ideas y diseños de ciudades que dieran solución a este problema de crecimiento, planificando distancias, alturas, escuelas, centros de recreo, etc., pero todo quedó en eso, en proyectos que no llegaron a realizarse.

El miércoles 20, el profesor Paul Quinn nos habló de "Literatura escocesa". Son varios los autores escoceses que nos han acompañado y deleitado en nuestra vida con sus relatos, entre ellos Sir Walter Scott, Robert L. Stevenson, Sir Arthur Conan Doyle y actualmente la escritora J.K. Rowling, autora de las famosas aventuras de Harry Potter. El profesor se centró en la figura y obra del más popular de los poetas escoceses, Robert Burns, poeta romántico, hijo de labradores. En sus poemas de amor ensalza a la mujer comparándola con las flores, el rocío, las estrellas..., poemas a los cambios de estación, a la destrucción, a los fenómenos naturales, a las tardes de taberna con amigos, a un ratoncillo..., su poema "Por los viejos tiempos" es de todos conocido. Nos leyó algunos, en los cuales pudimos apreciar cómo la Naturaleza está presente en todos ellos. Recibió el sobrenombre de "Bardo de la Naturaleza". Escribió en su idioma vernáculo, el escocés. Burns recogió el folklore de su país natal, lo tamizó a través de su propio genio, enriqueciéndolo en la transcripción. Es admirado por su pueblo considerando el día de su nacimiento como día de fiesta nacional.

El miércoles 27, el profesor Héctor Brioso nos habló del "Premio Cervantes 2001", concedido al colombiano Álvaro Mutis. Un escritor sensorial, su prosa está contagiada de poesía, destaca como rasgo fundamental de su obra la impresión del tiempo, todo está presente y como visto por primera vez, escribe como un joven. El mar es una constante en su obra. Su personaje Maqroll, que aparece en todas sus obras, es él mismo, el viajero incansable, cuyas aventuras son un canto a la vida y a la amistad. Podemos considerarlo un romántico vanguardista. Mutis es un soñador, un escritor de eternidades.

Terminado el coloquio nos quedamos con el fuerte deseo de leer y conocer su obra.

La última conferencia se realizó el día 6 de marzo y, como ya es habitual, cierra el ciclo el tema de la Comunidad Europea. El director del Centro de Estudios Europeos, Dr. Molina del Pozo, en un lenguaje ameno y coloquial nos informó de cuáles eran los temas más importantes que ocupan a la Comunidad Europea. Señaló como día histórico el 28 de febrero de 2002, pues se inaugura la Convención de los Estados Miembros con el propósito de elaborar un nuevo proyecto con visión de futuro, que valga para los próximos cincuenta años, algo que sirva para el bien general y no el particular. Forman parte de esta Convención los estados miembros más los estados candidatos, con representación de todos los estamentos, comités, etc. Se desea que no se deje nada a la improvisación. El resultado de este proyecto debe estar listo y entregarse en la Conferencia Gubernamental de 2003 o 2004. Un proyecto de Constitución o Tratados Constitucionales que incluya la Carta Europea de los Derechos Fundamentales, elaborada y proclamada en Niza. Este proyecto debe estar inspirado por principios de legalidad o igualdad, legitimidad, democracia y eficacia. Aunque la situación es delicada se espera de la buena voluntad de todos que salga adelante.

Doctor Molina del Pozo

Profesor Paul Quinn

El miércoles 13, se hizo puesta en común del Taller de Debate. Libro-Forum sobre la obra "El último encuentro", del escritor húngaro Sándor Márai, presentado y comentado brillantemente por la asociada Carmen Cárdenas. A continuación se desarrolló un interesante debate suscitado por los temas que planteaba la obra en torno a la amistad, el odio, la fidelidad, la vejez y la muerte, temas, todos ellos, que atañen profundamente al ser humano en cualquier época.

Mª de la Sierra CAÑERO PIÑERO
A.M.D.I.C.

Dentro del programa de actividades con motivo del Día Internacional de la Mujer

La música y la danza de las mujeres saharauis inundó el Teatro Salón Cervantes

El Teatro Salón Cervantes era el escenario escogido el pasado viernes 8 de marzo para acoger el espectáculo ofrecido por las mujeres saharauis con sus 'Cantos y danzas Haul'. Este espectáculo con el que disfrutaron los numerosos espectadores que se dieron cita en el TSC, estaba enmarcado dentro del programa de actividades organizado por la concejalía de la Mujer y el Centro Asesor de la Mujer de Alcalá de Henares, para celebrar el Día Internacional de la Mujer.

La música Haul fue la protagonista en el Teatro Salón Cervantes en el Día Internacional de la Mujer, una música conservada por las tribus del desierto saharaui como su tradición más preciada y transmitida en buena parte por sus mujeres, cantantes, bailarinas y percusionistas. Un baile y un cante muy diferente al del resto de países del Magreb en el que denuncian la situación que vive el pueblo saharaui, a la vez que muestran sus costumbres más arraigadas.

La música saharaui, como así quedó patente en Teatro Salón Cervantes a través de los artistas que se dieron cita sobre el escenario, se basa en siete gamas o escalas que se pueden asociar al concepto occidental del modo, con cinco ritmos básicos que se encadenan respetando los nexos establecidos. El carácter inestable de afinación de una de las cuerdas de la guitarra, la tercera, es lo que produce una riqueza imperfecta y una concordancia modal entre la voz y el instrumento. La enorme variedad ornamental del instrumento constituye frecuentemente un obstáculo serio para determinar el modo tal y como se entiende en Occidente. Por este motivo y en distintas ocasiones durante el concierto, la pausa entre tema y tema se extiende, a consecuencia de que los músicos deben afinar la guitarra de manera diferente según el tema a interpretar.

Los temas de la música saharaui suelen comenzar con una introducción instrumental que sirve para establecer el modo y que abre paso a una parte de voz sin ritmo, que ayuda al cantante a colocarse en situación. A esto le sigue un diálogo entre la voz y el instrumento, hasta que el Tebal, que maneja los tambores, comienza a dibujar las partes fuertes del ritmo, regularizándose éste con el ritmo de las palmas de las acompañantes.

La inclusión de la guitarra eléctrica en el espectáculo fue una de las notas más llamativas del mismo, siendo esta inclusión en la música saharaui el producto del constante viajar de las generaciones jóvenes al extranjero, y la provisionalidad de su forma de vida por la situación del exilio.

El baile es la parte más diferenciada con otros estilos de países árabes. A diferencia de éstos, donde la cadera y la pelvis actúan como un elemento musical de percusión marcando los acentos rítmicos o poniendo el contrapunto a los otros instrumentos, en los bailes saharauis estos movimientos son más suaves y estilizados, siendo las manos y los dedos los que dibujan en el aire o sobre el cuerpo, el trabajo de la percusión, el carácter narrativo e incluso pedagógico del baile saharaui.

De esta manera y en el Día Internacional de la Mujer, quedó patente en el Teatro Salón Cervantes la importancia de la mujer saharaui, una mujer que ha bailado siempre, y que ni la guerra ni el exilio han conseguido que dejara de hacerlo. En plena confrontación el baile fue utilizado como elemento pedagógico para expresar el dolor, trasmitir la solidaridad, propagar la necesidad de resistir a la agresión, y unir al pueblo en la lucha colectiva.

Allí nos dejamos mucho arte y una invitación para volver

La Asociación Mujeres de Alcalá, en Toledo

Grupo de viajeros ante el Palacio Arzobispal

El día 2 de marzo, a las 8 de la mañana, 97 socias de la Asociación Mujeres de Alcalá salimos hacia Toledo, en dos autobuses, a pasar el día. Un día que contra el pronóstico meteorológico, resultó soleado y primaveral.

A las 10'00 horas nos encontramos con nuestra guía, Rocío, para comenzar la visita con una panorámica en autobús en torno a la ciudad, pasando por los cigarrales –casas solariegas típicas de Toledo–.

Por las escaleras mecánicas llegamos a las estrechas calles y por éstas a la plaza del Cardenal Siliceo donde está ubicado el colegio de Doncellas Nobles. Seguimos hasta la iglesia de Santo Tomé para ver su famoso cuadro. Nuestra guía nos informa sobre los restos del conde de Orgaz puestos en una tumba a los pies del cuadro. Por el barrio judío llegamos a la sinagoga de Santa María la Blanca. En el mismo barrio judío se levantó la iglesia de San Juan de los Reyes, construida por orden de los Reyes Católicos para celebrar la batalla de Toro sobre los portugueses en 1476 y para ser sepultados en ella; al ser reconquistada Granada prefirieron esta ciudad. La iglesia se llama de San Juan por la devoción de la reina a este Santo. El claustro bajo es un encaje en piedra, diferente en cada ventanal; el claustro alto tiene un artesonado mudéjar y las iniciales del escudo de armas de los reyes Isabel y Fernando, que se repiten de un extremo a otro.

El paso siguiente es la plaza Mayor. Aquí nos paramos más tiempo ante el palacio arzobispal de los siglos XVI y XVII y la catedral. Nos dirigimos a la puerta Llama para la visita a esta riquísima catedral que tantos tesoros artísticos guarda. En esta ocasión encontramos en principio la sala del tesoro: aquí hay mucho y yo decido pararme ante la nave relicario de Santa Leocadia que contiene la tibia de esta santa; la biblia de San Luis, la cruz pintada por Fray Angélico del siglo XVI, la cruz pectoral legada por el papa Juan XXIII, la nave-joyero gótica hecho en plata y cristal de roca que perteneció a Juana la Loca y, cómo no, la Custodia, que es el tesoro más grande de la catedral.

El siguiente paso es la capilla de la Descensión y el coro. Aquí la atención se centra en las tallas del respaldo de la sillería donde se describen escenas de la rendición de Granada, la reja plateresca y la hermosa imagen gótica de la Virgen Blanca del siglo IV. Frente al coro está la capilla mayor con su altar de madera tallada, dorada y policromada. En él se representan escenas de la vida de Jesucristo. Su belleza es impresionante. Se construyó por orden del Cardenal Cisneros. En el deambulatorio encontramos otra de las maravillas de la catedral: el trasparente. Un buen rato nos paramos a contemplar esta belleza de ventanal abierto a principios del siglo XVIII. Seguimos hacia la sacristía. No nos queda mucho tiempo y nos paramos sólo ante una talla que representa a San Francisco de Asís realizada por Pedro de Mena, un cuadro del Greco –*Las lágrimas de San Pedro*–, *El Expolio*, –primer cuadro que este pintor realizó cuando llegó a Toledo– y la magnífica bóveda pintada al fresco por Jordán.

Al salir, mi amiga Amparo me toma de la mano y me conduce a la capilla de la Virgen del Sagrario, patrona de Toledo, donde están los restos de San Bernardo, acabando así la visita a esta inmensa catedral que guarda tesoros para volver una, dos o tres veces más y nunca acabaríamos de ver y admirar arte e historia.

Dos horas para comer y reponer fuerzas. El paso siguiente es la Casa y Museo de El Greco. Vemos el apostolado compuesto por trece cuadros, el plano de Toledo, donde se ve al hijo de El Greco y la casa.

Callejeando llegamos a la calle del Comercio. De ésta a la Plaza de Zocodover. Nos paramos ante el Arco de la Sangre, donde se ajusticiaba a los criminales. Por la Cuesta de las Armas, disfrutando un espléndido panorama de la Vega.

En la Puerta de Alfonso VI nos esperan los autobuses para regresar a Alcalá, sabiendo que en Toledo nos dejamos mucho arte y una invitación para volver.

Patrocinio MARTÍNEZ GARCÍA

Estrella Casero, directora del Aula de Danza de la universidad. A la derecha, público asistente al acto.

Ocho países Iberoamericanos participarán en estas jornadas en las que están programadas muchas actividades

II Encuentro Iberoamericano de Mujeres en el Arte

La Universidad de Alcalá y la Casa América acogerán, a lo largo del mes de marzo, el II Encuentro Iberoamericano de Mujeres en el Arte, dedicado a Estrella Casero, directora del Aula de Danza de la Universidad de Alcalá. Su inauguración tuvo lugar el viernes 8 de marzo en el Paraninfo de la Universidad de Alcalá. El acto lo presidieron el vicerrector de la UA, Eladio Montoya; el director del instituto de México en España, Alejandro Aura; la vocal de la Asociación Euterpe de Música y Mujer, Mar Gutierrez; y la representante del colectivo de mujeres en la música, Leticia Armijo. Ocho países iberoamericanos participarán en estas jornadas.

La Universidad de Alcalá, la Casa de América, el Instituto de México, la Asociación Euturpe Música y Mujer, el Colectivo de Mujeres en la Música A.C. y la Coordinadora Nacional de Mujeres en el Arte (ComuArte) han organizado, entre el 8 y el 15 de marzo, el II Encuentro Iberoamericano de Mujeres en el Arte, dedicado a Estrella Casero, bailarina, investigadora, coreógrafa y directora del aula de Danza de la Universidad de Alcalá. Ocho países iberoamericanos participarán en estas jornadas en las que están programados ocho conciertos, espectáculos de danza, mesas redondas, conferencia y una gran exposición.

Las actividades previstas comenzaron el viernes 8 de marzo, con la inauguración del encuentro coincidiendo con el Día Internacional de la Mujer. Por la tarde tuvo lugar la primera mesa redonda multidisciplinar, en la Sala de Conferencias Internacionales del Rectorado de la Universidad de Alcalá. Se inauguró una exposición de obra plástica de pintoras y escultoras iberoamericanas, entre las que destacaban Ouka Lele, Morgana Vargas Llosa o Claudia Odette, entre otras, el mismo viernes en el colegio de San José de Caraciolos de la Universidad de Alcalá.

Desde el sábado 9 de marzo hasta hoy 15 de marzo, a las 18:00 horas en el Salón Bolívar de la Casa de América, se desarrollará el programa de actividades del II encuentro Iberoamericano de Mujeres en el Arte.

Estrella Casero, que actualmente se dedica a la investigación y ya no da clases de danza, realizó unas declaraciones a PUERTA DE MADRID: "Cuando me dijeron que este encuentro iba dedicado a mí, me llevé una gran sorpresa, era algo que no esperaba. Espero que se realicen muchos encuentros más y que se vaya fructificando poco a poco este hermanamiento de España con Iberoamérica. El aula de danza va muy bien, tenemos 1.200 alumnos, quizás más de los que necesitábamos. Yo llevo bailando aproximadamente 35 años. Danza Española. Actualmente me dedico a la investigación, hace ya años que uno crece, se vuelve mayor y no puede bailar. Antes daba clases pero tenía muchos viajes con mi nuevo trabajo, y dejar a los alumnos sin atender cada dos por tres no me parecía bien. Por eso dejé de dar clases. Quizá más adelante vuelva a dar clases, no lo sé".

Tratamientos Anticelulitis

Activos y Eficaces
contra la acumulación de grasas

Contribuyen progresivamente
a reducir adiposidades

Clínica San Nicolás

Avda. de Guadalajara, 34 - Tlf.: 91 889 20 45 - 91 881 24 93 - Fax: 91 881 24 93
ALCALA DE HENARES

La concejal de Mujer, Magdalena Moreno, entrando en meta

Más de un centenar de féminas participaron en la carrera que ponía fin a los actos con motivo del Día internacional de la mujer

La mujer alcalaína recortó una 'milla más hacia la igualdad'

Por tercer año consecutivo la ciudad complutense ha vivido la Semana dedicada a la mujer, una semana celebrada con motivo del Día internacional de la Mujer y en la que han tenido lugar diversas y numerosas actividades en las que los colectivos femeninos de Alcalá de Henares han tenido un papel importante. Una Semana de la Mujer que ha estado organizada por la concejalía de la Mujer y por el Centro Asesor de la Mujer.

El pasado domingo 10 de marzo la tercera edición de la Semana de la Mujer llegaba a su fin con la ya tradicional carrera denominada 'Una milla más hacia la igualdad'. Allí se daban cita más de un centenar de mujeres que quisieron dejar patente la igualdad existente entre ambos sexos. A las 11 en punto de la mañana partían desde la puerta de la Ciudad Deportiva del Val en presencia del alcalde, Manuel Peinado, quien quiso acompañar en la salida de este acto que ponía el punto y final a una semana organizada con motivo del Día internacional de la Mujer.

Entre las participantes no faltaron un año más a la cita las concejalas del partido popular Amparo Moriche y Mª Aurora Giralde, así como la concejal de la Mujer Magdalena Moreno, quien al final de la prueba y a pesar de entrar entre las últimas participantes, se mostraba muy satisfecha. "Estoy encantada y creo que ha sido el mejor año que hemos hecho las jornadas. Aunque se ha podido comprobar que he llegado la última, también es claro que esto no es una carrera competitiva porque, si no, tendríamos que estar demostrando todo el año que era la más guapa, la más rápida y la mejor. Eso sí, he llegado sin hacer trampa, he venido con una compañera del partido popular amiga mía y hemos llegado encantadas de la vida. Ha sido un día estupendo y la participación ha sido muy numerosa".

Magdalena Moreno valoró muy positivamente esta edición de la Semana de la Mujer

Magdalena Moreno valoró

El alcalde de Alcalá presenció el pistoletazo de salida

Amparo Moriche y Mª Aurora Giralde durante el recorrido

muy positivamente esta tercera edición de la Semana de la Mujer en la ciudad complutense. "Habrá que sentarse y hacerla, pero yo creo que es muy positiva, y sobre todo doy mi agradecimiento a todas las mujeres y asociaciones de mujeres. Estoy convencida que contando con todas las mujeres y con todos los ciudadanos en general es como se hacen las cosas. Creo que no se puede hacer nada sin contar con los ciudadanos, hombres y mujeres, y el ejemplo está con mi compañero de Turismo, que cuenta con la participación de los ciudadanos y dicen que no quieren la torre y tienes que saber que no la quieren".

La concejala de Mujer concluyó con su deseo para una definitiva igualdad entre hombres y mujeres. "Me gustaría que desapareciese la violencia y con estas jornadas sobre todo lo que se busca es que se unan todas las mujeres, que participen y que las asociaciones de mujeres acudan y se conozcan entre ellas, y que tengamos un fin común, no en contra de los hombres, sino reivindicando todas juntas. Ese era el fin de estas jornadas, agrupar a todas las mujeres con un fin común y yo creo que lo hemos conseguido".

GR MOTOR, S.L. Ctra. Madrid-Barcelona, km.28.200 (Pol. Ind. Mapfre). 28806 ALCALA DE HENARES. Tel. 91 877 59 50
www.grmotor.com

El PP no estaba de acuerdo con el programa de la Semana de la Mujer

Amparo Moriche: "Las jornadas que se han hecho son para un pueblecito de 1.000 habitantes, no para una ciudad como Alcalá"

La concejala del Partido Popular Amparo Moriche criticó la Semana de la Mujer. Según el PP, el alcalde mostró desinterés en esta semana y, además, las actividades programadas no eran dignas de Alcalá de Henares. El PP sugirió unas alternativas para las jornadas al año que viene.

Amparo Moriche dijo que el PP tiene un criterio totalmente diferente al del PSOE. Según Moriche, en esta edición la concejala de Mujer los ha sorprendido con una bonita jornada: "No ha faltado ningún aliciente de los que el Movimiento destinaba a los eventos femeninos. Ha sido una jornada completita: pañitos de ganchillo, macram, bailes, folklore clásico, saraos turísticos. Ha sido una jornada sin un objetivo y sin ningún criterio unificador. Sin una temática que vertebre todas las actividades, la concejalía se ha dedicado más que nada a justificarse. A rellenar las fechas con temas absolutamente manidos y faltos de interés en la actualidad para las mujeres. Unas jornadas que desde el PP creemos que estarían bien para un pueblecito de 1.000 habitantes, que comienzan a enterarse ahora de lo que son los planes de igualdad, pero no para una ciudad con una trayectoria como Alcalá. A estas alturas este tipo de actuaciones resulta insultante para las mujeres de nuestra ciudad".

El PP empieza su crítica con el discurso del alcalde. Moriche dice que Peinado les plantificó un discurso enmarcado en la desidia y en el desinterés que le producía el asunto: "Estuvo fuera de tono y resultó una lamentable exposición de los típicos tópicos machistas para las mujeres que le escuchaban. Las conferencias programadas fueron más de lo mismo, la cuestión de la historia y la charla de la política. Temas no carentes de interés, pero que son nuevamente más de lo mismo. Lo peor de todo es que tienen un sentido de relleno sin criterio. Si analizamos el intercambio de las asociaciones, desde el PP pensamos que quedó en un sarao turístico. Bien planteados, estos encuentros entre asociaciones tienen un sentido, si hay un análisis de debate como se ha hecho en otras ocasiones, pero ahora ha sido más una *tourné* que nos parece más propia de la sección femenina que de una concejala socialista".

Moriche también criticó "las Jornadas de Dinamización, a cargo de una amiga de la directora del centro, que el año pasado vino cobrando y este año ha vuelto a venir".

Amparo Moriche, concejal del Partido Popular.

La concejal del PP dice que ellos no están en contra de las dinamizaciones, actividades que se vienen ejerciendo en el centro, puesto que hay dos agentes de igualdad que las imparten, porque es una transversal de la propia concejalía y que tienen un sentido y no entienden que tenga que venir una persona de fuera. Lo entienden como "un amiguismo más, a los que están acostumbrados". Moriche quiso criticar también el enfoque de las actividades dirigidas a las mujeres, que han sido a las asociaciones de mujeres, y que lógicamente es el 1% de las mujeres de esta ciudad; dice que no han tenido la amplitud que tenían que haber tenido, para todas las mujeres de Alcalá: "Este colectivo sabemos que tiene que estar atendido y mimado, pero sólo representa el 1% de las mujeres de esta ciudad. Si todas las actividades han sido un ejemplo de anacronismo y falta de criterio, la obra de teatro se llevó la palma. Una obra ambientada en la Segunda República, con unas situaciones que no reflejan la problemática actual de las mujeres, y además era un canto a la desesperanza. Me gustaría preguntar a la concejala que, con un presupuesto que tiene de 1.307.469 euros, ¿en qué se invierten?", dijo Amparo Moriche a este semanario.

El PP quiere dar alternativas, no sólo quiere ser crítico. Ellos hubieran hecho una jornada con mesas de debate: "Una muy importante hubiera sido una mesa sobre empleo, hablaríamos de las barreras que tienen las mujeres a la hora de trabajar. Otros temas hubieran sido *Mujer Inmigración* y *La conciliación familiar y laboral*. Las que damos a luz somos nosotras, las que cuidan de los mayores somos también nosotras, aunque trabajemos", dijo Moriche, y añadió que ellos hubieran hablado de la nueva ley que el gobierno ha puesto en marcha, así como una mesa donde escucharían a los jóvenes, que según Amparo son quienes tienen la respuesta de 'Hacia donde vámos...'. Por último, el PP hubiera puesto una mesa sobre salud, sobre la anatomía femenina: "Cambios hormonales, menopausia, cáncer de mama, dan a luz, tienen el periodo... El PP espera que al año que viene la concejala sea más seria a la hora de hacer estas jornadas".

MANCHALAN, S.A.

Centro Especial de Empleo,

NECESITA PERSONAL

CON DISCAPACIDAD FÍSICA O SENSORIAL

para trabajar en la planta situada en el Polígono Industrial Nuevo de Cabanillas del Campo (Guadalajara). La retribución bruta anual (después de superado el período de prueba) es de aproximadamente 9.850 Euros anuales.

Enviar Curriculum, fotografía reciente y copia del certificado de discapacidad (indispensable) emitido por el INSERSO o Consejería de Bienestar Social a:

MANCHALAN, S.A. - Avda. Castilla la Mancha, 11
19171 Cabanillas del Campo (Guadalajara)

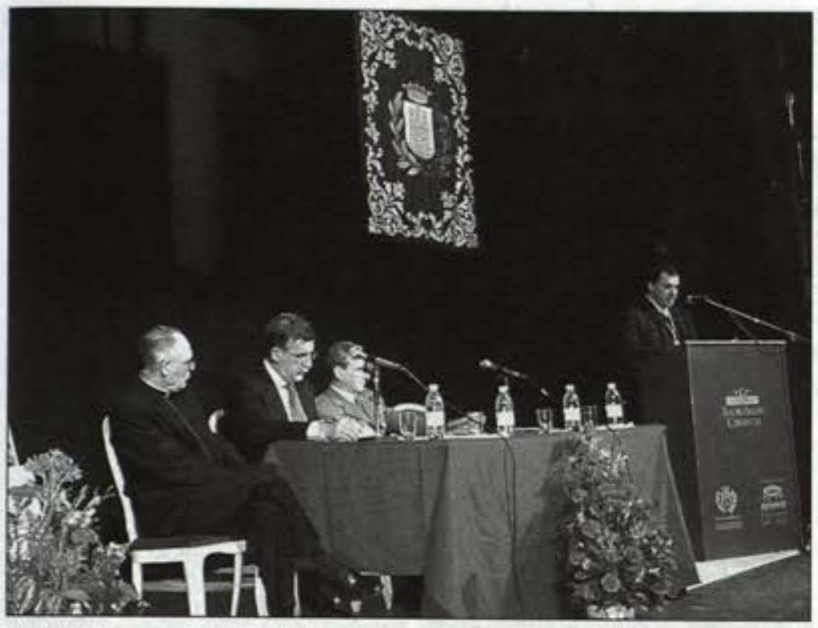

Durante el acto tenía lugar la presentación del cartel y del programa del 2002

El general Sierra Tabuenca pregonó la Semana Santa alcalaína

Con adelanto sobre la fecha habitual en pasados años, el domingo 10 de marzo tenía lugar en el Teatro Salón Cervantes el pregón de la Semana Santa 2002 de Alcalá de Henares, un pregón que corrió a cargo del general ex-jefe de la Brigada Paracaidista, José Sierra Tabuenca. Durante el acto también tenía lugar la presentación del cartel y del programa que la ciudad complutense vivirá durante la Semana de la Pasión.

Con la presencia de los directivos de las distintas cofradías de la ciudad complutense y en compañía de mandos militares entre los que destacó el actual jefe de la Brigada Paracaidista, el general Gómez Hortigüela, se daba la salida a la Semana Santa alcalaína, que un año más intentará brillar con luz propia. Entre los presentes también se encontraban varios miembros de la corporación municipal encabezados por su alcalde, Manuel Peinado.

Pero el protagonista de excepción del acto, en el que se hacía la presentación del cartel anunciador y del programa de la Semana Santa, fue el general José Sierra Tabuenca, quien a pesar de abandonar el mando de la BRIPAC el pasado mes de septiembre, aún sigue muy relacionado con la ciudad complutense. El general Sierra fue el encargado de pregonar de manera muy emotiva y brillante una Semana Santa que sin duda estará llena de pasión. En su pregón Sierra quiso hacer un repaso de la historia bíblica, remarcando también la importante labor de las cofradías existentes en la ciudad complutense.

A la conclusión del pregón, el general José Sierra, quien recibía numerosas muestras de cariño y felicitaciones por su discurso, era obsequiado de manos del presidente de la Junta de Cofradías Penitenciales de Alcalá de Henares, José Alberto Gómez, con una placa conmemorativa de un acto en el que el general tuvo un gran protagonismo.

El general ex-jefe de la Brigada Paracaidista, José Sierra Tabuenca, recibió una placa conmemorativa del acto de manos del presidente de la Junta de Cofradías Penitenciales de Alcalá, José Alberto Gómez

El ex-jefe de la BRIPAC declaró que este nombramiento de pregonero y el posterior pregón en el TSC fue muy emotivo. "Para mí ha sido muy emotivo, puesto que quizá la ciudad de Alcalá de Henares está igualando todo el tiempo que estuve en mi tierra de origen. Aquí he estado 19 años y de Aragón salí con 20, y para mí Alcalá significa mucho, igual que en todas las ciudades por las que he pasado, pero aquí es donde mayor tiempo he pasado y eso se nota".

Para el general Sierra la Semana Santa es una semana también muy emotiva y llena de recuerdos. "La Semana Santa por la edad que tengo, en mi juventud era una semana de recogimiento en la cual era difícil el oír una música que no fuese sacra o clásica, y todas las cosas que se viven de joven es muy difícil que no hayan dejado un poso importante, y la Semana Santa en mí iba más a lo religioso que a lo banal y mundano de ir a playas o de aprovechar unas vacaciones por el mero hecho de descansar".

Con este nombramiento, el general ha vuelto a notar el cariño que se le tiene en la ciudad complutense. "Así lo entiendo, porque la verdad es que ya son cinco meses lo que hace que había roto la relación oficial con la ciudad, no la real, puesto que raro es la semana que por una cosa o por otra no aparezca por aquí. Como ya todo el mundo sabe, tengo aquí un hijo casado y es raro el viernes que no vengo a cenar y ver a mi nieta".

A pesar de todo el pregonero no podrá disfrutar de la Semana Santa alcalaína como le hubiera gustado. "Menos de lo que hubiese deseado como pregonero. Cuando se me comunicó lo del pregón, yo ya había adquirido unos compromisos con otras cofradías a las que también estoy relacionado, como es la de Álora en Málaga, que está íntimamente ligada a la BRIPAC, hasta tal punto que de los 48 años de existencia de la BRIPAC, a Álora se ha ido durante 46. Ya estaba comprometido para el jueves, viernes y sábado allí en Álora, no como general, sino simplemente como cofrade, y cuando me comunicaron que iba a ser pregonero sentí muchísimo el no poder atender a toda la Semana Santa, pero sin ninguna duda todos los actos hasta el miércoles incluido, espero venir, participar y vivirlo con intensidad, y en la madrugada del jueves me iré para llegar al mediodía a Málaga".

El general concluyó con su deseo para la Semana Santa que está a punto de comenzar. "Lo he expresado en mi pregón, y es que haya sobre todo reconciliación, que todo el mundo trate de buscar el ayudar más al prójimo, sobre todo a ese prójimo que a veces está más necesitado que los demás, y que seamos solidarios con todos los problemas que tiene la humanidad".

En Alcalá se entregará una Copa de España el sábado 17 de marzo.

Presentación de la IV edición del Premio Macario

Un año más se celebra el Gran premio Macario que se consolida como una de las pruebas referentes de la Copa de España de ciclismo en las categorías Elite y Sub-23. El concejal de Deportes, José Luis García Pezuela, acompañado de Miguel Ángel Llorente y Luis Sánchez Trillo se reunieron en la sala de prensa del ayuntamiento el martes 12 de marzo para presentar la IV edición del Premio Macario.

El Gran Premio Macario celebra su IV edición. Con este premio Alcalá de Henares se convierte en una de las ciudades que tiene el honor de disfrutar de una carrera en la que está en juego una Copa de España. El recorrido para los participantes será de 163 kilómetros. La carrera tendrá lugar el domingo 17 de marzo a las 9:00 de la mañana. Para el acceso de salida los procedentes de Alcalá de Henares y Torrejón saldrán N-II dirección Madrid; los procedentes de Madrid saldrán de la N-II dirección Alcalá; los procedentes de N-I, A-6, Colmenar, Plaza Castilla y saldrán de la M-40 dirección Sur; y los procedentes de la A-3, N-IV, N-V, N-401 saldrán de la M-40 dirección Norte. La llegada será a las 13:00 horas en la Plaza de Cervantes de Alcalá de Henares.

Miguel Ángel Llorente explicó por qué empezó el premio Macario a PUERTA DE MADRID: "Hace dos años cumplimos nuestro 50 aniversario como empresa y hemos hecho mucha promoción del ciclismo a través de equipos, hemos estado con la Federación Española. Teníamos ilusión por hacer una carrera de prestigio y por eso fue la idea de crear el Premio Macario. Ya estamos en la IV edición. Cuando le propuse esto al Club ciclista Iplacea encontré toda clase de facilidades con ellos y con el ayuntamiento de la ciudad complutense. Hay que ganarse el derecho de ser carrera de Copa de España. Esto se hace teniendo una buena organización, haciendo una buena carrera, teniendo un buen marco, como es en este caso Alcalá de Henares, esto es lo que hace que la carrera sea copa de España. El ciclismo por desgracia se nutre a base de espónsor. No es un estadio de espectadores que paguen, el dinero tienen que ponerlo entidades privadas como nosotros, o públicas como es el ayuntamiento. Me gustaría que esta prueba siempre se quedara aquí en Alcalá de Henares".

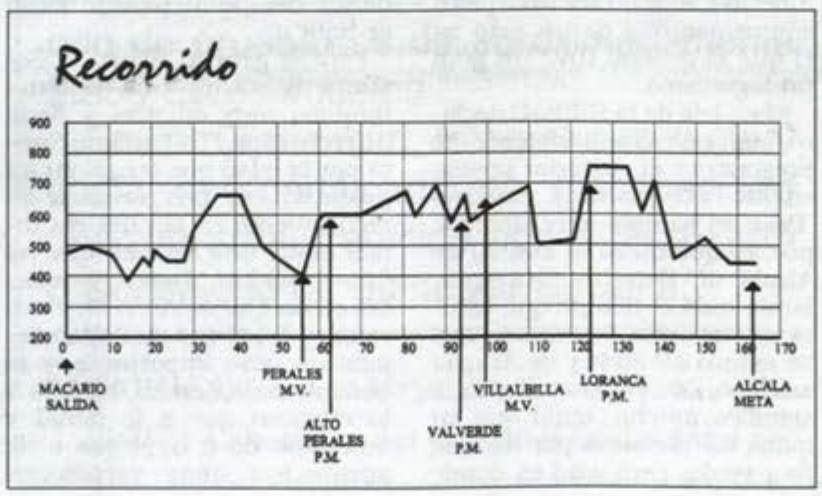

El concejal de Deportes, José Luis García Pezuela, realizó unas declaraciones, explicando la importancia que tenía este premio para la ciudad Complutense: "El ayuntamiento tiene un interés desmedido en que esta prueba se quede en Alcalá de Henares. Es de una importancia vital, no solamente por el desarrollo del ciclismo sino también por el gran resplandor que desprende esta prueba para gente de nuestra ciudad y gente que nos visita de fuera".

Luis Sánchez Trillo dirige el Club Ciclista Iplacea y quizá sea quien más interés tiene porque salga bien esta carrera: "Cada año al ser copa de España es una gran categoría. Los equipos están más interesados en participar. Estamos deseando que salga lo mejor posible para que se repita durante muchos años. Es inmejorable la organización. Cuando se organiza una prueba de esta categoría es la leche. Las entidades públicas se tenían que dar cuenta que los que estamos aquí estamos sin cobrar un duro. Deberían dar facilidades a la hora de buscar una cosa. Todos los años se ha tenido una oficina permanente en Torrejón, como soy alcalaíno he pensado que los equipos que vengan se den una vueltecita por Alcalá, vean que al día siguiente hay una prueba, y el ayuntamiento no te deja una habitación, ni una fotocopia, ni un fax. No le echo la culpa a Pezuela, pero sí al que lleva la sección de personal. Esto lo tengo que hacer en el portal de mi casa, y me gustaría que fuera de otra manera, y colaborara más el ayuntamiento. Esta prueba sale aproximadamente por 3.500.000 pesetas. Entre el espónsor y el ayuntamiento lo vamos arreglando pero todavía falta. Esta prueba es muy importante para Alcalá, y por eso creo que el ayuntamiento debería darnos más facilidades", expreso Luis Sánchez Trillo a PUERTA DE MADRID.

Jesús Sacido, líder de las metas volantes y premio de la montaña

Aproconsa en el VII Trofeo Junior de las 13 Villas de Logroño

Los corredores junior del equipo alcalaíno Aproconsa disputaron la primera etapa del VII Trofeo las 13 Villas, prueba que organiza el C.C. Murillense y donde la primera etapa fue en la localidad rionaja de Pradillo, estando en la línea de salida 70 corredores de equipos de La Rioja, Zaragoza, Valladolid, Navarra, y el equipo Aproconsa de Alcalá de Henares cuyos corredores hicieron un duro recorrido de 50 kilómetros, con los altos de Tomalas y el alto del Pantano.

La prueba la protagonizaron siete corredores desde el comienzo, estando en la buena dos corredores de Aproconsa, Alberto Blanco y Jesús Sacido, que le valió a Jesús, después de un gran trabajo, liderar las metas volantes y la montaña. Al final, el triunfo fue para Vicente Hernández (Cris Carreras - Zaragoza). Los corredores clasificados de Aproconsa fueron: 4°, Alberto Blanco y Jesús Salido, 7° a 15"; Jorge Hernández fue el 16° a 45"; 17°, Juan Carlos Fernández a 50"; Roberto Chapinal, 22°; y 28°, Jesús Bravo.

La clasificación por equipos la lidera el zaragozano Cris-Carrera, con Aproconsa en tercera posición, liderando las metas volantes y la montaña Jesús Sacido, de Aproconsa.

Las siguientes etapas serán el próximo día 17 en Nieva de Cameros, sobre una distancia de 70 kilómetros; y la tercera etapa el 24 de marzo en Pinillos, sobre 46 kilómetros. El primer sector y el segundo, una crono-escalada de 3 kilómetros.

Los corredores del equipo Aproconsa para la temporada 2002 son: Alberto Clemente, Julio A. Madrigal, Roberto Chapinal, Jorge Hernández, Ricardo Martínez, Alberto Blanco, Enrique Moreno, Juan C. Fernández, Jesús Sacido, Daniel Mujica, Adrián Mínguez, Jesús Bravo, Eduardo Sánchez, Salvador Hidalgo, Ángel Plata y Anabel Sánchez. Y sus directores: Pedro Hernández y Eduardo Sánchez.

CENTRO DE
FISIOTERAPIA
• MASAJE TERAPÉUTICO • ETC.
• DOLORES DE ESPALDA
• LESIONES DEPORTIVAS
• TRAUMATOLOGÍA
• ELECTROTERAPIA
• REEDUCACIÓN POSTURAL GLOBAL
Tratamiento personalizado
Avda. de Castilla, 13 - ALCALA
Teléf.: 91 881 73 51

Mendez
PRODUCTOS DE EXTREMADURA
Méndez
Nº 1 en productos Ibéricos de Extremadura
• CERDO IBÉRICO Y QUESOS VARIADOS
• BOLLERÍA Y VINOS DE LA TIERRA
Todos los miércoles
CARNE FRESCA DE MATANZA DE IBÉRICO
c/ San Vidal, 15 - Telf.: 91 883 66 70 - ALCALA DE HENARES

V Memorial Jesús Estrada

Los Sub-23 de El Olivar-Macario, en Puente Duero (Valladolid)

Los corredores del equipo alcalaíno Macario-El Olivar disputaron en Puente Duero (Valladolid) el V Memorial Jesús Estrada, prueba de carácter nacional donde se dieron cita 168 corredores elite y sub-23 de equipos de Madrid y Castilla-León, para hacer un recorrido de 138 kilómetros por las localidades de Puente Duero, Viana, Tudela de Duero (alto de la Parrilla, P.M.), El Portillo (P.M.), Mojadas, Viana (M.V.), Puente Duero, Serrada (M.V.), Tordesillas, Alto de Robledillo (P.M.), Simancas, Puente Duero, meta.

La prueba estuvo muy movida desde el comienzo donde se fue haciendo la selección del grupo principal, quedando en vanguardia setenta corredores donde respondieron los corredores de Macario-El Olivar Julio Cano, Fernando González, Luis Rebollar, Javier Mejías, Javier López, Diego Cunquero, Javier Cadero, Víctor Herrera y Sergio Díaz, estando en las demás escaramuzas del grupo principal.

En el sprint final, el vencedor fue Jesús del Nero, de Alcosto-Fuenlabrada, delante de José María Jiménez, también del Alcosto, haciendo tercero Iván Santos (Asómate a Valladolid), entrando 4° en exaequo cinco corredores alcalaínos: Diego Cunquero, Javier Cudero, Julio Cano, Luis Rebollar, Javier Mejías y Ángel Fernández, en un grupo de cuarenta corredores.

La montaña fue para Javier Gutiérrez (P.C. Chozas); las metas volantes para Julio García (Alcosto) y la clasificación por equipos para Alcosto-Fuenlabrada, haciendo 4° el equipo Macario-El Olivar.

REZA NUEVE AVEMARIAS

durante nueve días. Pide tres deseos, uno de negocios y dos imposibles. Al noveno día publica este anuncio y se cumplirán, aunque no lo creas.

S.L.G.

A pesar de no ser un partido brillante la Deportiva pudo acabar con una goleada aun más amplia

3-1, el Alcalá no falló ante el colista

RESULTADO: R.S.D. Alcalá, 3 (Nene, min. 5; Montero, min. 70; Turu, min. 90); Mensajero, 1 (Jorge, min. 66).
R.S.D. ALCALÁ: Leal, Javi López, Diego, Isaac, Nico, Tonín, Isach, Nene, Carrasco (Turu, min. 57), Suárez (Esaú, min. 46) y Montero (Fran, min. 81).
MENSAJERO: Emilio, Ceyre, Brenes, Jorge, Delfín (Giovanni, min. 53), Mere, Vinuesa (Yiyo, min. 62), Víctor (Josito, min. 84), Ayoze, Richard y Soriano.
ÁRBITRO: Felipe Rosón. Amonestó al local Nene y a los canarios Brenes, Jorge, Giovanni, Josito y Richard.
INCIDENCIAS. Unos 1.000 espectadores presenciaron el encuentro en el municipal del Val.

La Deportiva está a sólo un paso de conseguir su más inmediato objetivo en este su regreso a la división de bronce del fútbol español. Y así lo refrendaba el pasado domingo ante sus aficionados al derrotar, no sin sufrimientto en algunos momentos, al colista y ya casi descendido equipo canario del Mensajero.

A pesar del resultado, que se ampliaba en el tramo final del encuentro, el conjunto dirigido por Paco Gutiérrez volvió a demostrar una gran falta de acierto de cara a la portería contraria, en un partido en el que el marcador pudo reflejar al término del encuentro una amplia y comodísima victoria para los complutenses. Y no porque el juego del conjunto local fuera brillante, sino por las numerosas ocasiones de las que dispuso y no llegó a materializar.

En la primera parte y gracias al magnífico gol del extremo Nene, que volvió a demostrar una vez más su calidad y su velocidad por la banda izquierda, la Deportiva tuvo una cierta tranquilidad que sólo se vio tocada en saques a balón parado, en los que los canarios demostraron durante todo el partido su peligro. Tras el primer envite de los complutenses el partido se durmió con muy poco juego por parte de ambas escuadras.

La segunda parte comenzaba con renovados aires de los complutenses, quienes en los primeros cinco minutos contaron con hasta cuatro ocasiones en las botas de Montero y Esaú, que no estuvieron muy acertados. Aquí el juego alcalaíno se empezó a embarullar y fue cuando mayor peligro creó el equipo rival, que en el minuto 66 metía el miedo en el cuerpo a los alcalaínos al igualar la contienda. Pero el Alcalá supo reaccionar ante esta situación y primero Montero a los cuatro minutos y luego Turu, que se estrenaba como goleador con la camiseta alcalaína, en los minutos de descuento, encarrilaban el triunfo.

Con esta importante victoria el Alcalá se encuentra a tan sólo cuatro puntos de la línea marcada por su entrenador para conseguir la salvación matemática. Una salvación que cuando aún quedan importantes jornadas para la conclusión de la temporada, permitiría que el equipo se pudiera fijar un nuevo objetivo como es el de la lucha por meterse entre los equipos que en la próxima campaña jueguen la Copa del Rey.

Para ello y con anterioridad el Alcalá deberá luchar por conseguir tres nuevos puntos este fin de semana lejos del Val ante uno de los equipos de este grupo III que se encuentran en un gran estado de forma, el Getafe, quien en la última jornada sorprendía al Hércules en Alicante por 2-3.

Gutiérrez: "Hemos sacado un resultado muy importante para nosotros"

El técnico de la Deportiva, Paco Gutiérrez, reconoció al término del partido que el encuentro no había sido nada fácil. "Es respeto a todo el mundo y ya se ha visto que no ha sido un equipo fácil, aunque también es cierto que ha sido porque nosotros no hemos estado muy acertados de cara al gol, hemos metido tres goles pero hemos podido acabar 7-2".

El partido finalmente no se presentaba como se hubiera esperado, con un equipo canario encerrado buscando sus ocasiones a la contra. "Ha sido porque a los cinco minutos se ha abierto la lata, si no ya lo hubiéramos visto, ellos parapetados atrás con la gente alta que tiene, buscando segundas jugadas. Menos mal que hemos abierto el camino del gol a los cinco minutos, si no seguramente hubiera sido un partido difícil y nos hubiera costado muchísimo, porque ellos andan bien y son duros y agresivos. Luego lo que pasa es que se ha puesto el partido a nuestro favor, aunque como en Toledo no hemos sabido rematar".

A pesar de la superioridad complutense, una vez más a la Deportiva le tocó sufrir. "En la primera parte hemos jugado bien la primera media hora, hemos hecho aperturas a las bandas, hemos llegado, pero sobre todo en los primeros cinco minutos de la segunda hemos salido muy fuerte a buscar el segundo gol, no ha podido ser y ahí hemos empezado a sufrir".

Aunque Nene recuperó el nivel de partidos anteriores, Gutiérrez destacó la labor de todo el conjunto. "Todo el equipo en general ha estado muy bien, a excepción de los últimos quince minutos y a alguna parte de los 45 segundos minutos en los que nos descolocamos un poquito, el equipo ha estado muy bien y hemos sacado un resultado muy importante para nosotros".

El pésimo estado del terreno de juego volvió a no pasar desapercibido. "El campo está muy mal, lo que pasa es que hoy y a diferencia del otro día hemos tenido la oportunidad de jugar con balones un poco más largos, y así se nota menos el campo, pero cuando hemos querido jugar corto, incluso ellos en varios despejes han tenido

Paco Gutiérrez

fallos con despejes claros. El campo está muy mal, pero hoy marcando tan pronto hemos podido hacer un juego más largo y así se nota menos".

La permanencia está más cerca, pero ahora el equipo debe afrontar dos importantes encuentros en las próximas jornadas. "Ahora tenemos dos partidos de órdago, Getafe que ha sacado seis puntos en dos partidos muy difíciles y que nos va a recibir con una moral a prueba de bombas y luego tenemos al Hércules en casa. Si conseguimos puntuar en alguno de estos dos partidos yo creo que la salvación se puede dar ya por hecha, pero hasta que no tengamos el oso no vamos a quitarle la piel, porque fijaos lo que paso el miércoles en la copa, porque el fútbol es así de duro. A ver si tenemos 43 o 44 puntos y entonces ya pensaremos en otras cosas", concluyó el técnico de la Deportiva.

CLASIFICACIÓN

	J	G	E	P	F	C	Pt.
1. R. Madrid B	28	19	4	5	46	21	61
2. Valencia B	28	15	7	6	38	15	52
3. Atlético B	28	14	7	7	43	23	49
4. Toledo	28	13	10	5	38	19	49
5. Hércules	28	13	9	6	51	31	48
6. U. Las Palmas	28	14	6	8	45	37	48
7. Getafe	28	11	9	8	36	29	42
8. Alicante	28	11	8	9	41	36	41
9. Lanzarote	28	12	5	11	32	36	41
10. Conquense	28	10	10	8	33	31	40
11. ALCALÁ	28	9	12	7	33	33	39
12. Novelda	28	11	4	13	35	37	37
13. Castellón	28	8	9	11	29	36	33
14. Talavera	28	7	10	11	28	41	31
15. Playas Jandía	28	9	3	16	28	40	30
16. Vecindario	28	6	10	12	25	34	28
17. Alcorcón	28	6	10	12	22	36	28
18. Benidorm	28	6	9	13	25	37	27
19. Onda	28	6	5	17	29	54	23
20. Mensajero	28	4	5	19	20	51	17

José Manuel Morcuende, "Chava"

El filial complutense pagó cara su falta de acierto ante a la portería contraria

1-2, el Alcalá B no pudo ante un fácil rival

RESULTADO: R.S.D. Alcalá, 1 (Cristian, min. 60); Sorolla-Pozuelo, 2 (Checho, min. 20; Víctor, min. 93).
R.S.D. ALCALÁ B: Carlos, Ángel (Juanma, min. 46); Sergito, Israel, Dani, Sergio (Javi, min. 72), Mateo (Blanco, min. 85), Oli (Chino, min. 46), Cristian, Ignacio y Manu.
SOROLLA-POZUELO: Raúl, Borja (Juan, min. 83), Lorenzo, Luismi, Barbo, Richi (Lalo, min. 60), Salva, Checho (Víctor, min. 72), Mario (Jorge, min. 72), Puli y Fermín.
ÁRBITRO: Marín Castro. Amonestó a los locales Cristian y Manu. Por parte visitante vieron la cartulina amarilla Luismi, Lalo y Checho.
INCIDENCIAS: Partido disputado en el municipal del Val ante unos 200 espectadores.

El Alcalá desaprovechaba el pasado domingo 10 de marzo en el municipal del Val una inmejorable ocasión para haber aumentado su renta de puntos en este grupo I de la Regional Preferente.

El filial de la Deportiva se veía sorprendido por un fácil Sorolla Pozuelo que está luchando con uñas y dientes por eludir el descenso. Al igual que sus hermanos mayores, los jugadores del Alcalá B pecaron de inocentes de cara a la portería contraria, fallando numerosas y claras ocasiones de gol que finalmente pasarían una importante factura. No es la primera vez que esto le sucede al filial, que en las últimas jornadas no está muy acertado en su faceta goleadora.

En la primera mitad el equipo dirigido por José Manuel Morcuende 'Chava', no encontró su sitio sobre el terreno de juego del Val y más cuando se vio con el marcador en contra ya en el minuto 20. Con el 0-1 y a la espera de una reacción alcalaína se llegaba al descanso.

En la segunda parte el Alcalá buscó una mayor profundidad con la incorporación de Juanma y Chino. El filial estiró sus líneas y encontró su recompensa por mediación del goleador Cristian, que aprovechó un balón rechazado en el interior del área. Aquí el Alcalá volvió a bajar la guardia sin crear excesivo peligro. Cuando todo parecía predeterminado para el empate, llegó la sorpresa, con un gol de Víctor en el descuento que daba los tres puntos al equipo visitante.

Con esta derrota in extremis del equipo dirigido por Chava, cede una posición en la tabla clasificatoria, quedándose en la sexta posición del casillero con 40 puntos.

Este fin de semana el Alcalá B buscará nuevamente reencontrarse con la victoria y cosechar tres nuevos e importante puntos que lo mantengan en esa posición de privilegio que lo está llevando a no sufrir para conseguir la permanencia en la presente temporada, primer objetivo marcado para esta campaña. Así el filial de la Deportiva se enfrenta lejos de casa en la última jornada antes del pequeño parón con motivo de la Semana Santa, a uno de los filiales rojiblancos, el Atco. Aviación, que a pesar de estar luchando por los primeros puestos de la tabla, el pasado fin de semana caía derrotado por 2-1 ante el Pozuelo.

Las primeras semanas de ventas reafirman las buenas vibraciones dadas por la cuarta generación de este vehículo

El nuevo Seat Ibiza estuvo de fiesta

El último modelo de Seat Ibiza lanzado al mercado automovilístico está teniendo una gran aceptación entre los conductores, siendo muchos los que hasta el momento se han interesado por la que ya es la cuarta generación del Seat Ibiza, toda una referencia en su clase. Continuando con los actos de presentación del vehículo, el concesionario oficial de Seat en Alcalá de Henares, Talleres Hnos. Atienza (Vía Complutense, 98), organizaba el pasado 7 de marzo una fiesta en la Sala Nassau de la ciudad complutense.

Aperitivos, pasteles, buena música y diversión se unieron el pasado jueves en una discoteca alcalaína para celebrar la aparición del nuevo vehículo de Seat, un vehículo que ha levantado en sus primeras semanas dentro del mercado automovilístico una gran expectación. Allí se daban cita los responsables de Talleres Hnos. Atienza en compañía de sus clientes y amigos para dar la bienvenida al Seat Ibiza tras la presentación oficial que había tenido lugar en sus instalaciones de la Vía Complutense, 98 el pasado 23 de febrero.

Sus líneas estilizadas y compactas, con sus numerosas motorizaciones -entre las que destaca su motor diesel de 130 cv, el más potente de su categoría-, así como su amplio abanico de posibilidades para personalizar el vehículo, están llevando a que este nuevo Seat Ibiza haya llegado al mercado con una gran fuerza. Hasta el momento son muchas las visitas recibidas y las operaciones que el concesionario alcalaíno está cerrando desde su aparición en sociedad.

Una de las grandes novedades que están llevando al nuevo Seat Ibiza a ser todo un referente dentro de su clase, es que éste ha roto bastante con su línea anterior, apareciendo con una línea muy agresiva que sin embargo no llega a romper con los cánones establecidos en nuestro tiempo, estando provisto de los más avanzados sistemas de seguridad, tanto activa como pasiva.

Fútbol **Juvenil**

El juvenil de la Deportiva cosechaba tres importantes puntos ante un rival directo

2-1, el Alcalá toma un mínimo respiro

RESULTADO: R.S.D. Alcalá, 2 (Rober, min. 30 y Mena, min. 85); C.D. Leganés, 1 (De Lerma, min. 89).
R.S.D. ALCALÁ: Germán, Alfonso (Sergio de Luis, min. 55), Calleja, Raposo, Diego, Fuentenebro, Mena (Riki, min. 88), Roberto (Víctor, min. 78), Javi (Gerardo, min. 70), Rober y Álvaro.
C.D. LEGANÉS: Iru, Pedro, Carlos, Yosu (Rubén, min. 70), Lorenzo, (Alberto, min. 46), Cristóbal, Guti, De Lerma, Jorge (Marcos, min. 46), Tito y Santurino.
ÁRBITRO: Cuesta Ferreiro. Amonestó al visitante Iru.
INCIDENCIAS: Unos 200 espectadores en el velódromo municipal del Val.

El Alcalá ha cogido una pequeña bocanada de aire para afrontar este difícil envite que va a tener hasta el final de la temporada. A cinco puntos de los puestos de la permanencia y seis jornadas para el final de la liga es el balance que desprende el equipo juvenil de la Deportiva, del que tras el paso fulgurante del director deportivo del Alcalá, Ricardo Flores, por su banquillo, se ha hecho cargo el entrenador de categorías inferiores Antonio Murillo.

Y en la semana pasada el lema de 'entrenador nuevo, victoria segura', en esta ocasión si dio resultado y el Alcalá se impuso a su rival más directo por eludir el descenso de categoría, el Leganés, situado en la duodécima posición de la tabla con cinco puntos de ventaja sobre los complutenses.

En la primera parte y a base de balones largos y una fuerte presión, el Alcalá mostraba su mejor cara. Una actitud que llevó a los complutenses a abrir el camino del gol por mediación de Rober en el minuto 30.

Ya en la segunda mitad el Alcalá ampliaba su ventaja cuando tan sólo quedaban diez minutos para el final del encuentro, pero un postrero gol de los visitantes hizo pensar en lo peor viendo la trayectoria del equipo en muchos encuentros en los que ha perdido puntos en los últimos instantes. Pero en esta ocasión no fue así y el Alcalá cosechaba tres importantes puntos que aun le permiten soñar con la permanencia.

Con este mínimo aliento tomado por los complutenses, el equipo juvenil de la Deportiva tiene ahora unos días de descanso para afrontar el tramo final de la liga con todas las fuerzas necesarias para conseguir ese milagro que aún es accesible y que sería el mantenerse en la máxima categoría nacional del fútbol juvenil. La competición en este grupo V de la División de Honor se reinicia tras una semana de parón el próximo 24 de marzo. No será un partido nada fácil para las expectativas complutenses, ya que los de Murillo tendrán que enfrentarse fuera de casa al Alcázar, que a pesar de caer derrotado en la última jornada ante el Alicante, fue durante muchas jornadas la sorpresa del campeonato.

CLASIFICACIÓN

	PT.	J.	G.	E.	P.	G.F.	G.C.
1 Atlético	53	24	16	5	3	60	18
2 R. Madrid	50	24	15	5	4	65	28
3 Murcia	43	24	13	4	7	46	31
4 Toledo	42	24	12	6	6	50	35
5 Rayo	42	24	12	6	6	48	36
6 Levante	42	24	12	6	6	45	35
7 Las Rozas	40	24	10	10	4	40	26
8 At.Madrileño	36	24	11	3	10	49	34
9 Alcázar	36	24	10	6	8	36	28
10 Alicante	36	24	9	9	6	35	32
11 Kelme	30	24	8	6	10	43	50
12 Leganés	28	24	8	4	12	50	50
13 ALCALÁ	23	24	6	5	13	29	47
14 Conquense	19	24	6	1	17	29	69
15 Roma	10	24	2	4	18	25	86
16 Coslada	6	24	2	0	22	27	72

Torneo Escolar

La semana pasada a través de esta página se informaba de la conclusión del Torneo Escolar al tiempo que se hacía pública la clasificación provisional en las categorías de prebenjamín, benjamín y alevín; esta semana y como continuación a dicha información se hacen, igualmente, públicas las clasificaciones en las restantes categorías, habiendo quedado éstas establecidas del siguiente modo:

Cadete femenino: No hay participantes.

Cadete masculino: Sergio Salgüero, Jaime Palero. Al existir sólo dos participantes ambos están clasificados para la fase final.

Categoría infantil femenino: 1ª, Laura Collado, 5 puntos (benjamín); 2ª, Sara Vázquez, 5 puntos (infantil); 3ª, Marival Bolívar, 4 puntos (alevín); 4ª, Lucía Cardoso, 3 puntos (alevín); 5ª, Paloma Cabrero, 3 puntos (alevín). En este grupo están englobadas las categorías de benjamín, alevín e infantil.

Categoría infantil masculino: 1º, Alejandro Valbuena, 6 puntos; 2º, David García, 4,5 puntos; 3º, Víctor Valderrama, 4 puntos; 4º, Adrián Gallego, 4 puntos. Éstos serán los cuatro representantes de Alcalá en la fase final que tendrá lugar en Rivas durante los días 13, 14, 20 y 21 del próximo mes de abril.

Torneo Social

El pasado viernes se disputó la sexta ronda del torneo social 2002, tras la cual y a falta de una sola ronda todo parece estar ya decidido en cuanto a los puestos de honor, si bien será en esta última ronda en la que se decidirá el orden final de los tres ganadores. El enfrentamiento más interesante es el de Andrés Manzanares y Jorge Franco, primero y segundo clasificados. En cuanto a los participantes en categoría infantil hay 4 jugadores con opciones de quedar primero en su categoría: Adrián Gallego, David García, Víctor Pastor y Víctor Valderrama.

Liga Madrileña

El domingo 10 de marzo se disputó la undécima ronda de la Liga Madrileña y, a falta de sólo dos jornadas más, todo parece ya estar decidido, al menos en lo que respecta a los equipos alcalaínos.

Los resultados fueron los siguientes: Vallecas Villa, 2'5 - Alcalá A, 3'5; Alcalá B, 1 - Ci-san-pa, 5; Pegaso, 5'5 - Alcalá C 0'5; Alcalá D, 3 - Barajas, 3; Barajas, 5 - Alcalá E, 1; Alcalá G, 3 - Amistad de Canillejas, 3.

Como puede apreciarse, fue una jornada desastrosa para varios equipos que cayeron derrotados por abultados marcadores. Tal es el caso del Alcalá C, que sucumbió por un rotundo 5.5 a 0.5 frente al líder de la segunda división, el Pegaso. Este club es uno de los históricos de la liga, un fuerte equipo que el año pasado descendió a segunda división y que este año se perfila como campeón de su grupo, lo que lo situará de nuevo en la primera división.

El local de juego del Pegaso es uno de esos sitios donde el tiempo parece haberse detenido, es un lugar tranquilo y apacible donde jugar al ajedrez se convierte en un auténtico placer, ello aunque se pierda, como fue el caso.

A continuación se reproduce la única partida en la que se logró puntuar; menos mal que fue en el primer tablero y frente a un gran jugador.

		A15
□	**Sancho, A.**	**2210**
■	**Recuero, R.**	
Liga 2002 (11)		2002

1.c4 e6 Opening = English **2.g3 ♘f6 3.♗g2 c5 4.d3 ♗e7 5.♘f3 ♘c6 6.0–0 0–0 7.♖e1 d5 8.e3 dxc4 9.d4 cxd4 10.exd4 ♗d7 11.♘c3 ♖c8 12.♘e5 a6** Cubre b5 **13.a4 ♘a5 14.♗g5 ♗c6 15.♘xc6 bxc6 16.♗e3 ♘d5 17.♕g4 ♗f6 18.♘e4 ♘xe3∓** [18...♖b8 19.♖ab1∓] **19.♘xf6+ ♕xf6 20.fxe3 ♕g6 21.♕h4 h6 22.♗e4 ♕g5 23.♕xg5 hxg5 24.♖ac1 ♖c7 25.♖f1 ♖b8 26.♖c2 ♖b4 27.♖cf2 f5∓** [27...♖cb7!? 28.♖b1 f5 29.♗g2 c3–+] **28.♗b1 ♖xa4∓** [28...♖cb7 29.g4 g6 30.gxf5 exf5 31.♗xf5 gxf5 32.♖xf5–+] **29.g4 g6 30.e4 f4 31.e5 ♔g7 32.h4 ♘b3 33.hxg5 ♘xd4 34.♖d2** y en este punto se acordaron tablas, dado que el resultado de la partida era ya irrelevante en el cómputo total del encuentro a lo cual hay que añadir que la ventaja de las negras solo podía imponerse en un largo y muy complicado final

½–½

Núm. 20. El arte de la composición

La composición, también denominada estudio artístico, es en verdad puro arte. René Mayer, autor de "El Cuadrado Mágico" define al compositor como un auténtico mago del tablero capaz de crear posiciones de solución aparentemente imposible. Crear una composición puede llevar días e incluso meses de arduo trabajo, por eso no se desespere si no es capaz de resolver, a primera vista, el problema planteado.

En el arte de la composición hay escuelas de maestros; la principal escuela es la rusa y entre los más destacados maestros cabe citar a Alexey Troitsky así como A. Kubbel.

La posición que refleja el diagrama no es una composición sino que se trata de una partida real, aunque por su belleza y dificultad es digna del mejor de los estudios. Para quien le interese señalar que la partida se disputó en Helsinki en 1967.

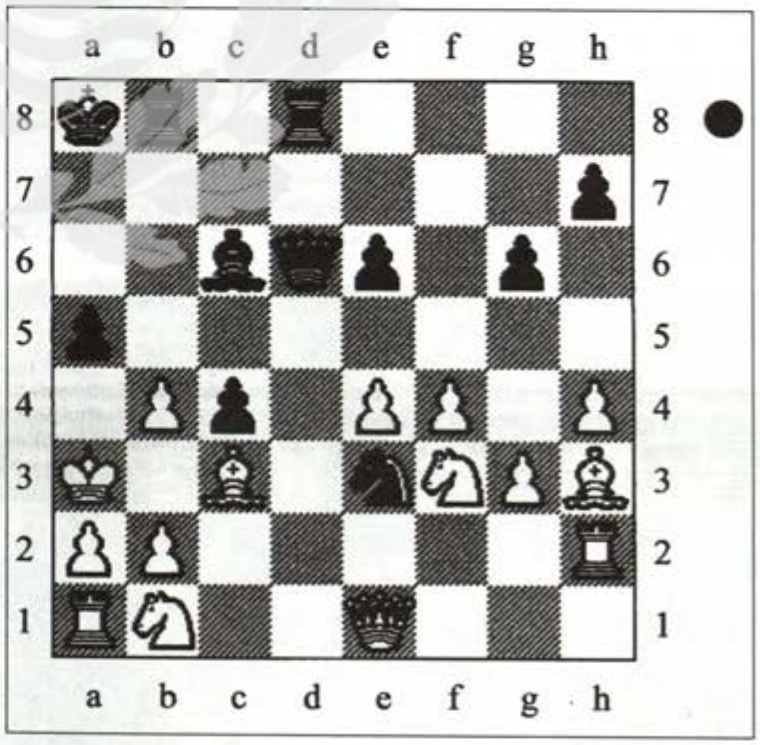

Juegan negras y dan mate en 4

La Peña Alcalaína del Athletic Club de Bilbao celebró su VII Aniversario

Los leones complutenses también rugen

La Peña Alcalaína del Athletic Club de Bilbao celebraba el pasado sábado 9 de marzo en los Salones Tupamaro de la ciudad complutense su VII Aniversario, un aniversario en el que se reunieron socios y simpatizantes de esta peña en una temporada en el que el club bilbaíno está realizando un brillante papel en la liga española y en el que la peña complutense ha estrenado un nuevo escudo.

Los leones complutenses rugieron el pasado sábado en la celebración de su séptimo aniversario, un aniversario que sirvió para presentar en sociedad al nuevo escudo de la peña alcalaína del Athletic de Bilbao, un escudo con el que la peña se une aun más a la ciudad complutense con su personaje más ilustre, Miguel de Cervantes, que a partir de ahora será también miembro de esta peña apareciendo en su escudo.

La cena estuvo presidida por Pedro Luis Sánchez, presidente de la peña, en compañía del presidente de la Deportiva, Rodolfo Gómez, el concejal de Deportes José Luis García Pezuela, el representante de la federación de peñas del Athletic en España, Eduardo Arroyo, y el vicepresidente y el secretario de la peña alcalaína, Miguel Escamilla y Gustavo Martínez. Allí se reunieron representantes de tres peñas vascas del Athletic de Bilbao, entre las que se encontraba la peña Zalla, peña del equipo bilbaíno que será la encargada de organizar en las próximas fechas el congreso nacional de peñas del Athletic Club de Bilbao, donde se juntarán más de mil aficionados pertenecientes a las distintas peñas bilbaínas repartidas por toda la geografía española. Peñas del Athletic de Burgos y Socuéllamos, así como el resto de peñas futbolísticas de la ciudad complutense, también quisieron unirse a esta especial celebración.

Durante toda la noche quedó patente la alegría por la buena temporada y la clasificación que en estos momentos ostenta el club bilbaíno. Así lo demostró su presidente Pedro Luis Sánchez. "Este año independientemente de la posición que tenemos estamos muy contentos, hemos logrado que la peña aumente un poco más, incluso hemos confeccionado un nuevo logotipo para la peña con la estatua de Cervantes apoyada sobre el escudo del Athletic, y eso lo hemos confeccionado entre varios miembros de la peña".

De esta manera el escudo de esta peña alcalaína se une aun más a la ciudad complutense. "Antes teníamos lo que era el escudo y donde va el puente, el árbol y la ermita, iba un libro con una pluma, y bueno, esto era algo representativo, pero no llamaba mucho la atención, y por eso decidimos el cambio de logotipo a algo más representativo de la ciudad".

Pedro Luis Sánchez muestra el nuevo escudo de la peña

A pesar de la derrota el pasado domingo ante el Español, el presidente alaba la buena temporada que el equipo está realizando. "De todas maneras se nota la mano de Heynckes y ahí estamos, y yo creo que al final lograremos jugar una competición europea".

La peña hasta el momento ha organizado varios viajes para presenciar a su querido

equipo, además de reunirse cada fin de semana en su sede situada en la calle Francia, del polígono Camarmilla para seguir las evoluciones del Athletic de Bilbao. "Hemos hecho ya varios viajes. Hemos ido a verles contra el Alavés, contra el Madrid, ahora vamos a hacer el viaje de Barcelona y por último veremos el partido Athletic-Osasuna", aseguró Sánchez, quien tiene muy claro cuál es su deseo para la presente temporada. "El deseo para esta temporada es que el Athletic finalmente juegue la liga de campeones o la UEFA, y como buen alcalaíno que el Alcalá juegue la Copa del Rey".

Karate

Más de 250 niñas se daban cita en el pabellón Virgen del Val en el I Trofeo de karate 'Día Internacional de la mujer'

El karate femenino también tuvo su protagonismo en la Semana de la Mujer

El karate femenino también ha tenido su protagonismo durante la Semana de la Mujer celebrada en la ciudad complutense. Bajo la organización de la concejalía de la Mujer y el Centro Asesor de la Mujer, el pabellón del Val acogía el pasado sábado 9 de marzo el I Trofeo de karate 'Día Internacional de la Mujer'.

Más de 250 féminas karatecas se reunían en la tarde del sábado en uno de los numerosos actos realizados con motivo de la Semana de la Mujer que ha tenido lugar en Alcalá de Henares. De esta manera el karate de la ciudad complutense también se unía a una semana donde el protagonismo ha corrido a cargo de la mujeres alcalaínas.

Al término de la competición se procedía a la entrega de trofeos a las primeras clasificadas de cada categoría, entrega que la realizaba la concejala de la Mujer, Magdalena Moreno, quien destacó la labor de las jóvenes karatecas que allí se habían dado cita y que habían puesto de manifiesto su habilidad sobre los improvisados tatamis.

Las ganadoras de las distintas categorías fueron las siguientes karatecas: En la categoría Prebenjamín el triunfo fue para María Hernández (C.P. El Juncal), seguida de Tatiana Armenteros (Gim. P. Armenteros). Sonia García (G. Armenteros) fue la ganadora en la categoría Benjamín. El segundo puesto fue para Marina Cuena (Club Pradera II).

Lorena Elices y María Benítez, ambas del gimnasio Pablo Armenteros, fueron la primera y la segunda clasificada en la categoría Alevín. Por su parte en la categoría Infantil la victoria recaía en Nuria Elices (G. Armenteros), seguida de Rocío Collado (G. Picos I).

Esther Jiménez, del gimnasio Armenteros, se proclamaba ganadora de la categoría Juvenil. Yaiza Herranz, del gimnasio Picos I se hacía con el subcampeonato. En la última categoría, la categoría Open, la vencedora fue Verónica Robles (G. Armenteros). En segunda posición terminaba su participación Patricia Rebaque (G. Picos II).

En la modalidad por equipos disputada en la categoría Alevín, la victoria fue para el equipo I del Pablo Armenteros, seguido de su equipo número 2. La tercera posición recaía en el equipo I y II del Club V. Pradera I. En la categoría Infantil, el equipo I del Pablo Armenteros se alzaba con el triunfo, siendo la segunda posición para el Gimnasio Picos.

En la categoría Open de por equipos, el gimnasio Pablo Armenteros hacía doblete, ocupando sus dos equipos presentados las dos primeras posición del podio final.

Ricardo Serrano durante la prueba celebrada en Jaén. A la derecha, en lo alto del podium.

El atleta alcalaíno conseguía el triunfo tras completar los últimos tres kilómetros en solitario

Ricardo Serrano se proclama campeón de España de Cross Sub-23

El atleta alcalaíno Ricardo Serrano conseguía el pasado domingo 10 de marzo en la localidad de Vitoria un nuevo triunfo para su ya amplia trayectoria dentro del mundo del atletismo. A sus 21 años de edad, Serrano se alzaba con la primera posición en el campeonato de España de Cross de la categoría Sub-23.

Con este importante triunfo Serrano ha conseguido su principal objetivo de la temporada, una temporada donde las lesiones no lo han respetado, estando dos meses inactivo a consecuencia de una tendinitis en el tendón de Aquiles.

Por este motivo los entrenamientos, que los comenzó con regularidad a primeros de año, han tenido que ser doblemente duros, aunque finalmente todo su esfuerzo ha dado la recompensa esperada.

En el Campeonato de España de Cross Sub-23 se presentaban los seis mejores atletas de cada autonomía, entre ellos el alcalaíno Ricardo Serrano, que lo hace con la selección de Castilla La Mancha. Con un tiempo de 31'46", Serrano se imponía con rotundidad a todos sus adversarios tras cubrir los diez kilómetros de la prueba con brillantez. En un inicio la carrera salía fuerte con un grupo de cabeza, donde en todo momento el alcalaíno se mantuvo muy atento, hasta que en el kilómetro siete y tras haber dejado ya atrás varios adversarios, el complutense se quedaba en solitario, para entrar también finalmente en meta de esta manera. A

pesar de completar estos tres últimos kilómetros en solitario, Serrano reconoció que no se le "hicieron muy largos, porque cada vez iba sacando más distancia, y es cuando más disfrutas", comentó Serrano, quien se llevaba una gran alegría al conseguir esta victoria. "Muy contento y orgulloso, más todavía porque he estado gran parte del invierno lesionado, casi dos meses sin poder entrenar y empecé a hacerlo el 1 de enero, y así todos los días pensando en este campeonato y entrenando muy fuerte, por lo que estoy muy contento de haberlo conseguido".

A este triunfo Serrano tiene que unir el cosechado también en el Campeonato de España de Clubes, donde también se alzaba con el triunfo con su club el pasado 24 de febrero en Jaén. Allí, además de ganar con su club, el alcalaíno ganaba la prueba. En el Campeonato de Castilla La Mancha de Cross disputado en esta temporada el alcalaíno también realizaba un importante doblete, proclamándose campeón tanto en la categoría Sub-23 como absoluta.

A pesar de haber conseguido el campeonato nacional de Cross, su principal objetivo de la temporada, Serrano seguirá compitiendo. Este próximo domingo 17 de marzo, el alcalaíno disputará en Santiago de Compostela el Campeonato de España Universitario de Cross, donde intentará quedar entre los seis primeros para asistir al Campeonato del Mundo de Cross Universitario. "Ya estoy un poco más relajado, porque este era mi principal objetivo, pero si me sale el campeonato universitario también fantástico, pero si no tampoco me voy a preocupar, porque ya he conseguido lo que quería, que era ser campeón de España".

La temporada concluirá para Serrano con su participación en las pruebas de 800 y de 5.000 en el Campeonato de España Sub-23 que tendrá lugar en el mes de julio, en el encuentro internacional Sub-23 que se disputará en Francia y en el que el alcalaíno correrá la prueba de los 3.000 metros lisos, y en el Campeonato de España Absoluto de pista, para el que el alcalaíno espera conseguir la mínima en la prueba de los 5.000. "Si lo consigo, luego haré lo que se pueda, porque ahí están los grandes, como Alberto García o Isaac Viciosa, gente que todavía son superiores a mí, pero intentaré llegar lo más cerca posible a ellos", concluyo Ricardo Serrano.

El centro municipal dispone de 112 plazas, de las cuales 90 son para mayores dependientes y están conveniadas con la CAM

La consejera de Servicios Sociales inauguró una residencia para mayores en Torres de la Alameda

La consejera de Servicios Sociales, Pilar Martínez, inauguró el martes 12 de marzo la residencia municipal de personas mayores Nuestra Señora del Rosario, en la localidad de Torres de la Alameda. El centro dispone de 112 plazas, de las cuales 90 (para personas mayores dependientes) están conveniadas por la Comunidad de Madrid. La gestión de la residencia será llevada a cabo por la empresa Comasar, perteneciente al grupo SAR.

El Grupo SAR, de quien depende la fundación, inició sus actividades en 1992 y tiene como actividad fundamental la de desarrollar servicios para atender a personas mayores. Actualmente, según la memoria del Grupo, es titular o gestiona un total de quince residencias.

Con anterioridad al convenio de la residencia para mayores, la Comunidad y el ayuntamiento de la localidad habían firmado otro para desarrollar un programa destinado a la atención a 53 personas dependientes durante el periodo estival. Asimismo, el Centro de Mayores de Torres de la Alameda recibió dos subvenciones -de 650.000 y 600.000 pesetas-, con cargo a 2001, para reformas en el Hogar del Jubilado. La asociación de pensionistas del municipio recibió otra subvención de 250.000 pesetas para la realización de actividades.

Colaboración

Pilar Martínez hizo hincapié en la "trascendencia de la colaboración entre las entidades locales y la Comunidad de Madrid, y éste es un buen ejemplo de colaboración". Asimismo, destacó "la importante implicación de la iniciativa privada en la labor social por, y para, nuestros mayores y la colaboración entre las acciones privadas y públicas".

La zona básica de Torres de la Alameda está contemplada, en la zonificación de la Comunidad de Madrid, como parte de la demarcación de Campo Real. Constituida por la mancomunidad del Este de Madrid, la integran los municipios de Ambite, Campo Real, Loeches, Nuevo Baztán, Olmeda de las Fuentes, Pozuelo del Rey y Villar del Olmo.

El convenio para 2002 asciende a 160.799 euros, de los que la Comunidad de Madrid financia 120.599 (75%). En este ejercicio han experimentado distintas subidas el módulo retributivo (2%), los programas de mantenimiento (3%) y se ha reforzado la ayuda a domicilio, al existir déficit de financiación respecto a la demanda real. En cuanto a los programas, se han atendido nueve proyectos, valorados en 89.382 euros, de los cuales la Comunidad de Madrid ha financiado 58.781 (65%).

Pilar Martínez hizo hincapié en la trascendencia de la colaboración entre las entidades locales y la CAM y afirmó que "éste es un buen ejemplo de colaboración"

Se inaugura en Velilla un parque que lleva el nombre de la Guardia Civil asesinada por ETA

Hoy sábado, día 16 de marzo, está previsto inaugurar en la localidad de Velilla de San Antonio un parque que llevará el nombre de Irene Fernández, la Guardia Civil asesinada por ETA, como motivo de recuerdo adoptado en pleno por el ayuntamiento de la mencionada localidad, al acto está prevista la asistencia de diversas autoridades.

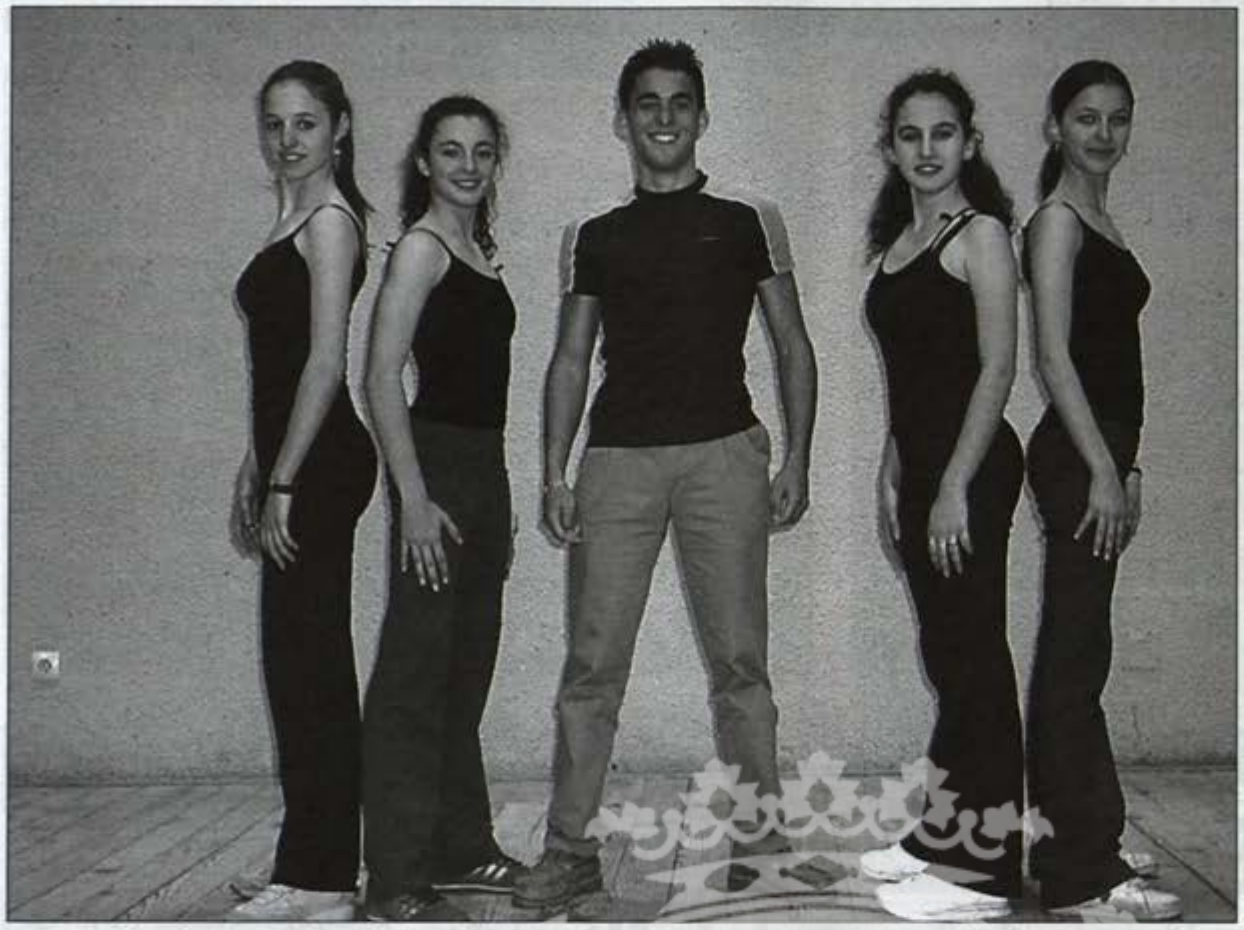

A la izquierda, Carlos Barroso junto a sus cuatro jóvenes bailarinas. Sobre estas líneas, Azucena Rodríguez

Su grupo de baile 'Raíces Flamencas' comienza a dar sus primeros pasos en el mundo profesional

La Escuela de Baile Azucena Rodríguez, una familia sobre el escenario

La alcalaína Escuela de Baile Azucena Rodríguez forma una verdadera familia alrededor del mundo del baile con alumnas de muy diferentes edades que muestran todo su interés por este arte. Entre las alumnas de la escuela destaca su grupo de baile 'Raíces Flamencas', que liderado por Azucena Rodríguez, está comenzando a dar sus primeros pasos en el mundo profesional.

La Escuela de Baile Azucena Rodríguez se compone de alumnos -entre 50 y 100 explica su profesora aduciendo que en el mundo del baile "nunca se puede decir los alumnos que se tienen porque da mala suerte"- de diversas edades que en cada ensayo y en cada actuación muestran el arte y las raíces flamencas que les ha transmitido su maestra Azucena Rodríguez, quien asegura que el bailar y la enseñanza lo lleva en la sangre. "Lo que es enseñar se tiene que llevar dentro, y primero tiene que gustar y vivirlo intensamente. Yo creo que cada uno hemos nacido para una cosa, y yo creo que yo he nacido para enseñar y bailar, y disfruto con ello y lo vivo. Yo considero a mi escuela como mi familia".

Una familia que lleva a esta escuela a vivir y trabajar en una total armonía entre profesora, padres y alumnos, que colaboran codo con codo en todo lo que es necesario. "Mi escuela es una familia, y siempre intentamos llevarnos lo mejor posible. Hay sitios en los que las clases y su entorno son como muy superficiales, pero aquí no, tenemos una unión entre todos que es lo que nos da fuerzas y por lo que estamos muy a gusto, que es muy importante. A mí lo que me llena de orgullo es que la gente que yo tengo me demuestre que está conmigo", declaró Azucena.

Esta convivencia y esa co-

laboración entre todos los miembros que componen la escuela, es para la profesora una gran enseñanza para las personas mayores. "Eso lo tendríamos que aprender los mayores de los chiquitillos, tener una unión tan grande como tienen ellos y la ayuda que se prestan unos a otros".

La Escuela de Baile Azucena Rodríguez, situada en la calle Luis Vives, 8 (Tlfno. 609.57.54.58) se distribuye en diferentes grupos según las edades y el tipo de baile, repartiéndose en su modalidad de flamenco en el grupo de las pequeñas, medianas y mayores, en los que poco a poco van mejorando su calidad y sus bailes, con sevillanas, pasodobles, alegrías o bulerías. El grupo de ballet y de baile moderno, entre cuyos alumnos se encuentra el cantante alcalaíno Carlos Barroso, quien en sus espectáculos actúa acompañado de cuatro jóvenes de esta escuela de baile, completan los grupos conformados en la escuela dirigida por la joven pero experta Azucena Rodríguez.

El grupo 'Raíces Flamencas' actuó en el Teatro Albéniz de Madrid

Entre sus alumnas destaca el grupo más avanzado de la escuela que conforma el conjunto 'Raíces Flamencas', un conjunto que está dando sus primeros pasos en el mundo profesional y que ya ha actuado en escenarios importantes. "Yo creo que ya nos podemos considerar profesionales porque ya hemos estado en el Teatro Albéniz de Madrid, donde competimos con gente muy importante dentro del X Certamen de Coreografías de Danza Española y Flamenco".

A partir de este certamen en el que participaban representantes de diferentes comunidades autónomas y que tenía lugar en junio del 2001, 'Raíces Flamencas' ha sido seleccionado por el Centro de Documentación de Música y Danza de la Comunidad de Madrid, para formar parte de la próxima edición de la revista de baile de la CAM 'Pasos'.

Entre los primeros avances del grupo para adentrarse en el mundo profesional, se encuentra la apertura de una página web en la que 'Raíces Flamencas' se promocionará. "Realmente saliendo un poco de nuestro entorno estamos teniendo suerte, y no es que vea futuro, pero salgamos donde salgamos siempre estamos consiguiendo premios", comentó la profesora Azucena'.

El grupo 'Raíces Flamencas' ya ha conseguido varios premios a lo largo de sus ya más de diez años de existencia, destacando los obtenidos en el concurso de baile y danza de Torrejón de Ardoz, o el premio de Artes Escénicas cosechado en el programa televisivo 'Veo, Veo'.

Azucena Rodríguez define su flamenco como un "flamenco contemporáneo y nuestro objetivo es sacar un flamenco no tan clásico, pero a la vez un poco más agitanado, muy de raíces".

Festival de baile en el I.E.S. Antonio Machado el próximo 23 de marzo

El próximo 23 de marzo los aficionados al baile podrán disfrutar con el festival organizado por la Escuela Azucena Rodríguez en el Salón de Actos del I.E.S. Antonio Machado. Un festival en el que sus diferentes grupos mostrarán lo mejor de su repertorio, y en el que contarán con la colaboración del grupo Raíces Flamencas, que presentará su renovado espectáculo 'Mestizos' ampliado y lleno de espectacularidad. Tampoco faltará a la cita el joven cantante alcalaíno Carlos Barroso que con sus baladas y su música pop encandilará al público que sin duda abarrotará el salón de actos de la antigua Universidad Laboral.

El festival dará comienzo a partir de las 17 horas del sábado 23 de marzo. Azucena Rodríguez animó a todos los alcalaínos a presenciar este variado festival de baile. "Invitamos a todo el mundo que quiera asistir a verlo, que seguro que disfrutarán".

Participaron un centenar de personas

Nueva operación para tratar de localizar a Dónovan

En la mañana del pasado domingo, 10 de marzo, la Guardia Civil desplegó un gran dispositivo en el que participaron un centenar de personas, en un nuevo esfuerzo para tratar de localizar a Dónovan Párraga Rodríguez, el niño de 12 años que desapareció el pasado día 27 de febrero de su domicilio en un chalet de la urbanización La Beltraneja, en el término de Trijueque (Guadalajara).

En esta operación de rastreo, que duró desde las 10 hasta las 14 horas, intervinieron trece patrullas de la Guardia Civil, la mayoría del Servicio Rural; tres patrullas de motoristas del SEPRONA, con seis motocicicletas; un equipo cinológico integrado por dos guías y cuatro perros que habían olfateado diversas prendas de vestir del menor, además de 16 voluntarios de Protección Civil y diez más de Cruz Roja y unos cuarenta vecinos de la zona.

Las labores consistieron en inspeccionar la propia urbanización, así como el monte cercano, todo ello con resultado negativo, por lo que prácticamente se descarta que se encuentre en la urbanización y las sospechas de que el pequeño esté en Vallecas parece que se están confirmando, ya que un testigo bastante fiable, según el padre de Dónovan, aseguró haber visto al niño en un autobús que cubre la línea Villaverde-Vallecas acompañado de un hombre con indicios de ser drogadicto. Francisco Párraga, padre del menor, cree que su hijo pudo haber escapado voluntariamente de su casa y no puede volver a su domicilio porque alguien lo tiene retenido.

Dónovan Párraga es un niño bastante alto para su edad, mide 1'62 metros, pesa 50 kilos, tiene el pelo rubio y ojos claros. Cuando fue visto por última vez vestía

pantalón vaquero y jersey blanco con un piolín y su nombre y cazadora vaquera.

Para garantizar el abastecimiento a la MAS

El ministerio de Medio Ambiente realizará obras de emergencia

Jaume Matas, informó en el consejo de ministros del día 8 de marzo de la resolución que autoriza a la Secretaría de Estado de Aguas y Costas para llevar a cabo obras de emergencia destinadas a garantizar el abastecimiento a las poblaciones de la Mancomunidad de Aguas del Sorbe, que abastece a más de 300.000 habitantes y a una importante serie de industrias.

La presa de Beleña cuenta con una capacidad de 53 hectómetros cúbicos, pero ahora almacena sólo 9 hectómetros cúbicos debido al otoño-invierno extremadamente seco que padece la zona.

Con las reservas actuales y si no cambian las condiciones hidráulicas, el abastecimiento únicamente está garantizado para un periodo de unos tres meses.

Ante esta situación y a pesar de que el abastecimiento es una competencia clara de los ayuntamientos o de las mancomunidades, el ministerio de Medio Ambiente ha decidido realizar una serie de obras por valor de 3'5 millones de euros que permitirán garantizar el abastecimiento utilizando parte de los caudales que para riego tiene concedidos la Comunidad de Regantes del Henares.

Para ello, la Mancomunidad del Sorbe y la Comunidad de Regantes del Henares han llegado a un acuerdo según la cesión temporal de derechos de uso que permite la Ley de Aguas aprobada en 1999. En este acuerdo se recoge que la Comunidad de Regantes cederá a la Mancomunidad 20 hectómetros cúbicos al año para que ésta complete los caudales de abastecimiento.

Las obras necesarias para realizar esta cesión corren a cargo del Ministerio de Medio Ambiente y consisten en una toma en el Canal del Henares y una impulsión de unos 80 metros de altura, con una longitud de 2.200 metros, a través de la cual se bombearán 1.300 litros por segundo. El agua se entregará en la estación de tratamiento de Mohernando, desde donde se distribuirá a las poblaciones beneficiadas.

Nuevos cargos en la Coral Polifónica Complutense

En la Asamblea General Ordinaria celebrada el día 24 de enero y para dar cumplimiento a sus Estatutos, la Coral Polifónica Complutense celebró elecciones para el nombramiento de cargos de la Asociación, en el presente año con el siguiente resultado:

Presidente: Juan José Sánchez Prieto; Vicepresidente: Andrés de la Torre Calvino; Secretario: Félix Castro Castro; Tesorera: Rosa Trapero Ramos; Vocal sopranos: Esther Carrasco del Pozo; Vocal Contraltos: María Jesús Soto Ganzo; Vocal tenores: Alberto López López; Vocal bajos: Antonio del Real Pérez.

ACTO PÚBLICO

OTRA EUROPA ES POSIBLE

"Por una Europa Social y con Derechos"

Jueves, 21 de Marzo
Salón de Actos del Centro de Salud
C/ Santiago

18,00 horas: Video "Rosa de Foc" (Rosa de Fuego)
sobre las movilizaciones contra el Banco Mundial en junio de 2001 (70 minutos)

19,30 horas: Mesa Redonda: 'LA UNIÓN EUROPEA (UE)
como agente globalizador y la reconquista de América Latina.

Intervendrán

Carlos TAIBO: Profesor de Ciencias Políticas en la Universidad Autónoma

Pepe MEJÍA: Periodista y Profesor Universitario. Militante de ATTAC, que pretende gravar con una tasa solidaria los movimientos de capital especulativo

iu Grupo de Concejales

Excmo. Ayuntamiento de ALCALA de HENARES

Exposición sobre el legado fotográfico de Tomás Camarillo en la provincia de Guadalajara

La vida cotidiana de nuestros abuelos en fotografía

En el centro de la imagen Jesús Alique, presidente de la diputación de Guadalajara, junto al alcalde, Manuel Peinado, y Teresa Arias, presidenta del Centro Castellano-Manchego

El alcalde de Alcalá, Manuel Peinado, y el presidente de la diputación de Guadalajara, Jesús Alique, presidieron la inauguración de la exposición 'Vida cotidiana y fiesta en la plaza del pueblo y nuestros abuelos', una muestra en la que se exponen fotografías realizadas por la provincia de Guadalajara y que muestran cómo era la vida en la provincia durante los años veinte y treinta.

La inauguración de la exposición se celebró el jueves 7 de marzo en la zona de exposiciones de la Biblioteca Central Cardenal Cisneros, sede del servicio municipal de archivos y bibliotecas, situado en la plaza de San Julián. En el acto Jesús Alique explicó a Manuel Peinado las características del fotógrafo y de sus imágenes en una exposición que se completa con libros sobre la historia de Guadalajara y su provincia.

Tomás Camarillo nació en Guadalajara en el año 1879 en el seno de una familia de humildes carpinteros. Empresario emprendedor, Camarillo pudo dar rienda suelta a su pasión, la fotografía. Sus imágenes de la provincia han sido fundamentales para entender la historia de muchos municipios e incluso para rehabilitar edificios y obras de arte.

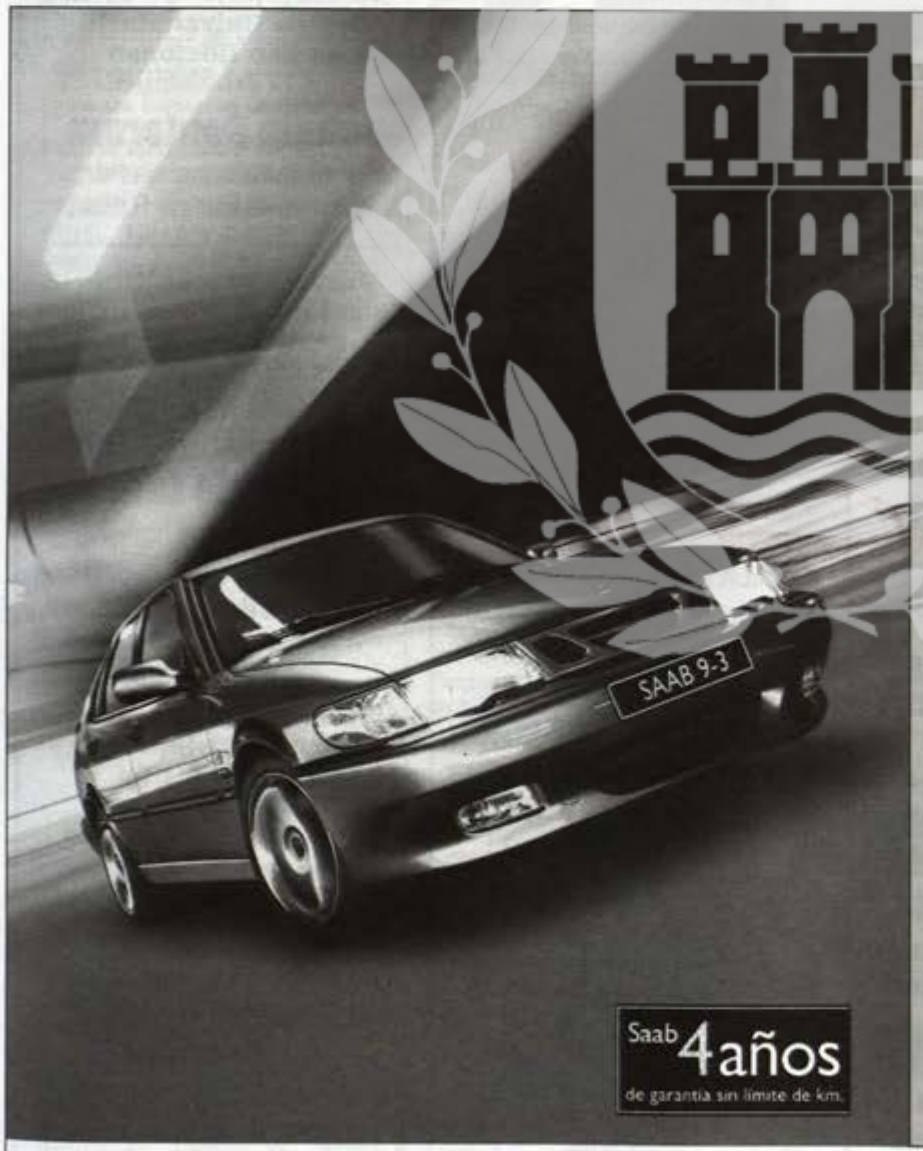

Nuevo Saab 9-3 SX

desde 18.850 € (3.136.376 ptas.)*

Desde 125 CV hasta 205 CV.
Coupé o 5 puertas.
Gasolina o diesel.
Con todo el equipamiento propio de Saab.

Edición especial 9-3 SX. Promoción válida para vehículos matriculados antes del 31/03/02. No acumulable a otras ofertas.
*IVA, transporte e impuesto de matriculación incluidos

SAAB

quién quiere parecerse a los demás

QUILES MOTORS. Avda. Vía Complutense, 97. Tel. 91 879 63 64. Alcalá de Henares.
No es un concesionario más porque Saab no es un coche más

SALA MARGARITA XIRGU

ATENEO CULTURAL 1º DE MAYO
(Vía Complutense, 19)

Sábado, 16 de Marzo
20'00 horas.

MÚSICA

GRUPO SELEKTOR

Música electrónica

ENTRADA GRATUITA

Domingo, 17 de Marzo
18'00 horas.

TEATRO INFANTIL

Compañía TROPOS

presenta:

"Los caballeros de pez"

Autora: Eugenia Manzanera
Dirección: Guillermo Gil

Una adaptación del cuento tradicional recogido por Fernán Caballero en el que se mezclan actores y títeres, romances, rimas, música, acción y sobre todo, mucho, pero que mucho humor.
Un espectáculo en el que tanto niños como mayores quedan atrapados desde el primer momento por la magia de esta divertida historia.

Precio de las localidades para todos los espectáculos: 5 € general; 4 € a estudiantes, tercera edad, parados, entidades culturales y ciudadanas, amigos de la Fundación y niños menores de 14 años; 3 € a socios del Ateneo y afiliados a CC.OO.

Horarios de atención al público: De lunes a jueves de 10 a 13'30 y de 17 a 19'30 horas. Viernes de 10 a 13'30 horas. Días de función: 2 horas antes del comienzo del espectáculo.

TEATRO LA GALERA

(C/ Santo Tomás)

Viernes, 15 y Sábado, 16
20'00 horas

ARGPS-TEATRO

presenta:

"Prohibido suicidarse en primavera"

Dirección:
Tomás Sendarrubias

Intérpretes: Sara Puertas, Irene González, Patricia Comendador, Carlos Río, Juanma López, Laura González, Francisco Benítez, Ángel Sendarrubias y Tomás Sendarrubias.

ENTRADA: 6 €.
50% descuento a estudiantes, pensionistas y parados

TEATRO SALÓN CERVANTES

Viernes, 15 - 20'00 horas

TEATRO

Pequeño Teatro de Madrid

presenta:

"Singlamour"

de **Sonia Almarcha, Susana Toscano, Ismael Martínez**

Dirección: **Susana Toscano**

Intérpretes: **Sonia Almarcha, Mikel Areito, Fernando Belenguer, Marcelo Dorto, Ismael Martínez y Ramón Quesada.**

Precio de las localidades: Butaca de Patio: 11,26 €. Butaca de Anfiteatro: 10,01 €. Silla de palco: 8,76 €.

Domingo, 17 - 20'00 horas

MÚSICA

PACO IBÁÑEZ
"En concierto"

Precio de las localidades: Butaca de Patio: 11,26 €. Butaca de Anfiteatro: 10,01 €. Silla de palco: 8,76 €.

EXPOSICIONES

SALA MANOLO REVILLA

(Calle Nueva, 10)

Hasta el 17 de Marzo

Stella Cino Núñez

(ÓLEOS)

CASA DE CULTURA DAGANZO

(Calle Madrid, 19)

Hasta el 27 de Marzo

Exposición de cuadros tallados en madera

Guillermo González Barbero

SERVICIO MUNICIPAL DE ARCHIVOS Y BIBLIOTECAS

(Plaza de San Julián, nº 1)

Hasta el 23 de Marzo

"Vida cotidiana y Fiesta en la Plaza del Pueblo de nuestros abuelos"

Legado fotográfico de Tomás Camarillo

TEATRALIA

6º Festival de Artes Escénicas para niños

Del 18 al 22 de Marzo

EXPOSICIONES

CASA DE LA ENTREVISTA

(Calle San Juan)

Hasta el 31 de Marzo

Enrique Blanco Lac
(1914-1994)

Horario: Diario de 12'00 a 14'00 h. Tardes de 17'00 a 20'00 h. Lunes, cerrado.

ENTRADA LIBRE

CAPILLA DEL OIDOR

(Plaza de Cervantes)

Hasta el 31 de Marzo

Arte y creencia en Guatemala

dentro del
XII Festival de Arte Sacro

Horario: Diario de 12'00 a 14'00 h. y de 17'00 a 20'00 h. Lunes, cerrado.

ENTRADA LIBRE

CASA DE LA JUVENTUD

(Avda. Virgen del Val, 2)

Del 15 de Marzo al 7 de Abril

Dina Moreno García
Obra Gráfica

* * * *

Del 15 de Marzo al 11 de Abril

Asociación de Grabado Artístico de Alcobendas

Exponen: Juan Sierra, Roberto Delgado, Mª del Mar Hernanz, Monika Himber, Víctor Hejón, Marta Sanz López, Liane Colyer, Maite Sánchez, Fe López, Marta Martínez, Ernesto Mormeneo, Ana Belén Simón, José de Pedro.

SALA DE ARTE 1-2-3-3

Colegio de San Ildefonso
(Plaza de San Diego, s/n

Hasta el 2 de Abril

"La Odisea del equilibrio" de OMAR RAYO

30 Acrílicos realizados entre los años 1984 y 2002.

Horario: Lunes a Viernes, de 11'00 a 14'00 y de 16'00 a 19 h. Sábados, Domingos y Festivos: 11'30 a 14'30 h.

CONFERENCIA

CICLO DE CONFERENCIAS DE LA INSTITUCIÓN DE ESTUDIOS COMPLUTENSES

21 de Marzo - 19'00 h.
Salón de actos del Rectorado

"El Arte complutense en la segunda mitad del siglo XIX"

Por: **Josué Llull Peñalba**

FESTIVAL DE ARTE SACRO

Viernes, 15 - 20'00 h.
Catedral-Magistral
(Plaza de los Santos Niños)

Orquesta y Coro de la Berliner Akademie Bach, Coro de la Comunidad de Madrid y Escolanía de la Abadía Benedictina de la Santa Cruz del Valle de los Caídos

"La Pasión según San Mateo"
de J.S. Bach

Sábado, 16 - 20'00 h.
Convento de Franciscanas Concepcionistas de Santa Úrsula "Vulgo: "Úrsulas"
(C/ Santa Úrsula)

Sociedad Lírica Complutense

Directora: Montserrat Font Marco
J.S. Bach - A. Vivaldi
G. Donizetti - G. Verdi...

Domingo, 17 - 20'00 h.
Capilla Universitaria de San Ildefonso
(C/ Pedro Gumiel)

Schola Cantorum

Directora: Nuria Matamala Pichoto
A. Bruckner - L. Bardos - R. Halffter

Jueves, 21 - 20'15 h.
Convento de Franciscanas de Ntra. Sra. de la Esperanza "Vulgo: Claras"
(C/ Santa Clara)

Coral Alcalaína Pueblos de España

Director:
Carlos Félix Prieto Puertas
L. Perosi - F. Palazón - A. Vivaldi - W.A. Mozart - G.H. Haendel

Viernes, 22 - 20'30 h.
Convento Cisterciense de San Bernardo.
"Vulgo: Bernardas"
(Plaza de las Bernardas)

Schola Antiqua

Director:
Juan Carlos Asensio Palacios
Canto gregoriano para Semana Santa.
Música Litúrgica y Paralitúrgica de la España Medieval

Las entidades y asociaciones que deseen que sus actos salgan publicados en esta página, deberán enviar un fax al: 91 883 45 08

CARTELERA - CINES

Programación del 15 al 21 de marzo de 2002

ALCALA MULTICINES
(C.C. EL VAL)

Sala 1.- **"Atando cabos".** (13 años). Todos los días: 5'30, 8'00 y 10'30. Viernes y Sáb., sesión especial: 00'40.

Sala 2.- **"Mothman, la última profeciat".** (13 años). Todos los días: 5'20, 7'50 y 10'30. Viernes y Sábado, sesión especial: 00'40.

Sala 3.- **"Peter Pan, regreso al país del nunca jamás"** (Tolerada). De Viernes a Martes: 5'10, 7'00, 8'45 y 10'30. Miércoles y Jueves: 6'00, 8'00 y 10'30. Viernes y Sábado, sesión especial: 00'40.

Sala 4.- **"En la habitación".** (13 años). Todos los días: 5'30, 8 y 10'30. Viernes y Sáb., sesión especial: 00'40.

Sala 5.- **"Bones".** (18 años). Todos los días: 5'45, 8'10 y 10'30. Viernes y Sábados, sesión especial: 00'40.

Sala 6.- **"Monstruos, S.A.".** (Tolerada). Todos los días: 5'30 y 7'50. **"Sexy Beast".** (13 años). Todos los días: 10'30. Viernes y Sábado, sesión especial: 00'40.

MULTICINES LA DEHESA
Centro Comercial LA DEHESA
Ctra N-II, km. 33'3
Teléf. de información: 91 883 17 16
Venta anticipada: 902 48 84 88

Sala 1: **"Yo soy Sam".** Lab.: 17'15, 19'45 y 22'15. Sáb. y Festivos: 17, 19'30 y 22'15.

Sala 2: **"Hable con ella".** 17'15, 19'45 y 22'30.

Sala 3: **"Una mente maravillosa"** Laborables: 17'15, 19'45 y 22'15. Sábados y Festivos: 17'00, 19'30 y 22'15.

Sala 4: **"Monstruos, S.A.".** Laborables: 17'30 y 20'00. Sábados y Festivos: 16'30, 18'30 y 20'20. **"Ocean's eleven".** Todos los días 22'30.

Sala 5: **"Peter Pan".** Laborables: 17'30, 20'00 y 22'15. Sábado y Domingo: 16'45, 18'30, 20'30 y 22'30.

MULTICINES CISNEROS
Plaza de los Santos Niños nº 5
Teléfono de información:
91 883 44 94

Sala 1: **"La última profecía".** Lunes, Martes y Jueves: 18'30 y 21'00. Resto de los días: 17'30, 20'00 y 22'30.

Sala 2: **"Black Hawk, derribado".** Lunes, Martes y Jueves: 21'00. Resto de los días: 22'30. **"Rollerball".** Lunes, Martes y Jueves: 18'30. Resto de los días: 17'30.

Sala 3: **"Desde el infierno".** Lunes, Martes y Jueves: 18'30 y 21'00. Resto de los días: 17'30, 20'00 y 22'30.

ODEON MULTICINES
(Parque Corredor)
Teléfono información: 91 656 81 10

"El señor de los anillos". (13 años). De Lunes a Jueves: 17'30 y 20'50. Sábados y Festivos: 15'45, 19'05 y 22'30. Viernes: 17'30, 20'50 y 00'10.

"Corazones en Atlántida". (13 años). Viernes y Sáb.: 00'35.

"Peter Pan, regreso al país de nunca jamás". (Tolerada). Todos los días: 17'50, 19'40, 21'20 y 23'00.

"Monstruos". (Tolerada). Todos los días: 18'00, 18'20, 20'00, 20'30. Sábado y Domingo: 16'00 y 16'20.

"Atando cabos". (13 años). Todos los días: 18'15, 20'35 y 22'50. Viernes y Sábado: 01'05. Sábado y Domingo: 16'00.

"Última sospecha". (13 años). Todos los días: 18'15, 20'20 y 22'25. Viernes y Sáb: 00'35. Sáb. y Domingo: 16'10.

"Rollerball". (18 años). Todos los días: 18'20, 20'30 y 22'45. Viernes y Sábado: 00'55. Sábado y Domingo: 16'15.

"Yo soy Sam". (7 años). Todos días: 19'05 y 22'05. Viernes y Sáb.: 00'50. Sáb. y Dom: 16'20.

"Ocean's eleven". (13 años). Todos los días: 18'05, 20'25 y 22'45. Viernes y Sáb.: 01'00. Sábado y Domingo: 16'00.

"Bones". (18 años). Todos los días: 18'10, 20'10 y 22'10. Viernes y Sábado: 00'45. Sábado y Domingo: 16'05.

"Mothmann, la última profecía". (13 años). Todos los días: 19 y 22. Viernes y Sábado: 00'45. Sáb. y Domingo: 16'15.

"Amelie". (Tolerada). Todos días: 22. Viernes y Sáb.: 00'30.

"Desde el infierno". (18 años). Todos los días: 18'25 y 21'00. Viernes y Sábado: 00'30. Sábado y Domingo: 16'00.

"Daño colateral". (13 años). Todos los días: 22'45. Viernes y Sábado: 01'10.

"Gosford Park". (7 años). Todos los días: 18'45 y 21'45. Viernes y Sábado: 00'45. Sábado y Domingo: 16'00.

"Moulin Rouge". (7 años). Viernes y Sábado: 00'40.

"Sexy Beast". (13 años). Viernes y Sábado: 00'30.

"Hable con ella". (13 años). Todos los días: 18'15, 20'30 y 22'50. Viernes y Sábado: 01'05. Sábado y Domingo: 15'55.

"Mulholand Drive". (18 años). Todos los días: 19'15 y 22'15. Viernes y Sábado: 01'00. Sábado y Domingo: 16'30.

"Black Hawk. Derribado". (13 años). Todos los días: 18'45 y 21'30. Sáb. y Domingo: 15'55.

"En la habitación". (Pte). Todos los días: 18'45 y 21'45. viernes y Sábado: 00'40. Sábado y Domingo: 16'10.

Stella Cino, artista argentina afincada en Alcalá de Henares, presenta sus mejores óleos

La Sala Manolo Revilla acoge la exposición 'Ejercicios en clave de tiempo'

La Sala Manolo Revilla de la Mutual Complutense sigue con su trayectoria de mostrar todo tipo de arte a los ciudadanos complutenses. En esta ocasión la sala acoge la exposición de la artista argentina afincada en Alcalá de Henares Stella Cino Núñez, presenta su muestra 'Ejercicio en clave de tiempo', una muestra que recoge su trayectoria artística dentro del mundo del óleo.

El pasado viernes 8 de marzo tenía lugar en la Sala Manolo Revilla la inauguración de una nueva exposición que en esta ocasión recoge las mejores obras de una polifacética artista como es Stella Cino, psicóloga-psicoanalista y miembro fundador de la Escuela de Psicoanálisis Grupo Cero de Madrid en 1981. Para Stella Cino su gran afición por la pintura comenzaría a finales de los años 70, cuando de la mano de los profesores Óscar César Mara y Eduardo Mercado, realizaba sus primeros estudios de dibujo en Madrid, continuándolos en el 82 con Miguel Óscar Menassa, quien coordina en la actualidad el taller de arte Grupo Cero, al que asiste la artista argentina.

Numerosas han sido las ilustraciones realizadas en revistas y libros, así como exposiciones colectivas e individuales en distintos puntos de la Comunidad de Madrid.

Esta exposición ha sido la segunda muestra de óleos que Stella Cino presenta en la Sala Manolo Revilla, donde en diciembre del 94 expuso 'Óleos para el futuro'.

En esta ocasión la artista argentina ha querido en 'Ejercicio en clave de tiempo', mostrar al público que visite la exposición, una exposición repleta de colores y formas, un recorrido a través de sus óleos de más de veinte años de trabajo.

La exposición 'Ejercicios en clave de tiempo', que permanecerá abierta hasta el próximo 17 de marzo, puede visitarse en días laborables de 19 a 21 horas y el domingo de 12 a 14 horas.

La Primitiva

Jueves, 7 de Marzo:	4 - 18 - 21 - 30 - 35 - 38	C-49	R-4
Sábado, 9 de Marzo:	11 - 15 - 23 - 27 - 31 - 37	C-32	R-2

El Gordo de La Primitiva

Domingo, 10 de Marzo:	6 - 16 - 19 - 40 - 47 - 49	C-12	R-5

Bono Loto

Lunes, 11 de Marzo:	1 - 17 - 23 - 36 - 38 - 40	C-10	R-1
Martes, 12 de Marzo:	2 - 3 - 11 - 43 - 44 - 46	C-9	R-0
Miércoles, 13 de Marzo:	1 - 12 - 15 - 18 - 24 - 34	C-11	R-3

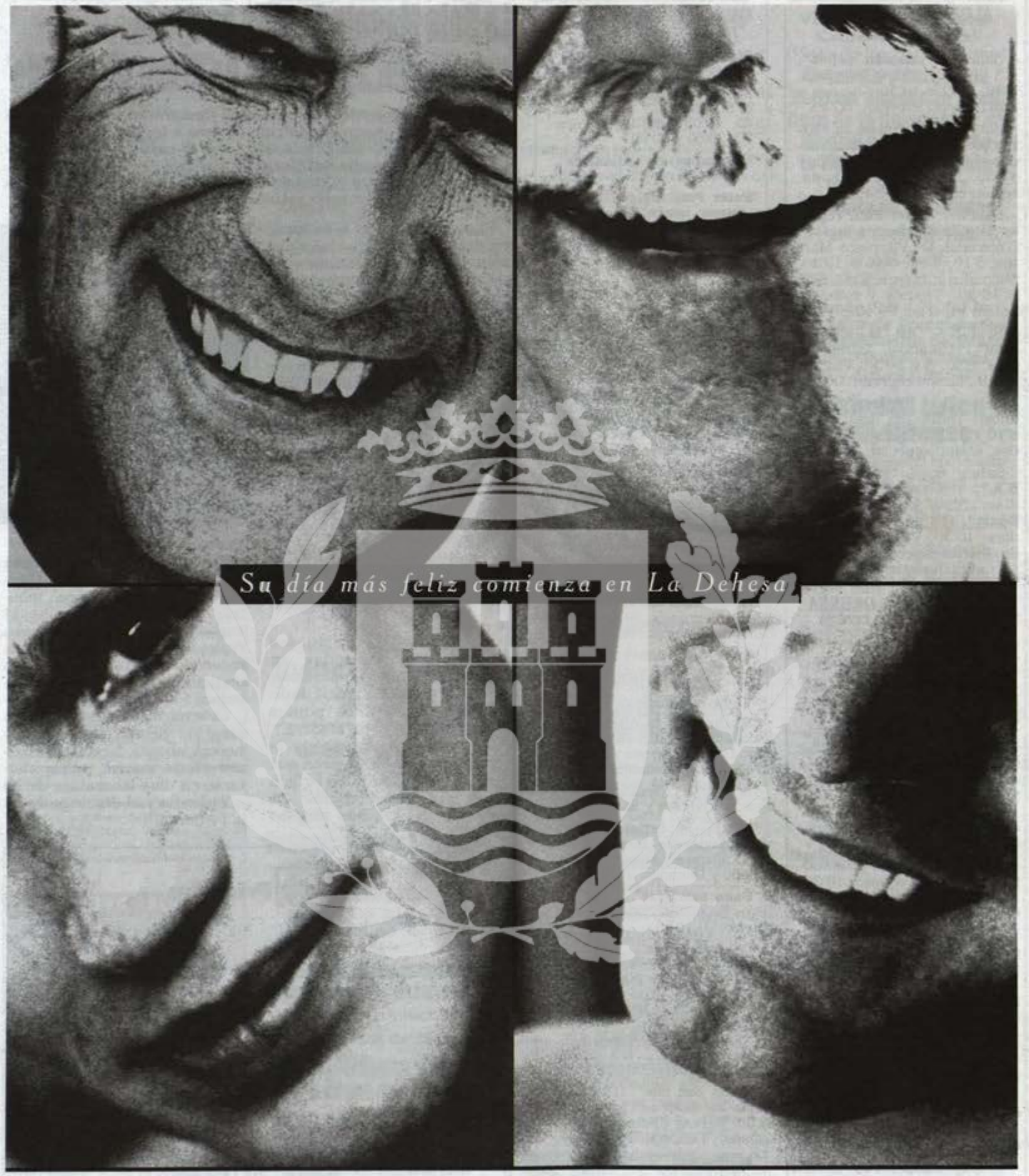

LA DEHESA

Parque Comercial La Dehesa. Ctra. N II, Km. 34. 28805. Alcalá de Henares (Madrid).