880 25 12 INMOBILIARIA CERVANTES 881 32 00
VENTA, ALQUILER, PISOS, CHALETS, LOCALES, NAVES, SOLARES...
MAS DE UNA DECADA A SU SERVICIO
API 547
AVDA. GUADALAJARA, 3 ALCALA DE HENARES C/ LIBREROS, 3

PUERTA de madrid

Número 1.570 :-: 2 de mayo de 1998 :-: AÑO 30 :-: 150 pesetas

Salió por la puerta grande de Las Ventas el día 26

Encabo quiere repetir éxito en San Isidro

Los policías amenazan:

"O nos arreglan las emisoras o hacemos un striptease en el ayuntamiento"

Inspeccionaron la construcción de dos institutos

Visita de Rato y Aguirre a Alcalá y a Torres

A cambio de privatizar la gestión del agua

El PP espera conseguir 5.000 millones para pagar deudas e inversiones

Reclaman dos días de descanso a la semana

Los trabajadores de la limpieza amenazan con huelga desde el día 11 de mayo

Los comerciantes, alarmados:

Ahora, además de robarles, les meten billetes falsos de 10.000 pesetas

Todo llega.

El primer automóvil de gasolina con consumo de Diesel y potencia de GTi.

Imagínate un automóvil de gasolina con un consumo de **4,8 l/100 Km.**, como un Diesel, y una potencia de **115 CV** como un GTi. Así es el nuevo Honda Civic. Pero la nueva gama del Civic 5 puertas te ofrece otras muchas posibilidades, como el Turbo Diesel con un consumo que no llega a los 4 l/100 Km. o el VTi, un verdadero deportivo que te da 170 CV. Y todos ellos con **4 años de garantía** sin límite de Kilometraje.

Hay un Civic desde **1.990.000 ptas.***

*Precio final recomendado. IVA, transporte e imp. de matriculación incluidos. Ahorro adicional de 50.000 ptas. (PLAN PREVEN).

Darsan Auto, S.A.
Ctra. M-300, Km. 29,100. Tel. 889 12 00. ALCALÁ DE HENARES. Madrid.

Garantía 4 años
4 años de garantía sin límite de kilometraje

CIVIC

HONDA

LAS GAVIAS

Si busca lo mejor,
no lo dude.
Roca perdura
en el tiempo.

Roca

Distribuidores en toda España de
Sanitarios, Grifería, Muebles de Baño y Accesorios
Calefacción y Aire acondicionado

Federico Chueca, Parc. 32-35
Políg. Ind. Santa Rosa
Tel.: 91 883 47 25 - 91 883 47 03
28806 Alcalá de Henares

En la Ctra. de Ajalvir
junto al Barrio
del Chorrillo

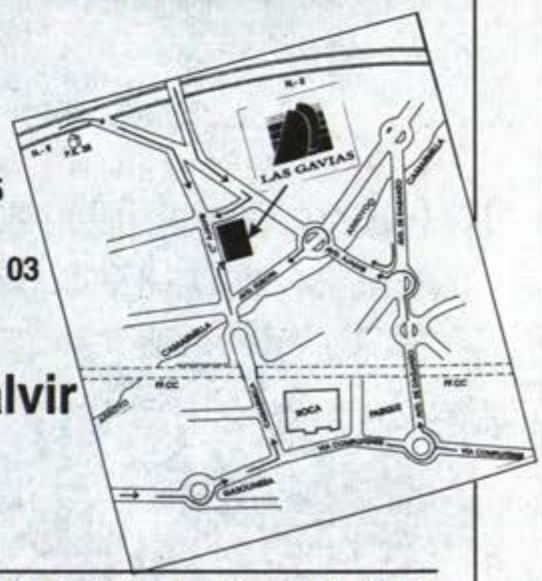

ABIERTO AL PÚBLICO EN HORARIO CONTINUADO DE 8 A 19 HORAS

CENTRO MUNICIPAL DE DOCUMENTACION ALCALA DE HENARES

¿Un secretario general para la historia?

En cuanto a actitudes personales, cabe señalar la decepción por la actitud inicial de Almunia, quien no ha dimitido irrevocablemente de su cargo, que era lo consecuente a su derrota, como él mismo avanzó con toda claridad. No, Joaquín Almunia no ha dimitido, sino ha puesto su cargo a disposición de la ejecutiva. ¡Lástima! Con esta pusilanimidad después de su estruendosa derrota su calidad personal pierde y su futuro político no gana. ¡Ojalá lo reconsidere en los próximos días y presente sin más a la ejecutiva su dimisión fulminante e irrevocable! Esa dimisión consecuente lo convertiría en el verdadero triunfador para la historia de este episodio, puesto que lo importante no era tanto quién contenderá en su día por la presidencia del gobierno como el avance democrático que en sí misma suponía la convocatoria de la elección. Queremos creer que Almunia no ha sido temerario, sino sensato, y ha querido saber si contaba o no con el respaldo de la mayoría de los militantes de su partido. Por fortuna para la confianza en el proceso democrático, Almunia no ha sido el elegido, aunque sí puede haber sido el gran triunfador, el que empezó a regenerar los usos y costumbres en su partido. Para ser el gran triunfador histórico de esta primavera socialista sólo le falta hacer un mutis digno. El mismo que él previó para la ocasión.

Borrell, por fin a primer plano

En cuanto a Borrell, por fin ha conseguido su propósito y, como dicen en las películas, ya está en el primer día del resto de su vida. A partir de ahora todo su futuro pasa por una confrontación electoral con Aznar que se producirá en el momento que Aznar elija, a su conveniencia, dentro del próximo año y medio. Los socialistas creen, y lo creen seguramente con muy buenos motivos, que Borrell es un candidato más brillante y con más pegada popular que Almunia; también creen, como esta elección primaria ha mostrado, que Borrell es mejor candidato para disputar el triunfo a Aznar. Y ya disponen de una encuesta de *El País* para demostrarlo. A nosotros nos parece una apreciación errónea.

Borrell ganó, según la previsión inicial

Hace algo más de un mes quedaba escrito aquí que el favorito para ganar esta elección primaria del PSOE era Borrell. Después vinieron encuestas arrojadizas y otras artes de la contienda electoral, pero la suma de todas ellas no fue bastante para torcer lo que se había perfilado inicialmente como preferencia de los socialistas españoles. Así que el señor Borrell ha ganado su nominación y, si fuera cierto que González y su aparato querían otra cosa, quedaría demostrado una vez más que —hasta con esta democracia de pata quebrada y en casa— de vez en cuando los ciudadanos encuentran un resquicio para burlar al destino que les han escrito.

Si las cosas fueran como parecen —y nos ponemos pesados con tanto condicional porque no nos fiamos de los políticos cuando pierden más que cuando ganan—, el PSOE podría encontrarse ante una oportunidad de esas que llaman históricas. Por una parte, Borrell ha liquidado ya a Almunia y, mediante maquiavelismo aparatista o sin él, con Almunia ha liquidado a todo el aparato. Que éste acepte formalizar su liquidación está por ver, pero la liquidación ya se ha producido y las bases socialistas lo saben.

Joaquín Almunia aparecía ante el grueso de los electores como un candidato prudente, contemporizador y, en los últimos tiempos, con amplia y esperanzadora concepción del estado. Eso no suscitaba grandes entusiasmos entre sus militantes, pero tampoco alarmaba a nadie y era visto con simpatía e interés en las extensas zonas de *ideología difusa*.

El candidato Borrell —y ésta es una especulación tan gratuita como cualquier otra, puesto que no hay manera de hacer *historia-ficción* convincente— devolverá al redil electoral del PP a muchos votantes descontentos con el gobierno de Aznar. Muchos de estos votantes *pasarían de urna* si el candidato socialista fuera Almunia, pero no *pasarán* ante la probabilidad —quizá pequeña, pero de ningún modo despreciable— de que Borrell llegue a gobernar España. Por pura simetría, deberemos contar también con un hipotético mayor tirón de Borrell en la tierra de nadie entre PSOE e IU, pero nuestra opinión es que, tal y como han ido las cosas en los últimos años, esa zona de *rojo crepuscular* ya había sido cedida al PSOE desde hace tiempo por Anguita y los suyos.

Primer asalto del ganapierde

En cualquier caso, al día de hoy creemos lo que ya escribimos hace algo más de un mes: esta primaria del PSOE era un ganapierde porque el ganador estaba destinado a sucumbir ante Aznar. Por supuesto, una vez más las encuestas actuales nos llevan la contraria, puesto que, según *El País*, Borrel aventajaría ya en diez puntos a Aznar, y el propio PP se lamenta porque sus muchos triunfos económicos —tenemos que repetirnos: ¿qué triunfos económicos?— no le permiten despegarse de un perseguidor que resopla en la nuca aznarista. Por nuestra parte, creemos sin más que la elección de Borrell es un balón de oxígeno para Aznar.

La conjura interminable

Los aficionados a la hipótesis de la conjura interminable pueden colegir que las parcas políticas manejan hoy un destino que será presente entrado ya el tercer milenio, con Almunia liquidado en la batalla interna y Borrell vencido y desarmado en su guerra con Aznar. Todo ello, para preparar la Segunda Venida. Sin embargo, habrá que contar con que quizá Borrell también comprende esta jugada e intentará retorcer los dedos de las parcas para que hilen, devanen y —si es preciso— corten a su favor. Por no mencionar que últimamente vemos al *mesías* bastante fondón y balbuciente.

Los socialistas alcalaínos, borrellistas

En la agrupación socialista complutense no ha habido sorpresa: José Borrell simplemente barrió a Joaquín Almunia. Con eso ya se contaba. Por una parte, Borrell suscitaba adhesiones en la agrupación socialista complutense desde hace tiempo. Por otra, Almunia se las arregló para concitar no menos enemistades, y tal debía de ser la convicción del secretario general de que sus compañeros complutenses lo aman poco que no se ha atrevido siquiera a pasar por aquí para intentar reconducir la situación. Nos consta que algún socialista complutense —encima, borrellista él— pidió a Almunia ya hace muchos meses que se diera una vuelta por Alcalá, pero Almunia no quiso ni oír hablar de ello; por lo de siempre, porque estos líderes que nunca se sabe qué hacen siempre están muy ocupados. Bien, si ahora Almunia decide quedar como un hombre de honor y dimite se encontrará con mucho más tiempo libre; quizá entonces sí pueda venir a Alcalá para explicarse ante sus compañeros; lo malo es que para entonces sus compañeros ya no tendrán interés alguno en sus explicaciones.

SEMANARIO Fundado en 1968
PUERTA de Madrid
Editor: Sandalio San Román Hernández
Redacción, administración y publicidad:
Ramón y Cajal, 7 - 28801 - Alcalá de Henares
Imprenta: c/ Morera, 23 - Torrejón de Ardoz
D.L.: GU-78-1968
Telfs.: 889 26 53
888 85 89
Fax: 883 45 08

Concesionario Oficial:
AUTO ELIA, S.A.
Exposición, Venta y Servicio Postventa:
Antigua Ctra. Nacional II, km. 32'300
Tlfs.: 882 97 30 - 882 97 32
Alcalá de Henares
ABIERTO SABADOS MAÑANA y TARDE
(9 A 14 h y 17'30 a 20'30 h)

La construcción paró pidiendo mayor seguridad

La huelga de 24 horas que realizó el sector de la construcción contra la siniestralidad laboral fue *todo un éxito*, según Comisiones Obreras. El paro fue el martes 28 de abril y, según este sindicato, fue prácticamente total en la ciudad complutense, al menos en lo que se refiere a las obras que más o menos estaban controladas desde su unión comarcal. Es difícil calcular qué número de trabajadores del sector de la construcción hay en Alcalá: "Hay que tener en cuenta que hablamos de obras en las que comienza el trabajo con el inicio de la misma y finaliza cuando se completan las obras. Es un sector muy variable", explicó el portavoz de CC.OO. Luis Calvo.

La Unión Comarcal de Comisiones Obreras tiene datos de que el paro fue prácticamente total en toda la comarca: "Es posible que quedaran trabajando algunas empresas pequeñas o en algunos pueblos donde no pudieron llegar los piquetes informativos", afirmó Calvo.

Las razones de esta huelga son el aumento espectacular de la siniestralidad laboral: "En el primer trimestre de 1997 hubo ocho muertos en toda la comunidad de Madrid. En el primer trimestre de 1998 ha habido ya 21 muertos. El motivo son los destajos y la falta de medidas de seguridad. Las grandes empresas subcontratan obras y el pequeño empresario no invierte lo suficiente en seguridad", opinó Calvo.

Desde Comisiones Obreras se destacó por una parte que en la obra de Caracciolos, donde hubo un fallecido, hubo dificultades para poder realizar el paro ante la negativa de la empresa: "El piquete informativo estuvo allí y realizó una asamblea con los trabajadores que finalmente dejaron de trabajar". Sin embargo, por otra parte, en la obra del edificio que se construye en el solar de la antigua plaza de toros, no hubo ninguna dificultad: "El empresario dio todo tipo de facilidades para que los trabajadores pararan", dijo Calvo.

Se celebró la junta general de esclavos con elecciones

José Alberto Gómez, nuevo presidente de la cofradía del Cristo de Medinaceli

José Alberto Gómez, de 24 años de edad y esclavo de la cofradía del Cristo de Medinaceli desde que nació, fue elegido nuevo presidente de esta entidad, en la junta general de la esclavitud celebrada el domingo día 26 de abril en el salón de actos del palacio arzobispal. La elección fue por unanimidad y la renovación no ha traído ninguna convulsión en la cofradía. El anterior presidente, Carlos Pinilla, sigue en la junta de gobierno, que continúa al completo con alguna incorporación nueva.

Así, José Alberto Gómez es presidente y Carlos Pinilla vicepresidente. Gonzalo Vellaz es el secretario y Santiago Chicharro es el tesorero. El primer vocal es un cargo nombrado a perpetuidad para el fallecido esclavo Gregorio Casanova. Segundo vocal y capataz es Manuel Gómez, padre del presidente. Tercer vocal y encargado de la distribución de cultos es Enrique Alonso García. Cuarto vocal, adjunto a la tesorería, es Felipe Ropero Vaquero. Quinto vocal y maestro de ceremonias es José Ropero Reiz, y sexto vocal y capataz ayudante es Luis Manuel Gómez López.

La Real e Ilustre Esclavitud de Nuestro Padre Jesús de Medinaceli tiene al día de hoy 1.264 esclavos, lo que la convierte en la entidad con mayor número de asociados de todas cuantas existen en Alcalá. Manuel Gómez recibió un homenaje al cumplirse veinticinco años que lleva en la junta. El capataz recibió diversos recuerdos y regalos.

Manuel Gómez y José Alberto Gómez López.

Por otra parte, el viernes día 1 de mayo, a las 11 y a las 19 horas, se celebrarán sendas misas en la iglesia de las Bernardas por los difuntos de la cofradía, y el 8 de mayo se celebrará una misa por el general Sagaseta de la Brigada Paracaidista, todo ello en el convento de las Bernardas.

Con una cena en la que participó casi un centenar de personas

La Casa de Aragón celebró la fiesta de San Jorge

La Casa de Aragón de Alcalá celebró el sábado día 25 de abril la fiesta de San Jorge, patrono de la región aragonesa. Para ello organizó una cena en la que participaron casi cien personas en el restaurante La Esgaravita. La celebración estuvo presidida por el concejal de Participación Ciudadana, Pedro Escribano.

Al término de la cena de esta entidad, presidida por Juan San Gil, se presentó el cuadro de jotas de la casa de Aragón del Henares, que se une al grupo de bandurrias, laúdes, guitarras y castañuelas que ya viene funcionando desde hace un par de años.

En la presentación del cuadro de jotas cantaron Asunción Magallón, Pilar Aoiz y Angelita Sánchez. Durante la celebración también se impusieron las bandas a las nuevas damas. Fue elegida dama mayor Raquel Jiménez Alamo, a quien le impuso la banda la dama saliente, Yebra Núñez. También fueron elegidas damas infantiles Beatriz Antón y Cristina Moneva Ranz.

La Casa de Aragón del Henares tiene 180 socios y cumple este mes su segundo aniversario. Su presidente, Juan San Gil, afirmó a PUERTA DE MADRID: "Creemos que a partir del mes de julio tendremos nuestra sede definitiva en los locales que ocupaba el club de ancianos Campo del Angel".

La Isabela
RESIDENCIAL

15 únicos Chalets
En los Hueros, Villalbilla

- A 5 minutos de Alcalá
- En parcelas desde 125 m²
- Urbanización privada
- Piscina
- Amplias zonas verdes

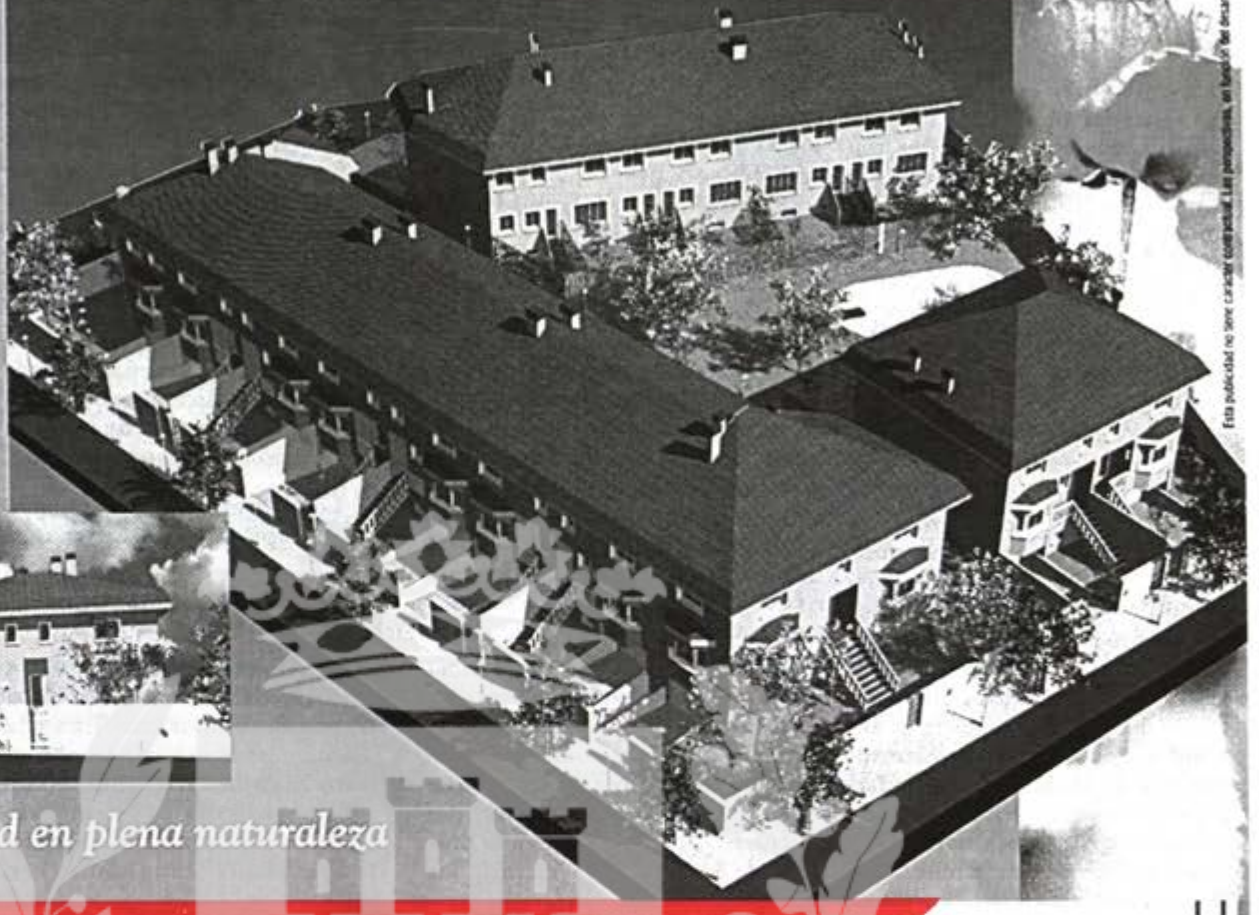

Calidad y tranquilidad en plena naturaleza

DISTRIBUCIÓN

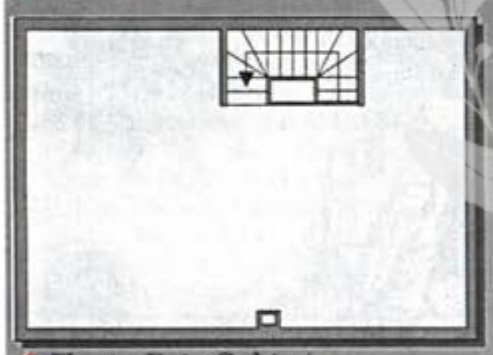

Planta Bajo-Cubierta

Primera planta

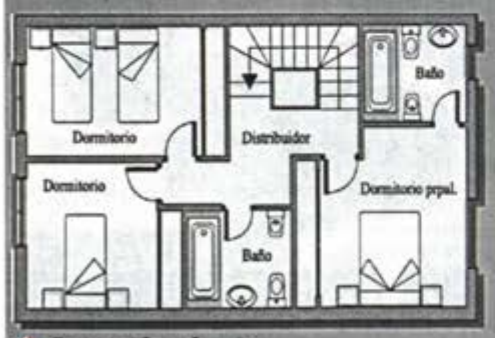

Segunda planta

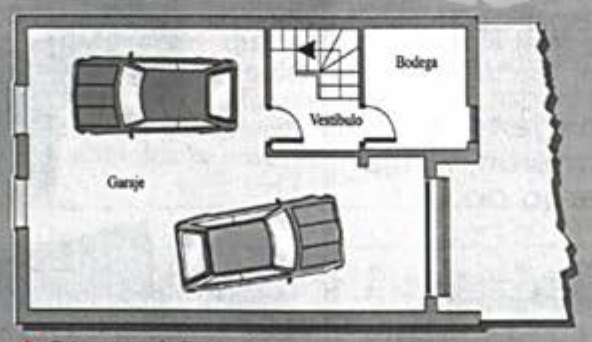

Sótano / Garaje

SITUACIÓN

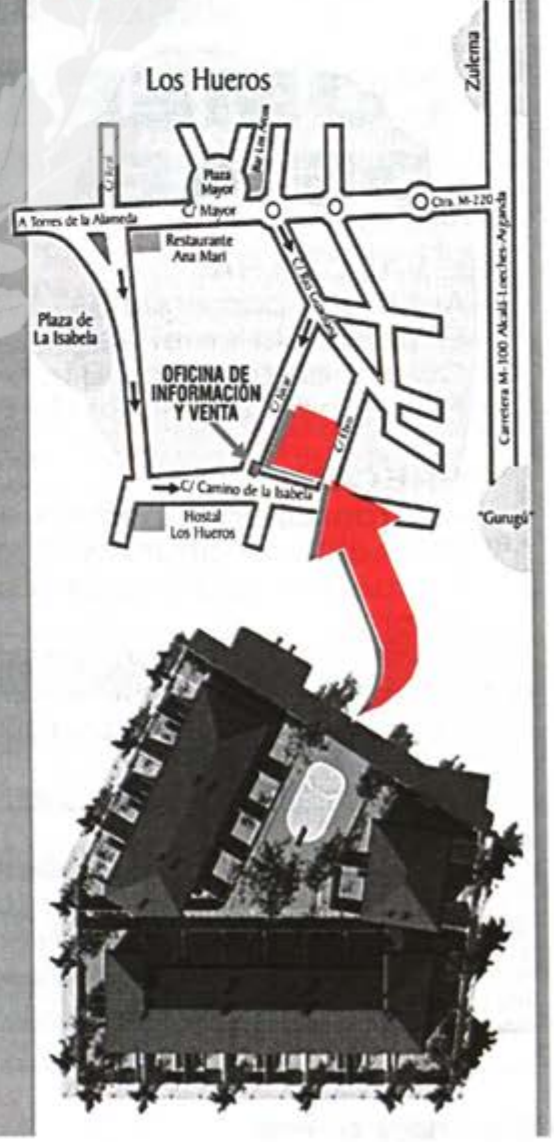

Construye y Gestiona:
Promociones VILLALHONDO, S.L.

OFICINA DE INFORMACION Y VENTA EN PROPIA OBRA:
Camino de la Isabela s/n. Los Hueros. **Teléf.: 929 20 79 49** (24 horas)
HORARIO: Miércoles, jueves y viernes: TARDES de 5 a 8 horas
Sábados y domingos: MAÑANAS DE 12 A 2
Y TARDES DE 5 A 8 horas
OFICINA CENTRAL: C/ Daoiz y Velarde, 2 - 1º D. 28807 Alcalá de Henares
Teléf.: 929 20 79 49 - Teléf/fax: 883 17 11
HORARIO: Lunes a viernes de 8 mañana a 3 tarde **De 8 a 15 horas**

Esta publicidad no tiene carácter contractual. Las perspectivas, en tanto no finalice el desarrollo de la obra, pueden ser modificadas.

Carta a los padres de alumnos

Queridos amigos:

Se acerca el tiempo de matricular a vuestros hijos de cara al próximo curso escolar. Es bueno recordar una de las responsabilidades que tenéis los padres y las madres con relación a vuestros hijos: la de elegir la educación que deseáis para ellos, según vuestras creencias y valores fundamentales. Desde este punto de vista debéis plantearos la opción por la enseñanza de la Religión en la escuela.

Son frecuentes las manifestaciones de preocupación por el vacío de valores de la sociedad actual y por la desorientación que se percibe en muchas cuestiones morales. Estamos asistiendo a un derrumbe de valores humanos básicos y de referencias fundamentales de sentido sobre el ser humano, la vida, la historia. Por eso, la actitud de muchos de vosotros tal vez sea de temor, inseguridad e incertidumbre que no tiene solamente un componente económico, sino que tiene una vertiente muy profunda en el ámbito de las ideas, de los valores y de las creencias. Esta constatación no quiere ser pesimista porque también en la cultura cotidiana se descubren valores que surgen con fuerza, como el respeto a la persona humana, el deseo creciente de libertad, de justicia y de paz, la defensa de los derechos humanos, la solidaridad...

La enseñanza de la Religión Católica deben ofrecerla preceptivamente todos los centros escolares, privados y públicos, en todos los cursos. Es un área muy importante para los alumnos por su aportación cultural, por su orientación moral, por su contribución al pleno desarrollo de la personalidad y, sobre todo, por la oferta de una síntesis del Mensaje Cristiano con una metodología escolar adaptada a cada edad.

En efecto, «*la Buena Noticia de Cristo renueva constantemente la vida y la cultura del hombre caído*»; *combate y elimina los errores y males que provienen de la seducción del pecado; purifica y eleva la moral de los pueblos; fecunda las cualidades espirituales y las tradiciones de cada pueblo, de cada edad, las consolida, perfecciona y restaura en Cristo*» G.S. 58).

A vosotros, padres y madres, corresponde decidir si deben recibir o no enseñanza religiosa vuestros hijos. Al defender el derecho que ellos tienen a esta formación, a medida que se van haciendo mayores es necesario que dialoguéis con ellos para que la opción sea más realista.

Por todo ello os invitamos a que solicitéis la enseñanza de la Religión Católica para vuestros hijos en el momento de hacer la inscripción correspondiente.

Los Obispos de la Comisión
Episcopal de Enseñanza
y Catequesis

Presidente de mesa

Sr. Director del PUERTA DE MADRID. Al objeto de si lo considera oportuno hacer la reseña correspondiente, me es grato manifestarle que:

El pasado día 24 se celebraron elecciones para la elección de Presidente (candidato a) en el PSOE, resultando elegido por sorteo para presidir la mesa.

Al leer ese mismo día su semanario me enteré por el mismo que había resultado elegido Presidente de la Mesa.

Muchos ciudadanos alcalaínos que habían leído la noticia se sorprendieron al verme por la tarde ir a la votación y no estar presidiendo la mesa.

Que no fui informado convenientemente por el Comité Local sobre dicho extremo, al objeto de cumplir con esa obligación que fue refrendada por sorteo.

Que dicho comité debería haber actuado con más agilidad y seriedad, dadas las circunstancias de ser unas primarias y ser la primera vez que se realizan.

Espero de dicho Comité que en lo sucesivo actúe con más rapidez al objeto de cumplir con todos los trámites reglamentarios.

Sin otro particular queda a su disposición y aprovecha gustoso la ocasión para saludarle atentamente,

Luis GARRIDO-LESTACHE

EMPRESA LIDER DEL SECTOR DE AUTOMOCION
NECESITA:

COMERCIAL DE SECTOR

SE VALORARA:
- Aptitudes comerciales
- Experiencia en el sector
- Carnet de conducir B1
- Residencia en Alcalá de Henares

OFRECEMOS:
- Incorporación inmediata en Plantilla con contrato laboral y remuneración fija
- Formación continuada a cargo de la empresa
- Posibilidades de promoción
- Remuneración en función de la valía del candidato y del cumplimiento de los objetivos.

Los interesados deberán enviar
curriculum vitae
al Apartado de Correos nº 178
de Alcalá de Henares (Madrid)

15.Cuentos del noventa y ocho

LA CHAPU-CÍA

Este cuento es como el de María Sarmiento, y no porque sea un cuento recuento con pan y pimiento sino porque también le sucede lo mismo: que nunca se acaba. Resulta que érase una vez , diez, cien, mil y quizá un millón de veces, un país en el que siempre pasaban unas cosas en materia de Servicios Secretos que para qué les voy a contar. El problema era que algunos de estos agentes del Contraespionaje y la Inteligencia eran tontos de capirote y además dejaban por todas partes pistas de sus actividades, como Pulgarcito dejaba miguitas de pan en el bosque para reconocer el camino de vuelta a casa. El número de agentes tontos no disminuía sino que aumentaba con el paso del tiempo hasta el punto de que pensaron en cambiar el nombre de **Agencia Centralista de Inteligencia** por el de **Sucursal Periférica de la Estulticia** o algo así.

En ella trabajaban, hasta hace pocos días, dos espías que eran primos hermanos y residentes en Villanueva del Pardillo, provincia de Madrid. Ambos eran agentes de la CHAPU-CIA (Cuerpo Hortera Autorizado Para Un Contraespionaje Inútil y Aparatoso; así que me van a perdonar ustedes que no dé nombres. Más que nada, por seguridad.

Lo que si se puede decir de ellos es que descendían de muy buena familia. Uno era hijo de Pepe Gotera, el famoso constructor de viviendas, socio de Otilio, y el otro tenía por padre nada menos que al gran Mortadelo, mundialmente famoso por ser agente de la T.I.A y que durante tantos años rindió servicio a la Seguridad del Estado en compañía de Filemón. Entre sus antepasados, figuran nombres tan ilustres como Anacleto, agente secreto; Juan Pelanas, que inventó hace muchos años una receta para el asado de la manteca y Abundio Desastres, aquel jefe de obras municipales que cerró la zanja donde se estaba instalando una conducción de agua potable con los tramos de tubería todavía sin soldar.

Pero ninguno igualó en méritos al tatarabuelo común de los protagonistas de este cuento que fue espía en la gran guerra y pasó a los libros de la inteligencia del espionaje con letras de oro porque contratado como detective en las investigaciones científicas con Ramón y Cajal, en calidad de agente doble, uno de éstos (él anda, aún, preguntándose si fue Ramón o fue Cajal) le expulsó del cuerpo porque habiéndole sido encomendada la importante misión de seguir sigilosamente el rastro de un soldado enemigo con casco (o un gorro tipo ros) nuestro hombre en la castiza capital se plantó una mañana de domingo en la Ribera de Curtidores, frente a la estatua de Cascorro y allí permaneció durante doce horas para presentar luego un informe con los movimientos del sujeto, muy escasos, por cierto, y nada significativos. El informe no debió de satisfacer a la autoridad competente en asuntos ***Top Secret***, y eso que eligió para realizar la misión el séptimo día que, por festivo, era en el que más visitas recibía el mercadillo y podía pasar desapercibido. Ahí acabó su brillante carrera.

El caso es que los tataranietos de aquel gran hombre son ahora los protagonistas de esta historia imaginaria que comienza el día en que se pusieron a espiar por orden superior a todos los visitantes de la sede de un partido político que simpatizaba con el ruido y la furia de la gomados y el amosal. Aquello no era para ellos. Y no porque carecieran de experiencia en caminar por la senda de la Constitución y los derechos de los ciudadanos relacionados con la libertad individual (que también) sino porque todos los trabajos que habían venido realizando hasta entonces con el gobierno actual , con el anterior y con los anteriores al anterior, habían consistido en fotografiar copas de sujetador de amantes de ministros y la puntilla bordada de las braguitas de la señora madre del secretario general del sindicato mayoritario. En fin, cosas así. También eran expertos en grabar con cámaras de vídeo (una vez, incluso, sin haber cargado la película) los pases privados de desfile de moda íntima con corsé y ligueros que hacían en su dormitorio algunos intelectuales famosos. O las conversaciones guarras que tenían ciertos periodistas críticos, a través del teléfono móvil, con la chica de servicio de su domicilio particular o con el becario recién llegado a la redacción. Pero, la verdad, es que espiar, lo que se dice espiar en serio (vigilando los movimientos de gentes sospechosas de andar embarcados en operaciones que pusieran en peligro la seguridad nacional, tales como atentados terroristas o golpes de estado) no lo habían hecho jamás. Lo más cercano a eso que conocían era el caso del que espió a los tres capitanes traidores a Viriato, a los que Roma prometió el oro y el moro con la boca pequeña si le acuchillaban mientras se echaba la habitual siestecita de todos los días; porque alguien tuvo que espiar todo aquello para contárselo luego a los historiadores.

Por eso nuestra pareja de espías se lió un poco y confundió la gimnasia con la magnesia, el culo con las témporas y el tocino con la velocidad, hasta el punto de que un día fueron pillados ***in fraganti*** mientras enfocaban con su cámara a los ***miembros*** de la Mesa Nacional del partido político sospechoso de practicar la violencia, que para ellos eran las patas, el tablero y el mantel. Con el fin de que no se oyera el siseo de la película mientras rodaban en aquel cuarto contiguo al objetivo pusieron música ***bakalao*** a toda pastilla y encendieron todas las luces del escondrijo (un apartamento sin ventanas que daba a la plaza mayor del pueblo) así que los descubrieron y tuvieron que salir ***volaos***, como diría Guillermo Cabrera Infante. Con las prisas, se dejaron allí la cámara de vídeo, las placas de espía, los carnés de identidad, las primeras falanges de los dedos índices de uno y otro (que son las que contienen la yema con las huellas dactilares) y ya, de paso, se dejaron el ADN de ambos, al aire; fuera de la corteza de la célula. Así que resultó facilísimo averiguar quienes eran. Un lamentable fallo. Pero es que, ya se sabe, un fallo lo tiene cualquiera.

La verdad es que esto no hubiera ocurrido si les hubieran enviado a ejecutar las tareas habituales propias de su condición, tales como oler braguetas ajenas, descubrir los vicios inconfesables del padre Apeles, fotocopiar declaraciones trucadas de la renta de los enemigos políticos o averiguar cuántas veces al día tiene que vaciar su vejiga ese presentador de televisión que tiene la próstata a la virulé.

Juan de SEGURA

SALA DE FIESTAS MUSIC-HALL
Nido
ALCALÁ DE HENARES (MADRID)
Camino de Afligidos, 1
TODOS LOS VIERNES
BAILES DE SALON
CON BOYS Y GIRLS

SABADO, 2 DE MAYO
1'30 de la madrugada
El especial sonido de la Canción Española en plena Feria de Abril en la voz voz de
ESTHER

Grandes Especialidades
• Parrilladas de Marisco
• Cordero Lechal Asado
• Rabo de Toro Estofado
• Pescados al Horno y a la Sal

LA ESGARAVITA
BAR-RESTAURANTE
Camino de Afligidos

RESERVAS: Tlfs.: 882 15 91 - 882 44 57
SABADOS, 2.500 PTS. CENA Y 1.600 PTS. ESPECTACULO CON CONSUMICION
RESERVAS: Tlf.: 881 88 36

Los organizadores satisfechos con la participación y el buen desarrollo del campeonato

Alcalá fue la sede de la Final Autonómica de Ajedrez

Los jugadores alcalaínos no consiguieron colocarse en los primeros puestos

La Final Autonómica de Ajedrez, celebrada este año en Alcalá de Henares, concluyó el pasado 26 de abril con la disputa de las partidas finales y la entrega de premios a los ganadores de cada categoría, que con su triunfo han conseguido clasificarse para el Campeonato de España. En esta ocasión no hubo suerte para los ajedrecistas alcalaínos que no consiguieron colocarse entre los primeros puestos de la clasificación.

En la clausura del campeonato intervinieron el alcalde de Alcalá, Bartolomé González; el concejal de Deportes, Ramón Alonso Masero; el jefe de la Dirección General de Deportes de la CAM, Javier Bish; el vicepresidente de la Federación Madrileña de Ajedrez, Carlos Lozano; y el presidente del Club Municipal de Ajedrez de Alcalá, Jesús Ortiz.

Los organizadores de esta competición —Comunidad de Madrid, Federación Madrileña de Ajedrez, Ciudad Deportiva Municipal y Club Ajedrez Alcalá— expresaron su satisfacción por la participación y comportamiento de los ajedrecistas y sus familiares, y en general por el buen desarrollo del campeonato.

La campeona de la categoría infantil-cadete femenina fue María de los Santos que obtuvo 7 puntos. Las participantes complutenses —Asunción Cuadrado, Isabel Cuadrado, Sara Ortego y Fátima Cayetano—, consiguieron los puestos 31, 32, 37 y 49 de la clasificación.

En categoría infantil masculino, el primer puesto fue para José San Emeterio con 7'5 puntos. Los ajedrecistas de Alcalá Jorge Alonso, Carlos Alonso, Adrián Gallego y Hugo Carrascosa se clasificaron en los puestos 29, 34, 51 y 61 respectivamente.

El que partía favorito en la categoría cadete masculino, Alejandro Franco, se alzó con el triunfo, ganando las ocho partidas de la última ronda. Los representantes alcalaínos Javier Ruano, Rubén Buendía, Sergio Quinn y Germán Cayetano quedaron en los puestos 22, 34 y 48.

72 participantes en el II Torneo de Ajedrez del d-IV

El ajedrez también ha tenido un hueco en las fiestas del distrito IV «Manuel Azaña» con la celebración de un torneo que ha sido disputado por 72 ajedrecistas divididos en cinco categorías (prebenjamín, benjamín, alevín, infantil y absoluto de ambos sexos). El torneo se celebró los días 21 y 22 de abril en el centro cívico 'Rafael Alberti'. Los tres primeros clasificados recibieron como premio un trofeo y un libro y todos los participantes un simpático *pin* alegórico al ajedrez.

Los tres primeros clasificados de cada categoría fueron: en prebenjamines, Víctor Pastor, Javier Medina y Angel Eliche; en benjamines, David García, Adrián Gallego y Ricardo Velado; en alevines, Alfonso Martínez, Mario Rodríguez y Manuel García; en infantiles, Jorge Alonso, Hugo Carrascosa e Isabel Cuadrado; y en absoluto, Gustavo Sánchez, Javier Ruano y Francisco Cuadrado.

Las confidencias de Don Miguel

EL BORRELLAZO

José, o Josep, BORREL, en mayúsculas, aquel de *cuidado con él* que tanto reiteró Antonio Gala, ha venido desde sus tierras leridanas en las que cada verano se vestía de *pagés* y descendía el Noguera-Pallaresa en almadía, rememorando un viejo trabajo travestido hoy en deporte, que no sólo en Vascongadas tienen deportes autóctonos, ha bajado hasta el centro de España, cambiadas sus alpargatas campesinas por un traje de buen corte, y ha dejado con tres palmos de narices al *aparato* y a los barones expectantes y respetuosos, a la vez que se ha llevado el santo y la limosna.

Los Bono, Serra, Lerma, Chávez y compañía estaban esperando, deshojando la margarita como antiguas novias, a que el ungido de los dioses, el gran Felipe ungiera a su vez a uno de ellos con la corona de laurel del sucesor. En la larga espera han sido buenos, dóciles y hasta cariñosos, pues eso era lo que de ellos esperaba el gran muñidor, marchado al presunto ostracismo a la procura y espera de mejores tiempos. En lo que llegaban, puso en su trono de forma interina y temporal al mozuelo de barba y oronda calva, dejando bien clara su situación de interinidad, hasta que en unas pocas semanas el muchacho de Valladolid metiera la pata y las muchedumbres enfebrecidas reclamasen la vuelta triunfal del mejor de los mejores, del sevillano de Suresnnes.

Al fin y al cabo, pensaba el mozo sevillano, único capaz de modelar la democracia a su imagen y semejanza, las meteduras de pata - y de todo tipo- sucedidas bajo su férula, desde la llegada al poder allá en el 82, eran **peccata minuta** comparadas con la felicidad y bonanza que el socialismo, devenido en felipismo, había traído al país. Se había hecho lo que les venía en gana a quienes tenían la mayoría absoluta, que para eso el pueblo se la dió, se había vivido en estado cuasi cotidiano de prevaricación latente y patente, se había convertido la democracia de todos en la democracia de uno, se había hecho de todo por todos sin que el gran Dios, y responsable final, hiciera nada por impedirlo. Y la gente tardó en enterarse del gran **bluff** como si tuviéramos los medios de comunicación de la Edad Media. Al fin y al cabo el grande y único Felipe no se había enterado de nada de lo malo que había pasado. De todo se enteró por la prensa canallesca y conspiradora. De ser responsable de algo, lo sería de todo lo bueno que había sucedido en el país que gobernaba. Ya nos dijo que casi casi llegó a **morir de éxito**. Y hasta que **había perdido su libertad para conseguir la nuestra**...

Las malas gentes, que no los malos hechos, le hicieron ganar unas elecciones patéticamente y perder las siguientes en **dulce derrota**, para finalmente tenerse que ir por la puerta trasera antes de que le cantaran los gallos. Por un mínimo tiempo, el preciso para que las aguas se calmasen. Y ahí dejó al Don Almunia guardando casa y lecho hasta el triunfal regreso del ungido de los dioses, una vez debidamente condenadas por sus travesuras los infantes filesianos y sentenciados por las suyas los revoltosuelos gálicos.

Pero, hétenos aquí, que en un alarde de desvergonzada confianza, casi de descarada desfachatez, tal vez con la pretensión de llegar antes que nadie para recuperar algún centímetro de los kilometros perdidos, en jactancia demócratica se convocan, oiga Vd. por vez primera en España, elecciones primarias para proclamar candidato a candidato. El aparato es un gran manejador y esta será una operación más, como lo de la Otam y otras. Que aprendan de esta lección, pensó algún cerebro felipero que ahora no sabrá donde guardar las pocas neuronas que le queden sin afectar.

Dicho y hecho: pasemos a Don Almunia por el rebozo de unas primarias para que así lo que el Gran Jefe dejó escrito sea por todos respaldado. Y con los barones callados y aquiescentes, con todo el rebaño sumergido en el **sí, bwana** de tantos años, con un partido puesto en cueros por el sevillanismo de guardarropía y devenido de viejo y honrado partido en cueva de Alí Babá, con todo a favor y esperando que la militancia siguiera, como siempre, las voces y directrices del que predica la verdad, salta un catalán, catalán tenía que ser diría de Despeñaperros para abajo más de uno, y dice **aquí estoy yo**, que aún ex-ministro y condiscípulo de Felipe, también tengo algo que decir, y no va a ser que sí a todo. Vamos que si uno dijo un día aquello de que hay que ser socialista antes que marxista, el tal Don Borrel vino a decir algo así como **hay que ser socialista antes que felipista**. O es lo que yo creo, y ojalá que sea así.

Y el tal Borrell, como en su día aquellos Condes Borrel de Barcelona que lucharon contra corriente y vencieron, ha luchado contra el aparato, contra viento y marea, contra el amoroso abrazo del gran ungido en la campaña a su oponente y ganador presunto, y con el apoyo de Antoni Asunción y cuatro gatos y más, pero sobre todo con el respaldo de un partido que al fin ha dicho no a sus jerifaltes y a sus directrices, con el apoyo de unas bases que aún conservan las viejas esencias no destrozadas por la larga marcha de la gran corrupción felipera, ha roto los moldes y se ha plantado para decir aquí estoy yo, tal vez devolviendo al pueblo, al partido y a la militancia aquella ilusión del 1.982 tan pronto convertida en la mayor desilusión sufrida por este país en lo que va de siglo.

Don Borrell, como en la vieja consigna **suerte, vista y al toro**, que no es precisamente una mona. Y ojo con lo que te espera, que si la lucha ha sido dura hasta ahora, todo ha sido juego de niños comparado con lo que viene. Aunque sólo sea para devolver limpieza y brillo a todo lo que tan emporcado que-dó tras la égira de las Filesa, Gal, Expo y todo lo que sabemos. Y lo mucho, que no sabemos, pero que Borrell sí sabe...

Manuel GALVAN FRADEJAS

COLEGIO MONTFORT
INTERNADO Y MEDIOPENSIONADO

LA MEJOR OPCIÓN PARA LA EDUCACIÓN DE SUS HIJOS

El Colegio Montfort desarrolla un proyecto educativo de formación integral y alcanza el nivel más elevado de excelencia académica. Desde los 2 años hasta la Universidad.

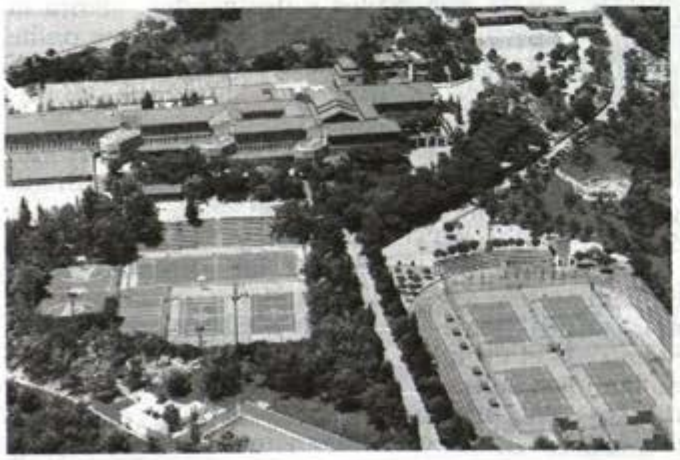

- EDUCACIÓN BILINGÜE EN INGLÉS. • TRES IDIOMAS EN TODAS LAS ENSEÑANZAS.
- INGLÉS VALIDADO POR LA UNIVERSIDAD DE LONDRES.
- MÁXIMA EXIGENCIA Y RENDIMIENTO ACADÉMICO.
- PROGRAMAS PARA LA MEJORA DE LA INTELIGENCIA.
- INFORMÁTICA DESDE EDUCACIÓN INFANTIL.
- CIBERCOLEGIO. • ESCUELAS DE MÚSICA Y DANZA.
- 15 ESCUELAS DEPORTIVAS.
- 1.000.000 DE M² DE CUIDADAS INSTALACIONES.

ABIERTA MATRÍCULA Curso 1998 - 1999

TRANSPORTE ESCOLAR

Avda. de la Constitución, s/n. 28890 LOECHES (MADRID) · Tels: 91 886 70 09 / 70 65 / 72 51 / 73 15 Fax: 91 886 72 25 http://c.acade.es/montfort/

CENTRO MUNICIPAL DE DOCUMENTACIÓN ALCALÁ DE HENARES

Cervantes omnipresente

Acaban de terminar los actos oficiales que durante un año han servido para conmemorar los 450 años del nacimiento de Miguel de Cervantes. Ojalá este continuo homenaje haya servido para aumentar, siquiera sea en un pequeño porcentaje, el número de lectores de su obra.

No se me debería interpretar como que me opongo a ensalzar la figura de nuestro genial paisano, antes al contrario. Pero sí me gustaría señalar que una mínima parte del presupuesto que se gasta en engrandecer a quien ya es grande podría emplearse en dar a conocer a otros alcalaínos que también dejaron una huella importante en el quehacer literario. El primero de los que se me viene a la cabeza es el Arcipreste de Hita, si bien no se ha podido demostrar de modo fehaciente su nacimiento en Alcalá. Por eso mismo, estimo que no sería descabellado estimular a los investigadores a bucear en la vida y obra de este clérigo del siglo XIV, autor de una de las joyas de nuestra literatura, el *Libro de buen amor*. Personalmente suelo leer pasajes de esta obra cuando no me apetece leer un libro entero, y siempre me seduce la sencillez, la naturalidad y esa peculiarísima mezcla de virtud cristiana y de hedonismo. Me parece que esta figura merecería algo más de atención por parte de nuestros investigadores y, por supuesto, por parte de los medios de comunicación, tan predispuestos éstos al recurso fácil de ocuparse casi exclusivamente de temas trillados y de autores que siempre han estado en el candelero.

No voy a rebuscar en los libros para encontrar otros alcalaínos que brillaron en la república de las letras. Me acuerdo ahora del "Divino Figueroa", por cierto amigo de Cervantes, quien siempre me intrigó, pero del que sabemos muy poco. Por otra parte, tampoco pienso que la producción literaria se deba convertir en una competencia pueblerina para demostrar qué ciudad ha visto nacer a más o mejores escritores. Creo que la literatura española, surgida en estas tierras castellanas, floreció también en Barcelona, Zaragoza, La Coruña, Sevilla o Las Palmas, por citar unas poblaciones españolas, pero también, y desde el mismo siglo XVI, en Lima, México, Bogotá La Habana y Buenos Aires. Esto último no siempre es tenido en cuenta por algunos de nuestros intelectuales de campanario, muchos de los cuales ni siquiera consideran correcto el español que se habla en esas extensas zonas del continente americano. Sin ir más lejos, la semana pasada me llamaron para pedirme un profesor de español que pudiera enseñar a un directivo de una multinacional, pero con la condición expresa de que "no fuera latinoamericano". Me pareció algo demencial, además de injusto, pero estoy habituado a ese tipo de discriminaciones.

Y termino con una anécdota personal que avala lo que digo más arriba en relación con los escritores superconocidos y aquellos otros que no lo son tanto. Corrían los primeros años de la década de los cincuenta y vinieron a Alcalá una veintena de profesores e intelectuales para rendir un homenaje precisamente al Arcipreste de Hita. En un momento dado decidieron tomar el aperitivo en una taberna pequeñísima, frente a Santa María, con lo que pronto se formó una aglomeración que se desbordó hacia el exterior, lo que atrajo la atención de los escasos viandantes. Pues he aquí el rudo diálogo que sostuve con una ancianita, de traje negro y toca del mismo color, tal un personaje de los creados por el homenajeado:

—Oiga usted, pero ¿qué es eso? ¿qué pasa ahí?

—Pues mire, por lo visto es un homenaje al Arcipreste de Hita— le respondí, sin demasiada consideración a la capacidad receptora de la buena señora.

—¿Cómo dice usted?

Alcé la voz y adopté un tono más solemne: —Un homenaje al Arcipreste de Hita, que nació en Alcalá.

—¡Yo no entiendo nada, con este ruido... además es que estoy un poco sorda!

—Señora, le repito que es ¡un acto en honor del ARCIPRESTE DE HITA! — forcé al máximo mi voz, habitualmente apagada.

—Sigo sin enterarme de nada, pero es igual, vaya usted con Dios...

Entonces cruzó por mi mente una idea que luego se demostró que fue genial:

—Mire usted, toda esta gente ha venido aquí por lo de Cervantes— exclamé, al borde ya de la desesperación, pero sin apenas levantar la voz.

—¡Jolines, pues ya lo entiendo, ¿y no podría usted haber empezado por ahí?

Fernando GARCÍA-PELAYO

Claros y Oscuros

Cuentan cosas y no acaban nuestros periodistas de la entrega del Premio Cervantes en Alcalá. Cada año mejoran sus propias actuaciones y nos dan más y mejores datos. Los listados interminables de personajes de la política, de las letras y las artes, de las instituciones y las academias. Suelen faltarles los datos de sí mismos, es decir, cuántos periodistas y camarógrafos asisten. Y otro más: cuántos escoltas por milímetro cuadrado se concitan en el magno acontecimiento.

Recogen con puntualidad cómo el pueblo alcalaíno responde fielmente a su cita con sus reyes, cómo los aclama y cómo manifiesta su contento por la convocatoria anual. Y responde así, porque es fiel a sí mismo y valora con agudeza y sensibilidad cuanto se le ofrece.

Pero, excepto en esos momentos de participación ciudadana en la Plaza de San Diego, nos faltan, este año al menos, unos datos.

De los trescientos cincuenta millnes de hispanohablantes, ¿significan algo los ciento sesenta y dos mil paisanos del hombre que da título al título e imperio universal a la lengua? ¿Importan algo, de verdad, Alcalá y sus instituciones esenciales, es decir Ayuntamiento y Universidad, que, como todos sabemos han sido este año puestos en cuestión a la hora de ser invitados a la entrega del galardón? ¿Importan algo, quiénes son la Sociedad de Condueños, que salvaron de la venta a manos heréticas y del desguace toda la manzana universitaria, donde se encuentra precisamente el escenario del magno acontecimiento? ¿Qué importa por ejemplo, a quién interesa que esos condueños se gastaran en 1850-51 su dinero por rescatar esos bienes que había malvendido, precisamente el Estado, que los recuperaran para evitar la demolición, los hayan conservado durante ciento cincuenta años y los hayan dedicado siempre a fines nobles, incluyendo el actual uso para la renovada Universidad de Alcalá?

Pues tampoco los Condueños tienen asiento el día 23 de abril en el Paraninfo de que son propietarios para presenciar como Su Majestad el Rey entrega el Premio Cervantes. Los más señeros representantes del noble pueblo de Alcalá tampoco tienen acceso.

Así pues, queridos amigos y colegas de la Prensa, me faltan datos. Yo quiero ver a los alcalaínos en su sitio: aclamando a los reyes en la Plaza de San Diego y aplaudiendo su paso por nuestras calles, pero también quiero ver que, sin reticencias, nuestras instituciones están allí y sin que uno de vosotros, uno de los más notables y destacados, sienta la tentación de decir que nadie se "ha cogido un rebote", que está más que justificado.

¿Acaso es más importante en este acto doña Elena Benarroch, con todos mis respetos, y con ello cito a una de las personalidades que citáis, que alguno de nuestros ediles, cargos universitarios o representante de Condueños?

Francisco Javier GARCÍA GUTIÉRREZ

Los comportamientos humanos

Un padre contagia el SIDA a su hijo para no pagar la manutención

Brian Stewart de 31 años, ayudante de enfermero ha sido acusado de infectar a su hijo con el virus de la inmunodeficiencia humana (SIDA), inyectándole sangre contaminada cuando era un bebé, para no tener que pagar la pensión alimenticia a su ex mujer.

La fiscal mantiene que este hombre, asistente médico, inyectó a su hijo con el virus en 1992, cuando el niño tenía 11 meses y fue ingresado en el hospital donde trabajaba su padre aquejado de una dolencia respiratoria. Los médicos no entendían cómo el niño, ahora con 7 años, había contraído la enfermedad, pero se comprobó que el padre tenía acceso a los análisis de sangre, por lo que pudo inyectar a su hijo.

El padre fue arrestado después de dos años de investigación, el pequeño sufre de S1DA en estado terminal y el magistrado le colocó una fianza de 500.000 dólares.

Las autoridades sospechan que Stewart inyectó a su hijo el virus para cumplir su amenaza de que nunca tendría ***"que pagar por la manutención del pequeño porque no viviría demasiado"***. Esas fueron las palabras que el acusado le dijo a la madre y a su familia al producirse la ruptura de su matrimonio.

Stewart se separó de su ex mujer poco antes del nacimiento de su hijo. Desde ese momento rechazó las peticiones que la madre le realizó en relación con la manutención del hijo. Stewart llegó a declarar que *"no era el padre del pequeño"*, pero exámenes posteriores de paternidad con un test de ADN demostraron que sí lo era y las leyes le obligaron a pagar 267 dólares mensuales.

El jefe de policía de St. Louis en Missouri, donde ocurrieron los hechos declaraba: *"No puedo entenderlo, es algo que me parece monstruoso"*. El fiscal está pendiente de la evolución del niño para acusar al padre de "asesinato" en caso de que el pequeño muera de alguna enfermedad relacionada con el virus del SIDA inyectado por su padre.

Hasta tal punto llega la crueldad a incidir en la especie humana que cuando un "padre" es *incompatible* con la madre de su hijo, opta por mortificar a ese ser inocente y buscar la destrucción de ese hijo, a sabiendas, que la madre sufriría el mayor dolor o castigo que pudiera ejecutarle. No importa que la "victima" sea un inocente, que además sea su propio hijo, lo que el **"sujeto agresivo, cruel y violento pretende es, causar el mayor perjuicio y hacer la acción mas diabólica posible"**, él tiene que salir vencedor, sea como sea, y además demostrar que lo hace de la manera que ***nadie sería capaz de hacerlo***, así él mismo se vanagloria de su heroicidad, se mira al espejo y dice: ***Soy el más fuerte, el más duro, el más cruel y supero y hago lo que no haría nadie.***

Como ven esta especie que formamos los "humanos", demuestra en muchas ocasiones que nos parecemos bastante a los animales irracionales y sino, fíjense en este ejemplo: un león que quiere hacerse egemónico y derrotar a otro que posee su grupo y su hembra con crías, lucha contra el otro y una vez que le vence, ***lo primero que hace es:*** **matar a toda la descendencia que la leona tenía con su rival.** Aquí, aunque el ejemplo no sea muy útil, el padre o varón de la pareja, rechaza o se enfada con la mujer y para hacerle el peor daño, contagia al hijo de ambos con el SIDA e intenta con ello matar a su hijo, para librarse del pago de la manutención.

Esa crueldad irracional, falta del sano juicio la padecen muchos seres humanos y no, en paises tercermundistas, sino en el país más y mejor desarrollado, en los Estados Unidos y ¡digo yo!, si existe tanto interés por conocer nuestro "cerebro" y se mandan ratones al espacio para observar sus reacciones, porque no se siguen las investigaciones conductuales en sujetos como el de esta noticia y se comprueba que esa "agresividad genética" ya la preconizaban investigadores como: Kretschmer, Sigand, Sheldon, Pavlov, Macauliffe, Martiny, Pende, Conrad, Devenport, Eysenck y un montón más que no cito, incluyéndome un servidor que afirma la ineludible "herencia genética de la conducta humana". Pues si somos una especie y además animales, y ellos, es decir, los otros, los irracionales "heredan conductas", ¿quien le dice a usted. que la especie humana no posee esa herencia? y más, con alguna de las muchas barbaridades que día a día nos ofrecen las noticias de los medios de comunicación.

El día que se analicen las personas psiquicamente, igual que hoy se hace un "chequeo de nuestro cuerpo", lograremos un mayor desarrollo de nuestra especie, pues aunque parezca mentira *"somos ingenieros para manipular lo de fuera y escasamente albañiles para corregirnos los problemas de dentro"*. Quien no sabe como es, como va a entenderse y lo que es aún más difícil como va a convivir con una mujer o con su familia. Si no nos conocemos, no nos entendemos ni a nosotros mismos, ni mucho menos a los demás.

Luis ORDUÑA LOZANO

Comentarios sobre esto y aquello

Distrito VI

Estamos hablando de uno de los mayores distritos de la ciudad, y de los que más problemas tienen en sentido urbanístico, motivados por barreras físicas importantes, entre las que se encuentran la antigua N-II, vía del ferrocarril y carretera de Meco, que crean serios problemas de comunicación. Respecto a equipamientos no ha gozado nunca de buenos servicios y hasta hace relativamente pocos años no dispuso de servicios tan básicos como instituto de enseñanzas medias o ambulatorio de la Seguridad Social. Si a esto añadimos que este distrito está experimentando un desarrollo urbanístico espectacular, y así va a seguir siendo en los próximos años, pues que nadie dude que estamos ante un gran reto municipal.

Ubicación

Está ubicado este distrito más o menos en el noreste de la ciudad. Geográficamente ocupa aproximadamente un tercio de lo que hoy es el casco urbano o de lo que será en los próximos diez años.

Los límites son Caballería Española, Alfonso de Zamora, vía del ferrocarril, estación de Renfe, Gilitos, carretera de Gilitos a la residencia de ancianos de la CAM, residencia de ancianos al hospital Príncipe de Asturias, campus universitario al centro comercial La Dehesa, Escuela de Hostelería, camino de los Afligidos, avenida Lope de Figueroa, Juan de Austria, Ronda Ancha, Padre Francisco, Azucena, Sebastián de la Plaza, Vía Complutense hasta el cruce con Caballería Española.

Barrios que lo componen

Sólo hay que ver los límites del mismo en el apartado anterior, y tener presentes las barreras urbanísticas que lo subdividen, para ver los barrios en que está dividido.

— Barrio o zona comprendida entre Vía Complutense, Alonso Martínez, Ronda Ancha, Azucena y Sebastián de la Plaza. Sobresale en el mismo el antiguo barrio de la Cruz de Guadalajara.

— Barrio o zona comprendida entre Caballería Española, carretera de Meco, Química Sintética y Vía Complutense. Destacan en este barrio los bloques de viviendas de Hitasa, Priconsa y el entorno del colegio Lope de Vega.

— Barrio o zona comprendida entre la carretera de Meco, el hospital y la vía del ferrocarril. Destacan en este barrio la colonia de Aviación, el campus universitario, el hospital, la urbanización del Pilar y las nuevas urbanizaciones entre la carretera de Meco y la vía del Ferrocarril.

— Barrio o zona comprenida entre la carretera que va desde la antigua Universidad Laboral a la residencia de ancianos, de ésta a la carretera de Meco, y desde aquí al puente de los Nogales. Destacan en este barrio la urbanización de los Nogales, las nuevas urbanizaciones junto a Forjas y la colonia militar del antiguo CIR.

— Barrio o zona entre la carretera que va desde la antigua Universidad Laboral a la residencia de ancianos, la variante de la N-II y la carretera de Camarma. Todo este barrio es de nueva creación.

— Barrio de los Espartales, situado al otro lado de la variante de la N-II.

— Barrio o zona comprendida entre Alonso Martínez, Vía Complutense, centro comercial La Dehesa, Escuela de Hostelería, camino de los Afligidos, Lope de Figueroa y Juan de Austria. Destacan en este barrio las mancomunidades de vecinos del Jardín de Alcalá y la de Juan de Austria.

Como se puede observar dado el nuevo desarrollo urbanístico de esta zona de la ciudad, es necesario el hacer por parte del ayuntamiento un nuevo replanteamiento de los distritos alcalaínos, pues la dimensión de éste contrasta con el de San Isidro o Manuel Azaña, multiplicando estos por tres o por cuatro, al menos territorialmente.

Principales barreras urbanísticas

Quizás sea este distrito el que más sufre de barreras urbanísticas. En este sentido destacan la vía del ferrocarril, carretera de Meco, Vía Complutense o antigua N-II, Alonso Martínez, Juan de Austria, Lope de Figueroa y c/ Avila.

Demografía

Este distrito puede estar entre los 30.000 ó 35.000 habitantes actualmente, y en muy pocos años podría estar por encima de los 40.000.

La pirámide de edad es difícil de saber en los barrios que actualmente se están desarrollando. En los ya consolidados puede estar bien equilibrada.

Sociología

Los niveles sociológicos pueden estar entre los mejores de la ciudad en su conjunto, medios-altos, tanto en lo económico, de formación, profesionales, cultura, educación, etc. La diferencia entre barrios se adivina escasa sobre todo en las zonas consolidadas.

Equipamientos

Tiene este distrito la zona deportiva de Forjas, pabellón de Caja Madrid, y otras instalaciones de barrio. En cuanto a equipamiento educativo cuenta con seis colegios públicos, un instituto de enseñanzas medias, un ambulatorio de la Seguridad Social, un centro de Correos, una guardería infantil, una biblioteca, un centro de pensionistas y jubilados, y otros locales de interés social. También hay centros escolares concertados, caso del Lope de Vega. El hospital Príncipe de Asturias, el campus universitario, el centro comercial La Dehesa, la Escuela de Hostelería, el centro Gilitos, el Fía, el Patronato San José, la Hípica, el antiguo CIR y varios aparcamientos subterráneos, son otros de los equipamientos del mismo.

Tráfico y principales vías de comunicación

El tráfico es el verdadero talón de aquiles del distrito, pues no se ha previsto con suficiente antelación al desarrollo urbanístico de la zona, unido a la barrera que supone el ferrocarril y las obras de la carretera de Meco, ya ha provocado la primera víctima en fechas no muy lejanas, lo que ha movilizado a una parte de los vecinos de este distrito.

Las principales vías de comunicación son las descritas en el apartado referido a las principales barreras urbanísticas, por lo que no procede repetirse.

Comercio

Las principales zonas comerciales están en Juan de Austria, Coruña, Alonso Martínez, Ronda Ancha, Caballería Española y Vía Complutense. Destaca sobre todas ellas el centro comercial La Dehesa.

Necesidades

La primera sería eliminar en lo posible las barreras urbanísticas, sobre todo la del ferrocarril, con ello se mejoraría la comunicación entre barrios del mismo distrito, y de éste con los restantes distritos de la ciudad. La segunda sería un mayor equipamiento en centros educativos en infantil, primaria y secundaria. La tercera mejores equipamientos sanitarios y de desarrollo social. Por último, más y mejores instalaciones deportivas y mejores transportes públicos.

Plan de mejoras

Para no variar, como en el resto de los distritos alcalaínos, se echa en falta un plan de mejoras de aceras, calzadas, zonas verdes, alumbrado público, señalización vial y balizamiento, mobiliario urbano y limpieza viaria (sobre todo en lo referente a los excrementos caninos). El equipo de gobierno municipal del PP, debería tomar conciencia de estas y otras necesidades para abordar su posible solución y mejorar con ello la calidad de vida de los alcalaínos.

Participación ciudadana

No cabe duda que en momentos puntuales y ante temas concretos ésta ha respondido (aparcamiento Lope de Vega, rotonda Vía Complutense, Química Sintética, Cadem, plaza de la Amistad, urbanización de los Nogales, y ahora en Senda Perdida y en las nuevas urbanizaciones de Forjas y carretera de Meco.

Sin embargo, salvo las APAS, el movimiento vecinal ha estado muy desorganizado, tal vez esto se deba entre otros factores sociológicos a la segregación de los distintos barrios de este distrito, y a que la asociación de vecinos no ha terminado de cuajar. Sin embargo es fundamental articular este movimiento vecinal en beneficio de los propios vecinos de este distrito, y en definitiva de la propia ciudad.

Joaquín ARIAS ABENGOZAR

Inventario de chapuzas

La calle ¿Nueva?

La calle Nueva debe su nombre al hecho de que es más reciente (aunque tiene ya varios siglos de existencia) que sus compañeras inmediatas, todas ellas de origen medieval. Sin embargo, historia aparte, suena a chiste fácil que una calle con este nombre presente un estado tan deprorable como el de nuestra sufrida calle. Los baches tienen ya categoría de socavones, las aceras están hundidas a prácticamente la altura de la calzada y todas ellas, excepto en algunos tramos en los que existen bolardos, están invadidas de forma habitual por multitud de coches aparcados, con el consiguiente perjuicio para los peatones. De todas las calles cercanas a la calle Mayor y a la plaza de Cervantes ésta es sin duda la que más abandonada está, situación que se viene arrastrando desde hace muchos años sin que aparentemente haya la menor intención de solucionarla.

Suelen acusar los partidos de la oposición municipal al equipo de gobierno de tener abandonados los barrios en beneficio del centro, pero basta con observar casos como el que nos ocupa para comprobar que no es cierto; por desgracia, el centro de Alcalá está tan abandonado como los barrios. Y así nos va

Residencial El Ensanche

33 VIVIENDAS UNIFAMILIARES EXCLUSIVAS A SU ALCANCE

NUEVA PROMOCIÓN A LA VENTA

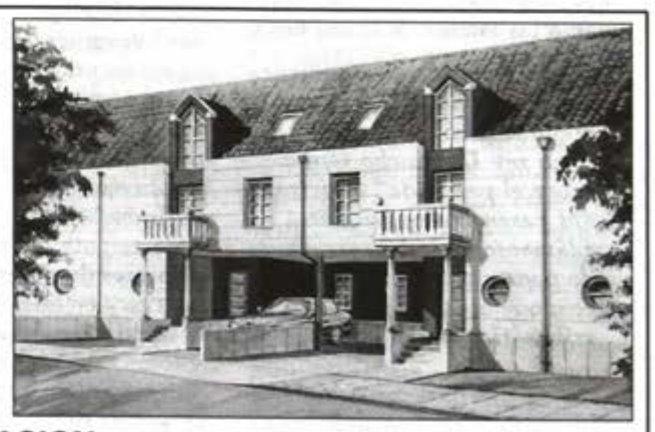

Promueve: CRUNOR S.A.

INFORMACION: EN OBRA y en c/ Ríos Rosas, 44 A - 2º G MADRID

Telefs.: (91) 535 11 62 (91) 535 08 79

Con mucho gusto

Cecina de Villarramiel

Que llaman Tierra de Campos, lo que son campos de tierra.

Eso decía Pérez de Ayala en su triste poema, y llevaba razón, porque estos «Campos góticos» de la antigüedad, son como el palentino Cristo de las Claras, «tierra y solo tierra» que versara Unamuno. ¡Jesús, que Cristo!, dicen los más, ante la imagen yacente, que suscita mayor espanto que devoción.

Estas tierras que, como estameña tendida, se extienden por Valladolid, León, Zamora y Palencia, tienen una extensión de unos 3.500 kilómetros cuadrados de los que casi la mitad se enmarcan en la provincia palentina. Enorme planura coriácea, cuando enverdece, los trigales y cebadales mueven las espigas y asemejan el movimiento de las aguas del mar, un mar, pródigo, «de pan llevar»; anchurosa ería, que fuera también titulada como Granero de España.

Aquí no hay cantizales y cuesta encontrar una piedra con la que machacar, salvo las de los majanos que acotan las lindes. Tampoco hay leña, y para hacer fuego en el campo no se tiene a mano otra charamasca que las cañas de los rastrojales o los cardos secos. Todo es tierra y cielo. Tierra fértil y cielo limpio; como de helada e insolación, según temporada: «Nueve meses de invierno y tres de infierno», decía el proverbio.

Posiblemente, el punto más idóneo para poder apreciar la comarca en toda su grandeza, sea el pueblo de Autilla del Pino, próximo a Palencia, sobre un alcor, en el lugar donde le montaron a Franco un mirador, cuando en los años 60 se ponía en marcha el Plan de Tierra de Campos, que iba a redimir a los sufridos habitantes del secarral. El Plan se quedó en la mitad y la gente tuvo que emigrar.

Por ser fronteras, como ya he contado en otra ocasión, estas tierras siempre estuvieron en litigio entre los reinos de León y de Castilla, hasta el punto de que, según el romancero, llegaban a las manos. Y si no, mira:

Castellanos y leoneses - tienen grandes divisiones
el conde Fernán González - y el buen rey D. Sancho Ordóñez
sobre el partir de las tierras - ahí pasan malas razones:
Llámanse de hideputas - hijos de padres traidores
echan mano a las espadas - derriban ricos mantones.

El caso es que, con esto de los hideputas y las espadas, los de por allí no nos aclaramos y después de tantos siglos no sabemos de donde somos. Menos mal que, el invento de las autonomías ha metido a todos en el mismo saco, con gran cabreo de los patriotas del «León solo». Precisamente en León, singularmente en la comarca de Astorga, hacen una cecina que habría puesto de acuerdo al Conde y al Rey, si se hubieran sentado juntos a merendar, suponiendo que fuera ya tan buena como es ahora.

Por si alguno todavía no lo sabe, digamos que se define a la cecina como «carne cruda de vacuno, salada, ahumada y curada en secaderos naturales durante seis meses». Para entendernos, es algo así como jamón de vaca, pero sólo para entendernos, porque es otra cosa, en ocasiones mejor que el jamón de cerdo, aunque eso va en gustos. En el proceso de la cecina leonesa no interviene ningún método o sustancia que no sea la carne de vacuno, sal, aire y humo. El clima continental, con sus frecuentes heladas y los aires de las montañas cantábricas dan la textura que se atempera con los veranos calurosos. El ahumado durante una quincena, utilizando madera de roble o encina, perfuma la carne, y la sal dosificada remata la faena, para dar como resultado un producto exquisito y en alza en el mercado.

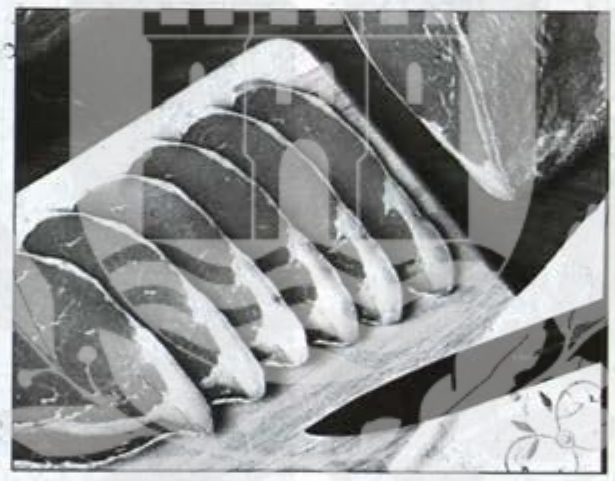

Me declaro devoto de la cecina y como mi amiga Concha lo sabe y es muy maja, cada vez que va a su amada tierra leonesa, nos trae unas piezas, de las que damos cuenta toda la familia y algún amigo, con fruición y más rapidez de la conveniente y aconsejada por los aguafiestas de los médicos, que según se ha descubierto, se dedican todos ellos al cultivo de acelgas y demás forrajes para humanos y por eso se empeñan en que comamos tales pastos en vez de los manjares que todos, incluidos ellos, soñamos paladear.

Pero yo quería hablarles de la cecina de Villarramiel. Todos los años me acerco hasta Villarejo de Salvanés para visitar su feria de productos agro-alimentarios, y adquirir alguno de los que se exponen, si se tercia. En un stand vi que ofrecían diversas clases de cecina a diferentes precios. Había una de más costo y con aspecto inmejorable y a por ella me fui, porque encima se anunciaba como «Cecina de Villarramiel», pueblo palentino, de la nombrada Tierra de Campos a que nos referíamos al comienzo de este comentario. Este pueblo, en la raya con León, fue famoso por las fábricas de curtidos y a sus habitantes se les moteja como «pellejeros». Llegó incluso a contar con fábricas de sombreros de piel y harinas, amén de próspera agricultura y ganadería ovina. Según Madoz, sus vecinos se dedicaban a la arriería allá por el 1850 en que lo reseña en el famoso diccionario. Y añade otro dato a tener en cuenta: ya por entonces, con una población de 3.605 habitantes, las escuelas se nutrían de 260 niños y 160 niñas.

— ¿Se quiere Vd. dejar de tanto rollo y hablar de la cecina?

— Voy.

Pues como digo, le pido al hombre cecina de «los pellejeros» y me advierte: ¿Sabe Vd. que es equina? O sea, de caballo.

— Claro. Por eso la quiero. Es más cara, pero mejor.

— Ya veo que Vd. entiende, dice adulando el muy ladino.

Pues sí; la cecina de equino es una reliquia del pasado, a punto de desaparecer, que últimamente está reviviendo. Afortunadamente, las buenas e industriosas gentes de Villarramiel han vuelto por sus fueros y están imponiendo en el mercado este producto tan de ellos, pues este pueblo, de siempre, fue la patria de esta clase de cecina.

El alto contenido de glucógeno de estas carnes facilita la maduración. Las buenas piezas salen de la tapa, la contra y la babilla. Se salan con sal gorda y tras adobarla con orégano, ajo y pimentón, se ahuman durante 5 ó 6 días y durante medio año, aproximadamente, se deja curar al aire de Campos, las heladas del invierno y el calor veraniego. Como en León.

— ¿Pues no dice que Tierra de Campos es León?

— Mira, ahí me has pillado.

El problema es la escasez de ganado equino en la región, pero se va supliendo la carencia, trayéndolo de fuera.

De cada caballo se aprovecha un 25% del peso en carnal, saliendo unas 15 piezas distintas de peso que varía desde 1 kilo hasta 6 u 8, siendo la media de 3 kilos.

La carne es roja, oscurecida en los bordes, acentuándose los tonos con el tiempo llegando a negro granate a los 10/12 meses de curada.

Es una carne sabrosa, poco fibrosa y saludable ya que sólo contiene 107 calorías y 2'5 gramos de grasa (por cada 100 grs.). Tiene un alto contenido en hierro. Su sabor es dulce, suave y no muy intenso, influyendo mucho las diferentes especies utilizadas. Generalmente deja un mayor sabor final a pimentón, muy gustoso.

Se usa como entremés, aperitivo o entrante, estando todavía por estudiar, su uso en cocina. Entra sin sentir.

También se hace cecina de oveja o chivo, pero yo no la he probado y no puedo opinar.

— Oiga: ¿y el tasajo?

— Dícese del pedazo de carne acecinada. O sea, lo mismo.

— Pues Vd. dirá lo que quiera pero a mí eso de comer burro...

— Lo comprendo. En su caso, sería canibalismo.

Carlos CONDÉS

Gacetillas Complutenses

CENTRO MUNICIPAL DE DOCUMENTACIÓN ALCALÁ DE HENARES

ALCALÁ, PATRIMONIO DE LOS CABLES

El caso concreto que voy a comentar se ha dado en la calle de Don Juan I, pero podría referirse a cualquier otra de nuestra ciudad. Allí se construyó un edificio nuevo y, cosa que no ocurre siempre, se enterraron los numerosos cables que discurrían por su fachada. Pero, ¡oh, casualidad! resulta que tendieron uno nuevo, sospecho que perteneciente al tinglado de los dichosos y molestos teléfonos móviles, el cual al parecer no debía caber ya que durante meses estuvo colgando de los postes de madera que de forma provisional sujetaron los cables mientras se construía el edificio. Finalmente el cable de marras ha sido adosado a la fachada, con lo cual se ha hecho un pan con unas tortas y nos hemos alejado una vez más del deseable enterramiento de todos los cables que afean nuestras calles.

EL COLMO DE LA DESFACHATEZ

La anécdota es de hace unos meses, pero sigue viniendo a cuento. En una de mis visitas a la redacción tuve ocasión de ver unas fotografías, que finalmente no fueron publicadas, de la grúa municipal llevándose un coche. Este hecho no habría tenido nada de particular de no darse una circunstancia: El coche estaba *aparcado* (es un decir) debajo de los soportales de la calle Mayor, lo cual además de ser una flagrante infracción de las normas de tráfico, constituía una chulería y un desprecio absoluto hacia la ciudad y hacia los ciudadanos.

Lo peor de todo es que no se trata en modo alguno de un hecho excepcional, ya que sin llegar a esos extremos resulta patente que la peatonalidad de la calle Mayor es burlada constantemente por caraduras de toda laya sin que se pueda alegar en modo alguno ignorancia o error. Pocos días después fui testigo de cómo un taxi entraba tranquilamente por la calle Mayor y doblaba por la calle de la Imagen para dejar allí a sus pasajeros. ¿Ignorancia? ¿Despiste? En modo alguno. Simplemente, el taxista evitó dar la vuelta por Escritorios, Santa Úrsula, la plaza de Cervantes y la calle de Santiago. Asimismo, es habitual encontrarse con coches aparcados en la calzada, por supuesto sin mostrar el menor indicio de estar cargando o descargando nada. Por todo ello, no estaría de más que el ayuntamiento arbitrara de una vez por todas los medios necesarios para conseguir que la peatonalización actual de la calle Mayor se respete de verdad.

UNA ESQUINA DEMASIADO ESTRECHA

Cuando se construyó el barrio Puerta de Madrid se le dotó de unas avenidas perimetrales (Núñez de Guzmán, Demetrio Ducas, avenida del Ejército y Alfonso de Alcalá) que a su vez conectaban en diferentes lugares con las calles y avenidas vecinas. Una de estas conexiones era la que prolongaba la calle Alfonso de Alcalá desde el cruce con la avenida del Ejército hasta el enlace con la inmediata avenida de Madrid (la antigua travesía de la N-II), apenas unas decenas de metros en los que sin saberse por qué tan sólo se dejó uno de los dos carriles de los que disponen Alfonso de Alcalá y la avenida del Ejército.

La culpa de este inexplicable estrangulamiento la tenían unas instalaciones en las que había unos depósitos, creo que de gas, que cortaban el espacio correspondiente a la segunda -y nunca construida- calzada. Espacio había de sobra para haberlos puesto un poco más allá ya que esa zona es un parque, pero por razones que ignoro no se hizo así.

Actualmente los depósitos se han desmantelado y el recinto, aunque mantiene la valla, ha sido incorporado al parque... Y la calle Alfonso de Alcalá sigue sin ser ensanchada a pesar de que ya no existe ningún obstáculo que lo impida. Y no crean que no hace falta; justo por allí pasan los autobuses articulados de Continental Auto y, dada la estrechez de la calzada, se ven obligados a invadir el carril contrario al doblar a la derecha para salir a la avenida de Madrid. Todo ello se evitaría si las ya inútiles tapias se derribaran y se ensanchara ese tramo de Alfonso de Alcalá, con lo cual se beneficiarían todos los vehículos que necesitan pasar por allí.

UN APARCAMIENTO INADECUADO

Lo vengo observando desde hace bastante tiempo: En el tramo de la antigua carretera general, hoy prolongación de la Vía Complutense, comprendido entre la rotonda de Luis de Medina y el cruce con la calle Ávila, es habitual encontrar aparcados camiones de gran tonelaje. El problema estriba en que las plazas de aparcamiento existentes en esta calle están pensadas para coches y no para camiones, con lo cual al ser éstos demasiado anchos sobresalen un buen trozo en la calzada creando un peligro evidente para los numerosos vehículos que circulan por allí, ya que los que van por el carril de la derecha se ven obligados a invadir parcialmente el de la izquierda si no quieren estamparse contra esos mamotretos. No es la primera vez que insisto en que no se puede pretender aparcar un camión en la calle como si fuera un seiscientos, ya que los propietarios de los mismos deberían asumir la obligación de buscarse algún tipo de garaje en lugar de dejarlos tranquilamente en la calle; pero en este caso particular ocurre además que estos camiones aparcados son realmente peligrosos, por lo que no entiendo cómo la policía municipal consiente que se siga haciendo.

ALCALÁ VA BIEN... APAÑADA

Hace tan sólo un par de semanas comentaba en estas mismas páginas que tanto Getafe como Parla habían conseguido inversiones multimillonarias por parte de Renfe para mejorar y enterrar su infraestructura ferroviaria, y ahora me he enterado que Torrejón pretende enterrar también las vías del tren, Coslada reclama una línea de metro con cuatro estaciones y Rivas ha conseguido que el nuevo tren de cercanías actualmente en construcción sea tapado en un futuro aunque de momento vaya únicamente en trinchera, es decir, soterrado pero sin cubrir. Y por supuesto, el tren de cercanías a Alcobendas y San Sebastián de los Reyes, actualmente en construcción, será subterráneo en el tramo urbano que discurre por estas dos localidades.

Mientras tanto, en Alcalá seguimos mirándonos el ombligo viendo indiferentes cómo son los municipios vecinos los que se benefician de estas grandes inversiones. Alcalá irá muy bien, pero yo tengo la desagradable impresión de que somos los tontos del barrio.

EL ARCO DE SAN BERNARDO

Después de mucho, demasiado tiempo con el arco de San Bernardo privado del escudo del cardenal Sandoval, caído a causa de un temporal y posteriormente desaparecidos sus trozos en unas dependencias municipales, un nuevo escudo campea hoy en esta antigua puerta de la muralla gracias a una acertada iniciativa del ayuntamiento. Y si han sido numerosas las ocasiones en las que, a alimón con Fernando García Pelayo, ambos denunciamos reiteradamente este daño a nuestro patrimonio, justo es ahora que felicite a nuestros gobernantes municipales por esta intervención. Como bien dice el refrán, más vale tarde que nunca.

José Carlos CANALDA

PUERTA de madrid
Tls.: 889 26 53
888 85 89
FAX: 883 45 08

Teléfonos de interés

Hospital de Alcalá (Centralita)	887 81 00
Casa de Socorro	888 15 21
Cruz Roja	881 40 83 / 883 60 63
Seguridad Social	889 23 58
Urgencias Seguridad Social (a partir 17 h.)	061
Centro Municipal de Salud	888 54 91
Policía Nacional	091
Policía Municipal	092
Guardia Civil	888 07 77
Guardia Civil Servicio centralizado	062
Bomberos	889 00 80
Bomberos Servicio centralizado	085
Protección Civil	882 84 53
Ayuntamiento	888 33 00
Taxis	888 10 11
RADIO-TAXIS	882 21 79 / 88
RENFE	328 90 20
Autobuses urbanos	888 00 21
Continental Auto	888 16 22
Cementerio	888 15 64
Correos y Telégrafos	889 23 34
Centro Atención a la Mujer	881 64 61
Cita para tramitar DNI	882 00 06 / 07
Casa de la Juventud	889 66 12
Ciudad Deportiva Municipal	888 12 94
Cámara de Comercio	889 22 76
Parque Municipal de Servicios	881 29 95
Servicio Recogida Muebles	883 57 98
Servicio Información Ciudadana	010
Teléfono contra Tráfico Droga	882 11 00
Asociación Lucha contra el Cáncer	883 08 62
Fundación Colegio del Rey	881 39 34
OMIC	880 59 98
INFORMACU ALCALA	880 65 36
Oficina de Turismo	889 26 94
CIDAJ (Centro Información Juventud)	882 96 70
OADE (Organismo Autónomo Desarrollo y Empleo)	881 34 61
Cementerio Jardín	882 75 00
Programa Municipal Drogas	889 11 00
Teatro Salón Cervantes	882 24 97
Archivo Municipal	882 93 37
Centro de Documentación	881 70 49
Casa de la Entrevista	888 01 75
ALUMBRADO PUBLICO (AVERIAS)	883 66 09
Sellos, Monedas, etc. Nieves	881 42 31
UNIVERSIDAD DE ALCALA (Centralita)	885 40 00
GRUPO TELEFONICA (Telyco)	882 38 75
Alquiler coches, furgonetas Autostrada	888 36 47
Hacienda	880 40 12
Registro de la propiedad	888 00 32 / 888 48 96
Juzgado Decano	888 56 18
Oficina INEM, Pintor Picasso, 1	888 72 64 / 888 70 63
Oficina INEM, Paseo de la Estación, 9	888 08 66 / 888 06 33

SMH RESIDENCIA 3ª EDAD
SANTA MARIA DEL HENARES

MIXTA Y MATRIMONIOS

Habitaciones dobles y sencillacon baño incorporado,
Terrazas, Salones de TV, Juegos, Biblioteca, Manualidades,
Rehabilitación, Atención Médica y Religiosa.

INFORMACION Y RESERVAS
TELF.: (949) 26 26 02 - 26 27 38 - c/ Virgilio Navarro, 5 y 7
Azuqueca de Henares (GUADALAJARA)
Km. 44 Ctra. MADRID-BARCELONA

Humor

¿Habrá efecto Borrell en las elecciones a Rector de la Universidad de Alcalá?

Transcurridos 39 dias de las elecciones a Rector de la Universidad de Alcalá, acaban de presentarse nuevamente los dos candidatos que vuelven a optar a ocupar el Excmo. y Magnfco. Sillón Rectoral.

Esta cuarentena ha servido para que ambos perfilaran sus equipos de gobierno y concretaran algunos aspectos particulares referentes a políticas de profesorado, estudiantes, personal de administración y servicios, investigación, etc.

Los excelentes resultados obtenidos por candidato Julio Gutiérrez le han llevado a mantener su oferta programática de renovación y apertura de ventanas en la universidad que permitiese la entrada de aire fresco. Se ha producido, no obstante, alguna incorporación que enriquece aún más al equipo que le acompaña.

El candidato Manuel Gala, después de los resultados obtenidos que le dejaron el sabor de la amarga victoria, se encontraba con el siguiente dilema: Mantener al equipo que le acompañaba, con el consiguiente peligro de mantenimiento del descontento de los electores o, peor aún, cambiar a alguno de ellos, haciendo recaer sobre éste la responsabilidad de la mala gestión.

Ante esto, el candidato Gala optó por la calle de enmedio, mantener a las mismas personas, cambiando las piezas del organigrama, e incorporar a uno más, que vendria a representar la renovación en la gestión. Claro está que esa huida hacia adelante le ha supuesto otorgar a algunos vicerrectores competencias que no tienen mucha relación entre sí y, lo que a mi modo de ver es peor, la creación de un nuevo vicerrectorado sin contenido universitario.

A saber, ¿qué relación tienen los asuntos económicos y los estudiantes? Si de los asuntos relacionados con la docencia, es decir, de los asuntos docentes de los estudiantes se encargará la Vicerrectora de Ordenación Académica y Planes de Estudio, ¿de qué asuntos de los estudiantes se encargará el Vicerrector de Asuntos Económicos y Estudiantes?

Si el Ministerio de Educación y Cultura y la Comunidad Autónoma de Madrid ya se encargan de la planificación de la investigación mediante el establecimiento de unas lineas prioritarias que reciben la subvención oficial, y que está bien que así sea, ¿de qué planificación se encargará el Vicerrector de desarrollo Científico y Tecnológico que no pudiera encargarse el de Investigación o el de Infraestructura? Se trata pues de un vicerrectorado con dinero y sin contenido propiamente universitario, es decir, haciendo un poco de retórica, un vicerrectorado para repartir dinero sin criterio universitario.

De ganar el candidato Manuel Gala, el equipo de gobierno de la Universidad de Alcalá, con unos 26.000 estudiantes, estaría compuesto por Rector, nueve Vicerrectores, Secretario General y Gerente; si estos números se trasladasen de forma lineal a la Universidad Complutense de Madrid, el equipo de gobierno de ésta vendría a estar compuesto por más de cincuenta personas.

La anterior campaña se desarrolló bajo la confianza en la victoria y la prepotencia del equipo rectoral en funciones. Creo que en esta segunda campaña, ante la posibilidad de la derrota, aparcarán esa prepotencia y esa seguridad y pondrán en marcha todos los resortes con que el aparato en el poder cuenta para revalidar la confianza de los electores.

Claro que esto mismo es lo que pensaba la dirección del PSOE en las elecciones primarias... y llegó Borrell. **¿Habrá efecto Borrell en las elecciones a Rector de la Universidad de Alcalá?**

Mariano FAJARDO GONZÁLEZ
Profesor Titular de la Universidad y miembro del Claustro de la UA

Borrell: el triunfo del P.S.O.E.

El triunfo de José Borrell en las primarias socialistas, abre sin duda un futuro interesante y lleno de expectativas dentro del Partido. Debemos alejarnos de visiones reduccionistas, que intentan hacer de José Borrell su paladín, su tabla de salvación y se arrogan un triunfo, que en ningún caso les pertenece. Cabría expresar la satisfacción, por ser el triunfo de la renovación de verdad, en sentido amplio, del triunfo del voto de las bases, por el que tanto hemos luchado, absolutamente alejado de cualquier clase de dirigismo. Es el triunfo de la nueva ilusión, de un mensaje socialista cargado de frescura y de sonrisa, que nos ha dotado nuevamente a los militantes de un gran dinamismo y esperanza. Pero esta renovación total, surgida del voto de nuestras bases, no ha llegado por sí sola, y no sería entendible sino dentro y como consecuencia de un proceso de cambio profundo en las filas socialistas desde la celebración del 34 Congreso. Este por sí mismo, ya supuso un cambio notable, espectacular: Felipe González, líder indiscutible del Partido durante décadas, dejaba de ser Secretario General. Congreso en el que una amplia mayoría de este Partido dio su respaldo al nuevo proyecto de cambio que se iniciaba, colocando a su cabeza al compañero Joaquín Almunia. Todos aquellos que posteriormente creíamos o pensábamos que el compañero Almunia, no era el candidato mas idóneo para enfrentarse a la derecha en las próximas elecciones generales, no podremos dejar nunca de reconocer que él fue el primer y gran impulsor del cambio y de esta gran renovación que hoy todos saludamos. El adoptó la decisión valiente de un hombre valiente, y convocó las primarias, con la posibilidad de no ganarlas. El que hoy los socialistas saltemos de alegría y nos podamos unir como una piña al lado de José Borrell, en parte siempre se lo deberemos a Joaquín Almunia, y no deberíamos olvidarlo.

Ante nosotros, sin duda se abre ahora un tiempo fascinante. La mayoría de los compañeros, decidieron el 34 Congreso, y ahora gran parte de esa mayoría ha decidido también las primarias. El Partido Socialista es el líder de la democracia participativa de este País, con un proceso prudente, limpio y determinante, que ha entusiasmado a la militancia y que debe hacerse extensivo a todos los ciudadanos. Los socialistas esta vez sí hemos entendido el mensaje. Aquel que otros en su día creyeron entender, pero no lo hicieron, y no lo hicieron simplemente porque no escucharon a sus bases, a sus militantes. No supieron darse cuenta que el mensaje estaba dentro de su casa, en su gente, y que aquel otro era un falso mensaje, expresado por la conveniencia coyuntural de muchos intereses. El Partido Socialista ha hablado con toda nitidez y libertad, y ha decidido que Jose Borrell es la persona que puede marcar el cambio social e ilusionante de nuestro Partido y de nuestra sociedad.

Esta es sin duda la gran renovación del Partido socialista, que debe contar con todos, más que nunca, para desbancar a una derecha insípida e ineficaz, basaba en el autoritarismo a ultranza y que empieza a estar de corrupción hasta las orejas. Una renovación en sentido amplio, de unificación de criterios, de nuevas ilusiones de claro y marcado mensaje social, protector del Estado del Bienestar, que está siendo absolutamente dinamitado ante nuestras narices, por la vorágine capitalista y autoritaria del Partido Popular. Sería deseable asimismo, que pudiera cumplirse uno de los objetivos políticos, por el que durante mucho tiempo hemos batallado muchos de nosotros: La diversificación de cargos. Sin duda la acaparación de los mismos, más si cabe en este caso el de Presidente del Gobierno, no hay que dudar que José Borrell lo será, y el de Secretario general, no es bueno para este Partido, porque alguno de los dos siempre se resiente.

Para terminar, daría las gracias a José Borrell, por impulsar en el nuevo mensaje socialista y por ilusionarnos de nuevo en el. A Joaquín Almunia, por su valentía en el proceso de renovación, que debería bastar para que siguiera siendo nuestro secretario general, pero sobre todo deberíamos darnos las gracias a nosotros mismos, a toda la militancia socialista que han sabido entender el mensaje, simplemente porque siempre lo entendieron: Los valores de la izquierda nos hacen mas humanos.

Fernando FERNÁNDEZ LARA
Secretario de Relaciones con la Sociedad del PSOE de Alcalá de Henares

La casa regional ofreció su homenaje a la provincia de Segovia

El grupo 'Tierras Llanas' entusiasmó con sus bailes en la plaza de Cervantes

El Centro Castellano-Leonés celebró sus jornadas culturales con motivo de la fiesta de la región

El Centro Castellano-Leonés celebró desde el día 17 al 26 de abril sus jornadas culturales con motivo de la festividad de Castilla-León, que tiene lugar todos los años el día 23 de abril. La casa regional que preside Cayetano Cacho en la ciudad complutense, organizó un amplio programa de actividades con homenaje este año a la provincia de Segovia. Uno de los momentos culminantes de la celebración fue la actuación de La Ronda Segoviana en la plaza de Cervantes y los bailes regionales interpretados por el grupo 'Tierras Llanas' del Centro Castellano-Leonés de Alcalá.

Los actos comenzaron el pregón segoviano que se celebró en el centro de comunidades el viernes 17 de abril y que fue pronunciado por Antonio Horcajo. Con la presentación previa del presidente de la casa regional, se celebró también una conferencia sobre Segovia y sus costumbres a cargo de Juan José Díez y también hubo una degustación de productos de la magnífica tierra segoviana.

El sábado 18 de abril se celebró la fiesta del Hornazo y hubo en la plaza de Cervantes una concentración de tamborileros con bailes charros. Ese mismo día también se celebró una conferencia taurina pronunciada por Francisco Herrera que llevaba por título 'De la encina al albero'. Cena y baile completaron el programa de ese día.

El domingo 19 de abril se realizó en el centro de comunidades una actuación de la coral 'Pueblos de España' y un recital de bailes a cargo del grupo de baile del centro 'Tierras Llanas'. El martes 21 de abril hubo una exposición de productos segovianos y una proyección de vídeos sobre Segovia en el centro de comunidades y el miércoles 22 de abril hubo una manifestación artística de todas las actividades que se imparten en el centro.

El jueves 23 de abril fue el día de la comunidad castellano-leonesa y hubo en el centro de comunidades la actuación del grupo 'Sindo' que presentó el romance 'Villalar'. El acto concluyó con el canto del himno del centro y con una degustación de vinos de la tierra.

El viernes 24 de abril se celebró la actuación de un grupo de baile de Segovia y el grupo de canto 'El yugo', del centro castellano-leonés. El sábado hubo una competición deportivo entre solteros y casados y ya por la tarde se celebró en la plaza de Cervantes la actuación de la Ronda Segoviana y del grupo de baile 'Tierras Llanas'. El domingo 26 de abril se celebró una misa en la ermita de la Virgen del Val, un pasacalles con gaiteros y dulzaineros, baile y entrega de trofeos.

El presidente del centro, Cayetano Cacho, explicó a PUERTA DE MADRID que "la Ronda Segoviana es uno de los principales grupos folklóricos de la región. Nos habían hablado muy bien de ellos ya que nunca habían estado en Alcalá y la verdad es que nos han encantado. Creo que es un excelente colofón para el homenaje que hacemos a Segovia, pero que con esta bonita actuación es más bien un homenaje que nos hacen ellos a nosotros".

Las jornadas culturales tuvieron su punto álgido en los fines de semana: "Con eso de que la gente trabaja los días de diario es más complicado que los actos levanten el interés que tienen los que organizamos en fin de semana. Pero estamos muy contentos con la celebración de estas jornadas. Hemos tenido vídeos, hemos cantado, hemos bailado. El día 23 de abril, el día de nuestra fiesta, cantamos todos juntos nuestro himno y ese día hubo mucha gente".

El grupo 'Tierras Llanas', deleitó con sus bailes. Está formado por quince componentes, casi todas niñas: "Se bailan bailes de toda la región; se trata de que todas las provincias estén representadas y no es fácil porque el baile de Salamanca es muy diferente al de Palencia, o al de Segovia", explicaron la vocal de cultura de la junta directiva del centro castellano-leonés, Angeles Pacho, y la monitora del grupo de baile, Susana Durante.

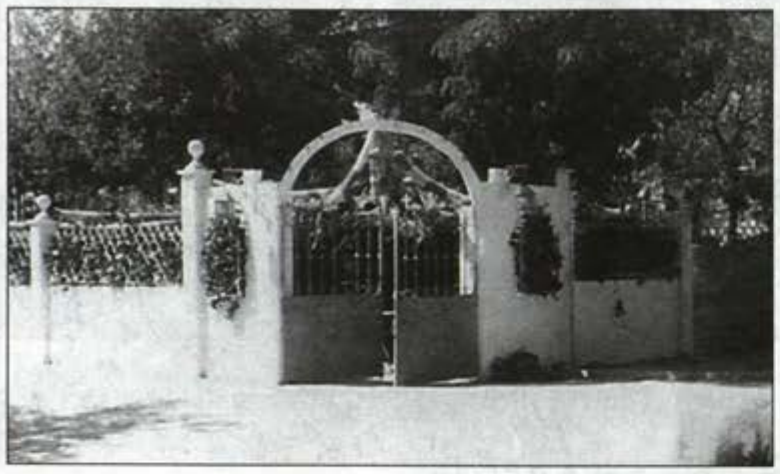

La caseta del cuarenta y ocho

Las tradicionales Ferias de Alcalá que tanta fama tuvieron como importantísimo ferial ganadero estaban desde antiguo animadas por festejos populares que fueron variando con el devenir de los tiempos y la forma de evolucionar la vida de los alcalaínos. A tales festejos acudía multitud de personas que abarrotaban los actos, sobre todo los que eran gratis, como las visitas al ferial, los conciertos en la Plaza y los fuegos artificiales, así como la sencilla cabalgata presidida por un escudo de la Ciudad iluminado por dentro que antiguamente cerraba los festejos el día 27 de Agosto, si bien allá por los años cuarenta comenzaron a desfilar vistosas carrozas que cada año alcanzaban mayor brillantez para clausurar las fiestas de Agosto. Había también representaciones teatrales y las funciones del circo que cada año se instalaba en la Plaza de San Diego, vulgo Redondilla, y, naturalmente, la famosa corrida de toros que invariablemente salvo en alguna rara ocasión se celebraba el día 25 de Agosto. Tanto los pequeños como los mayores podían disfrutar de las varias atracciones (tío-vivo, barcas, norias, tiro al blanco y otras muchas) que en su totalidad se instalaban en el recinto de la Plaza de Cervantes, mientras que los numerosos puestos de regalos, juguetes, baratijas, etc., se instalaban en las calles Mayor y Libreros llegando hasta las Eras de San Isidro donde tenía lugar el ferial de ganado.

Salvo en algunas ocasiones que había baile en el Círculo y en el patio de la Deportiva, los jóvenes no tenían más diversión que recorrer y participar en las atracciones referidas. Pero en 1948 un grupo de jóvenes tuvo la idea de instalar una caseta de feria, que sin parecerse, ni muchísimo menos, a las de la feria sevillana de Abril, sirviera como punto de reunión y diversión durante los días de feria. Y así nació la primera caseta que en Alcalá ha habido: **La caseta del cuarenta y ocho.**

Para instalarla se acotó un espacio de terreno en lo que hoy es la Plaza de Rodríguez Marín, junto al Ayuntamiento, y fue construida por los propios socios de la Caseta con los consejos de algunos amigos técnicos en la materia. Se emplearon materiales de desecho regalados por las cerámicas y otras empresas. La puerta que cerraba la valla era una vistosa y adornada reja y dentro había una pista de baile rodeada de sillas y mesas, así como un rústico mostrador cubierto por un techo de ramas. Ya he dicho que muchos contribuyeron a la construcción y hasta, ¡qué tiempos aquellos!, la Compañía Eléctrica no cobró el consumo de luz.

Un día antes del comienzo de las Ferias tuvo lugar la inauguración que se celebró por todo lo alto dentro de los pocos medios disponibles. Al no poder contratar una orquesta los bailes eran amenizados por un organillo de manubrio que a partir del segundo día fue ayudado por un tocadiscos con altavoces que además de alternar con el organillo durante los bailes servía de «hilo musical» durante el día.

Solo tenían acceso a la Caseta los socios y sus invitados, que lo eran de verdad, ya que todas las consumiciones eran pagadas por los socios mediante vales firmados que luego hacía efectivos el socio que los firmaba. Dos personas no profesionales de la hostelería contratadas al efecto servían el bar ayudados por algunos jovencitos que formaban parte de la Caseta pero sin pagar cuota. El bar estaba bien abastecido y nunca faltaba la fresca sangría tan entusiásticamente elogiada por uno de los jóvenes ayudantes que desde entonces se le conoció con el apodo de «Sangría». También colaboraba como portero o conserje honorífico un personaje muy popular en aquellos tiempos conocido por el sobrenombre de «Finillo».

Aquel mismo año 1948 se instaló otra caseta frente a la fachada del Círculo de Contribuyentes que por funcionar «a todo lujo» y con fines comerciales fracasó rotundamente y hubo de cerrar antes de la terminación de la Feria, mientras que «la del 48» constituyó un éxito rotundo que aumentaba de día en día.

En los años siguientes funcionó en diversos sitios (el solar de lo que luego fue el Cine Paz, el patio de la Deportiva, etc.) y al mismo tiempo surgieron otros grupos que en distintos locales organizaban su caseta, y vinieron después las Peñas que al igual que en otras poblaciones dan animación a las Fiestas y contribuyen al éxito de las mismas.

Pero por haber sido **La caseta del cuarenta y ocho** la primera de todas merece ser recordada en este año que cumple el cincuentenario de su nacimiento.

F.S.T.

EXPOSICION, VENTA, RECAMBIOS, TALLER, CHAPA Y PINTURA

¿Has visto lo que está pasando! Ford

Henacar, S. A.

CONCESIONARIO OFICIAL

Compre su FORD con Multi Opción

Antigua Ctra. N-II, km. 27'200 - Tlfs.: 880 00 62 - 880 00 65 • Vía Complutense, 108 (SERVICIO RAPIDO) - Tlf.: 880 91 84 —ALCALA DE HENARES—
Avda. de la Constitución, 3 - Tlfs.: 677 75 37 - 677 72 97 —TORREJON DE ARDOZ—

Ford Credit

En Cartagena, el recuerdo a la tierra y a los héroes del 98

Estas señoras optaron por no bañarse

Las Democráticas se fueron a tierras murcianas

Una Semana Santa Distinta

Cuatro intensos días, dan mucho de sí, sobre todo cuando las que los viven son las Democráticas. Este año hemos optado, tras estar el pasado en Alcalá, por ir a conocer la Semana Santa de Murcia. Comenzamos por ver la famosa procesión de los Californios de Cartagena, del Miércoles Santo. Aclaro que los seguidores de la Semana Santa cartagenera se dividen en dos bandos: los Californios, que llevan las procesiones hasta la noche del jueves, y los Marrajos, desde la madrugada del viernes hasta su terminación.

La competencia que establecen es de fervor, de calidad. Yo no he visto una procesión con más lujo de bordados en oro, en las túnicas, las capas, los fajines, los estandartes... Los flagelos, los banderines, las mazas, todos distintos según la cofradía. Hasta los zapatos son distintos por paso e iguales dentro de éste. Todo ello completado con el desfile con paso militar, impecable, de los Tercios de Penitentes que forman cada Agrupación de los distintos pasos, entre ellos, varios Benlliure. La Santa Cena, el Huerto de los Olivos, el Cristo de la Flagelación, la Coronación de espinas, el juicio de Jesús, la Magdalena, S. Pedro, Santiago, S. Juan, y cerrando la procesión la Virgen del Primer Dolor a hombros de largas filas de penitentes. Puedo asegurarles que es increíble, y su descripción excedería de este artículo, aunque les aseguro que merecería la pena.

En los Alcázares, donde nos alojábamos, y aunque no se lo crean, el tiempo fue muy bueno y nos permitió estar la mañana del Jueves Santo disfrutando del mar en el que más de una y de dos se bañaron.

Por la tarde, tras la visita a la ciudad de Cartagena y asistir a los Oficios, de nuevo una procesión, en este caso la del Silencio, solemne y tétrica ya que todas las luces del recorrido estaban apagadas, pero que resultaba más común.

Los del lugar se quedaron sin dormir tomando chocolate con unos deliciosos churros, mientras esperaban el comienzo de las procesiones de los Marrajos a las 4 de la mañana.

Nosotras, como éramos forasteras, nos fuimos a dormir, porque a las ocho de la mañana del viernes salía en Murcia la procesión de los Salzillo no podíamos perdérnosla.

Bajo un brillante sol, pasaron sucesivamente los pasos que tallara el gran escultor barroco, en los que iba desgranando los distintos momentos de la Pasión. Espectacular la Santa Cena, admirables todos los pasos, y, a falta de un crucificado, recordemos a nuestro Cristo de los Doctrinos que desde luego no hubiera desmerecido nada junto a los Salzillos.

Las filas de penitentes eran inacabables. Todos con la cruz a cuestas. El fervor brillaba por su ausencia porque los penitentes ablusan la túnica en la cintura y ese gran ablusado lo llenan de caramelos, empanadillas, huevos duros... que van dando a los que están viendo la procesión. Eso rompe esquemas pero bueno, cada uno tiene sus costumbres.

Tras visitar un poco la ciudad (¡vaya casino!), por la tarde fuimos a Lorca, otra bonita ciudad, en este caso renacentista.

Junto a un romano en Lorca.

También con los Salzillos hubo paracaidistas.

Las ablusadas túnicas iban llenas de caramelos.

Ante la barroca fachada de la Catedral de Murcia.

Ahí los esquemas no se rompen, saltan por los aires y te quedas sin ninguno, porque era Viernes Santo y para los castellanos, y creíamos que para todos, desde que nacimos ha sido un día triste. Pues allí, desde que nacieron, ese día celebran el Triunfo del Cristianismo con la Pasión y muerte de Cristo, sobre el mundo pagano hasta la época de Jesucristo.

Esto se representa por una parte con una sucesión de pasos, y procesión de distintas cofradías personificadas principalmente por los dos grandes bandos de los blancos y los azules, en torno a los cuales se agrupa la mayor parte de la población lorquina.

Por otra, el mundo pagano hace una exhibición de amazonas, caballistas, carrouseles, cuádrigas con romanos ataviados con largos mantos bordados, y carrozas egipcias y babilónicas que desfilan a los sones de la música de Nabuco, o de agrupaciones de romanos, muchos romanos.

La doble apoteosis estalla sucesivamente, cuando aparecen las Vírgenes de los azules o de los blancos. Música, —la del pasodoble guapa, guapa y guapa—, agitar de pañuelos, gritos para todos los gustos... En fin, algo increíble e insospechado.

Otro atractivo: la exhibición de una industria local, la del bordado. Es incalculable el número de mantos, túnicas, estandartes que allí desfilan todos ellos bordados, nada pintado, detalle éste del que presumen con razón.

Para asimilar y templar tanta diversidad de sensaciones, no hay nada mejor que de nuevo una mañanita de playa aunque con un poco de viento y una invasión de pequeñísimas medusas que estropearon el posible baño.

Por la tarde de nuevo a Alcalá con la sorpresa del intenso frío que hacía. Pero bueno, ya saben que España es muy variada hasta en eso y otra vez se ha cumplido. Es sólo acertar.

Asela SANZ

EN FIAT SOMOS LOS MÁS COMERCIALES

SCUDO
COMBI DIESEL
764 Kg de carga útil.
Hasta 9 plazas.
1.930.000 PTS.

DUCATO MAXI
GRAN VOLUMEN
PM DIESEL
1.660 Kg de carga útil.
disponible en 100 versiones.
2.295.000 PTS.

FIORINO
PANORAMA
TURBODIESEL
570 Kg y
3,2 m³ de carga útil.
1.250.000 PTS.

. . . CON DIFERENCIA. ¿Has visto? Con las ayudas **FIAT** y la subvención del Gobierno incluida en el **PLAN PREVER**, cuentas con las mejores condiciones del mercado en toda nuestra gama de Vehículos Comerciales. A todo esto añádele la financiación de Fiat Financiera. Verás que realmente en **FIAT** somos los más comerciales.

FIAT FINANCIERA

Estos precios incluyen P.F.F., transporte, promoción y Plan Prever. Oferta para Autónomos en Península y Baleares, válida hasta fin de mes.

VEHÍCULOS COMERCIALES. FIAT

Concesionario Oficial:
FIAT **LIDERCAR DOS MIL, S.A.** LANCIA
Vía Complutense, 107. Tel. 881 40 62. Alcalá de Henares.

Enlace Romero Haro - García Ubeda

Enlace Lérida Rodríguez - Rodríguez Mena

Enlace Romero Haro García Ubeda

El sábado 25 de abril contrajeron matrimonio en la iglesia de San Francisco de Asís, en la avenida de Reyes Católicos, la pareja formada por Ramón Romero Haro, de 28 años y Esther García Ubeda, de 26 años. El novio es conductor de autobuses mientras que la novia es ama de casa. La pareja llevaba tres años de noviazgo antes de celebrar su boda.

La pareja celebró un banquete nupcial en los salones del restaurante Tupamaro, invitando a un centenar de familiares y amigos que disfrutaron con ellos de una agradable velada. A continuación partieron en viaje de novios a Tenerife.

Actuaron como padrinos la hermana del novio, Carmen, y el padre de la novia, Julio García López.

Enlace Lérida Rodríguez Rodríguez Mena

El sábado 25 de abril contrajeron matrimonio en la iglesia de San Juan de Avila la pareja formada por Valentín Lérida Rodríguez, de 27 años, y María del Mar Rodríguez Mena, de 26 años. El novio es conductor de camión mientras que la novia es asesora comercial de una conocida academia de inglés. El novio entró en la iglesia acompañado por su madre, que actuó en la ceremonia como madrina, Francisca Rodríguez, y la novia entró en la iglesia del brazo de su padre, que actuó como padrino, Ricardo Rodríguez. Valentín y María del Mar llevaban dos años de noviazgo.

La pareja invitó a familiares y amigos a un banquete nupcial en el restaurante Oliver's. A continuación partieron en viaje de novios a París, subrayando que lo hacían en coche para conocer a fondo el camino.

Enlace López Cabello Lázaro Tomás

El sábado 25 de abril contrajeron matrimonio en la ermita de Nuestra Señora del Val la pareja formada por Antonio López Cabello, de 30 años de edad, y María del Carmen Lázaro Tomás, de 26 años. El novio es funcionario y la novia es profesora. La pareja llevaba aproximadamante tres años de noviazgo. Actuaron como padrinos el padre de la novia, Jesús Lázaro, y la madre del novio, Natalia Cabello.

La pareja invitó a familiares y amigos a un banquete nupcial en el restaurante Los Hueros al que asistieron unas 200 personas. La pareja partió en viaje de luna de miel a Santo Domingo.

Enlace Guardia de Mingo Casado Mena

Javier Guardia de Mingo, de 23 años de edad, e Inmaculada Casado Mena, de 24 años, contrajeron matrimonio en el ayuntamiento de Alcalá el sábado 25 de abril. Presidió la ceremonia civil el concejal delegado por la alcaldía Ramón Alonso Masero. El novio es administrativo y la novia es ama de casa. Después de la ceremonia los contrayentes invitaron a familiares y amigos a un banquete nupcial en el restaurante Oliver's.

En la ceremonia actuaron como testigos el padre de la novia, Santos Casado, y la madre del novio, Victoria de Mingo. La pareja partió en viaje de novios a Italia y también a París. La pareja llevaba siete años de noviazgo.

Enlace López Cabello - Lázaro Tomás

Enlace Guardia de Mingo - Casado Mena

ASEGURATE EL EXITO EN EL DIA MAS IMPORTANTE DE TU VIDA

CENTRO MUNICIPAL DE DOCUMENTACION ALCALA DE HENARES

TODO PARA VUESTRA BODA

MUEBLES Y DECORACION

LOS PACOS

c/ Miguel de Moncada, 4 - Tlf. y Fax: 880 26 67 - ALCALA

HASTA UN **20%** DESCUENTO

AZULEJOS Y GRES

AZULEJOS Y PAVIMENTOS Los Manchegos

EXPOSICIÓN Y ALMACÉN:
Ctra. Ajalvir-Torrejón, km. 0,900
Telf.: 884 42 33 - AJALVIR
EXPOSICION Y VENTA:
Avda. Guadalajara, 13
Tlf. y Fax: 881 09 54 - ALCALA

Servicio a domicilio ¡¡GRATIS!!

MUEBLES DE BAÑO Y MAMPARAS

LORISMA

¡PRECIO DE FABRICA!
Compruébelo Vd. mismo

PASEO DEL VAL, 17
TELF.: 880 77 87
ALCALA DE HENARES (MADRID)

c/ Teniente Figueroa, 26
(semiesquina a Ingeniero Mariño)
Telf.: (949) 25 52 03
19001 GUADALAJARA

PROMOCION ESPECIAL NOVIOS en

VIAJES ANTURSA, S.L.

c/ Felipe II, nº 2 - Tfno. 91 880 19 00 - Fax: 91 878 74 31
28804 ALCALA DE HENARES

YIUSY NOVIAS

MADRINAS Y FIESTA

c/ Mayor, 27 - PRIMER PISO
TLF.: 889 36 66

ALIANZAS (Oro 18 Kts.), ARRAS...

Joyería OCAÑA

Plaza de Cervantes, 32 - Tlf.: 880 16 85

FLORISTERIA *Iri's*

c/ Libreros, 38 (frente Iglesia Sta. María)
Telf.: 883 33 46
RAMOS DE NOVIA
DECORACION DE COCHES E IGLESIAS

REVELADO DE FOTOGRAFIAS Y DIAPOSITIVAS

EN 45'

PAPELERIA-LIBRERIA

REPORTAJES DE BODAS Y COMUNIONES
PRECIOS ESPECIALES

Nova Foto

c/ Mayor, 17 y 25 - Tlfs.: 889 64 07 - 888 31 09 - ALCALA
c/ Mayor, 43 - Tlf.: (949) 21 47 28 - GUADALAJARA

ESPECIALISTAS EN REGALOS DE BODA

GALA'S **HOGAR**

ARTICULOS DE REGALO - LISTAS DE BODA
c/ Adarga, 6 - Alcalá de Henares - Tlf.: **882 87 91**
(Caballería Española)

- **CHAQUÉ**
- **SMOKING**
- **TRAJE CEREMONIA**
- **CAMISERÍA**
- **COMPLEMENTOS**

Pepe Bos

c/ Tinte, 8 - Alcalá de Henares
San Isidro, 1 - Torrejón de Ardoz

¡CONFIA EN ESTABLECIMIENTOS ESPECIALIZADOS!

Es nieta de la exdelegada del gobierno en Madrid, Pilar Lledó, e hija de los abogados Juan Francisco Ramos y Marta Luna

Marta Esmeralda Ramos Luna fue bautizada en la Magistral Catedral

La pequeña Marta Esmeralda Ramos Luna, de 4 meses de edad, fue bautizada por el obispo de la diócesis complutense, monseñor don Manuel Ureña, el sábado santo con motivo de la vigilia pascual. La celebración religiosa se celebró en la Magistral Catedral el sábado santo a partir de las once de la noche. La tradición de la vigilia pascual incluye la celebración del santo sacramento del bautismo. Siguiendo esta tradición el obispo bautizó a Marta Esmeralda, hija de los abogados Juan Francisco Ramos Lledó y Marta del Carmen Luna Cantarero. Actuaron como padrinos Domingo Luna, propietario de la sala de fiestas Nido, y Esther Ramos, ambos tíos de la pequeña. Es también nieta de la exdelegada del gobierno en Madrid, Pilar Lledó Real.

El matrimonio Ramos Luna tiene un hijo mayor, Juan Francisco, que ha cumplido ya los dos años de edad.

Un compañero del novio, policía local, engrilló a los contrayentes en presencia del alcalde

La pareja García Torres-Cabello Lupión quedó verdaderamente "esposada"

La boda de Francisco Javier García Torres y Elena Cabello Lupión, celebrada el sábado 25 de abril, destacó por el buen humor. Celebrada en el ayuntamiento complutense y presidida por el alcalde, Bartolomé González, fue uno de esos actos en los que las muestras de buen humor se apoderaron de la solemnidad del momento y de la rigidez del protocolo. El novio, de 29 años de edad, es agente de la Policía Local mientras que la novia, de 27 años de edad, dependienta en un establecimiento comercial. Y fue un compañero del novio, un agente policial, quien con el consentimiento del alcalde, se acercó a los novios en plena ceremonia, y les puso unos grilletes con los que quedaron verdaderamente 'esposados'.

El propio alcalde se unió al buen humor y a la hora de hacer a los contrayentes las preguntas de rigor, en lugar de hacerlo por el nombre completo del novio, lo hizo por el mote que le tienen puesto sus propios compañeros para luego rectificar y amonestarle por su nombre completo mientras se producían las risas. Y no sólo eso, sino que viendo el corte de pelo del novio, les dijo el alcalde que ya sabía que hubiera sido de su gusto que la boda se realizada por el rito budista pero que eso no tenía validez jurídica. Total, que hubo muy buen humor en la ceremonia a la que asistió un nutrido grupo de compañeros del novio. Al término del acto formal en el ayuntamiento, los novios invitaron a familiares y amigos a un banquete nupcial en un restaurante complutense al que asistieron un centenar de personas.

Los novios aseguraron que el viaje de novios será a la Patagonia chilena. Actuaron como testigos en la ceremonia celebrada en el ayuntamiento, el padre de la novia, Eduardo Cabello, y la madre del novio, Adoración Torres.

B·B·Q

RIBS

La Casa de las Costillas

Calle del Ocio
Parque Corredor

LA AUTÉNTICA COMIDA COUNTRY

Los niños ganadores del Premio Cervantes Chico

Elisa de Francisco, concejal de Educación, Bienestar Social y de la Mujer, fue la encargada de entregar los premios.

En esta 13 edición, el jurado resaltó el elevado nivel de los trabajos presentados

Entrega del Premio Cervantes Chico

La entrega del Premio Cervantes Chico tuvo lugar el sábado, día 25 de abril, en la Casa de la Entrevista. Al acto acudió la Concejal de Educación, Bienestar Social y de la Mujer, Elisa de Francisco, quien entregó los premios a cinco niños de distintas edades y procedentes de distintos colegios, seleccionados entre los 158 trabajos presentados.

Este año ha sido la 13 edición del Premio Cervantes Chico, un certamen que quiere premiar, e incentivar al mismo tiempo, la creatividad de los escolares. Como dijo Elisa de Francisco, Concejal de Educación, Bienestar Social y de la Mujer, un certamen que intenta "emular al Premio Cervantes".

En este premio participan niños de toda la Comunidad de Madrid, ya sean escolares de colegios públicos o concertados y que cursen desde primero de primaria hasta cuarto de secundaria.

Francisco Herrera, Director del Colegio público Infanta Catalina, resaltó el gran nivel alcanzado en esta edición, por lo que el jurado lo tuvo muy complicado, ya que eligió cinco premios entre 158 trabajos presentados al certamen. El jurado estuvo formado por profesores, periodistas, etc, quienes se reunieron a debatir el fallo final durante los días 16 y 22 de abril.

Sin olvidar destacar la notable calidad de los trabajos presentados y una vez establecidos los criterios de selección ajustados a la Convocatoria, por unanimidad, el jurado acordó premiar los siguientes trabajos:

Primer Nivel (1°, 2° y 3° de primaria)

Primer Premio: Roberto Moya Gómez, del colegio Escuelas Pías con el trabajo *Excursión a la Casa de Cervantes.*

Segundo Premio: Celia María Tendero Hierro, del colegio Lope de Vega con el trabajo *El sueño fantástico del reloj del Ayuntamiento.*

Segundo Nivel (4°, 5° y 6° de primaria)

Primer Premio: Andrea Olay Nuño, del colegio Escuelas Pías autora del trabajo *Nacieron pero no murieron.*

Segundo Premio: Paloma Patiño Hernández, del colegio Arcipreste de Hita con el trabajo titulado *Géminis XXIII.*

Tercer Nivel (1°, 2°, 3° y 4° de ESO)

Primer Premio: Ana Gabán Colorado, del instituto Inés María Guerrero autora del trabajo titulado *Audaz y hasta osado en ciertas ocasiones no sabe vivir la vida cotidiana.*

Elisa de Francisco, concejal de Educación, Bienestar Social y de la Mujer del ayuntamiento de Alcalá de Henares, señaló al respecto que este premio es muy importante porque "favorece el estímulo de la lectura" y añadió que "la vida de niños y mayores será mejor", siempre que exista dicho hábito.

A la entrega del Premio Cervantes Chico acudieron encantados los padres y familiares de los niños premiados, que no cesaron de fotografiar este momento tan importante, y profesores de los galardonados que, en algunos casos, también recibieron una placa conmemorativa del citado día.

AGRADECIMIENTO

Los familiares de D. Isidoro Cuevas Palancar, fallecido en Alcalá de Henares, el día 22 de abril de 1998, expresan desde estas líneas su más profunda gratitud a todas las personas que les han acompañado en su dolor con motivo de tan triste acontecimiento.

A todos, MUCHAS GRACIAS

Familia: CUEVAS GARCIA

Concesionario de Automóviles

PRECISA

ADMINISTRATIVO

Se requiere:

- Licenciado o Diplomado en C. Económicas o Empresariales.
- Residencia en Alcalá de Henares, Torrejón o Alrededores.

Se ofrece:

- Contrato en prácticas. •Incorporación inmediata.

Interesados, enviar curriculum vitae a: AUTOCASMAR, Avda. Constitución, 140 - 28850 TORREJON DE ARDOZ

Producido por Jesús Cisneros

Gran éxito de la Misa del Tercer Milenio

El actor Jesús Cisneros prepara la presentación a nivel nacional del disco "La Misa del Tercer Milenio" ante la avalancha de solicitudes recibidas. El disco, que fue presentado el año pasado en Alcalá, en las Bernardas, lleva vendidas ya más de 6.000 copias.

El domingo 16 de marzo de 1997 se estrenó en el convento de las Bernardas *La Misa del Tercer Milenio*, misa que fue retransmitida por la televisión. Con música de Rafael Martínez y letra del escritor José Luis Olaizola e interpretación de Juan Bau y Paz Sacristán, *La Misa del Tercer Milenio* fue muy bien recibida por el público. El propio Jesús Cisneros dijo a PUERTA DE MADRID cómo surgió la idea de crear esta misa: "En España no se había hecho a nivel profesional un disco litúrgico con las seis oraciones pilares de la misa. Hice un estudio: once millones de personas van a misa todos los domingos, y cuatro millones van más de una vez a la semana. Pensé que había un publico. A priori no se contempla como un disco comercial, pero si puede tener una gran potencialidad."

Sobre la respuesta de los oyentes, Jesús Cisneros comentó a este periódico: "Durante los días siguientes a la retransmisión de esta misa, recibimos muchísimas llamadas de toda España (Salamanca, Valladolid, Valencia, Palma de Mallorca, Almería, Estepona...), con lo que ello implica. Tenían que averiguar desde dónde se había transmitido, ponerse en contacto con el convento; la madre superiora me llamó para ver si podía dar mi teléfono, y la verdad es que nos hizo mucha ilusión que tuviera tanta transcendencia. Era un disco que yo quería producir. Me puse en contacto con Cáritas de Alcalá de Henares porque yo pensaba que debería beneficiarse alguna entidad relacionada con la Iglesia. Yo creía que la estructura más acorde con lo que yo quería era que se vendiera en las parroquias y que se beneficiaran ellas de la venta. Empezamos el 8 de enero a venderlo, y llevamos unas 6.000 copias vendidas. Nos lo han pedido muchas empresas como el Corte Inglés, distribuidoras habituales de discos o Círculo de Lectores. En cuanto, de cara a la Navidad, nos metamos en los círculos comerciales habituales, creemos que va a ser un disco muy comercial".

En estas fotografías, el actor Jesús Cisneros en la plaza de Cervantes.

David SHABANI

Los concejales del PSOE protestaron ante la posibilidad de que no hubiera invitaciones para la corporación municipal

Ningún concejal de IU asistió al acto por discrepancias políticas con Cabrera Infante

La posible asistencia del presidente brasileño, Fernando Henrique Cardoso, que finalmente no se produjo, hizo que se restringiera el número de invitaciones otorgadas para entrar en el paraninfo de la universidad. El amplio séquito que hubiera traído el jefe del Estado de Brasil hubiera hecho que se necesitasen muchos más sitios en el paraninfo que los que realmente había. De hecho, el protocolo de la Casa Real y del ministerio de Educación y Cultura no dieron en un principio invitaciones a la corporación municipal, sólo al alcalde y a los portavoces, lo que hizo que desde el PSOE e IU se protestase por tal medida. La respuesta, una vez confirmada la no asistencia del presidente de Brasil, fue la recepción por parte de toda la corporación municipal de invitaciones. Sin embargo, el grupo de concejales de IU no asistió por discrepancias políticas con Guillermo Cabrera Infante y con la concesión del premio al escritor cubano.

La concejal de IU, Pilar Fernández Herrador, señaló que "nosotros estamos en desacuerdo que el premio Cervantes sea utilizado como un galardón político, entregado por los señores del Partido Popular. También estamos en desacuerdo con haber tenido que protestar los concejales de la oposición hasta el último momento para ser invitados a la ceremonia por la intención de dejarnos fuera como consecuencia de que desde el PP se quiera invitar a personalidades del mundo de la política".

Pilar Fernández añadió que "el premio Cervantes ha sido avalado, respetado y apoyado por todas las corporaciones que ha habido y la asistencia es un derecho que tenemos todos los concejales de esta ciudad independientemente de su opinión sobre el mencionado galardón. Es evidente que al PP le interesa más que asista gente que puedan salir en reportajes televisivos como el 'Extra rosa', que los concejales de Alcalá, que lejos de tener una vida que pueda ser llevada a las pantallas, representa a 163.000 ciudadanos".

La edil de IU no obstante señaló que no asistieron pero que querían que sus seis sitios quedaran libres: "Este año el PP ha utilizado el premio desde un punto de vista político porque se lo han entregado a un reconocido anticastrista en un momento en el que las relaciones políticas entre España y Cuba están rotas. No hemos asistido porque la concesión del premio a Cabrera Infante nos ha hecho sentir mal ya que ideológicamente no compartimos esta solución".

Pilar Fernández señaló que "es más sospechoso todavía que se le entregue el premio a Cabrera Infante, del que no dudamos su calidad, pero que lleva muchos años viviendo en Inglaterra y que escribe en la lengua de Shakespeare ya que muchas de sus obras son en inglés. Pensamos que le están haciendo un flaco favor al premio Cervantes como máximo galardón de las letras hispánicas".

José Miguel Polo y Pilar Fernández

El PSOE estuvo dispuesto a ir sin invitación aunque les detuvieran: "Da la sensación de que quieren llevarse de Alcalá el premio Cervantes"

El grupo de concejales del PSOE, antes de que se solucionara el problema de las invitaciones favorablemente, estaba dispuesto a ir a la ceremonia aunque fueran detenidos antes de entrar. Su portavoz, Pablo González, afirmó que "ha estado a punto de romperse una tradición desde que se entrega en Alcalá el premio Cervantes, que la corporación municipal complutense asistiera invitada, cuando además, que se otorgara en nuestra ciudad fue una conquista realizada por el ayuntamiento, cuando en su momento lo consiguió una concejal, Asela Sanz".

"Nos dio en su momento la sensación de que lo que se trataba era dinamitar el premio Cervantes y hacer caso al rumor de su próximo traslado a Madrid", señaló Pablo González: "Nosotros no íbamos a entrar en los compromisos que pudiera tener el presidente del gobierno con traer a determinadas personas para que no asistiéramos los miembros de la corporación municipal. Da la sensación de que quieren llevarse de Alcalá el premio Cervantes y eso es la continuación de la casi huída del Instituto Cervantes a Madrid".

"Han dado el premio Cervantes a un señor que escribe en inglés", dijo Pilar Fernández

González añadió que "no vamos a renunciar a una serie de derechos porque lo único que hacemos es representar a la ciudad, no vamos a nivel personal. Si el protocolo tiene que reducir las invitaciones, las tendrá que reducir en aquellos casos en los que van a nivel personal".

El concejal del PSOE, Urbano Brihuega, señaló que "si no hubiéramos recibido invitaciones para asistir al acto hubiéramos estado dispuestos a cualquier cosa porque nos parecía que era un atentado a la democracia en Alcalá esgrimir que porque venía un mandatario de una república sudamericana, que además no habla la lengua española, no podíamos los representantes de los ciudadanos de Alcalá asistir a la ceremonia de entrega del premio Cervantes. Eso no ha ocurrido nunca en ninguna de las ediciones del premio".

Brihuega manifestó que "si no nos hubieran dejado asistir, se nos hubiera privado de un derecho consolidado a lo largo de los años y de una conquista del propio ayuntamiento. Por eso dijimos que si no hubiéramos mantenido nuestro derecho de decidir libremente quién asistiría de nuestro grupo, hubiéramos estado dispuestos a ir todos los concejales aun sin invitación y que allí si no nos dejaban entrar insistiéramos hasta que incluso nos detuvieran y nos llevaran a comisaría".

Brihuega afirmó que "es lamentable que ocurran estas cosas, y la causa es que España es un desastre. Estas cosas no ocurrían nunca, ocurren ahora que hay un gobierno del PP. España no va bien, es un desastre en el tema de las libertades, de los derechos y de la democracia". El edil del PSOE añadió que "para esto, si los representantes de la ciudad ni siquiera podemos asistir al premio Cervantes, que se lo lleven fuera que es lo que quieren. Si van a seguir así, que hagan lo que quieran".

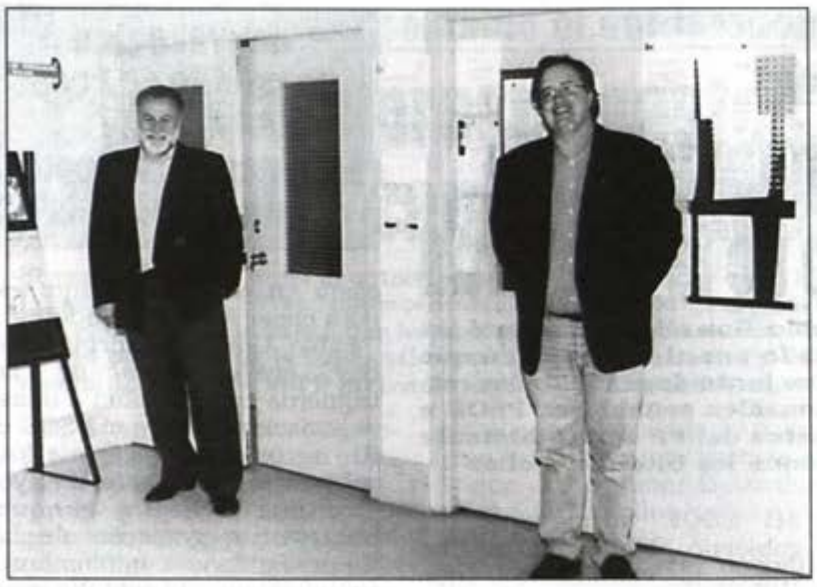

Las posiciones de partida del PSOE y de IU quedan expresadas en la fotografía de la izquierda por sus portavoces, Pablo González y José Miguel Polo respectivamente. Si quieren llegar a una posición común frente al gobierno del Partido Popular habrán de colocarse precisamente como indica la foto de la derecha, en el medio entre las dos posiciones, mediante el acercamiento recíproco de uno a otro. Ya veremos.

Ambas formaciones coinciden en rechazar el anteproyecto presentado por el Partido Popular

PSOE e IU comienzan negociaciones sobre los presupuestos municipales

El alcalde convocará el pleno extraordinario durante el mes de mayo

Las direcciones políticas en Alcalá de Izquierda Unida y del PSOE han comenzado los primeros contactos tendentes a entablar negociaciones sobre los presupuestos municipales de 1998. Aproximadamente 15.000 millones de pesetas para la gestión de la ciudad están en juego en estas negociaciones en las que el principal punto de partida está en el rechazo del anteproyecto presentado por el PP. El alcalde, Bartolomé González, está dispuesto a convocar el pleno extraordinario para la aprobación de presupuestos durante el mes de mayo, mientras que en IU y en el PSOE se tiene la convicción de que si todo va bien en las negociaciones, en quince o veinte días se puede tener cerrado un documento conjunto.

El mayor problema para acordar unos presupuestos conjuntos entre el PSOE e IU no estaría tanto en los criterios que contendría ese documento que saliera de la negociación sino en el día después. La experiencia de los presupuestos conjuntos de 1997 no ha sido satisfactoria y las críticas desde ambas organizaciones se han multiplicado en el sentido de que en septiembre de ese año se aprobó un documento de la izquierda y se le puso en manos al PP para que lo gestionara. Desde PSOE e IU se ha criticado frecuentemente el alto porcentaje de incumplimientos por parte del PP.

Con unos nuevos presupuestos de la izquierda aprobados en sesión de pleno, la pregunta volvería a ser evidente: ¿y entonces qué? La lógica política determinaría que esos presupuestos deberían ser gestionados por quienes los hubieran realizado, es decir, el paso siguiente habría de ser la moción de censura, y ahí es donde ya hay más dudas y desencuentros.

Con todo y con ello en estos días PSOE e IU a nivel de direcciones locales han comenzado a encontrarse y a hablar de presupuestos. En el caso de que no hubiera un documento conjunto, entrarían en juego las estrategias políticas de todos los grupos políticos, principalmente de la izquierda. Tanto PSOE como IU ya tienen sus respectivos anteproyectos preparados y podría darse el caso de que en el pleno extraordinario PSOE e IU presentaran sendas enmiendas a la totalidad, o lo que es lo mismo, a la espera de lo que hiciera el concejal 'mixto' Javier Ocaña, podría haber tres documentos de presupuestos distintos. Ahí entrarían ya las diferentes estrategias. Lo que sí está claro es el rechazo de PSOE e IU al documento presentado como anteproyecto por el PP.

A continuación, el portavoz de IU, José Miguel Polo y el del PSOE, Pablo González, hacen un análisis de este anteproyecto y manifiestan su rechazo al mismo.

Si no hubiera acuerdo de la izquierda, cada grupo presentaría enmiendas a la totalidad

CENTRO DE RECONOCIMIENTO CONDUCTORES Y ARMAS

- REHABILITACION. Dirigido por médico rehabilitador.
- PODOLOGO, PLANTILLAS ORTOPEDICAS.
- OTORRINO (garganta, nariz y oídos).
- OFTALMOLOGIA.
- GINECOLOGIA.
- CIRUGIA GENERAL (varices, mama).
- APARATO DIGESTIVO.
- ACUPUNTURA.
- DIETETICA.
- ENDOCRINOLOGIA.
- MEDICINA GENERAL.
- YOGA.
- GIMNASIA DE MANTENIMIENTO.

CONSULTA PREVIA PETICION DE HORA DE LUNES A VIERNES DE 10 a 2 y DE 4 a 8

Clínica San Nicolás

Avda. de Guadalajara, 34 - Tlf. e información: 889 20 45 - 881 24 93 - Fax: 881 24 93 - ALCALA DE HENARES

"Los presupuestos del PP son restrictivos en general, pero despilfarradores donde les interesa a ellos"

González afirma que si hay presupuestos de la izquierda debería haber gobierno de la izquierda

El portavoz del PSOE en el ayuntamiento de Alcalá, Pablo González manifestó su desacuerdo con el anteproyecto de presupuestos presentado por el PP y afirmó que "las negociaciones con IU para presentar una alternativa conjunta depende de las respectivas direcciones de ambas formaciones políticas". González señaló que PSOE e IU "coincidimos en que los dos creemos que los presupuestos del PP son totalmente restrictivos en general pero también de despilfarro allá donde les interesa a ellos".

Según Pablo González, "la gestión que está realizando el PP no es precisamente como para lanzar cohetes", y ya sobre el anteproyecto popular señaló que "dándole un repaso al documento me encuentro que hasta crean una partida nueva de gasto, que llaman de 'relaciones institucionales. Se la sacan de no sé donde y es para que tengan más dinero en el tema de protocolo e imagen. Sólo en este área tan controvertida destinan aproximadamente 13 millones de pesetas para representación y protocolo, hermanamientos, relaciones institucionales, etc".

De esta manera el presupuesto del PP "es restrictivo en gastos sociales y despilfarrador en gastos de protocolo", dijo Pablo González a quien le parece sorprendente que lo restrictivo se contemple en educación, en vivienda, en gastos sociales, y sin embargo en los temas de imagen, de protocolo, de marketing en definitiva, se aumenta de forma espectacular".

El portavoz del PSOE afirmó que "hay partidas que nos han sorprendido. Se plantea una relacionada con el plan estratégico del Henares, y no sabemos a qué se refiere esto. Es posible que se trate de ese plan estratégico que dicen que ha diseñado Gallardón para la comunidad de Madrid. Sin embargo en el tema de la legionella se sigue apostando a la limosna, es decir a los 14 millones de pesetas con los que únicamente se indemnizará a las familias de los fallecidos".

González añadió que "en los presupuestos tampoco se refleja de forma satisfactoria el tema de la participación ciudadana, pero si es cierto que hay recogido un crédito de casi 400 millones de pesetas que según mi análisis es para el tema de gasto corriente, algo que no se había hecho nunca. Se ve también que es un presupuesto claramente electoralista en temas relacionados con calles, aceras, etc. Da la impresión que es lo único que les preocupa de cara a las elecciones municipales de 1999 y sin embargo la situación más grave que tenemos en nuestra ciudad es el paro y ahí no inciden".

El portavoz del PSOE destacó el recorte en las inversiones de la comunidad de Madrid así como un aspecto muy curioso: "Se recogen unos ingresos de 40 millones de pesetas por multas y habría que verlo porque es que parece que se cobran todas las multas". González también subrayó que "los gastos corrientes superan los ingresos", pero además, el portavoz del PSOE afirmó que "el gobierno de la ciudad ha empeorado claramente porque en 1994 los gastos de personal y gastos corrientes estaban en aproximadamente 6.000 millones mientras que ahora superan los 8.500 millones. No ha habido mejora de los servicios ni valoración de los puestos de trabajo, sin embargo han crecido mucho los gastos de personal. Sí, hay un buen convenio para los trabajadores, pero para los ciudadanos, la reforma de la administración no existe. El 37 por ciento de lo que se gasta en el ayuntamiento es para pagar a los trabajadores".

"Hay recogido un crédito de casi 400 millones para gasto corriente, según mi análisis"

Pablo González afirmó: "Si hay presupuestos de la izquierda como colofón a unas negociaciones entre el PSOE e IU, no tendría lógica que los volviera a gestionar el PP; yo creo que lo lógico es que hubiera un gobierno de la izquierda. Es una opinión muy personal pero ahí está. Yo creo que hay tiempo suficiente porque aunque solo se hiciera con seis meses de antelación a las elecciones municipales, sería un beneficio para esta ciudad por el claro desgobierno al que la tiene sometida el PP". Pablo González manifestó que "todo esto depende de las dos organizaciones a nivel regional, pero yo pienso que esta ciudad no nos perdonaría que una vez más dejáramos un presupuesto en manos de unos incapaces".

Lectura de contadores de agua

Es la continuación de una gestión que hace una empresa privada desde hace 22 años. Y es el final de un proceso que lleva estudiándose desde hace más de medio año. Por cierto, algunos no han dicho nada, ni "mu", hasta el pleno del 21-4-98.

El PSOE no gobierna, el PSOE no adjudica. El PSOE toma postura frente a una propuesta de la Mesa de Contratación. El PSOE detectó posibles anomalías en el informe técnico y las denunció. Fueron corregidas por la Mesa de Contratación. El PSOE pidió al Pleno de marzo que se dejase *sobre la mesa* para aclarar esas "anomalías". Así se hizo en marzo.

Aclaradas las denuncias formuladas por el PSOE, se llevó de nuevo al pleno de abril. La Mesa de Contratación y el técnico se ratifican y se ratificarán. El PSOE se abstiene.

Hay una alegación de una empresa, la segunda propuesta por la Mesa de Contratación. No es nuestra responsabilidad, del PSOE; es del PP, que resuelva el PP.

No se privatiza nada. Mucho menos la gestión integral del agua. ¿Se privatizará si el PP gana por mayoría absoluta? No ganará por mayoría absoluta. No ganarán. Nosotros tenemos una postura clara: NO A LAS PRIVATIZACIONES. A partir de eso podemos hablar de todo. ¿De empresa mixta? También. Es lo acordado por el PSOE-IU. Está escrito. Y también podemos hablar en serio de la moción de censura. ¿Que por qué digo en serio? Porque hay voces tuteladas de IU que expresan su conformidad con un gobierno del PP en minoría. Dicen que así viven mejor. No les interesa que la izquierda se una. "De metirijillas", sí; pero en serio no.

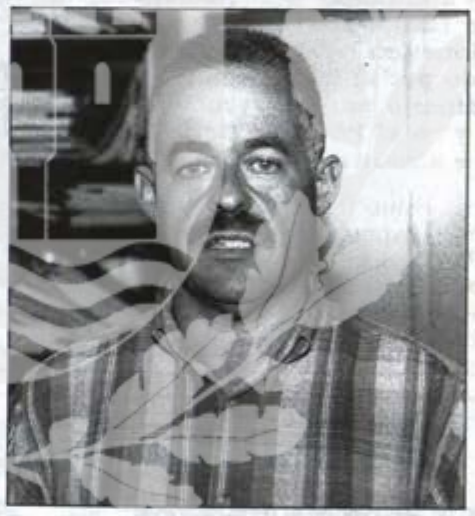

Urbano Brihuega, autor de este artículo.

Por eso decimos no a las privatizaciones, pero si no queremos privatizaciones tampoco queremos que nos amaguen con la derecha y nos peguen con la otra izquierda. El PSOE es autónomo con responsabilidad propia y NO GOBERNAMOS NI ADJUDICAMOS. Nos posicionamos con nuestro voto democráticamente.

Dicho eso, creemos que ya no hay verdades absolutas en cuanto a privatizaciones y municipalizaciones. Depen-de. Ya veremos qué, cómo y cuándo.

En el pleno del 21-4-98 hubo un escenario y cada uno hizo su papel. Algunos comediantes dramatizaron una situación inocua. Otros, histrionizaron su protagonismo para ganar puntos.

Ni escenificábamos ni el precio del agua. El precio del agua lo fija el pleno y ha tiempo que se hizo. Debatíamos sobre la continuación de un modelo cuya continuidad comenzó a debatirse hace ya más de año y medio.

Urbano BRIHUEGA
Concejal socialista

IU considera impresentable el anteproyecto del Partdido Popular

"Con estos presupuestos, el PP quiere pagarse la campaña electoral de 1999"

El portavoz de IU en el ayuntamiento de Alcalá, José Miguel Polo, señaló que el anteproyecto de presupuestos del PP es "impresentable e inasumible". Polo advirtió que en el documento existen tres elementos que hacen que la izquierda tenga que votar en contra. Se trata del recorte de inversiones por parte de la CAM, del recorte en el gasto social y del incremento de los gastos de protocolo. IU cree que el PP pretende pagarse la campaña electoral de 1999 con estos presupuestos.

El primer elemento que criticó el portavoz de IU del anteproyecto del PP fue el retraso con el que les ha sido entregado a los grupos de la oposición: "El documento se nos ha presentado cinco meses tarde pese a las promesas del alcalde y de Marta Viñuelas de que se iba a entregar el presupuesto antes del 1 de enero. Constatamos el incumplimiento de la palabra dada".

El segundo elemento en opinión de IU es que el presupuesto entregado por el PP tiene tres aspectos que le hacen inasumible por la izquierda: "Esos tres aspectos son absolutamente impresentables para la izquierda, puesto que obedecen a una filosofía clara de la derecha".

A continuación Polo analizó estos tres aspectos: "En primer lugar, se contempla en el capítulo de ingresos por parte del PP que se acepta sin protestar y de forma servil un recorte de las inversiones PRISMA por parte de la comunidad de Madrid. Es decir, viene menos inversión de la CAM a nuestra ciudad que cifrамos como mínimo en 151 millones de pesetas, un recorte considerable". Según Polo, "esta es la línea que sigue nuestro alcalde de callar y no protestar, y de hacerse el bueno con el señor Gallardón en el culo de todos los alcalaínos".

El segundo aspecto inasumible para IU es el recorte en los gastos sociales: "Es un recorte en los programas de educación, sanidad y vivienda, donde se visualiza más esa actitud muy en la línea de la derecha pura y dura. Hay una austeridad mal entendida que es quitarle las posibilidades de redistribución de la renta a la capa de población que menos tiene". Según Polo es sintomático que en el Plan Social de la Vivienda, que en 1997 tenía una dotación de 60 millones destinados a las familias de extrema situación de desahucio, se transforman este año en 30 millones.

El tercer aspecto es "el despilfarro muy llamativo en otros capítulos, lo que contrasta con el recorte en gastos sociales". Según Polo "todas las gratificaciones, concepto por el cual los trabajadores pueden cobrar las horas extras, suben muy por encima del 2'2 por ciento que es lo que se ha pactado en el convenio colectivo. Los epígrafes sobre gratificaciones suben porcentajes del 42 por ciento, del 19 por ciento, del 157'8 por ciento, del 1.688 por ciento. Lejos de haber una política de austeridad en el concepto de horas extras, lo que hace el PP es prever para 1998 una multiplicación muy por encima del IPC, lo cual es un auténtico despropósito".

También subrayó el portavoz de Izquierda Unida que "el gasto de protocolo se dispara y hay un incremento casi del 50 por ciento en gastos concretos a utilizar casi discrecionalmente desde la alcaldía. De hecho, han creado una partida que se llama 'gastos de relaciones institucionales', que antes no existía y que la han dotado con 2 millones de pesetas. Los gastos de congresos y similares los suben el 257'4 por ciento y los gastos de hermanamientos y similares los suben el 41'5 por ciento. Sin embargo en el concepto de gastos de representación y protocolo, por aquello de disimular, si lo han subido sólo el 2'2 por ciento, es decir, el IPC. No somos tontos, lo que han hecho ha sido generar nuevas partidas y subir otras parecidas que al final todas se utilizan para lo mismo, la campaña electoral de 1999".

"El alcalde se hace el bueno con Gallardón en el culo de todos los alcalaínos"

"A IU nos quitan medio millón de pesetas para dárselo al grupo mixto"

José Miguel Polo destacó también el hecho de que los gastos de funcionamiento de IU se ven reducidos en medio millón de pesetas que le son transferidas al concejal del grupo mixto, Javier Ocaña: "Esto incumple el juego limpio prometido por el alcalde. Tendrá cumplida contestación política".

IU critica también el incremento de los festejos municipales, un 62 por ciento: "Ese incremento se lo quitan a los festejos taurinos, no lo entendemos muy bien. Probablemente estén pensando para este año en una explosión de actos festivos para la preparación de la campaña electoral de 1999".

"Nos sorprende que se introduzca una partida de 15 millones de pesetas para la puesta en funcionamiento del Teatro Cervantes, que unidos a los 5 millones de 1997 dan como colofón que el propio PP de Alcalá le está pagando la inauguración y la campaña electoral al propio Gallardón cuando venga a cortar la cinta", señaló Polo quien no dudó que "el PP pretende pagarse la campaña electoral con estos presupuestos".

Le garantizamos que por primera vez en su vida no le importará que le juzguen sólo por su apariencia.

Lancia k. Hay que reconocerlo. A muy poca gente le gusta ser juzgada a primera vista. Es lógico, muy poca gente tiene automóviles así. Acérquese. Dicen que el exterior es el reflejo del interior. Aunque sólo en Lancia hemos sabido hacerlo realidad. En el Lancia k 2.4 LS y 2.4 TD LS. Con motores de 5 cilindros, 175 CV y 125 CV Turbointercooler. El equipamiento: doble airbag, climatizador automático, ABS, llantas de aleación, faros antiniebla, elevalunas eléctrico, cierre centralizado, dirección de asistencia variable Servotronic, corrector de altura de faros, Inmovilizador electrónico Lancia Code, espejos eléctricos calefactados y abatibles electrónicamente y tapicería en Alcantara®.

Lancia k	*2.0 LE*	*2.4 LE / LS*	*2.4 TD LE / LS*	*3.0 LS / C.A.*
Lancia k SW	*2.0 LS*		*2.0 TURBO*	*2.4 TD LS*
Lancia k Coupé	*2.4*		*2.0 TURBO*	*3.0 C.A.*
Ahora extensión de garantía 2º + 3er año o un límite de 50.000 kms.				

Reserve su prueba con sólo mover un dedo: 902 313 902.

Lancia Il Granturismo

Lidercar Dos Mil Vía Complutense, 107. Tel: 881 40 62. Alcalá de Henares.

CENTRO MUNICIPAL DE DOCUMENTACIÓN ALCALÁ DE HENARES

En Izquierda Unida se hará elección proporcional de listas entre los militantes

Dos mujeres podrían disputar a José Miguel Polo la candidatura de IU a la alcaldía de Alcalá

Teresa Galeote y Silvia Uyarra, entrarán en liza por la cabecera de cartel en las elecciones municipales

Una concejal y una exconcejal podrían disputar a José Miguel Polo la cabecera de cartel de Izquierda Unida para las elecciones municipales de 1999. Silvia Uyarra y Teresa Galeote entrarán en liza dispuestas a encabezar las listas de sus respectivos sectores dentro de la organización. La exconcejal Teresa Galeote podría encabezar la lista que formara el grupo del actual coordinador político, Luis Suárez, quien finalmente no iría en la candidatura de IU para las municipales, mientras que Silvia Uyarra encabezaría la lista del grupo partidario en Alcalá de la línea del coordinador regional, Angel Pérez. De todos modos, el intento de la actual dirección local de IU será el de encontrar un candidato de consenso, tarea esta que parece complicada debido a las dificultades que existen para ello.

En Izquierda Unida no habrá elecciones primarias de candidatos como las ha habido en el PSOE. Fuentes de la organización afirmaron que esa fórmula no está contemplada en los estatutos federales de IU, aunque la elección de listas se viene haciendo desde la misma creación de la organización, según explicaron diversos cargos orgánicos. De esta manera, la fórmula que utilizará con toda probabilidad IU será la de elección en asamblea de listas y formación de la candidatura que se presente a las elecciones municipales por el sistema proporcional. Esto quiere decir que los cuatro grupos que actualmente se diferencian dentro de IU en Alcalá, el sector de José Miguel Polo, el de Luis Suárez Machota, el de Silvia Uyarra y la Plataforma de Izquierdas, tendrán opciones de tener concejales a partir de 1999. La duda estriba en si habrá coaliciones entre algunos de estos grupos como las hubo en la elección de la actual dirección. El sector de Luis Suárez Machota encontró el apoyo del grupo de Silvia Uyarra, y posteriormente de la Plataforma de Izquierdas, para formar la dirección de IU frente al grupo de Polo, el cual tiene actualmente un tercio de votos en la organización.

José Miguel Polo y Salvador Guardiá son otras tantas opciones entre las que podrían escoger los militantes de la coalición.

Por el momento parece más sólida la opción de Silvia Uyarra que la de Teresa Galeote, puesto que en el grupo de esta última podría haber algún posible candidato 'tapado' de manera estratégica. Uno de los posibles 'tapados' podría ser el también exconcejal Francisco González Adrada, el principal ideólogo y estratega, con Joaquín Arias, del grupo de Luis Suárez Machota.

Otra opción que se baraja, aunque en las últimas semanas ha perdido consistencia, sería la de Francisco José Pérez Esteban, uno de los fundadores en Alcalá de Izquierda Republicana y actualmente vinculado al grupo de Silvia Uyarra. Hace meses se pensaba en Pérez Esteban como el posible candidato de consenso dentro de IU; sin embargo, sus posibilidades han disminuido al perfilarse con claridad Silvia Uyarra como posible candidata. Francisco José Pérez Esteban es yerno de Teresa Galeote.

También se espera que la Plataforma de Izquierdas pueda presentar una lista que podría estar encabezada por Salvador Guardiá. Otra de las cuestiones que quedan por determinar sería la fecha de la elección de la lista que presente IU a las municipales. Las previsiones eran las de que la asamblea se celebrara en torno al próximo mes de junio; sin embargo, este proceso podría retrasarse, ya que recién elegida la actual dirección política de la organización, ésta consideraría que es pronto para afrontar un proceso de esta envergadura, y máxime habiendo tiempo por medio.

Además, se trataría de que el grupo de Luis Suárez intentara rehacerse, o al menos frenar el ascenso de los otros grupos, habida cuenta de que, como grupo individual, el de Suárez Machota fue el que menor crecimiento tuvo en las anteriores elecciones internas.

Silvia Uyarra y Teresa Galeote *suenan* como posibles aspirantes a encabezar la candidatura de IU. En esta foto de archivo de PUERTA DE MADRID, junto a Luis Súarez y Francisco González, quien podría ejercer de *tapado*.

Luis Suárez insiste en el acercamiento de IU al PSOE:

"Tengo el mandato de IU de desalojar a Bartolo de la alcaldía"

El coordinador político de Izquierda Unida en Alcalá, Luis Suárez Machota, reconoció que ya ha realizado una petición formal al PSOE para establecer negociaciones no sólo encaminadas a trabajar en unos presupuestos conjuntos para 1998, sino en buscar una alternativa de gobierno al PP en la ciudad complutense: "Estamos trabajando para constituir una mesa de negociaciones, no sólo formada por IU y el PSOE, sino también con UGT y Comisiones Obreras". Según Suárez, con el acercamiento de las fuerzas políticas de izquierdas y los agentes sociales "Bartolo tiene los días contados en la alcaldía".

Suárez Machota respondió así al alcalde, Bartolomé González, quien había declarado a PUERTA DE MADRID que lo de la moción de censura ya es una tomadura de pelo a los alcalaínos. El coordinador de IU se mostró sorprendido con el alcalde cuando afirmó que al día siguiente de que presentaran la moción de censura convocaría el pleno de presupuestos: "Lo de Bartolo sería entonces una excepción de extraterrestres en el panorama político porque ningún alcalde del PP ha tardado menos de cinco meses en convocar el pleno cuando la izquierda les ha presentado la moción de censura. Este Bartolo sería entonces un caso insólito en el PP".

El coordinador político de IU aseguró: "Además de que hay un claro acercamiento entre el PSOE e IU a nivel federal, yo tengo el mandato de la asamblea de IU en Alcalá de hacer todo lo posible para que Bartolo no se perpetúe en la plaza de Cervantes como alcalde". Suárez Machota añadió: "Bartolomé González es un mal alcalde, un nefasto gestor y entre sus concejales, además de incompetentes, hay alguno que ha compartido actividades irregulares relacionadas con el caso Ferrer".

Concluyó Suárez Machota: "Por todo ello tengo el mandato de la asamblea de desalojar a Bartolo de la alcaldía y para eso no sólo estamos emprendiendo unas negociaciones específicas, sino que se trata de mantener un contacto permanente".

Con fecha 29 de abril, el coordinador político de IU en Alcalá ha enviado una carta al secretario general de la agrupación socialista complutense, Miguel Buenestado, a quien manifiesta que "desde nuestra perspectiva, el balance del PP se caracteriza por la falta de cualquier programa que no sea el mantenerse en el poder municipal para potenciar la imagen personal de Bartolomé González para catapultarle hacia la mayoría absoluta en nuestro ayuntamiento en las elecciones de 1999, así como una clara incapacidad de gestión".

Suárez escribe a Buenestado: "Aprovechando [el PP] los desacuerdos entre nuestros respectivos partidos, busca deliberadamente ocasionales abstenciones o apoyos para sacar adelante su política. Desde IU entendemos que el PP camina hacia un modelo de ciudad favorable a los intereses especulativos (...), hacia la privatización de los servicios municipales (...) favoreciendo los intereses de los contratistas".

Suárez dice a Buenestado que "para afrontar tal ofensiva queremos buscar un reagrupamiento de las fuerzas de la izquierda en nuestra ciudad, que nos permita elaborar un programa y un pacto local con el apoyo de las fuerzas sociales". "Para nuestra concepción —dice Suárez en su escrito— la izquierda es plural, y por tanto, la diferencia es síntoma de riqueza y no pretendemos que desaparezcan en homogeneidades ficticias, pero sabemos también que un obstáculo no desdeñable lo son las grietas y las reticencias que entre nosotros existen por los enfrentamientos del pasado". Concluye diciendo: "Te transmito nuestra voluntad de acentuar nuestra colaboración recíproca, regularizando nuestras relaciones y abordando las movilizaciones conjuntas, así como la elaboración de un programa o pacto local, (...) es nuestro propósito lograr también un acuerdo presupuestario parcial o total para 1998".

Hostería del Estudiante

EN ALCALA DE HENARES, TIENE MIL Y UN SITIOS
DONDE DEGUSTAR UN MENU ESPECIAL EN EL FIN DE SEMANA
MIL ... Y UNO:
LA HOSTERIA DEL ESTUDIANTE.
PORQUE EL VIERNES 1 (Noche), SABADO 2 Y DOMINGO 3 DE MAYO DE 1998,
LES OFRECEMOS:

Paradores de Turismo de España y la Hostería del Estudiante
MENÚ DEGUSTACIÓN

Viernes 1 (Noche), Sábado 2 y Domingo 3

ENSALADA DE QUESOS DE LA MANCHA
• • •
SUPREMA DE MERO AL HORNO SOBRE PIPERRADA
• • •
MEDIA PERDIZ EN ESCABECHE TEMPLADO
• • •
BANDA DE FRESON DE ARANJUEZ
• • •
MEDIA JARRA DE VINO TINTO DE COLMENAR DE OREJA
• • •
COPA DE MOSCATEL
• • •
CAFÉ CON ALMENDRITAS GARAPIÑADAS
DE LAS MONJAS CLARISAS
• • •
PRECIO: 3.800 PTAS. + 7% I.V.A.

RESERVAS: c/ Colegios, 3 - Tlfs.: 888 03 30 - 888 04 94
Telefax: 888 05 27 - ALCALA DE HENARES

GUTEMBERG

RINCON DEL ARTE
EXPOSICION DE PINTURA
Manuel Martínez
DEL 27 DE ABRIL AL 9 DE MAYO

¡ATENCION! SI QUIERES EXPONER TUS OBRAS
INFORMATE SIN COMPROMISO
EN GUTEMBERG

PINCELES ISABEY

ISACRYL
Especialmente indicado
para la aplicación de
pinturas al óleo y al acrílico.
Si tienes la necesidad
de hacer un trazo preciso,
ISACRYL es tu pincel

GUTEMBERG
BELLAS ARTES Y ESTILOGRAFICAS
c/ Cruz de Guadalajara, s/n. (4 Caños)
Tlf.: 882 07 57 - Fax: 882 68 59 - Alcalá

Se conmemoró el 4º Centenario del Convento

El Convento de Santa Catalina se abre tras 400 años para albergar a los poemas de Gloria Fuertes

El Convento de Santa Catalina celebró su cuarto centenario el pasado día 25 de abril en un acto que unió fe y poesía, en una palabra: sensibilidad. Aldea Poética ofreció un recital de poesía al que acudió la madrina del proyecto, Gloria Fuertes, quien tuvo como escenario el Convento de Santa Catalina que, gracias a las hermanas dominicas, se abrió por primera vez tras cuatrocientos años de silen-

En septiembre de 1996 la recién estrenada editorial Opera Prima lanzó una llamada a todos los poetas del mundo bajo el lema La poesía nos une, una llamada que recibió más de dos mil poemas como respuesta de 32 países. En junio de 1997 se presentó el libro antológico de Aldea Poética con una selección de los poemas recibidos y un prólogo de Gloria Fuertes, quien amadrinó el proyecto. Gloria contó a PUERTA DE MADRID que lo hizo porque "me llamaron y me pareció importantísimo lo que hacían y lo que iban a hacer y les ayudé. Además tenemos que ayudar a los jóvenes poetas porque a mi no me ayudó nadie".

Aldea Poética lo forman muchas personas de ambientes distintos como músicos, actores, cuyo objetivo es llevar la poesía a diversos sitios. Ellos ya la han llevado hasta las frías paredes de una cárcel, a una piscina e, incluso, a las calles madrileñas de El Rastro.

Todo lo que aconteció el pasado sábado por la tarde no podría haber sido llevado a cabo sin la ayuda de las hermanas dominicas. La hermana Mª del Mar Castro cuenta que escuchó por la radio las obras realizadas por Aldea Poética y se puso en contacto con ellos.

Ante tan bello proyecto la gente de Alcalá de Henares reaccionó como era de esperar, acudiendo al recital poético. El aforo estaba lleno, con gente de todas las edades, sobre todo jóvenes. Porque como nos contó uno de los organizadores, a la juventud le gusta ya que "hay poetas jóvenes que escriben como ellos piensan y descubren una nueva poesía".

El ambiente era mágico pero,

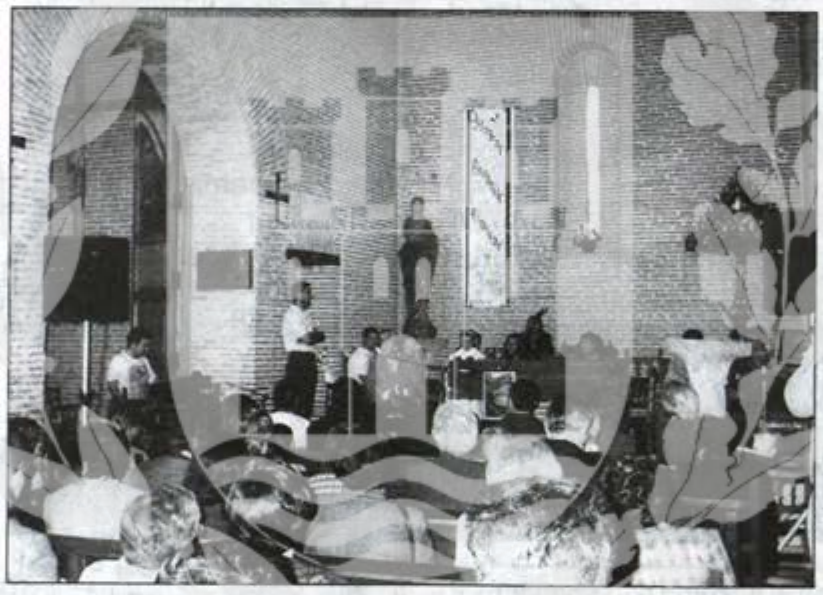

Gloria Fuertes, en esta su tercera visita a nuestra ciudad, contribuyó a hacerlo mucho más ingenioso y dulce. La poetisa recitó cinco poemas relacionados con la fe y la religión, en concreto, el poema cuarto estaba dedicado a Fray Escoba y en él decía: "Fray Escoba, bárreme lo malo, déjame lo bueno".

Gloria Fuertes puso una nota de humor y de sensibilidad si bien, la hermana Mª del Mar Castro destacó por su ternura. La hermana recitó varios poemas de escritores llegados de diversos lugares del mundo, aunque también los había nacidos de su propia creatividad.

En el recital participaron también músicos porque, según palabras de uno de los organizadores, "la música siempre es un vínculo de comunicación más directo". Moncho Otero fue el encargado de ponerle voz y música a los poemas de Gloria Fuertes y Diego Blázquez cantó algunos de los versos que se encuentran en el libro de Aldea Poética.

Por último, Luis García, capellán de la Comunidad, invitó a todos los asistentes a visitar el bello claustro del convento, una ocasión única que nadie quiso perderse.

Historia del Monasterio de Santa Catalina

Seguramente pocos habitantes de la ciudad de Alcalá de Henares sepan donde se encuentran las monjas dominicas pero, con toda seguridad, han pasado por la puerta del convento de Santa Catalina más de mil veces.

La historia de este convento es muy interesante y, en este su cuarto centenario, nos hace percatarnos de la huella que han ido dejando en Alcalá. Con motivo de los 400 años, la hermana Mª del Mar Castro ha escrito un libro titulado Monasterio de Santa Catalina (1598-1998). Además de este monasterio, la Orden de Predicadores tenía en Alcalá dos comunidades de frailes: el convento de la Madre de Dios y el colegio universitario de Santo Tomás.

Tal y como dice la hermana Mª del Mar en su libro "os invitamos a asomaros a este tesoro documental que nos traslada al mundo interior, a la cotidianidad y al misterio que encierran sus vidas".

Sin duda alguna, nadie mejor que las monjas dominicas para contar su propia historia, una historia muy cercana a Alcalá de Henares.

Laura Mª Oliva

No deje pasar esta Oportunidad

(unidades limitadas)

Vehículos a Estrenar "Km. 0" - Garantía 1+2 Años

RENAULT MEGANE CLASSIC

* R-MEGANE CLASSIC ALIZE 1.9 DTI (100 cv) Máximo Equipamiento, P.M. ..... 2.400.000 Ptas.
* R-MEGANE CLASSIC ALIZE 1.9 DIESEL (65 cv) Máximo Equipamiento, P.M. ..... 2.165.000 Ptas.
* R-MEGANE CLASSIC RN 1.9 DIESEL (65 cv) A/A. Sin Metalizar ..... 2.010.000 Ptas.
* R-MEGANE CLASSIC EUROPA 1.9 DIESEL (65 cv) A/A. Pintura Metalizada ..... 2.040.000 Ptas.
* R-MEGANE CLASSIC ALIZE 1.6i (90 cv) Máximo Equipamiento ..... 2.075.000 Ptas.
* R-MEGANE CLASSIC EUROPA 1.6i (75 cv) A/A, Pintura Metalizada ..... 1.957.000 Ptas.

RENAULT MEGANE BERLINA 5 / PUERTAS

* R-MEGANE RN 1.9 DIESEL (65 cv) A/A, Pack Conf., P.M. ..... 2.025.000 Ptas.
* R-MEGANE EUROPA 1.9 D. (65 cv) A/A, Radio ..... 1.985.000 Ptas.
* R-MEGANE ALIZE 1.9 D. (65 cv) Máximo Equipamiento ..... 2.075.000 Ptas.
* R-MEGANE EUROPA 1.6 D. (75 cv) A/A - Radio, P.M. ..... 1.940.000 Ptas.

*** FINANCIACION ESPECIAL 5,5% T.A.E. ***

RENAULT-AUTOCARPE
ALCALA DE HENARES

Pº de la Estación, 2 - Tlf.: 888 19 15
Centro Cial. El Val - Tlf.: 888 19 99
Pº de los Curas, 19 y 21 - Tlf.: 888 01 79
Polígono Azque, parcela, 11 - Tlf.: 889 23 89

La Policía Local protesta por la inoperatividad de sus transmisiones

Striptease de sindicalistas para mejorar las emisoras

Sindicalistas de Comisiones Obreras que forman parte del comité de empresa del ayuntamiento están dispuestos a seguir el modelo de la película británica 'Full Monty', aquella en la que un grupo de trabajadores que quedan en paro, deciden solucionar su situación económica realizando un espectáculo de boys, es decir, streaptease masculino. Sin embargo el carácter de este espectáculo de los sindicalistas complutenses sería reivindicativo por una parte y benéfico por otra. Con esa actuación que estarían dispuestos a realizar en el salón de plenos del ayuntamiento, llamarían la atención sobre la precariedad de las comunicaciones radiofónicas de la Policía Local, pero no descartarían intentar conseguir fondos para que se les arreglasen los problemas que tienen los agentes con sus comunicaciones: imposibilidad de transmitir y recibir, ruidos e interferencias son situaciones que viven a diario los agentes policiales.

Los nuevos equipos de transmisiones de la Policía Local no son del agrado de los policías locales. Después de varios meses desde que se produjo la renovación han comenzado las protestas de los agentes por los problemas que se han detectado. Representantes sindicales de Comisiones Obreras en el ayuntamiento y en la Policía Local, mostraron pancartas a la situación de sus comunicaciones durante la sesión del pleno celebrada el 21 de abril.

La mayor queja que los agentes han realizado es que frecuentemente los agentes no se reciben unos a otros cuando se encuentran en la calle. El sindicalista de Comisiones Obreras, Jesús Chillerón, manifestó a PUERTA DE MADRID, que "pensamos que el problema puede estar en los repetidores, pero la realidad es que no van. Ahora mismo estamos peor que antes". Las nuevas emisoras portátiles y la estación central, así como la nueva frecuencia se le entregó a la Policía Local hace aproximadamente un par de meses: "Ahora sí es cierto que tenemos emisoras pero no nos sirven para nada, no funcionan porque es imposible recibir a los compañeros y que te reciban a ti. Esto, técnicamente es un caos; las otras emisoras por lo menos funcionaban pero estas no".

Chillerón explicó también que el problema es que las comunicaciones se cortan: "No se oye con claridad y otras veces se entrecortan de tal manera que oyes la mitad de un comunicado o no oyes nada, simplemente ruido".

El sindicalista señaló que "actualmente las comunicaciones son un auténtico desastre y así no se puede trabajar. Si esto sigue así vamos a negarnos a salir a patrullar mientras no se arregle el problema porque así es un problema".

El alcance de las nuevas comunicaciones es también menor al de las antiguas: "Cuando estamos en la zona del centro comercial La Dehesa, o incluso en Espartales, no se nos recibe en la emisora central. Antes, con las antiguas emisoras nos oían hasta en Madrid, por no decir en los pueblos de los alrededores. Se nos ha llegado a oír hasta en Colmenar Viejo", manifestó Chillerón que añadió que "en las mismas procesiones de Semana Santa hemos tenido auténticos problemas para hablar por las emisoras. En la misma calle me fue imposible comunicarme con un policía que estaba a cien metros de mí. Y así estamos todo el día".

Chillerón afirmó que "esto es una auténtica barbaridad, no sé qué problema será pero así no podemos estar. Hablamos hace más de un mes con el alcalde pidiéndole que se arreglara esto, pero nada. Esto es un auténtico caos y te coges unos mosqueos cuando tratas de comunicarte y no lo consigues que te dan ganas de tirar la emisora. Pensamos que el motivo es técnico pero es que con el tiempo que ha pasado ya debería estar solucionado".

Fue el propio Chillerón quien manifestó a PUERTA DE MADRID la posibilidad de seguir el ejemplo de la película británica 'Full Monty': "Estamos dispuestos a todo, incluso a hacer ese espectáculo de streaptease en público, si con ello conseguimos que se nos arreglen los problemas de comunicaciones". El sindicalista de Comisiones Obreras señaló que "llegaríamos a participar compañeros y compañeras".

Representantes sindicales de CC.OO harían un espectáculo de destape reivindicativo y para conseguir fondos para el arreglo de sus comunicaciones

La primera fase de la renovación del sistema costó 8 millones de pesetas, pero los policías se quejan: "Tenemos más problemas ahora que antes con los viejos equipos"

PISCINAS
SOLUCION PARA AGRIETAMIENTOS Y PERDIDAS DE AGUA
REVESTIMIENTO EN POLIESTER
REFORZADO CON FIBRA DE VIDRIO
• PISCINAS • JARDINERAS •CUBIERTAS •DEPOSITOS
POLAIM
Teléf.: 881 95 19
Pol Ind. "Los Almendros", nave 24
28802 ALCALA DE HENARES

Juan Osorio, presidente del Distrito III; y Félix Prados, concejal socialista. A la derecha, algunas de las mujeres asistentes a la reunión.

Invitado por la asociación de mujeres de la Parroquia San Francisco de Asís

El presidente del Distrito III se reúne con las mujeres para analizar la situación del barrio Reyes Católicos-La Rinconada

Analizar el barrio, recoger el mayor número de quejas y sugerencias y presentar los nuevos proyectos a corto plazo, fueron los objetivos de la reunión que el presidente del Distrito III, el socialista Juan Osorio, acompañado de su compañero, el también concejal del PSOE Félix Prados, mantuvieron el pasado lunes con la asociación sociocultural de la mujer de la Parroquia San Francisco de Asís.

Al acto, que forma parte de las actividades organizadas por este colectivo, asistieron medio centenar de mujeres quienes, tras una breve presentación, centraron el debate en las cuestiones que más les preocupan, esto es, la limpieza del barrio, los olores que emanan de la depuradora, las pequeñas obras y, especialmente, el pequeño foco de vandalismo que sufre el parque Enrique Tierno Galván. En relación a esta última cuestión, Juan Osorio adelantó que en un breve plazo se van a instalar farolas de doce metros para evitar, en la medida de lo posible, que los vándalos las destrocen. Félix Prados, por su parte, explicó en qué consiste la policía de proximidad y les informó de que este parque es uno de los puntos en el que la vigilancia de los agentes más va a incidir; pero recalcó que «hay un segundo problema añadido: la mayoría de quienes rompen las farolas a pedradas suelen ser menores de edad. Y no se puede hacer otra cosa que llevar a esos críos a casa y explicar a los padres la conducta de sus hijos. En ocasiones los padres defienden a sus hijos y se enfrentan con la policía», declaró el edil socialista.

El otro gran asunto que se debatió fue el de las heces caninas. Osorio recordó que ya está en marcha la ordenanza municipal por la que se puede multar a los dueños incívicos y animó a las mujeres a que denuncien este tipo de actuaciones, incidiendo en la concienciación. «No servirá de nada que desde la Delegación Municipal empleemos vuestro y nuestro dinero, el de todos los alcalaínos, en hacer cosas, si después no se colabora en el mantenimiento», afirmó el presidente del Distrito III, y a modo de ejemplo explicó que «después de comprobar el poco respeto que se tenía con el césped y las plantas de la Plaza del Barro, el pleno del distrito decidió vallar los espacios verdes. Bien, pues acabamos de reparar esas vallas, porque alguien las había destrozado y eso nos ha costado ciento setenta mil pesetas».

Antes de finalizar el debate, Juan Osorio animó a la asociación de mujeres a que participara en los plenos de la Delegación Municipal Reyes Católicos-La Rinconada. «Estoy convencido de que vuestras quejas y sugerencias harán que el Distrito III siga siendo el mejor barrio de toda Alcalá».

EN VILLALBILLA

ENTREGA INMEDIATA

¡¡UN UNICO CHALET!!

120 m² construidos más buhardilla de 100 m², sobre parcela de 325 m²

- 3 dormitorios y 2 baños
- Rejas en ventanas
- Parcela totalmente vallada.
- Salón comedor de 30 m²
- Cocina amueblada
- Armarios empotrados revestidos

18.500.000 Ptas. + I.V.A.

PROMOCIONES
VILLALHONDO, S.L.
c/ Daoiz y Velarde, 2 - 1° D
Telf. y Fax: (91) 883 17 11 (de 8 a 15 horas)
ALCALA DE HENARES **INFORMACION: 929 20 79 49**

CAFETERIA
RESTAURANTE CHINO
CASA TUNG
董 家
LA MEJOR COMIDA CHINA DE ALCALA
17 AÑOS DE EXPERIENCIA NOS AVALAN
SERVIMOS COMIDA A DOMICILIO
- GRAN VARIEDAD DE APERITIVOS -
c/ Manuel Azaña, 5 Tlfs.: 888 54 06
ALCALA DE HENARES 878 70 82

El Ayuntamiento informa

PUBLICACION

Hasta el día 19 de mayo de 1998 y hora de las 13'00 pueden presentarse, en la Sección de Contratación de este Ayuntamiento, proposiciones para tomar parte en la licitación para adjudicar mediante procedimiento negociado, de la Explotación del Bar de las Dependencias de la Policía Local.

Precio mínimo de licitación: 50.000.- ptas.

El expediente puede examinarse en la referida Sección de Contratación en horario de 10 a 13.

El acto de apertura de plicas tendrá lugar el día 20 de mayo de 1998 a las 12'00 horas en esta Casa Consistorial.

Alcalá de Henares a, 22 de abril de 1998
EL SECRETARIO GENERAL

Excmo. Ayuntamiento de Alcalá de Henares

450 ANIVERSARIO 1547 MIGUEL DE CERVANTES 1997

El Ayuntamiento informa

PUBLICACION

En el Boletín Oficial de la Comunidad de Madrid nº 93 de fecha 21 de abril de 1998, aparece publicado el anuncio relativo a la siguiente licitación:

- Concurso para contratar mediante procedimiento abierto el servicio de Contrataciones Artísticas y otros Espectáculos en las Ferias y Fiestas de Alcalá de Henares 1998.

Las empresas licitadoras presentarán el proyecto valorado económicamente, con la contraprestación que se solicite por los servicios a prestar.

Las proposiciones para tomar parte en la licitación pueden presentarse hasta las 13 horas del día 04 de mayo de 1998 en la Sección de Contratación de este Ayuntamiento.

El acto de apertura de plicas tendrá lugar a las 12 horas del día 05 de mayo de 1998 en esta Casa Consistorial.

El expediente puede examinarse en la referida Sección de Contratación en horario de 10 a 13.

Alcalá de Henares, a 24 de abril de 1999
EL SECRETARIO GENERAL

Excmo. Ayuntamiento de Alcalá de Henares

450 ANIVERSARIO 1547 MIGUEL DE CERVANTES 1997

El Ayuntamiento informa

EDICTO

Habiéndose aprobado por la Comisión de Gobierno Municipal en su sesión de 21 de abril de 1998, Padrón correspondiente al **PRIMER TRIMESTRE DE 1998**, del Precio Público por AGUA, CONSERVACION, DEPURACION y tasa de RECOGIDA DE BASURA, por los siguientes importes:

- AGUA	245.479.474 pts. + IVA
- CONSERV. CONTADORES ...	4.802.010 pts. + IVA
- BASURA	36.454.080 pts.
- CANON DE DEPURACION	88.626.290 pts. + IVA

Se establece como plazo de pago en período voluntario, del 1 de mayo al 3 de Julio de 1998, o inmediato día hábil posterior si el último día es inhábil.

Los citados recibos podrán abonarse en los plazos señalados, en la oficina de Recaudación Municipal, C/ Divino Figueroa 3 y 5, en horario normal de atención al público.

Haciéndose constar que se notificarán colectivamente los respectivos recibos mediante publicación del presente anuncio en el Boletín Oficial de la Comunidad de Madrid, así como a través de edictos que lo adviertan, todo ello, a tenor de lo dispuesto en el art. 124,3 de la vigente Ley General Tributaria. Contra dichos recibos se podrá interponer recurso de reposición en el plazo de un mes a contar desde la fecha de exposición al público del padrón.

Dicho padrón se expondrá al público, por un plazo de quince días, a contar desde el siguiente al de su publicación en el Boletín Oficial de la Comunidad de Madrid, a los efectos de reclamaciones por las personas interesadas.

Alcalá de Henares, a 23 de abril de 1998
EL ALCALDE

Fdo.: Bartolomé González Jiménez

Excmo. Ayuntamiento de Alcalá de Henares

450 ANIVERSARIO 1547 MIGUEL DE CERVANTES 1997

Los niños, en general, se mostraron contentos con su colegio.

Los padres debatieron la duración de la jornada escolar y los niños calificaron sus colegios mediante juegos

El distrito «El Juncal» celebró con éxito el *Día de la Escuela Pública*

***La delegación municipal del d-II «El Juncal», junto con la concejalía de Educación y la Federación de APAs de Alcalá, se sumaron a la celebración del Día de la Escuela Pública* organizando unas 'Jornadas de Debate y Reflexión sobre la Escuela Pública', en las que participaron las asociaciones de padres, sindicatos, profesores y escolares de la ciudad.**

Las jornadas, celebradas los pasados días 23 y 24 de abril, tuvieron dos partes claramente diferenciadas. En la primera, los padres de alumnos tuvieron la oportunidad de contrastar opiniones sobre uno de los temas más de actualidad en estos momentos: la duración de la jornada escolar. El segundo día, los padres cedieron el protagonismo a los más pequeños y fueron los niños los que debatieron sobre el «cole».

El debate sobre la duración de la jornada escolar estuvo moderado por el concejal presidente de la delegación municipal del Distrito II, Francisco Muñoz, y contó con la participación de José María Gallego, sociólogo y director del Centro de Profesores; Laly Vaquero, miembro de la directiva de la FAPA de Madrid «Giner de los Ríos»; José Peña, técnico de Educación del Ayuntamiento de Alcalá; Maite de Valenzuela, presidenta de la FAPA de Alcalá; y la concejal de Educación, Elisa de Francisco.

A pesar de que desde una parte de la mesa se insistió una y otra vez que no está demostrada «ni la bondad ni la maldad» de la jornada «intensiva o comprimida», desde la otra se insistía en que el cambio de jornada partida a intensiva iba a producir una degradación de la calidad de la enseñanza, no tanto por los contenidos educativos sino por la imposibilidad presupuestaria por parte del Ministerio de Educación y del resto de administraciones públicas de hacer frente a una programación extraescolar complementaria. Pero si en la mesa las opiniones resultaban muy matizadas, entre los padres y madres asistentes al debate se produjo enseguida una marcada división entre los partidarios a ultranza del horario intensivo y los defensores acérrimos de la actual jornada partida.

Los padres debatieron sobre jornada escolar partida o intensiva.

Por su parte, los niños aportaron, mediante juegos organizados por el grupo CAJE, su visión sobre el colegio. La mayor parte de ellos se mostraron contentos con su centro educativo. Odian los deberes y el recreo es muy corto, pero el contacto y el juego con sus compañeros hacen bastante agradable su paso por las aulas. A los profesores los calificaron con un P.A. (progresan adecuadamente) aunque también dijeron que son bastante quisquillosos. Y, eso sí, todos quieren piscina cubierta en su colegio.

"La actitud del PP en el ayuntamiento y en la CAM nos indigna", dice Julia Alvarez

El PSOE protesta por el nuevo retraso de la inauguración del Teatro Cervantes

"La CAM se está riendo del ayuntamiento de Alcalá"

El grupo de concejales del PSOE ha manifestado a PUERTA DE MADRID su protesta por el nuevo retraso en la inauguración del Teatro Cervantes, manifestando su concejal representante en el área de Cultura, Julia Alvarez, que "la actitud del PP en el ayuntamiento y en la CAM nos indigna". Alvarez puso de manifiesto que "este el tercer retraso anunciado y esto nos constata lo que ya veníamos sosteniendo desde hace tiempo: que la comunidad de Madrid se está riendo del ayuntamiento de Alcalá".

Mariví Salzar y Julia Álvarez

Julia Alvarez señaló que "es vergonzoso que ya sea la tercera vez que un dirigente de la comunidad de Madrid anuncie la inauguración y apertura del Teatro Cervantes y se tenga que retrasar. El problema es que estos retrasos no se han explicado suficientemente, no tenemos razones que lo expliquen".

Según la concejal socialista "este nuevo retraso es por razones que se podían haber previsto, no por cuestiones imprevisibles o inevitables. El ayuntamiento de Alcalá, o mejor dicho, el equipo de gobierno, va a remolque de las decisiones que toma la comunidad de Madrid y el concejal de Cultura cede excesivo protagonismo a la CAM. Este protagonismo cedido va en detrimento de Alcalá".

El PSOE de esta manera exige al concejal de Cultura, Gustavo Severién, un cambio radical de actitud: "Severién tiene que enarbolar una reivindicación del ayuntamiento de Alcalá a la CAM para que el Teatro Cervantes se abra; pero no es el único tema porque podríamos hablar también del museo arqueológico, del 450º aniversario de Cervantes, etc. Pedimos un cambio de actitud del concejal de Cultura".

Y es que según Julia Alvarez, "no se puede defender la actitud de la comunidad de Madrid saliendo perjudicada Alcalá como está haciendo el equipo de gobierno. Lo que está pasando con el Teatro Cervantes y con otros proyectos, dejan a nuestra ciudad humillada; eso es muy grave".

Que la CAM tome decisiones de este calibre también molesta en el PSOE alcalaíno: "Es sorprendente que la CAM sea la que tome la decisión de cuando se inaugura y como se hacen las cosas, sin contar con el ayuntamiento de Alcalá". Es para el PSOE sintomático que para que los ediles complutenses visiten el Teatro Cervantes tengan que pedir permiso a la CAM y tengan que sortear no pocas dificultades burocráticas: "Queremos visitar el Teatro pero hay que pedirle permiso a la CAM y todo eso lleva una cantidad de gestiones que consideramos innecesarias. Somos la corporación municipal de Alcalá y el Teatro Cervantes es nuestros. Esto es una nueva falta de respeto al ayuntamiento de Alcalá".

Insistió Julia Alvarez que "el concejal de Cultura tiene que poner las cosas encima de la mesa para que nadie se ría de nosotros".

El bailarín alcalaíno y su Ballet están consiguiendo un gran éxito con su espectáculo Paseo por la Danza

Jorge Periañez, pasión por el baile

Jorge Periañez y su Ballet han estrenado espectáculo, una renovada versión de aquel que ya presentaron el 27 de diciembre de 1997 y que lleva por título Paseo por la Danza. Jorge lleva gran parte de su vida dedicado al baile, sobre todo a enseñar que la danza española es mucho más que flamenco y, con sólo 21 años, ya trabaja en la compañía de José Tamayo y se despunta como un gran profesional.

Con su espectáculo Paseo por la danza, Jorge Periañez y su Ballet nos ofrecen un recorrido tranquilo y reposado por las modalidades de danza española, un paseo que hace un repaso de nuestra historia vista por el baile. Porque como ha contado Jorge a PUERTA DE MADRID "somos muy ricos en danza y la gente desgraciadamente conoce solo el flamenco".

Jorge Periañez nació hace 21 años y desde que era pequeño sintió una gran pasión por el mundo de la danza y por su ciudad, Alcalá de Henares. A los 13 años empezó a bailar en la escuela de Pilar Barbancho y, posteriormente, al darse cuenta que lo suyo por el baile era mucho más que amor se trasladó a Madrid, con el maestro Antonio Salas y después, al Real Conservatorio de Danza donde sólo le queda un año para completar sus estudios.

Pero su inquietud por la danza era tan grande que formó una compañía formada por seis bailarinas, de la que él es el coreógrafo, primer bailarín y director del grupo, que se presentó por primera vez el pasado 27 de diciembre en Caja Madrid. Desde entonces no han parado.

Su última actuación fue el pasado fin de semana en la sala Nido, allí estrenaron una nueva versión de su espectáculo Paseo por la danza, con lleno absoluto, en la que también actúo el rapsoda Antonio Soria, para que "los alcalaínos vayan conociendo más del mundo de la danza". Jorge Periañez sabe que los alcalaínos le quieren, tal vez porque le conocen de toda la vida y de siempre le han visto bailando y hablando del baile a la vez que se le iluminan sus ojos negros.

Actualmente compagina sus estudios con las representaciones de su Ballet y en la compañía de José Tamayo representando La Antología de la Zarzuela, que ha definido como "un profesional como la copa de un pino" y uno de sus mejores maestros .

Su futuro más cercano es volver a representar su espectáculo el mes que viene y tiene un proyecto en mente que estrenará el próximo mes de septiembre y que Jorge Periañez califica como "un bombazo". Se trata de una obra de danza española y flamenco, una historia contada que lleva la marca de las grandes tragedias clásicas al estilo de Federico García Lorca que ha sido escrita por él mismo, al igual que la música.

La gran ilusión de Jorge Periañez sería estrenar en el Teatro Salón Cervantes, el teatro de la ciudad que le ha visto crecer y a la que tanto quiere.

RESIDENCIAL

PARQUE VALLEJO

El principio de su nueva vida

Alovera - Guadalajara

Aproveche esta oportunidad única. Viviendas con lás máximas garantías de calidad de construcción en un proyecto residencial con todos los equipamientos:

- Chalets de 3, 4 y 5 dormitorios con garaje y buhardilla

Excelentes calidades:

- Pavimentos de gres de primera calidad, ventanas con climalit
- Preinstalación para televisión por satélite y digital
- Calefacción individual de gas natural
- Armarios empotrados
- Más de 25.000 m2 de zonas verdes.
- Más de 14.000 m2 de equipamientos sociales, comerciales y docentes.
- 4.000 m2 de equipamiento deportivo, con piscina y pistas polideportivas.

La zona del Corredor del Henares ha experimentado en los últimos años un crecimiento importante, motivado por el dinamismo de las numerosas empresas que se han establecido en el area. Hoy en día, cientos de familias viven y trabajan en el noreste de Madrid, y la oferta inmobiliaria trata de acercarse a las demandas de un público que busca buenas comunicaciones, calidad de construcción, contacto con la naturaleza... En suma, mejorar su calidad de vida. Residencial Parque Vallejo es una oportunidad de acercarse a la naturaleza sin alejarse de los centros de actividad laboral y comercial. Situada a 20 minutos de Madrid por la recien ampliada carretera Nacional II, próxima a la estación de ferrocarril de Azuqueca de Henares, y con los proyectos inminentes de una nueva autopista Madrid-Guadalajara y la línea de AVE Madrid-Barcelona, Residencial Parque Vallejo ofrece todas las condiciones para convertirse en el principio de una nueva vida para 680 familias.

Chalets desde 40.000 ptas./mes

diseñe su plan de financiación a medida, con todas las facilidades

INFORMACION Y VENTA

902 222 445

También en nuestra oficina de ventas, a pie de obra

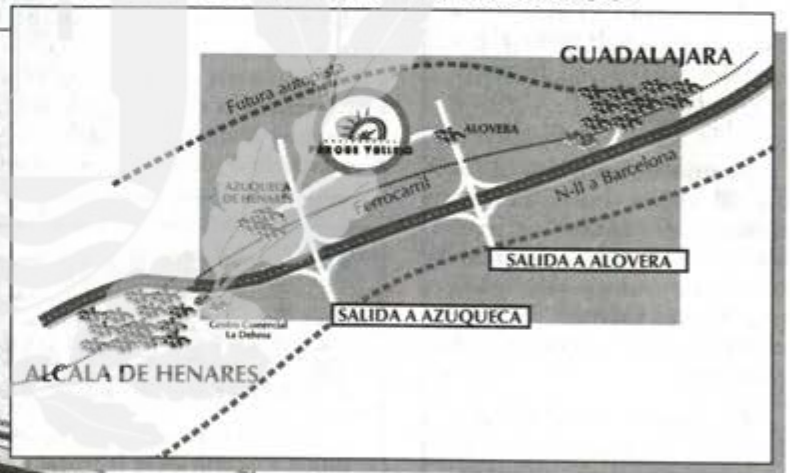

CONSTRUYE: RAYET

FINANCIA: iberCaja

Caja de Guadalajara

Promociones Nuevo Henares

Ejemplo de financiación para vivienda Tipo A: Precio final sin IVA 12.950.000 ptas. Reserva: 100.000 ptas.
Firma de contrato: 18 letras mensuales de 40.000 ptas. Entrega de llaves 130.000 ptas. Hipoteca 12.000.000 ptas., 20 años: 82.147 ptas./mes

Del 4 al 8 de mayo

5ª Semana Cultural de las antiguas alumnas de la Escuela Municipal de Adultos

Del 4 al 8 de mayo, la Asociación Educativa de Antiguas Alumnas de la Escuela Municipal de Adultos de Alcalá, celebrará su Quinta Semana Cultural con los siguientes actos:

El lunes 4 de mayo se inaugurará la Exposición de Antigüedades «Qué tiempos aquellos», en la Delegación Municipal del Distrito Centro c/ Rico Home, s/n , que permanecerá abierta hasta el día 7 del mismo mes en horario de 17 a 19 h.

El martes día 5, y el jueves 7, el Grupo de Teatro TATEA-3, representará en el Auditorio Municipal (c/ Ntra. Sra. del Pilar, s/n), la obra «El arte de la farsa», como homenaje a García Lorca. El horario será a las 18'00 h. el día 5 y a las 17'00 h. el día 7.

El miércoles día 6, a las 18'30 horas, en el Teatro Salón Cervantes, se proyectará la película «El color de las nubes», dirigida por Mario Camus. El precio de la entrada es de 300 pesetas.

El viernes día 8 tendrá lugar la clausura de la Semana Cultural con la intervención de Bartolomé González, alcalde de Alcalá, y Elisa de Francisco, concejala de Educación en el ayuntamiento complutense. A continuación se procederá a la entrega del Premios del Certamen de Poesía, Cocina Tradicional, Canción Popular y Antigüedades. También actuará el grupo de música folk «Cancival».

El fin de fiesta tendrá lugar en el salón de actos del Centro Cívico María Zambrano (c/ Pedro de Lerma s/n), a partir de las 17'00 h.

Actos oficiales del 2 de Mayo en la capital

La Comunidad de Madrid celebra su fiesta

El 2 de Mayo se celebra la fiesta de la Comunidad de Madrid. El programa de actos oficiales dará comienzo a las 10 de la mañana con la ofrenda floral en el cementerio de la Florida a los héroes madrileños que se alzaron en 1808 contra los invasores. El acto contará con la presencia del presidente de la CAM, Alberto Ruiz-Gallardón, el presidente de la Asamblea de Madrid, Juan Van Halen, y Juan Luis Vives, comandante de la Milicia Popular.

Una hora más tarde, Ruiz-Gallardón impondrá, en la Real Casa de Correos, las medallas de la CAM•a Isidoro Alvarez, presidente de *El Corte Inglés*, y a Esteban Ibarra, presidente del «Movimiento contra la Intolerancia».

Seguidamente tendrá lugar en la Puerta del Sol, el Homenaje a los Héroes del 2 de Mayo, que estará presidido por el presidente de la CAM; el presidente de la Asamblea; el alcalde de la capital, José María Alvarez del Manzano; el delegado del Gobierno en Madrid, Pedro Núñez de Morgades; y el capitán general de la Región Militar Centro. En el desfile participarán una Compañía del Colegio de Guardias Jóvenes Duque de Ahumada de la Guardia Civil; Policía Nacional con Escuadrón a Caballo y vehículos; Unidades de la Policía Municipal; Regimiento de Artillería Antiaérea nº 71; Banda de cornetas y tambores de este regimiento; y banda de música del Cuartel General del Ejército. El desfile dará comienzo después de la colocación de una corona de laurel en la fachada de la sede presidencial y la interpretación del Himno de la CAM por la banda de la División Acorazada.

Los actos matinales finalizarán con la recepción oficial que Alberto Ruiz-Gallardón ofrecerá, por primera vez, en la Real Casa de Correos. Por la tarde, a las 19 horas, tendrá lugar la Corrida de Toros Goyesca, con trajes de época, en la que intervendrán los diestros Enrique Ponce y César Rincón.

Asamblea General de la Cofradía de los Doctrinos

La Cofradía del Santísimo Cristo Universitario de los Doctrinos comunica a sus cofrades, «ante la posibilidad de no recibir la carta de notificación por omisión o extravío», de la convocatoria de Asamblea Anual General que se celebrará el próximo 4 de mayo, a las 20 horas, en el salón de actos del Centro de Salud (c/ Santiago, nº 13).

Donación de sangre

El próximo día 6 de mayo el equipo del Banco de Sangre del Hospital Príncipe de Asturias organiza una jornada de donación de sangre que tendrá lugar entre las 16 y 20 horas en la Sala de Rehabilitación del Ambulatorio Virgen del Val, situada en la planta baja del edificio.

La Casa de Andalucía inaugura su Cruz de Mayo

La Cruz de Mayo de la Casa de Andalucía de Alcalá, este año realizada con motivos marineros, permanecerá expuesta al público desde el 3 al 9 de mayo, en la sede de la casa (c/ Pescadería). La inauguración oficial está prevista para el domingo 3 de mayo, a las 20 horas, con la presencia de las autoridades municipales. El acto estará amenizado por el Grupo de Baile de este centro regional.

Si en años anteriores cada provincia andaluza hacía una ofrenda de sus productos típicos, en esta ocasión se ha preferido hacer una ofrenda simbólica de toda Andalucía «por el aceite y el olivo».

Programa de actos de la Cofradía de Nuestra Señora del Val

Alcalá felicita a María en el mes de Mayo

Durante todos los sábados del mes de Mayo, a las 6'30 h. de la mañana: Rosario de la Aurora, partiendo de la Plaza de los Doctrinos. A las 18'45 h. de la tarde: En la Iglesia del Convento de las M. Agustina, c/ del Gallo, Sabatina con rezo del Rosario y Eucaristía.

Sábado, 2

6'30 h.: Rosario de la Aurora.
18'45 h.: Sabatina Felicitación a Ntra. Sra. en las Advocaciones de Ntra. Sra. de la Cabeza por su Cofradía, Ntra. Sra. del Rocío por su Hermandad y el Centro Gallego.

Sábado, 9

6'30 h.: Rosario de la Aurora.
18'45 h.: Sabatina Felicitación a Ntra. Sra. en la advocación de Guadalupe, por el Centro Extremeño, la de Covadonga por la Casa de Asturias y el Centro de Castilla-León.

Sábado, 16

6'30 h.: Rosario de la Aurora.
18'45 h.: Sabatina Felicitación a Ntra. Sra. en la advocación del Pilar por la Casa de Aragón y la Casa de Andalucía.

Sábado, 23

6'30 h.: Rosario de la Aurora.
18'45 h.: Sabatina Felicitación a Ntra. Sra. por la Legión de María, Asociación de Medalla Milagrosa y el Centro de Castilla-La Mancha.

Sábado, 30

6'30 h.: Rosario de la Aurora. Los misterios serán predicados por Monseñor Ureña Pastor, Obispo de la Diócesis.
18'45 h.: Sabatina Felicitación a Ntra. Sra. ofrecida por la Asociación de Hijos y Amigos de Alcalá, Escuela de Folklore Complutense y por su Ilustre Cofradía como Patrona, Alcaldesa de la Ciudad y Doctora de su Universidad, con la intervención de la Coral de Ntra. Sra. del Val.

A continuación ofrenda de flores a Ntra. Sra. del Val, por las Cofradías Marianas, Asociaciones y Centros Regionales de la Ciudad.

Intensa programación en torno al autor de «El Quijote»

Finalizó el 'Abril de Cervantes'

La actividad cultural en Alcalá durante el mes de abril ha estado claramente ligada al autor de «El Quijote». 'Abril de Cervantes' ha sido la denominación del programa elaborado por la Fundación Colegio del Rey en torno al día 23, aniversario de la muerte del inmortal escritor alcalaíno y fecha en la que sus majestades los Reyes hacen entrega del 'Premio Cervantes', máximo galardón de la literatura en lengua española que este año ha recaído en el escritor cubano Gabriel Cabrera Infante.

Al Paraninfo de la Universidad Cisneriana, en el que tradicionalmente se entrega el citado premio, se han unido muchos otros escenarios complutenses en los que también, de una forma u otra, se ha recordado al Príncipe de los Ingenios: el Teatro Salón ha acogido las representaciones «Barataria» y «Clown Quijote de la Mancha» y el ciclo de cine «Las películas preferidas del Premio Cervantes»; en la plaza de los Santos Niños ha estado instalada la Feria del Libro y una biblioteca itinerante, se han representado las Coplas del Cordel, y se ha desarrollado una campaña de animación a la lectura; en la Capilla del Oidor, donde se exponía la Muestra Internacional de Ex-Libris Cervantinos, actuaron Uroc Teatro, con la obra «Don Quijote de la Mancha», y el Grupo TIA, con «Reir con Cervantes»; en el exterior de la Casa de Cervantes los alumnos del Conservatorio de Alcalá ofrecieron un concierto de música de cámara; y en el edificio de Caracciolos y en la Casa de la Entrevista, donde también se entregó el premio «Cervantes Chico», se presentaron diversos libros.

Como muestra de todas estas actividades, recogemos fotográficamente en este reportaje las que se celebraron en la tarde del 24 de abril: la inauguración de la Feria del Libro; la representación de «Dos obras de cordel y un romance horroroso» por el Teatro Agada; la presentación del libro «Los Cervantes de Alcalá» de Arsenio Lope Huerta, al que agradecemos la mención que hace de PUERTA DE MADRID, y de su editor Sandalio San Román, recordando que fue en este semanario donde publicó sus primeros artículos; y el espectacular pasacalles pirotécnico en homenaje a Cervantes protagonizado por el grupo *Visitants*, cuyo factor sorpresa hace de él un espectáculo de participación y de gran belleza plástica, sonora y sensitiva.

Arsenio Lope Huerta presentó su libro «Los Cervantes de Alcalá».

El martes, 5 de mayo

El secretario general del PSOE, Joaquín Almunia, vendrá a Alcalá

Dará una conferencia en la Facultad de Derecho

El próximo martes, día 5 de mayo está previsto que el secretario general del PSOE, Joaquín Almunia, dé una conferencia en Alcalá. Esta comenzará a las 12 del mediodía en el salón de grados de la Facultad de Derecho, calle Libreros.

La conferencia de Almunia sigue a la que dio Julio Anguita el pasado día 13 de marzo y entra dentro del ciclo de conferencias organizadas por la Asociación Alianza Universitaria para el Debate Político en Alcalá.

Funeral en memoria de Monseñor Gerardi

La Organización de Manos Unidas invita a asistir al Funeral en memoria del brutalmente asesinado Monseñor Gerardi, Obispo Auxiliar de la Archidiócesis de Guatemala.

Dicho funeral tendrá lugar en la capilla del palacio Arzobispal (Plaza del Palacio, 1) y será presidido por el Obispo de Alcalá, Monseñor Manuel Ureña Pastor, el próximo lunes, día 4 de mayo a las 20 horas.

Rodrigo Rato y Esperanza Aguirre junto a Bartolomé González visitando las obras del IES nº 5.
A la derecha, los ministros de Educación y Economía junto al alcalde de Torres, Francisco Acedo.

Durante su visita a los centros en construcción

Los ministros Rodrigo Rato y Esperanza Aguirre confirmaron para octubre la inauguración de un instituto de Alcalá y otro de Torres

El vicepresidente segundo del Gobierno y ministro de Economía, Rodrigo Rato, y la ministra de Educación, Esperanza Aguirre, visitaron el pasado 29 de abril dos institutos en construcción, uno de ellos en Alcalá de Henares y el otro en Torres de la Alameda. Aguirre aseguró que los dos centros serán inaugurados en octubre de este año, como muchos otros en el territorio nacional, respondiendo a la prioridad del gobierno de garantizar y mejorar la calidad de la enseñanza pública.

Los ministros fueron recibidos en Alcalá por el alcalde de la corporación municipal, Bartolomé González, y la subdirectora territorial del MEC, María José García-Patrón. El arquitecto responsable de las obras explicó brevemente los pormenores de la construcción de este centro, el IES nº5, que acogerá a 810 alumnos de los distritos III y IV. La concejala del distrito IV, Silvia Uyarra, transmitió a Esperanza Aguirre la preocupación de los vecinos por los retrasos sufridos en las obras, a lo que la ministra contestó que el plazo definitivo y por tanto la inauguración sería en octubre de este año.

Cuando se disponían a abandonar el lugar en dirección a Torres de la Alameda, una vecina increpó al ministro de Economía exigiéndole «menos protagonismo y más trabajo para los jóvenes», lamentándose de que el actual Gobierno estuviera compuesto por «los mismos perros pero con distintos collares».

«Más impuestos es más paro»

Una vez en la localidad torresana, y acompañados por Francisco Acedo, alcalde del pueblo, Rodrigo Rato y Esperanza Aguirre recorrieron las instalaciones del instituto en construcción que atenderá a más de 700 estudiantes de enseñanza secundaria de Torres, Nuevo Baztán, Olmeda, Villar del Olmo, Anchuelo y Santorcaz. Los ministros tuvieron la oportunidad de saludar a algunos de los 300 alumnos que desde este curso ya reciben clase en este centro.

Antes de dar por concluída la visita, Esperanza Aguirre destacó ante los medios de comunicación los 48.000 millones de pesetas que el gobierno había destinado a inversiones en nuevos centros y equipamientos para 1998. La responsable de Educación co-

Los ministros tuvieron la oportunidad de saludar a algunos de los alumnos que ya reciben clase en el nuevo instituto torresano.
Los alumnos de música (derecha), interpretaron una pequeña pieza

La subdirectora territorial del MEC, Mª José García-Patrón, da las explicaciones oportunas sobre el centro al vicepresidente del Gobierno. A la derecha, Rodrigo Rato atendiendo a los medios de comunicación, antes de dar por concluida la visita.

mentó que los 184 colegios e institutos que se inaugurarían durante este año eran prueba de que para el actual gobierno la educación era una prioridad y que la financiación estaba garantizada.

A este respecto, Rodrigo Rato subrayó la importancia de construir centros educativos en los pueblos que están creciendo, facilitando a los jóvenes de núcleos rurales la posibilidad de disponer de instalaciones modernas y bien equipadas a pocos kilómetros de sus casas.

Rodrigo Rato, consultado sobre las medidas a adoptar en el Corredor del Henares, tan afectado por la desindustrialización, comentó que eran las mismas que en el conjunto de la economía nacional: «Estamos convencidos de que con impuestos moderados en pequeñas y medianas empresas, con impuestos que permitan el consumo a las familias y con la reducción de la presión fiscal sobre los salarios, vamos a tener mayores oportunidades de empleo y competitividad». Con respecto a las propuestas sobre este tema hechas públicas por José Borrell, flamante candidato del PSOE, Rato declaró: «Borrell sostiene que no hay que bajar los impuestos y no aumentar el ahorro de los ciudadanos sino el del Estado. Eso ya lo intentó cuando fue responsable político y lo que aumentaba era el déficit público y el paro, con lo cual es bueno que el señor Borrell nos explique como lo va a hacer. Nos propone más impuestos y yo tengo que añadir que más impuestos es más paro».

El alcalde le impuso la medalla en reconocimiento a su trayectoria en la promoción de los valores históricos y artísticos de Alcalá

El ayuntamiento de Alcalá nombró cronista oficial de la ciudad a Francisco Javier García Gutiérrez

El alcalde de Alcalá, Bartolomé González, impuso en una sesión extraordinaria de pleno el distintivo de solapa que acredita a Francisco Javier García Gutiérrez como cronista oficial de la ciudad. La medalla y el título reconocen la trayectoria altruista de García Gutiérrez en la promoción de los valores históricos y artísticos y le elevan a una categoría que solamente recibieron a título póstumo dos ilustres prohombres de Alcalá, Fernando Sancho Huerta 'Luis Madrona' y José García Saldaña quienes a lo largo de su vida trabajaron sin lucro por la defensa de los valores de la ciudad complutense.

El oficial mayor del ayuntamiento dio solemne lectura al acta del pleno de la corporación municipal del día 17 de marzo en el que fue aprobado por unanimidad de toda la corporación el nombramiento del profesor Francisco Javier García Gutiérrez como cronista oficial de la ciudad complutense.

El alcalde convocó el pleno extraordinario en el que se impuso el distintivo de solapa y se entregó el título al profesor el día que éste cumplió los 70 años de edad como un emotivo regalo de cumpleaños, concretamente el martes 28 de abril.

El salón noble del ayuntamiento se llenó de familiares y amigos del profesor, todos ellos admiradores de una obra que sienta cátedra en la historia contemporánea de la ciudad complutense. Francisco Javier García Gutiérrez ha hecho de su vida profesional y de su vida personal un estrecho vínculo con la defensa y promoción de la historia alcalaína.

Con Francisco Javier García Gutiérrez estuvo especialmente su familia; su esposa Cati, sus hijos Javier, Mari Val, Sergio y Alberto, sus nueras y yerno, y alguno de sus seis nietos. También estuvo el hermano de don Francisco Javier García Gutiérrez, el canónigo de la Magistral Catedral don Luis García Gutiérrez, en cambio no pudieron estar sus otros dos hermanos, Pilar y Jesús. Además estuvieron presentes cuatro de sus hermanos políticos, entre ellos la exdelegada del gobierno en Madrid, Pilar Lledó Real.

Una vez que se dio lectura al acuerdo plenario de la corporación municipal, el alcalde Bartolomé González, impuso a Francisco Javier Gutiérrez el distintivo de solapa y le entregó el título acreditativo para a continuación conceder el uso de la palabra al distinguido.

En estas fotografías, los familiares de Francisco Javier García Gutiérrez, que asistieron a la sesión plenaria.

El profesor cumplía ese día 70 años de edad y se une en la distinción a Luis Madrona y José García Saldaña

En su discurso, García Gutiérrez reconoció el orgullo que le había producido que el acuerdo de su nombramiento hubiera sido tomado con la unanimidad de la corporación municipal a la que agradeció de corazón la distinción que le hacía. El profesor recordó que a él le cupo el honor de presidir como concejal en el ayuntamiento de Alcalá la primera comisión de Cultura que hubo en el consistorio complutense, denominada por aquel entonces, comisión de Beneficencia e Instrucción, y a continuación hizo mención del primer cronista municipal del que se tiene conocimiento como tal, en este caso de Madrid, Ramón Mesonero Romanos. Pero sobre todo recordó a los dos cronistas de Alcalá, Fernando Sancho Huerta y José García Saldaña y destacó que él es el primero que recibe la distinción en vida: "Don Fernando Sancho Huerta, a pesar de su magistral pluma, tuvo que esperar diez años para su nombramiento como cronista oficial. El segundo también tuvo que esperar casi un año. Para ellos, mi emocionado recuerdo y permitidme decir que me esperen muchos años".

García Gutiérrez destacó el papel histórico de la prensa de Alcalá y en su discurso habló de PUERTA DE MADRID, "que me acoge con frecuencia", así como de todos aquellas personas que han trabajado y trabajan por la investigación y divulgación del conocimiento histórico de la ciudad complutense. No se olvidó el cronista de las "instituciones más señeras de Alcalá, que me cobijan, la Sociedad de Condueños, la Institución de Estudios Complutenses, etc".

Por su parte, el alcalde, Bartolomé González, destacó los méritos que concurren en el distinguido y subrayó el lleno que hubo de amigos del mismo en el salón de plenos, "un lleno sin pancartas reivindicativas y sí con cariño y reconocimiento a Francisco Javier García Gutiérrez". El alcalde afirmó que "para esta corporación municipal no ha sido difícil encontrar a la persona que reuniera todos y cada uno de los requisitos para el nombramiento de cronista oficial de la ciudad".

A partir del 11 de mayo no se recogerá la basura ni se limpiarán las calles

URBASER anuncia una huelga indefinida

Los trabajadores reclaman dos días de descanso semanal

Los trabajadores de URBASER han anunciado una huelga indefinida a partir del 11 de mayo, que afectará a la recogida de basuras y la limpieza viaria de la ciudad. La reivindicación principal de estos operarios es conseguir dos días de descanso semanal y para ello están dispuestos a aceptar una subida salarial de cero pesetas e incluso que la medida se adopte de forma escalonada durante los próximos cinco años. La empresa se niega a aceptar este punto, por lo que, si no se produce un acuerdo antes, Alcalá 'empezará a oler mal' a partir del día 11.

La negociación del convenio colectivo se inició hace un par de meses, pero en ese tiempo no ha habido ningún avance. El aumento salarial del 1% que llegó a ofrecer la empresa no interesó a los trabajadores, más preocupados por conseguir la libranza de dos días por semana. Ni unos ni otros están dispuestos a ceder en sus posturas por lo que las negociaciones están ahora mismo en punto muerto. Lo único que hay previsto es una reunión el 4 de mayo para fijar los servicios mínimos de la huelga indefinida convocada por los trabajadores.

Miembros del comité de empresa manifestaron que no deseaban ir a la huelga pero «no les dejaban otra salida», ante la negativa de URBASER a concederles una reivindicación que consideran totalmente «justa».

Incumplimiento del pliego de condiciones

Los trabajadores de URBASER llevan mucho tiempo quejándose de la situación que vive la empresa e instando a los grupos políticos con representación municipal a que tomen cartas en el asunto y, por una parte, liquiden la deuda que el Ayuntamiento tiene contraída con la empresa —que podría ascender a 3.500 milones de pesetas, intereses incluidos—, y por otra exijan a URBASER el cumplimiento del pliego de condiciones, aprobado en 1993 y que entre otras cosas recogía una plantilla de 245 trabajadores, estando compuesta en la actualidad por 203 operarios. Esto ha ocurrido, entre otros motivos, porque la empresa no ha contratado a nuevo personal para sustituir las jubilaciones que se han ido produciendo en los últimos años. Esto demuestra según José Luna, miembro del comité, que a pesar de que URBASER estaba generando unos beneficios anuales de 100 millones de pesetas, «la empresa no está dispuesta a invertir ni una peseta en crear empleo».

El servicio de limpieza y recogida de basuras que necesitarán las zonas de expansión de Alcalá es una cuestión a la que habrá que enfrentarse en breve. Los trabajadores desconocen si está previsto aumentar la plantilla para cubrir estos nuevos barrios, como la Rinconada o Espartales, pero lo que no están dispuestos es a ver aumentada su jornada laboral.

INTERNOS PERMANENTES, POR DIAS, FINES DE SEMANA... O GUARDERIA, DE 6 MAÑANA A 8 TARDE
EN ALCALA DE HENARES
Ciudad 21 - Virgen del Val
RESIDENCIA 3ª EDAD
MUY FAMILIAR
PERSONAL ESPECIALIZADO - AMBIENTE AGRADABLE
PISCINA Y JARDINES
TELF.: 878 80 07 - 878 85 53

ONCE

ABRIL		Reintegros
Día 23	50.564	5-4
Día 24	74.672	
Día 27	06.584	0-4
Día 28	44.888	4-8
Día 29	40.422	4-2

RESTAURANTE - BAR
Sánchez
Plaza Ramón y Cajal, 1 - Tlf. 886 01 77
MECO: El pueblo más distante del mar
Gran Collar de Oro a la Gastronomía Internacional

Francisco Javier de Juana, Secretario General de UNICEM; Manuel Gala, Rector de la UAH; Eduardo Jacobo Valdezate, ganador del concurso; y Enrique Martínez Piqueras, presidente de UNICEM.

UNICEM convocó un concurso entre los alumnos de la Universidad de Alcalá

La Unión Comarcal de Empresarios del Este de Madrid estrena logotipo

La *Unión Comarcal de Empresarios del Este de Madrid* (UNICEM) presentó su nueva Imagen Corporativa en el Paraninfo de la Universidad de Alcalá, el pasado 16 de abril. Durante el acto se entregaron los premios a los ganadores del concurso para la elección del nuevo logotipo de UNICEM que recayeron en Eduardo Jacobo Valdezate, primer premio, y David Polo, segundo premio.

El acto estuvo presidido por el rector de la UAH, Manuel Gala; la vicerrectora de Docencia y Estudiantes, Pilar Lopez Luna; el vicerrector de Asuntos Económicos y Relaciones con las Empresas, José Antonio Gonzalo Angulo; y el presidente y el secretario general de UNICEM, Enrique Martínez Piqueras y Francisco Javier de Juana.

En el evento estuvieron presentes los alcaldes de Torrejón, Francisco García Lorca; de San Fernando, Monserrat Muñoz; y de Coslada, José Huélamo; y el teniente de alcalde del ayuntamiento de Alcalá, Luis Vargas.

Enrique Martínez Piqueras agradeció de forma especial la colaboración prestada por la UAH en la convocatoria del concurso y en el posterior acto de entrega de premios. El presidente de UNICEM explicó a los presentes que la organización que representa es «de tipo territorial y no sectorial, por lo que en ella tienen cabida todo tipo de empresas». UNICEM lleva mucho tiempo actuando como una organización abierta, moderna y que se está renovando continuamente, con proyectos de futuro y muchas ganas de hacer cosas nuevas. El cambio de la imagen corporativa de la asociación se corresponde precisamente con esta filosofía. Martínez Piqueras añadió que el éxito de UNICEM es sencillamente conseguir el objetivo que nos hemos marcado, que no es otro que la adhesión, si es posible, de todos los empresarios de la zona que nos es propia».

En primera fila los alcaldes de Torrejón de Ardoz, Coslada, San Fernando de Henares, y presidente de CEIM.

Enrique Martínez también elogió el trabajo de los dos alumnos de la Universidad de Alcalá de Henares ganadores del concurso, señalando que el logotipo vencedor estaba lleno de aciertos, encajando muy bien con lo que esta organización empresarial pretende. La presentación del logotipo correspondió a Francisco Javier de Juana, que hizo un repaso por la evolución de los logotipos anteriores desde que esta asociación se fundó en 1977. Seguidamente intervino el autor del logotipo ganador, Eduardo Jacobo, que explicó que estaba dividido en tres partes: el nombre de la organización, una montaña que representa la Comunidad de Madrid y un sol simbolizando lo nuevo que todos los días sale por el Este.

A continuación intervino el rector de la UAH, agradeciendo a UNICEM el haber elegido a la Universidad de Alcalá para desarrollar esta iniciativa. Para Manuel Gala, las Asociaciones Empresariales del Henares están asumiendo su responsabilidad, al igual que los ayuntamientos del Corredor, en el desarrollo de la comarca. La Universidad no quiere mantenerse al margen de este proceso sino ser parte importante del mismo, declaraba Gala.

«Ayuda en Acción-Alcalá» contra la explotación laboral de la infancia

Los voluntarios de «Ayuda en Acción» en Alcalá han organizado diversas actividades con motivo de la «Marcha Mundial contra la Explotación Laboral de la Infancia» que se inició en Manila el pasado mes de enero. La primera de ellas es una exposición titulada «Pintores alcalaínos con los proyectos de Ayuda en Acción en El Salvador», que se inaugurará el 3 de mayo, a las 12 de la mañana, en la cafetería Royal Plaza (plaza de Cervantes nº 24).

El 7 de mayo, se celebrará una charla-coloquio sobre «Organizaciones no gubernamentales: proyectos de Ayuda en Acción en El Salvador», ofrecida por Juan Zumajo Galdón, coordinador del grupo de voluntarios de esta ONG. El acto tendrá lugar en la sede de la Asociación Hijos y Amigos de Alcalá, a partir de las 20'00 horas.

El acto central de esta campaña será un festival —9 de mayo, a partir de las 12'00 horas, en la plaza de Cervantes— con la actuación de grupos de música afro-perúana, exhibición de palomas mensajeras a cargo de Domingo Casado y juegos infantiles organizados por Cruz Roja, CAJE, Iglú, Grupo Scout Calasanz y Grupo Juvenil Nonos.

Para conocer mejor la Biblia

La Feria del Libro es también una buena ocasión para conocer mejor el Libro de los Libros, la Biblia; para recordar cosas oídas o leídas, para preparar un viaje a Tierra Santa, para poder dialogar mejor con quienes nos preguntan sobre ella.

Le proponemos el tema: ¿Dónde se encuentra Jesús? Para ello vamos a seguir, en estas semanas de mayo, el evangelio de San Mateo. Consulte estos textos y díganos dónde estaba Jesús y qué sucede allí: Mt. 2,11; Mt. 2,23; Mt. 3,13; Mt. 4,1; Mt. 4,13; Mt. 4,18.21; Mt. 5,1; Mt. 8,14; Mt. 8,23.

Para una mejor comprensión, lea todo el párrafo y luego conteste brevemente. Ejemplo: Mt. 2,11: Jesús estaba en una casa, con su madre, cuando le encontraron los Magos y le ofrecieron sus dones. Si lo desea, envíe sus respuestas a **Angel Alba. Para conocer mejor la Biblia**. Apartado 317 28800 Alcalá de Henares (Madrid).

Nacional II, Alcalá de Henares,
Nave Industrial
1.500 Mt2. sobre parcela de 2.500 Mt2, a estrenar fachada tres calles, tres puertas de acceso, libre de cargas, posibilidad de Hipoteca, precio 75.000.000 Ptas. No intermediarios. Interesados llamar al teléfono
91.691.06.45

QUIEN QUIERA CONTACTAR CON
ALICIA GRANADOS
- VIDENTE -
TEL.: 880 68 77

Ganó su título el domingo pasadeo en Madrid y el próximo octubre competirá en Bruselas por el título mundial

Paloma García, una alcalaína Campeona de España de Peluquería

Tiene 16 años y sólo lleva seis meses aprendiendo el oficio

Paloma García Mercado ganó el título de Campeona de España de Peluquería en la categoría júnior. El certamen tuvo lugar el pasado domingo, día 26 de abril, en la sala madrileña La Riviera. Paloma cautivó al jurado con su buen hacer y, sobre todo, por su juventud, ya que tiene 16 años y lleva, tan sólo, siete meses aprendiendo este difícil y artístico oficio.

Paloma sorprendió en la sala madrileña. Su soltura ante el trabajo, el manejo con los instrumentos de peluquería, el corte de pelo y el color fueron los responsables de que la joven alcalaína Paloma García Mercado quedase campeona del certamen nacional de Peluquería de mujeres dentro de la categoría Júnior.

Hay que hacer constar que tan sólo hace siete meses que Paloma acude al Instituto Parisién de Madrid a aprender peluquería, pero ya es toda una campeona. El pasado domingo lo demostró en la sala La Riviera, con un peinado excepcional hecho a su modelo y amiga Eva Asenjo.

Paloma ganó con este campeonato un viaje a Bruselas (ya que el Campeonato Mundial será allí en el próximo mes de octubre), 50.000 pesetas en metálico, dos copas y dos diplomas.

La entrega de premios se realizó en el restaurante La Rioja, el domingo día 26 de abril por la noche, y Paloma recibió el premio de manos de prestigiosos peluqueros quienes, sin duda alguna, lo tuvieron realmente difícil para elegir entre las participantes.

Pese a ser un campeonato nacional, Paloma echó de menos mayor participación, ya que había mucha gente de Madrid, pero faltaron representantes de otras comunidades. Según Paloma, esto se debe a que las escuelas e institutos de peluquería no se lo comunicaron a sus alumnas.

Paloma García, con sus trofeos, junto a su modelo y amiga Eva Asenjo.

Dentro de unos meses, en octubre de este mismo año, Paloma García Mercado viajará a Bruselas para competir con jóvenes de todo el mundo interesadas en la peluquería.

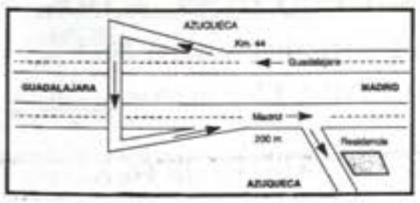

RESIDENCIA GERIATRICA "LAS PALMERAS"
(válidos y asistidos)

A 44 Km. de Madrid por la Carretera de Barcelona y a 10 minutos de la Estación de FFCC. de Azuqueca de Henares

- Edificio de nueva creación en el casco urbano, dotado de terraza y zonas verdes.
- Equipo sanitario formado en Geriatría, las 24 h. Consta de Médico, ATS, Auxiliar de enfermería Geriátrica.

Instalación: Amplios Salones. Habitaciones individuales y dobles dotadas de:

- Cuarto de baño en cada una de ellas • Timbre de alarma.
- Toma de TV • Detector automático de incendios.
- Hilo musical opcional

Otros Servicios:
- Capilla con servicio religioso.
- Peluquería Gimnasio-Rehabilitación.
- Terapia-ocupacional.
- Laboratorio de Análisis Clínicos.

- Nuestro objetivo prioritario es: la atención integral de la persona, su bienestar y calidad de vida.
- Profesionales con más de 17 años de experiencia en la atención a nuestros mayores.

Camino de la Barca, nº 16 - 19200 AZUQUECA DE HENARES
Tlfs.: 949 / 26 34 77 - 26 42 34 (Guadalajara)

Los asistentes contemplan el escudo, por fin repuesto.

Hijos y Amigos de Alcalá celebró su cuarto aniversario con importantes novedades

El ayuntamiento reinstaló el escudo del cardenal Sandoval en el arco San Bernardo

La Asociación Cultural de Hijos y Amigos de Alcalá sigue manteniendo su concepto de celebraciones activas que dejen en el recuerdo la realidad de proyectos puestos en marcha. El fin de semana pasado celebró la entidad su cuarto aniversario y lejos de hacerlo con una cena, con una simple fiesta lúdica, la asociación aprovechó la ocasión para presentar algunos aspectos de su actividad de promoción de los valores artísticos, culturales e históricos de la ciudad complutense. Lo más importante fue la inauguración y puesta en marcha de la biblioteca de temas complutenses, pero también se destacó su participación activa en la reinstalación del escudo del cardenal Sandoval en el arco de San Bernardo, y la inauguración de la exposición sobre el centenario del quiosco de la música.

El presidente de Hijos y Amigos de Alcalá, Vicente Fernández, manifestó: "En la asociación estamos muy contentos por el desarrollo de la celebración del cuarto aniversario porque creo que ha salido todo como nos proponíamos". Los actos de la asociación comenzaron con la inauguración el jueves 23 de abril de su biblioteca de temas complutenses, en una fecha señera, la del día del libro: "Fue algo muy emotivo, ya que con ello hemos hecho realidad una de las líneas de trabajo que habíamos proyectado como fundamentales", explicó Vicente Fernández, y destacó la presencia en el acto de inauguración de diversos concejales del ayuntamiento complutense, que además realizó una donación de unos 150 libros.

Año 1593

RESTAURANTE - CAFETERÍA
EL PALCO DE CERVANTES

Espectaculares Platos de Carnes y Pescados a la brasa

Les ofrecemos nuestra nueva sección de
PRODUCTOS DELICATESSEM
dedicados a los gourmets, donde podrán adquirir una gran variedad de vinos, patés, foies... exclusivos de establecimientos muy especializados

LES RECORDAMOS
QUE NUESTRA PARRILLA
ESTA ABIERTA TODO EL DIA

c/ Cervantes, 2 (frente al Teatro) - Tlf.: 880 67 78
Alcalá de Henares

Restaurante
ROYAL PLAZA

EN NUESTRO SALON - RESTAURANTE, 1ª Planta

Les hemos preparado, de lunes a viernes, el

MENU EJECUTIVO

que al precio de **1.600 ptas. + IVA,** les ofrece una amplia variedad de nuestra Alta Cocina

Plaza de Cervantes, 24 - Alcalá de Henares

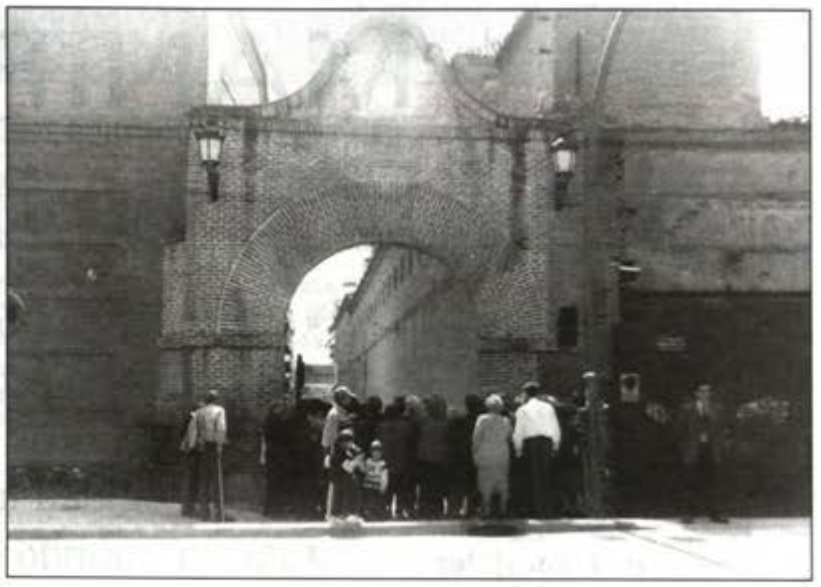

El viernes 24 de abril se celebró un recital de música tradicional de Alcalá y la comarca a cargo del grupo creado para tal fin en la asociación: "Fue un éxito impresionante porque hubo un lleno hasta la bandera y el recital resultó muy bien".

El dia central de celebración fue el sábado 25 de abril, que se inició con el partido de fútbol entre solteros y casados en el estadio municipal del Val, con victoria fulminante de los solteros por 8-1. A continuación se celebró la misa en la iglesia del convento de las Carmelitas Descalzas de la calle Imagen, celebración religiosa que fue presidida por el sacerdote don Juan Bautista Ciudad Solana.

Los actos continuaron con la inauguración por parte del alcalde del escudo del arco San Bernardo: "La idea de reinstalar el escudo del cardenal Sandoval que se perdió cuando se restauró el arco, fue una coincidencia. Lo estaba pensando por una parte el alcalde; se lo dijimos por nuestra parte también nosotros y nos comentó que también estaba él pensándolo", explicó Vicente Fernández que añadió que "estábamos todos en la misma sintonía. Lo importante es que se recupera patrimonio, se recupera historia. Es curioso que siempre se considera patrimonio los temas muy grandes, edificios, cuadros famosos, etc, pero hay otro patrimonio, que es enorme, que si no se controla se va perdiendo poquito a poco. Hay que estar muy atentos para recuperar estas pequeñas cosas", señaló Vicente Fernández.

Los Hijos y Amigos de Alcalá también inauguraron ese mismo dia la exposición con motivo del primer centenario del quiosco de la música: "Se ha recuperado un material francamente importante a todos los niveles y no falta la maqueta que hizo Francisco Ruiz Fraile en madera y un trozo que nos trajo del forjado deteriorado el propio alcalde".

Concluyeron los actos con la cena de celebración de este cuarto aniversario en la que estuvo el alcalde complutense, Bartolomé González. En la cena hubo una presencia de un centenar de personas y se celebró en el restaurante La Cúpula. El ayuntamiento donó la medalla conmemorativa del 450º aniversario de Cervantes y se entregó el título de socio del año a Victoriano Villamil: "En ese momento se oyó una calurosa ovación, lo mismo cuando el alcalde nos contó que en su reciente viaje a Peterborough vio que en la oficina de turismo está expuesta la bandera de Alcalá y el pañuelo festivo que pusimos en marcha nosotros desde la asociación para toda la ciudad", concluyó Vicente Fernández.

TEATRO SALON CERVANTES

"Decíamos ayer"

de ANA DIOSDADO

Con
Amparo Larrañaga
Enrique San Francisco
Angel Pardo
Iñaki Miramón
Alberto Delgado

1, VIERNES, 20,30 H.
2, SABADO, 19,00 y 22,00 H.
3, DOMINGO, 22,30 H.

FUNDACION COLEGIO DEL REY

Excmo. Ayuntamiento de Alcalá de Henares

CCM
CONTRATAS Y MONTAJES
CACESA, S.L.

IMPERMEABILIZACIONES Y MONTAJES DE CHAPA

- Gran experiencia en cubiertas (TIPO DECK)
- Fachadas, Terrazas, Naves industriales, etc.
- Todo tipo de Aislamientos y Falsos Techos

c/ Eras de San Isidro, 3 - 1º A
Tlfs.: 880 71 11 - 880 72 00 - Fax: 883 32 59
ALCALA DE HENARES

MANIFIESTO
ANTE EL 1º DE MAYO

Grupo de Concejales

- Por la ley de 35 horas.
- Por la plena protección de los parados.
- Por la dignidad de los trabajadores y trabajadoras.
- Por la unidad internacionalista contra el neoliberalismo.
- Por un mundo social y ecológicamente habitable.

La historia del 1º de Mayo está ligada a la reducción de jornada laboral, a la dignidad de los hombres y mujeres, a la solidaridad internacionalista, a la libertad y a la paz.

Los avatares de más de un siglo han hecho que una u otra de estas reivindicaciones pasara a un primer plano frente a las otras con motivo de las luchas sociales por la reducción de jornada, por los derechos individuales o colectivos pisoteados, contra la guerra imperialista, contra la eliminación de la libertad y la democracia.

Este 1º de Mayo de 1998, además de tener presente en nuestro corazón y en nuestra inteligencia todo sacrificio humano por una vida mejor y más digna para tod@s, y afirmar la voluntad de continuar defendiendo e impulsando las exigencias justas y necesarias que están pendientes, queremos centrar el esfuerzo en una movilización por la defensa de una Ley de 35 horas, que signifique, como históricamente lo representó la movilización por las 8 horas, un punto de avance y consolidación de las reivindicaciones de los trabajadores y trabajadoras y un empujón hacia la consecución plena de los derechos humanos para toda la sociedad.

No aceptamos la falta de trabajo, ni la desesperación y dolor humano que ello representa, ni el aislamiento de las personas en un mundo cerrado de rabia, impotencia y autodestrucción, que es el que crea la marginación económica y laboral.

Como tampoco aceptamos que la venta de la fuerza de trabajo o la autoexplotación de much@s signifique reducir el horizonte de aplicación de la inteligencia y de la sensibilidad a la vida humana por falta de derechos sociales, por la precariedad en el empleo, por la búsqueda frenética de alguien que compre lo que vendes o contrate tus servicios.

No nos resignamos a que cuando hay posibilidades científicas y técnicas de desarrollo de las fuerzas productivas, de que todo el mundo tenga un lugar en la sociedad, de que la educación y la cultura sean un patrimonio colectivo creador de fraternidad y solidaridad entre las gentes, tengamos que continuar combatiéndonos unos a otros -personas y pueblos- para explotar más, para vender más, para ganar más.

No aceptamos que la competitividad y la lucha a muerte por el beneficio degrade nuestra vida. Y, además, degrade y destruya cada vez más el lugar donde vivimos.

Queremos que tod@s tengan un trabajo digno y una jornada adecuada a las necesidades humanas. Por eso defendemos la Ley de 35 horas. Por eso queremos explicar a la gente que no se deje embaucar por los que dicen que esto es imposible porque creará más paro (es lo mismo que dijeron cuando se luchaba por la jornada de 8 horas o la semana de 40 horas).

Por eso queremos que cada trabajador y trabajadora, que cada persona en paro o con trabajo precario, que cada joven o cada mujer piense, razone y llegue a conclusiones sobre cómo hacer las cosas para que todo el mundo trabaje, para que lo haga en las mejores condiciones posibles y para que disponga del tiempo necesario para vivir una vida digna y satisfactoria como ser social y cultural y no como instrumento para crear beneficios para unos pocos, cuando no como ejército de reserva de hombres y mujeres sin trabajo para abaratar los salarios.

El paro, la precariedad laboral y la amenaza de despido que los acompañan son una violencia contra los hombres y mujeres que venden su fuerza de trabajo en el mercado y, también, contra muchos que creen ser libres por su trabajo autónomo o por un cargo de dirección técnica. El objetivo de esta violencia es tener mano de obra abundante y barata y docilidad por parte de las personas que, cada vez más solitariamente, tienen que defender su trabajo, su vida y su dignidad.

En resumen, la lucha por una Ley de 35 horas y su posible conquista, tal como propone y defiende Izquierda Unida, no es una receta mágica para acabar con el paro de la noche a la mañana, sino una forma de avanzar hacia una sociedad de pleno empleo, en la que el paro, la precariedad y el despido no conviertan a las personas en seres indefensos ante el empleador o el Estado.

VALE LA PENA LUCHAR POR ALGO TAN JUSTO.

VIVA EL 1º DE MAYO

Tres personas sufrieron heridas de arma blanca en otros tantos altercados

Noches de cuchillos largos en Alcalá

En apenas veinticuatro horas tres personas resultaron heridas por arma blanca en Alcalá en otros tantos altercados ocurridos por diversas causas. Entre el viernes 24 y el sábado 25 de abril, se produjeron estos tres incidentes con armas blancas por los que tuvieron que asistidas las tres personas, si bien, sus heridas no revestían gravedad. Según la información a la que ha tenido acceso PUERTA DE MADRID, en uno de los casos podría tratarse de un intento de atraco, en otro pudo ser un ajuste de cuentas y en el otro una venganza.

El ajuste de cuentas tuvo por víctima a un individuo de 25 años de edad que ingresó en el hospital 'Príncipe de Asturias' con una puñalada que le habían asestado en un brazo. Al parecer, el origen de la agresión fue en el número 11 de la calle Lope de Vega, donde el agredido reside con su novia, según explicaron fuentes policiales. El herido, F.J.S.O., de aproximadamente 1'85 metros de estatura, se dio a la fuga y apareció en la novena planta del número 65 de la Vía Complutense. Vecinos del inmueble explicaron que en esa novena planta parecía que había una fiesta de estudiantes sin mayor escándalo. Sin embargo, a última hora de la tarde se oyeron ruidos y se vio sangre en el suelo, junto al ascensor. Las huellas de la sangre hicieron pensar que el herido huía hacia la azotea.

Pero la huida, se supone que de la persecución a la que era sometido, continuó por la Vía Complutense y concluyó en el número 89, todo esto en el barrio de Pryconsa. Allí los vecinos oyeron pedir socorro e incluso se oyó a este individuo pedir que le abrieran alguna puerta para que no le diesen otra puñalada. La llegada de la Policía Nacional, que al parecer ya estaba siguiendo el rastro del herido desde la calle Lope de Vega, solucionó la situación. El perseguidor o perseguidores desaparecieron y el herido fue encontrado sentado en el interior del ascensor, todo ensangrentado. Fue trasladado al servicio de urgencias del hospital de Alcalá, donde quedó ingresado siendo dado de alto una vez que le fue aplicada una cura en la herida que por arma blanca llevaba. La Policía Judicial de la comisaría de Alcalá investigaba los hechos para esclarecer la autoría de las lesiones, si bien otras fuentes policiales explicaron a PUERTA DE MADRID que podría tratarse de un ajuste de cuentas.

Vecinos del número 89 de la Vía Complutense aprovecharon para quejarse de que la plaza Alonso Carrillo cuenta con la presencia constante de consumidores de hachís e incluso de otro tipo de drogas: "Es posible que esto del apuñalado tenga que ver con toda esa gente que se junta ahí", comentó un vecino y afirmó que dentro del ascensor había mucha sangre y que él llegó a ver cuándo se llevaban al apuñalado al hospital.

Apuñalado en el parque O'Donnell

Fuentes policiales también confirmaron que en la noche del viernes 24 de abril se produjo también una agresión por arma blanca siendo la víctima un joven y el lugar, el parque O'Donnell. Al parecer el agredido, que fue atendido en la casa de socorro de un pequeño corte en la barbilla y dado de alta, ya que la lesión simplemente fue una herida de carácter leve que sólo requirió una cura, no llegó a poner denuncia en comisaría. El hecho, según tuvo conocimiento la Policía Local, pudo ser un atraco.

La madre del agredido se puso en contacto telefónico con los policías para informarles de la desaparición de dos jóvenes, un chico y una chica, que al parecer acompañaban a su hijo, el cual había sido atracado en el parque O'Donnell y había sufrido una herida por arma blanca. La agresión había sido realizada por un grupo de jóvenes. Sin embargo, la víctima no quiso poner denuncia, según se ha explicado a PUERTA DE MADRID.

Apuñalada una mujer en el barrio Venecia

Otro de los asuntos que investiga la Policía es el apuñalamiento que sufrió una mujer en el barrio Venecia el sábado por la noche. PUERTA DE MADRID preguntó por el hecho a la propia víctima, propietaria de un bar en la calle San Marcos. Sin embargo, ésta no quiso explicar lo acontecido al encontrarse todavía muy asustada. Vecinos de la zona explicaron en cambio que la herida y su marido, de raza negra, tienen ese bar y que sobre las once de la noche entró un grupo de personas de raza blanca y después de una discusión hirieron con cuchillo y navaja a la mujer, que fue trasladada por la Policía Nacional al hospital de Alcalá. En la calle Murano eran visibles el domingo por la mañana los restos de sangre. Fuentes policiales explicaron la posibilidad de que pudiera tratarse de una venganza o de un intento de robo con intimidación.

Desesperada, se arrojó al Henares porque su esposo fue enterrado el día anterior

Dos policías se tiraron al río para salvar a una señora

Dos agentes de la Policía Nacional, pertenecientes a las nuevas unidades conocidas como 'Policía de proximidad', y que patrullan la ciudad en scooters, rescataron del río Henares a una mujer que se había arrojado con intención, según parece, de suicidarse. Al no tener posibilidad de rescatarla de ninguna otra manera, los agentes policiales no dudaron en arrojarse al río para salvarla. La mujer fue sacada del río con vida y la siguiente tarea difícil que hubo que realizar fue la de evacuarla en ambulancia o mediante un helicóptero, debido a la dificultad de acceso que tenía el lugar donde pudo ser sacada del río por los policías.

Ocurrió durante la mañana del viernes 24 de abril; sobre las once de la mañana, un hombre pedía ayuda a la Policía Nacional ya que trataba de encontrar a su madre, que había abandonado el domicilio con intención de suicidarse. Sufría depresiones por el reciente fallecimiento del esposo. Inmediatamente se movilizaron todos los efectivos policiales. Una persona comunicó a una patrulla de la llamada Policía de proximidad, que había visto caminar a una anciana en dirección al río por un lugar bastante alejado del lugar de residencia de la mujer. Hacia allí se orientó la búsqueda. Un niño comentó a los policías que en la zona de la presa de Cayo, cerca del antiguo molino y en la parte trasera de la Ciudad Deportiva del Val, había visto a una mujer que se metía en el río. El chico vio a continuación cómo la mujer chapoteaba ya dentro del agua.

Inmediatamente, los policías pidieron ayuda a los bomberos. Eran casi las doce del mediodía y los agentes siguieron por el margen derecho el cauce del Henares para ver si descubrían a la mujer.

La barca de los bomberos estaba rota

En la orilla donde la mujer se había metido en el río Henares los policías encontraron unas zapatillas y unas gafas que el hijo reconoció cuando le fueron mostradas. La sorpresa la protagonizaron los bomberos, cuya presencia fue requerida para que recorrieran el río con la barca que tienen. No pudieron hacerlo porque la barca se encontraba rota, siendo ya la segunda vez que esto ocurre.

Se avisó a la central de bomberos de Las Rozas desde donde se envió un helicóptero para realizar una inspección del río e intentar el rescate. El oficial de guardia en Las Rozas se hizo cargo a partir de ese momento de todas las operaciones. El helicóptero llegó al lugar sobre las doce del mediodía y comenzó a rastrear las dos orillas.

Sobre las 12'30 horas los funcionarios policiales vieron flotando en el río, boca arriba, el cuerpo de la mujer buscada. Se advirtió del hecho al helicóptero pero el acceso desde el aire era imposible. Dos agentes policiales, uno de la Policía de Proximidad y otro perteneciente a un coche radiopatrulla se metieron en el río y nadaron hasta ella. La mujer estaba inconsciente y le prestaron los primeros auxilios.

El lugar no estaba lejos del paraje conocido como *la playa de los Maricas*. Los agentes sacaron a la mujer a la orilla izquierda, es decir, la de los barrancos y cortados, lo que hacía muy difícil la evacuación de la anciana. De hecho las ambulancias no podían llegar hasta el lugar, como tampoco podía hacerlo el helicóptero. La mujer finalmente fue trasladada por esa orilla en camilla hasta un lugar al que pudo llegar la UVI móvil del servicio de urgencias del INSALUD, la cual accedió por el parque de los Cerros. Finalmente ya en ese lugar llano fue evacuada en un helicóptero al hospital Doce de Octubre.

DH DETECTIVES
LICENCIA NACIONAL 918 ASESORAMIENTO GRATUITO
DETECTIVES PRIVADOS
RIGUROSAMENTE PROFESIONALES
INFORMES LABORALES, COMERCIALES, ECONOMICO-FINANCIEROS, DIVORCIOS, TUTELA DE MENORES, HERENCIAS, SINIESTROS Y ACCIDENTES, VIGILANCIA...
Vía Complutense, esq. C/ Angel
Ed. Jovellanos, ofic. nº 8 - 28807 Alcalá de Henares
Tlf.: 888 30 90 - Fax: 888 30 90

Esta es la tienda de piensos para mascotas donde la mujer de raza gitana entregó el billete de 10.000 pesetas falso.

Ana Isabel, de la tienda de Decoración y Droguería Araque, atendió a la gitana que también intentó engañarla sin éxito

Hace un mes un comerciante del barrio fue también engañado con los billetes falsos

Una gitana paga con billetes de 10.000 pesetas falsos

En una tienda de piensos para mascotas de la calle Nardo, una mujer de raza gitana se llevó un saco de pienso y pagó con un billete de 10.000 pesetas falso. El comerciante, que en ese momento estaba solo, salió a buscarla cuando se dio cuenta de que había sido engañado pero ya no la encontró, eso sí, supo que la gitana ya lo había intentado en otros comercios de la zona. La mujer llevaba una falda larga y un jersey rojo y, a veces, va acompañada de un bebé.

Fernando Tomás se encontraba solo en la tienda el pasado viernes 24 de abril, a primera hora de la tarde. En ese momento entró una gitana y se puso a mirar por la tienda de piensos para mascotas. Fernando contó a PUERTA DE MADRID que "cuando vio lo que quería lo cogió y le pidió que le cobrara un billete de 10.000 pesetas". El dependiente pensó que no tenía cambio pero la mujer ya se había fijado en la caja registradora y le dijo que había visto cambio en la caja. El chico le cambió su billete de 10.000 pesetas falso y le entregó el dinero sobrante correspondiente.

Fernando se dio cuenta de que había sido engañado poco después, pero cuando fue a buscarla no la encontró. Pero preguntó por otros comercios cercanos donde le comentaron que ya había estado anteriormente.

Uno de ellos fue Decoración y Droguería Araque donde estuvo antes de ir a la tienda de piensos. Ana Isabel fue quien la atendió y nos contó que la gitana iba con un bebé de escasos meses y pidió un paquete de pañales y pagó con un billete de 10.000 pesetas. Ana Isabel no tenía tanto cambio, ya que acababa de abrir la tienda, y la mujer de raza gitana le dijo que en vez de cambio le podía dar lo que sobraba en productos de la tienda. Ante esto, la dependienta se extrañó.

Fernando Tomás ha llevado el billete a la comisaría de policía quienes le han dicho que es bastante buena la imitación aunque es fácil comprobar que es falso.

Ana Isabel piensa que es recomendable que los vecinos y comerciantes estén al tanto de lo ocurrido, ya que hace escasamente un mes sucedió lo mismo. Tal y como nos dijo, "no es justo que estemos trabajando para que llegue alguien a quitarnos lo que con tanto esfuerzo nos estamos ganando".

En la última semana los atracos han aumentado en la zona de Reyes Católicos

Roban más de 300.000 pesetas a punta de navaja en un comercio

Una tienda situada en la avenida de los Reyes Católicos fue atracada el pasado viernes 24 de abril. Los ladrones, dos chicos y una chica de poco más de 20 años, aprovecharon que el dueño de la tienda se encontraba solo para robarle a punta de navaja. En esta última semana los robos en el barrio han crecido alarmádamente.

La Tienda de Imagen y Sonido Rodas, situada en la avenida Reyes Católicos, fue atracada el pasado viernes día 24 de abril por tres jóvenes que se llevaron un botín, formado por muchos aparatos eléctricos, por valor de más de 300.000 pesetas.

El atraco se produjo alrededor de las 18:45 de la tarde y en la tienda sólo se encontraba Fernando Martínez, el propietario, cuando entraron tres personas, dos chicos y una chica, entre 18 y 20 años de edad que acorralaron a Fernando a punta de navaja y que, posteriormente, huyeron en una moto scooter amarilla.

Según el parte que se le dio a la policía, los atracadores no tenían mala apariencia y nunca los había visto por la zona.

Últimamente, los robos en la zona de Reyes Católicos se han incrementado alarmantemente. De hecho, esta misma tienda, Imagen y Sonido Rodas, fue atracada hace siete meses.

Javier, de la tienda de Imagen y Sonido Rodas.

CENTRO MUNICIPAL DE DOCUMENTACION ALCALA DE HENARES

El delito se produjo durante el fin de semana

Robo en una peluquería de la calle Goya

La peluquería Roberto Martín, situada en la calle Goya esquina con Ferraz, fue robada el pasado fin de semana, se cree que el domingo. Los ladrones se llevaron 44.000 pesetas en metálico y material de peluquería. Otra peluquería de la misma calle fue robada, aunque los ladrones no se llevaron nada, hace quince días.

En una peluquería de la calle Goya, número 7, se cometió un robo el domingo día 26 de abril. Las peluqueras lo descubrieron cuando fueron a trabajar el lunes por la mañana y se dieron cuenta de que los delincuentes se habían llevado más de 40.000 pesetas, secadores, tijeras y peines. Además, todo el material estaba revuelto.

La peluquería Roberto Martín ya había sido robada con antelación pero, en la última ocasión, se encontraban los trabajadores dentro del centro.

Otra peluquería de la misma calle, la peluquería Frantony, sufrió un intento de robo hace sólo quince días. Los ladrones rompieron los cristales, pero al sonar la alarma, que está conectada a la policía, se fueron inmediatamente. Los vecinos y comerciantes de la zona se encuentran preocupados ante el incremento de robos en el barrio; por ello, el encargado de Frantony ha pedido que se tenga en cuenta este aumento de delitos porque, según él contó a PUERTA DE MADRID, "Creo que son realizados por personas que los fines de semana salen de la cárcel y vuelven a ella el lunes".

Incendio en una nave industrial de Velilla

La nave perteneciente a la empresa denominada Juntas de Sellado y dedicada a la fabricación de planchas de aislamiento para la construcción quedó totalmente destruiida por un incendio que comenzó alrededor de las 9 de la noche del lunes día 27 de abril. La empresa, situada en el polígono industrial Miralrío, en el término municipal de Velilla de San Antonio y que ocupa una nave de unos 800 metros cuadrados, quedó destruida por completo, aunque afortunadamente ninguna persona resultó herida. Las pérdidas son muy elevadas. En esta empresa, situada en el número 5 de la calle Herrera del mencionado polígono industrial, se fabrican planchas de aislamiento empleadas en la construcción.

Tuvieron que actuar cinco equipos de bomberos, de Arganda del Rey, Alcobendas, Parla y Torrejón de Ardoz. En el interior de la nave había gran cantidad de combustible y se trató de evitar que las llamas alcanzaran los depósitos de gasoil próximos, así como varios bidones que contenían disolvente y se encontraban en el interior.

Sobre las 23'30 horas el fuego quedó extinguido y cuando escribimos se investigan sus causas. En el lugar del siniestro se personaron agentes de la Guardia Civil del puesto de Mejorada del Campo, que había sido avisada por un particular mediante llamada telefónica. También colaboraron efectivos de la Cruz Roja y de Protección Civil.

En el último mes ha habido casi un robo diario

Los comerciantes del Barrio Venecia piden mayor vigilancia policial

Los vecinos y comerciantes del Barrio Venecia están preocupados ante el alarmante incremento de robos en la zona. El bar Mansa, en la calle Gran Canal, fue robado en la madrugada del día 28 de abril, otro bar sufrió un intento de robo en la misma semana y un ultramarinos cercano hace unas semanas.

Los dueños del Bar Mansa, en la calle Gran Canal, se encontraron el miércoles día 29 de abril con la cerradura y la puerta del bar forzadas. Al parecer, les habían robado durante la noche.

Los ladrones se llevaron más de veinte mil pesetas en metálico, el tabaco y la recaudación de las máquinas, botellas de bebida, etc.

Mª Dolores Bermúdez, propietaria del bar, contó a PUERTA DE MADRID que "nunca antes habíamos sido robados". Tras denunciarlo a la policía, ésta, según dicen, les ha comunicado que los delincuentes son conocidos de Alcalá, pero que aún no pueden dar nombres y apellidos.

Pero ellos no han sido los únicos que han sido víctimas de un robo en la zona.

En un bar cercano también lo intentaron en esa misma semana aunque, afortunadamente, los cristales blindados evitaron que los ladrones pudieran entrar.

Un establecimiento de ultramarinos de la misma calle fue robado hace unas semanas durante la noche.

Los vecinos del Barrio Venecia están preocupados porque, en el último mes, ha habido un robo o intento de robo casi a diario. Ante esta situación piden más vigilancia policial, ya que, según ellos, es el único modo de evitar más delitos

Un camionero alemán murió atropellado

Un transportista de nacionalidad alemana resultó muerto en la noche del 20 de abril al ser atropellado por una furgoneta cuando caminaba con otros dos compañeros de la misma procedencia por las inmediaciones del área de servicio 103. El suceso ocurrió alrededor de las 23 horas en la vía de servicio que discurre paralela a la N-II a la altura del kilómetro 101 de dicha vía, después de que todos hubieran estacionado sus vehículos en la mencionada área de descanso. En esos instantes, una furgoneta marca Peugeot Boxer con matrícula de Madrid y conducida por Jesús Domingo LG, de 27 años, que salió ileso, atropelló mortalmente a Werner Standke, de 45 años de edad, que falleció en el acto. En el accidente resultó herido leve Grosser Steffen, de 37 años, el cual fue trasladado en ambulancia hasta el hospital de Guadalajara. Acompañando a ambos se encontraba también Andre Thomas Lehnert, de 25 años, quien salió ileso.

Se prohibe la entrada.

Venga al **Instituto Capilar Mercedes Prado** y recupere un cabello sano y fuerte.
Prohibiremos las entradas, el exceso de grasa, la caspa o cualquier problema capilar. Para que usted disfrute de un pelo brillante sin problemas.

Solicite consulta llamando al teléfono
882 75 75
PLAZA DE CERVANTES, 7 - ALCALA DE HENARES

PROMOCION PRIMAVERA
ANALISIS CAPILAR GRATUITO

UNICO CENTRO EN ALCALA ATENTIDO POR TITULADOS

INSTITUTO CAPILAR MERCEDES PRADO

PREMIO LAUREL DE ORO DE LA COMUNIDAD DE MADRID

La Policía Nacional le acusó de siete agresiones sexuales, tres de ellas en Alcalá y cuatro en Torrejón

El juicio del violador del campus se suspendió al conformarse éste con la petición de pena del fiscal

El agresor, un alcalaíno de 27 años de edad, asaltaba a las mujeres armado con un cuchillo

El juicio contra Juan José S.T., alcalaíno de 27 años de edad que fue detenido bajo la acusación de haber cometido siete agresiones sexuales en 1996, tres de ellas en el campus de la universidad de Alcalá y cuatro en Torrejón, quedó suspendido al conformarse el acusado con la petición de pena que realizó el fiscal, lo que en opinión de fuentes policiales equivale a un reconocimiento de culpabilidad. Juan José S.T. fue detenido el 23 de julio de 1996 al dar fruto el dispositivo policial establecido por la comisaría de Alcalá en el campus universitario, donde se habían cometido en aquellas fechas tres agresiones sexuales. El ahora condenado asaltaba a las mujeres armado con un cuchillo y además de robarles consumaba la agresión sexual o al menos lo intentaba bajo intimidación.

Juan José S.T. ya había sido detenido en 1988 por agresión sexual cometida en las eras del Silo. En 1994 volvió a ser arrestado a causa de una violación y atraco a una mujer en el parque O'Donnell. En julio de 1996, en los días de su detención, la audiencia provincial tenía decretada su búsqueda y captura e ingreso en prisión.

El ahora condenado actuaba haciéndose pasar por un deportista que realizaba footing por el campus. Cuando veía pasar a alguna mujer en solitario, la abordaba con un cuchillo. En el asalto a una estudiante el día 8 de julio, la puso el cuchillo en el cuello y la sustrajo 3.000 pesetas para a continuación consumar la agresión sexual. La víctima ofreció resistencia pero con la amenaza del cuchillo en el cuello el individuo la obligó a masturbarle.

El día 15 de julio volvió a actuar. El individuo asaltó a una empleada de la universidad a la que con la amenaza del cuchillo intentó desnudar y violar. Los gritos y resistencia de la mujer pusieron en fuga al asaltante que llegó a golpearla. El día 23 de julio se volvieron a repetir los hechos siendo la víctima otra estudiante. La Policía incrementó la vigilancia de la zona y dos horas después de este tercer intento de violación, una patrulla avistó a un individuo que respondía a las características aportadas por las víctimas. Los agentes procedieron a realizar una identificación rutinaria pero el individuo se dio a la fuga comenzando una persecución campo a través que después de atravesar la nacional II concluyó en el río. El individuo se arrojó al Henares y a nado llegó a la otra orilla, pero allí estaba esperándole la Policía Nacional que le detuvo.

Las investigaciones policiales llegaron a determinar que el individuo había cometido otros cuatro delitos contra la libertad sexual en Torrejón de Ardoz. El juicio debía celebrarse en la sección cuarta de la Audiencia Provincial de Madrid, pero quedó suspendido al haber aceptado el detenido la petición de condena del fiscal en la que se incluían los delitos contra la libertad sexual, robos con intimidación y lesiones.

Robo en un bar de la calle Rojas Zorrilla

El bar Gerar, situado en la calle Rojas Zorrilla, fue objeto de un robo con fuerza en la madrugada del miércoles 29 de abril. Vecinos de la zona avisaron poco después de las cuatro de la madrugada a la Policía Nacional y a la Policía Local ya que habían oído ruidos en el interior del establecimiento. Sin embargo cuando llegaron los agentes el ladrón o ladrones ya habían abandonado el establecimiento. Para entrar forzaron una reja y la cerradura de la puerta y ya en el interior del bar lograron apoderarse de 25.000 pesetas que había en la caja registradora, de 38 botellas de bebidas diversas y de diez cartones de tabaco.

La Policía Nacional consiguió localizar al propietario sobre las 6'30 de la madrugada, y declaró que el establecimiento había quedado perfectamente cerrado sobre la una de la madrugada. El propietario no pudo valorar en su denuncia el coste de lo sustraído y los daños efectuados.

Robo en un piso de la calle Gerardo Diego

Un piso situado en la sexta planta del número 5 de la calle Gerardo Diego, fue objeto de un robo cometido entre las 20 y las 21'30 horas del miércoles 29 de abril. En ese periodo de tiempo en el que el propietario se ausentó de la vivienda, los ladrones accedieron al interior del piso con una llave falsa o similar ya que cuando el propietario regresó al domicilio la puerta se encontraba perfectamente cerrada.

Sin embargo el interior estaba revuelto y el dueño echó en falta un vídeo, un reloj de pulsera, una esclava de oro y el mando de la televisión.

Transportista muerto cuando se disponía a cambiar una rueda

Un hombre de nacionalidad portuguesa identificado como Manuel Augusto Marquez Da Silva, de 47 años de edad, resultó muerto el pasado viernes día 24 de abril al ser atropellado por un camión Pegaso matrícula de Barcelona. El ahora fallecido fue atropellado en el momento en que se disponía al recambio de una de las ruedas de su camión, un vehículo articulado marca MAN, el cual había estacionado en el arcén derecho, debidamente señalizado. El hecho se produjo alrededor de las 17'45 horas, a la altura del kilómetro 82 de la N-II.

Robo de material y maquinaria por valor de más de tres millones

Entre las 14'30 y las 15 horas del pasado sábado día 25 de abril se cometió un robo en la emprsa Micra S.A. Talleres Mecánicos de Precisión, situada en Arganda del Rey. La empresa había cerrado a las 14 horas y entre las 14'30 y las 15'30 ocurrieron los hechos, comprobado porque a esa hora la central de alarma llamó a uno de los encargados para darle el aviso. Los ladrones actuaron con rapidez, media hora después de cerrar, y cuando llegó el encargado acababan de irse en un vehículo. Entraron en la nave tras forzar la cerradura y romper el candado y uno de los cristales de una ventana. Se llevaron material de cobre, plomo en planchas, tuberías de plomo y tres máquinas radiales, valorado todo ello, según el denunciante, en 3.713.000 pesetas.

RESIDENCIA 3ª EDAD
«MARIA AUXILIADORA»
• Económica • Familiar
GUADALAJARA - 949 / 29 04 88

REZA nueve Avemarías durante nueve días. Pide tres deseos, uno de negocios y dos imposibles. Al noveno día publica este aviso y se cumplirán, aunque no lo creas.

M.G.A..

La última vez había abierto tres coches y había robado a una vendedora ambulante de la calle Mayor

Detenido tres veces en los últimos días

Se dedica a una mendicidad muy *sui generis*. Comerciantes y muchos vecinos le dan alguna moneda más por quitárselo de encima que por querer ayudarlo. Una ayuda que no es tal porque todo el mundo sabe que esas monedas no son para adquirir el bocadillo o el café con leche, excusa que esgrime para pedir. Detrás de A.F.M., de 25 años de edad, hay un amplio historial delictivo y una adicción a sustancias estupefacientes que data ya de hace muchos años. La policía asegura que no pasa de ser un delincuente de poca monta; hay quien también lo acusa de que cuando las ve muy negras es capaz de delatar a cualquiera. En cualquier caso, vecinos, comerciantes y los propios policías reconocen que es un auténtico cáncer para la calle Mayor y aledaños.

La calle Mayor es su territorio. Siempre lo ha sido, desde que apenas tenía diez u once años. Ha sido capaz durante todo este tiempo —y ahora tiene 25 años de edad— de sacar al día un dinero que a más de uno sorprendería. A.F.M. volvió a ser detenido el domingo día 26 de abril por agentes de la Policía Local complutense. En los últimos días lleva tres detenciones, todas ellas por lo mismo, robo con fuerza, la mayor parte de las veces en coches estacionados.

En la tarde del domingo día 26 de abril, A.F.M. forzó al parecer un coche en la calle del Bedel, del cuyo interior sustrajo objetos de valor. También intentó robar en un puesto de venta ambulante de la calle Mayor y, mientras se producía la discusión entre delincuente y vendedor y otros compañeros se dirigían a avisar a la policía, en un descuido el ladrón consiguió apoderarse de tres gafas de sol expuestas en uno de los puestos.

A.F.M. no es precisamente muy precavido. A la vista de varios transeúntes abrió un todoterreno Lada en la calle de Nebrija. Varias personas avisaron a la policía y los agentes que se encontraban en la cercana calle del Bedel, comprobando cuántos coches había abierto, se dirigieron corriendo a detenerle. Llegaron a interceptarlo dentro del vehículo en el cual intentaba apoderarse de los objetos de valor.

Agresivo

Angel F. M. se mostró muy agresivo en el momento de la detención. En los archivos policiales consta el número de detenciones que lleva y puede que ni él mismo las sepa. Son muchas y baste decir que en los últimos días lleva tres. Los policías consiguieron engrilletarlo y llevarlo a la casa de socorro para su reconocimiento médico. Allí dio una patada en la puerta de la sala de curas, y la rompió. Finalmente fue trasladado a la comisaría de policía, donde quedó a disposición judicial.

Hace varios años, comerciantes y vecinos del casco histórico protestaron por la continua presencia de este individuo en sus establecimientos y recogieron firmas para que se atendiera a este problema. A veces la mendicidad estaba acompañada de frases intimidatorias. En aquella ocasión las gestiones culminaron con el hecho de que se le agruparon varias causas judiciales que tenía pendientes y la condena fue por dos años aproximadamente.

Comerciantes y policías afirman que A.F.M. "es un cáncer del casco histórico de Alcalá"

Los ladrones, una pareja, se llevaron 40.000 pesetas

Robo en una óptica de la plaza de Cervantes

La óptica Cervantes, situada en los soportales de la plaza de Cervantes, sufrió un robo el miércoles día 22 de abril, sobre las 15'30 horas. Los ladrones, una pareja formada por un chico y una chica, consiguieron forzar la puerta del establecimiento y romper el cristal para pasar al interior de la óptica.

El miércoles de la semana pasada, a las 3'30 de la tarde, dos personas, una chica y un chico, rompieron el cristal de la puerta de la óptica Cervantes y se llevaron la recaudación de la caja, unas 40.000 pesetas, según nos contó Antonio Fernández, encargado de la citada óptica.

Aunque las tiendas de los alrededores han sido muy castigadas por los robos en los últimos meses, Antonio Fernández nos comentó que ellos no habían tenido ningún problema desde hace dos años. Este robo, al parecer, fue perpetrado por una pareja que, según la policía a Antonio, es de sobra conocida en Alcalá. Se cree que el robo fue cometido con el propósito de conseguir dinero, quizá para comprar droga, ya que no se llevaron ningún objeto.

ALFA 156. COCHE DEL AÑO 1998 EN ESPAÑA.
OTRO PREMIO MAS.

Un título tras otro. Alfa 156 está ganando los premios más prestigiosos de la prensa del motor. Ahora es también Coche del año 1998 en España. Para 104 periodistas, el Alfa 156 se ha mostrado imbatible. Su diseño vanguardista y su tecnología superior, marcan ya el camino a seguir en su categoría.

COCHE DEL AÑO EN ESPAÑA ABC

Las versiones turbodiesel JTD son lo más avanzado que existe hoy en día. Sus increíbles prestaciones garantizan un máximo placer de conducir. Con el mayor nivel de seguridad y control. Alfa Romeo reinventa el concepto de berlina deportiva. Alfa 156. Coche del Año 1998 en España. Y no es un premio más. Es otro premio más.

DISPONEMOS DE VEHICULOS Kms. 0

Nuevo Servicio Talleres y recambios ABIERTO SABADOS MAÑANA

FORMULA

Cuore Sportivo

CONCECAR
ABRIMOS SABADOS TARDE

ALCALA
Vía Complutense, 95
(junto a Pryconsa)
Tlfs.: 880 62 00 - 882 25 43/4

GUADALAJARA
Francisco Aritio, 68 - Nave 14
Tlfs.: (949) 21 25 38
21 76 12

TORREJON
Avda. de Castilla, 12
Tlf.: 676 88 11

El parque Tierno Galván es uno de los más concurridos de Alcalá. A la derecha, Julio Moreno, presidente de la AAVV «Cisneros», y Oscar García, vocal de Medio Ambiente, junto a la fuente que probablemente utilizan los toxicómanos.

La Asociación de Vecinos «Cisneros» denuncia la situación

Aparecen jeringuillas entre los setos del parque Tierno Galván

El consumo y tráfico de drogas está haciendo del parque Tierno Galván, uno de los 'pulmones verdes' del distrito III, un sitio peligroso. Las jeringuillas abandonadas entre los setos, los mismos en los que los niños juegan al escondite, y los sospechosos movimientos que se observan cuando empieza a caer la noche, son algunas de las quejas vecinales constatadas por la AAVV «Cisneros», que se lamenta del poco caso que se está haciendo a sus denuncias.

Julio Moreno, presidente de la citada asociación de vecinos, destacó el riesgo que supone tener un parque tan concurrido como el 'Tierno Galván' plagado de jeringuillas: «Llevamos bastante tiempo recibiendo quejas de vecinos que han detectado jeringuillas y personas que, a horarios intempestivos, se dedican no sólo al consumo sino también a traficar. Donde realmente se genera el problema es en las jeringuillas que se quedan abandonadas, porque podría ocurrir que los niños, a los que se deja jugar libremente, se pincharan con ellas».

Miembros de la AAVV «Cisneros» han realizado campañas de limpieza en el parque, en vista de que desde los organismos responsables no se han tomado cartas en el asunto: «Nosotros hemos elevado nuestra denuncia tanto a la Policía Nacional, en lo que le compete de vigilancia y tráfico de drogas, y a la Policía Muncipal para que viniera a retirar las jeringuillas y las cucharillas. No ha venido nadie y hemos tenido que intervenir directamente los miembros de la asociación. Por eso queremos hacer una denuncia pública para que tomen nota los organismos pertinentes y se adopten las medidas oportunas», manifestó Julio Moreno.

La AAVV «Cisneros» está especialmente «molesta con la Policía Local, puesto que ha sido requerida en varias ocasiones. No nos han atendido e incluso alguno de nosotros hemos recibido contestaciones que no creemos sean las apropiadas. No estamos en contra de las actuaciones que se están haciendo pero, evidentemente, lo mismo que nosotros colaboramos con ellos, queremos que ellos colaboren con nosotros. Y lo que es evidente es que no es competencia de un ciudadano, sea de una asociación o no, recoger este tipo de efectos».

Los vecinos reclaman soluciones para éste y para el resto de problemas que sufre el distrito III

Según Julio Moreno, la droga es hoy por hoy un problema en el distrito III. Prueba de ello es que las primeras detenciones que ha realizado la Policía de Proximidad en Alcalá han sido en esa zona. «Eso quiere dar a entender que aunque se solape el tema está candente en este distrito, no como hace años, pero evi-

Los toxicómanos no tienen reparos en dejar abandonadas las jeringuillas y las cucharillas entre los setos donde juegan los niños.

A pesar que está expresamente prohibido, el aparcamiento de vehículos pesados es una práctica habitual en la calle San Vidal

dentemente está ahí. Está en el parque Tierno Galván, en el de San Vidal y en el tránsito diario que hay hacia la depuradora donde también se juntan toxicómanos. Si a esto añadimos que entre los dos parques citados hay una escuela infantil, un colegio y dos institutos, el peligro está latente».

Por todo ello, Moreno reclama que «los responsables tomen una serie de medidas concienzudas, sin dejar de colaborar con la gente que estamos en el barrio viendo lo que habitualmente pasa». La AAVV «Cisneros» ha solicitado una reunión con el responsable municipal de Seguridad Ciudadana para transmitirle directamente su preocupación.

Otros problemas del distrito III

Además de este problema existen muchos otros en el distrito III para los que la AAVV «Cisneros» también está buscando soluciones. El pasado 14 de abril, miembros de esta asociación mantuvieron una reunión con el alcalde Bartolomé González, que fue calificada de «aséptica», ya que de ella se derivaron muy pocos compromisos concretos.

En materia de Medio Ambiente, se reclama la eliminación de los malos olores generados por la depuradora y el cuidado de las zonas verdes —alcorques vacíos, poda...—.

En materia de Tráfico, las quejas se refirieron sobre todo al aparcamiento de vehículos pesados en la calle San Vidal, a pesar de la prohibición existente. «Aparte de destrozar las calles, los camiones se ponen en las puertas de los colegios y los niños tienen que cruzar por entremedias», explicó Julio Moreno. Sobre la regulación del tráfico, el primer edil se comprometió a encargar un estudio al gabinete técnico correspondiente, que atendería las sugerencias y propuestas de la AAVV.

Hace años que este tramo de la calle San Vidal a la calle Gardenia está esperando ser arreglado.

Con respecto al Centro de Salud de la calle Nuestra Señora del Pilar, se ha retrasado una vez más el plazo de entrega hasta el primer trimestre de 1999, «lo que demuestra la falta de interés y la poca responsabilidad de las personas que tienen que gestionar este tema, tanto del Area 3 de Salud como del Ayuntamiento».

«Este distrito tiene cantidad de problemas que no llevan un día sino muchos. Pero parece ser que no se nos quiere tomar en cuenta de forma seria. Con la ampliación que se va a hacer en el nuevo polígono de la Rinconada creo que es para que alguien se sentara y tomara medidas de forma seria y responsable», concluyó Julio Moreno.

EL CASAR
RESIDENCIA ASISTIDOS
RESIDENCIA GERIÁTRICA
• Habitaciones individuales y compartidas
• Servicio Médico
• Servicio de Rehabilitación
• Terapia Ocupacional
• Podólogo
• Asistencia religiosa - Capilla
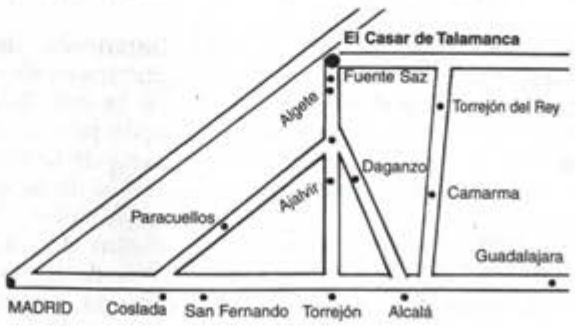

A menos de 20 minutos de Madrid
Amplias zonas ajardinadas
Más de 10.000 m². con vistas a la Sierra de Guadarrama
Ctra. de Mesones, s/n. El Casar de Talamanca (Guadalajara) - Tlf.: (949) 33 66 11 / 12

DETALLES PARA INVITADOS A

BODAS
COMUNIONES
BAUTIZOS...
COGAR S.L.
Gran Surtido - FABRICACION PROPIA
Pº de Aguadores, 9-10 (recinto ferial)
Tlf.: 883 18 58 - ALCALA DE HENARES

VESTUARIO LABORAL
GAMO
· EMPRESAS · TALLERES
· HOSTELERIA · CLINICAS
·ALIMENTACION
—Servicio a domicilio—
ESTAMPAMOS ANAGRAMAS
Carmen Calzado, 16
Tlf.: 880 90 04 - Fax: 880 90 04

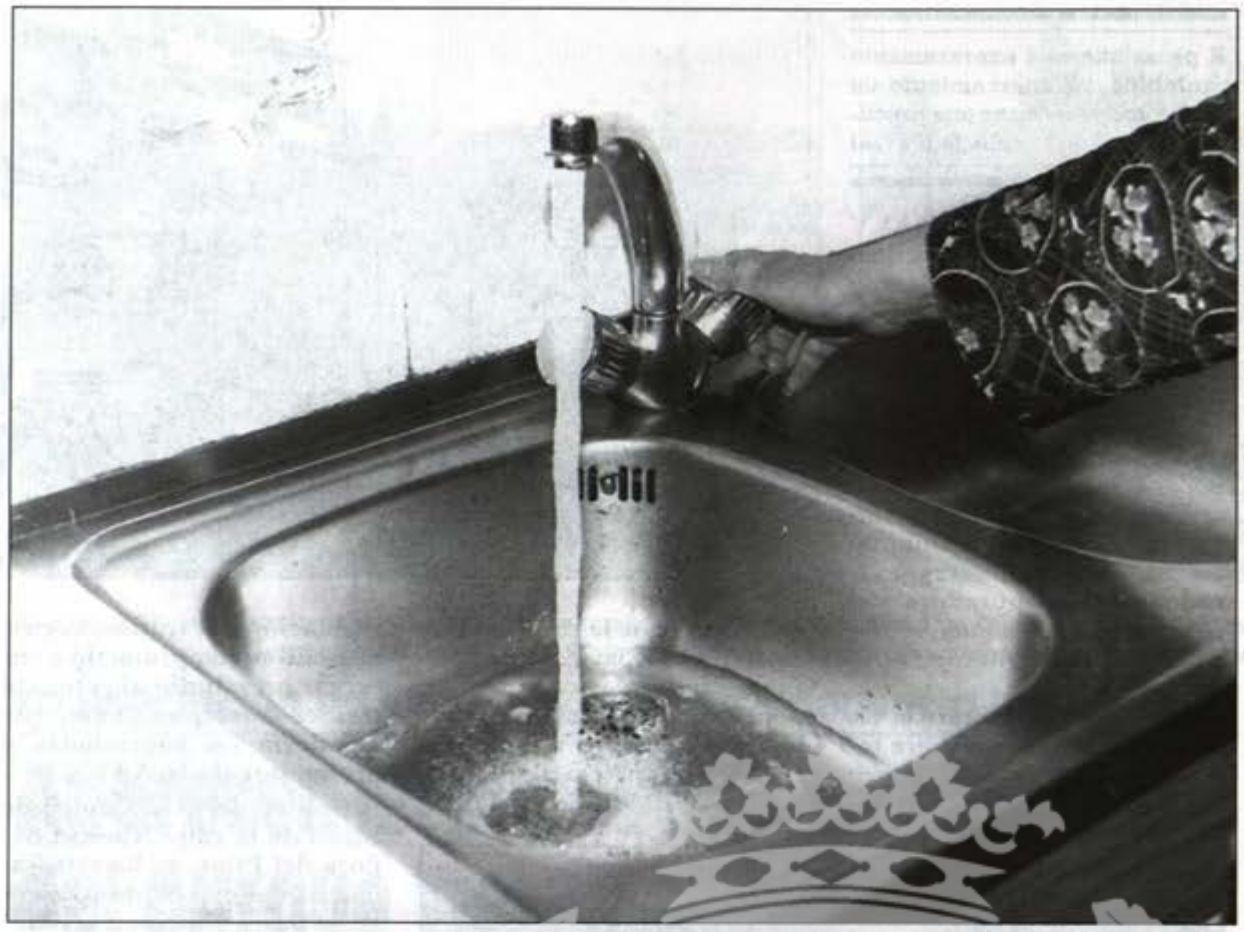

El Partido Popular quiere que una empresa privada gestione completamente el abastecimiento

La privatización del agua podría reportar 5.000 millones al ayuntamiento de Alcalá

El programa de gobierno del Partido Popular con el que se presentará a las elecciones municipales de 1999 llevará entre sus ejes fundamentales de actuación la privatización de la gestión integral del abastecimiento del agua, que con ello dejaría de ser un servicio municipal para ser un servicio prestado por una empresa privada. Con ello se seguirían los modelos adoptados por el PP en ciudades importantes como Toledo, Oviedo y Granada, donde las privatizaciones se realizaron no sin polémica. Eso sí, el alcalde complutense, Bartolomé González garantiza que el precio que los alcalaínos pagan por el agua no aumentará, y siempre será fijado por el ayuntamiento. A cambio de la privatización, el ayuntamiento recibiría un canon de adjudicación que será difícil que baje de los 5.000 millones de pesetas.

El alcalde señaló a PUERTA DE MADRID que él nunca ha ocultado en nombre de su partido, su interés por la privatización de la gestión integral del abastecimiento de agua potable a los ciudadanos complutenses. Y también dijo que en efecto en el pliego de condiciones para la adjudicación de la gestión de los recibos y los contadores, lo que hasta ahora desde hace años venía realizando la empresa Ullastres, se contemplaba estudiar nuevas fórmulas de gestión.

Una cosa es la privatización de la gestión de los recibos y los contadores y otra la del abastecimiento de forma integral, y ahí es donde está la polémica. Con la privatización de toda la gestión del servicio de aguas, una empresa privada se hará cargo de todo, desde que el agua entra en los depósitos de la carretera de Meco hasta que los alcalaínos pagan el servicio que ya no revertirá al ayuntamiento sino a la empresa adjudicataria. Esta será la que haga frente al pago a la Mancomunidad de Aguas del Sorbe. También desaparecerán del parque municipal de servicios los trabajadores de aguas que se encargan de averías y roturas en la red. Todo ello será realizado por la empresa adjudicataria de la privatización. Hasta ahora todo el servicio estaba municipalizado y sólo la expedición de los recibos y la lectura de los contadores correspondía a la empresa Ullastres.

El ayuntamiento pierde 500 millones al año

Bartolomé González subrayó que lo aprobado en el pleno municipal del día 21 de abril fue exclusivamente la adjudicación a la empresa Seragua de la lectura de contadores y expedición de recibos: "Este contrato que hasta ahora tenía la empresa Ullastres, finalizaba ahora y este ayuntamiento tenía que sacar adelante convocando un nuevo concurso. La concesión teníamos que realizarla atendiendo a que el ayuntamiento está perdiendo por una mala gestión y tramitación más de 500 millones que no se cobran, por impagos, por pérdidas, por fugas o por falta de contadores".

El canon de adjudicación de la gestión serviría para cubrir deudas y para inversión en infraestructuras, según el alcalde

Bartolomé González explicó que hasta ahora lo que se facturaba al ayuntamiento era por contador leído y no por metros cúbicos leídos: "Esto es algo que sí se ha introducido ahora en el nuevo contrato, es decir, la facturación por metros cúbicos leídos. Además, hay que controlar el hecho de que sigue habiendo muchas comunidades de propietarios y muchos vecinos que no pagan el agua porque no tienen contador. Eso está haciendo que el ayuntamiento esté perdiendo al año 500 millones que han aumentado la deuda y el déficit que tenemos".

Privatización

El alcalde afirmó que no parte de la base de que la iniciativa privada sea mejor que la pública: "Hay algunas facetas que son mejor desarrollados por la iniciativa pública, pero hay servicios que desarrolla mucho mejor la empresa privada. Uno de ellos es el tema del agua por la sencilla razón de que se habla mucho de la infraestructura del agua, pero lo cierto es que desde el parque municipal de servicios no existe tal infraestructura, o en cualquier caso puede ser mejorada".

Bartolomé González afirmó que el contrato de gestión de la lectura de contadores y expedición de recibos a los alcalaínos tiene una duración de dos años, y es prorrogable año a año hasta cuatro: "Lo que se pretende es ver cómo funciona el servicio en estos dos años para ver si los resul-

El Partido Popular piensa llevar esta propuesta en el programa con que se presentará a las elecciones municipales de 1999

Bartolomé González quiere privatizar la gestión del agua.

Bartolomé González garantiza que el precio que los alcalaínos pagarán por el agua no aumentará por esta privatización

tados son buenos. Hay ayuntamientos como Talavera, Segovia y Toledo que han privatizado la gestión total del agua. Y la experiencia nos determina que esa privatización no supone un incremento en el precio para los alcalaínos. Eso es una garantía y yo como alcalde no me voy a arriesgar a subir el agua a los vecinos de Alcalá porque es un bien necesario que todos utilizamos y nos damos perfecta cuenta de cuánto nos cuesta. Un alcalde sensato no se arriesga a subirles el precio del agua a los vecinos porque eso sí que podría servir para que quemaran la plaza de Cervantes como protesta. En los tres años que llevo como alcalde algo he aprendido".

El ayuntamiento cobraría 5.000 millones de pesetas por la adjudicación

El ejemplo de Toledo es el que puede servir de modelo para la ciudad complutense, y a él se refirió el alcalde: "Se trata de una ciudad más pequeña que Alcalá y ese ayuntamiento ha recibido 3.000 millones como canon de adjudicación". Así las cosas, en buena lógica ese canon sería mayor en Alcalá y aunque todavía no está determinado y estaría sujeto a las ofertas de las empresas que concursaran para hacerse cargo de la gestión integral del agua, sería difícil que bajara de los 5.000 millones, aunque el alcalde prefirió ser prudente y decir que podría estar entre los 3.000 y los 5.000 millones para las arcas municipales: "Yo le pregunto a los alcalaínos lo que se podría hacer en Alcalá con ese dinero: Se podrían hacer muchas cosas, un buen plan de asfalto, un buen plan de aceras o de jardines, un buen plan de embellecimiento y mejora de la calidad de vida. Con ese dinero se solucionarían los problemas de deuda histórica que tiene el ayuntamiento de Alcalá y todos los ingresos podrían ser destinados a inversiones en la ciudad y así se solucionarían los déficit de inversiones que todavía tienen algunos barrios de Alcalá". Otro de los planteamientos que puso el alcalde encima de la mesa fue que con esa cantidad de dinero se podría acometer también el traslado de la depuradora de aguas residuales urbanas.

Bartolomé González afirmó que "con la privatización de la gestión del agua, los vecinos lo único que notarían sería un mejor servicio. No se incrementaría el precio y sí se notaría que cada vez que hay una fuga, una avería o cualquier problema, se resolverá rápidamente. Además, se garantizaría la estabilidad de los puestos de trabajo. Ningún trabajador del ayuntamiento que ahora mismo está en el servicio de aguas vería peligrar su empleo, todo lo contrario".

Aclaró también el alcalde que la privatización implicará que la empresa se encargará de servir el agua potable a los vecinos de Alcalá: "Lo que sí está muy claro es que siempre será el ayuntamiento quien fije el precio del agua en el pleno municipal como ocurre con cualquier otro precio público, tasa o impuesto municipal".

La fórmula de gestión está por estudiar: "El proyecto de privatización no es nuevo en esta ciudad; fue un proyecto que se quedó encima de la mesa de Florencio Campos cuando ocupó la alcaldía. Quizá fue por falta de tiempo, pero lo cierto es que eso no se pudo desarrollar. Uno de los primeros trabajos que emprendimos el PP al llegar al gobierno municipal fue sacar adelante la gestión del agua. Nos ha costado dos años y medio sacarlo, y no por voluntad propia. Nos han puesto muchas 'chinas' en el camino, muchos problemas por parte de los grupos de la oposición".

La idea de la empresa mixta

Bartolomé González afirmó que el diseño del PP es el de una privatización integral aunque viendo que no había acuerdo al respecto les ofrecieron la posibilidad de crear una empresa mixta: "Ninguno de los grupos aceptó la idea de la empresa mixta y fue por lo que hemos tenido que ir a lo que había, a un mejor contrato de servicios garantizando beneficios para el ayuntamiento en la gestión de los contadores y de los recibos, así como a garantizar que estudiemos la fórmula de gestión integral más idónea. Para ello hemos tenido que estar seis meses negociando y trabajando con la oposición para sacarlo adelante".

El alcalde se preguntó "si la oposición no votó a favor por estar en contra de la gestión integral del agua, o se votó en contra de la empresa. Es una duda que a mí me cabe como alcalde. Y creo que quedó muy claro que la propuesta no se realizó por parte del equipo de gobierno sino por parte de la mesa de contratación, es decir, de los técnicos municipales. No dejo de preguntarme qué hubiera pasado si en lugar de Seragua como adjudicataria, hubiera sido otra empresa a la que se le concediera. ¿Se hubieran producido los mismos resultados en el pleno?"

Recordó Bartolomé González que "IU había aprobado con el resto de los grupos el pliego de condiciones con la cláusula de estudiar nuevas fórmulas de gestión. No pueden decir que se les haya engañado; a lo mejor hay que decirles que no han trabajado. El pliego era público desde el principio y fue el pleno el que lo votó por unanimidad".

El alcalde explicó que "en esa cláusula no se habla de privatización, sino de estudiar fórmulas de gestión, que pueden ir desde la municipalización hasta la privatización pasando por la empresa mixta. En cualquier caso, la privatización será uno de los puntos programáticos del PP en las elecciones municipales de 1999".

La estrella puede ser el cantante melódico mejicano Luis Miguel

• La cubana Lucrecia, el grupo Siempre Así y La década prodigiosa actuaciones posibles para la plaza de Cervantes

• Se sigue buscando pregonero; en los próximos días se adjudicará el concurso para la contratación de los espectáculos

Los populares quieren incluir tres actuaciones gratis en la plaza de Cervantes

El equipo de gobierno se propone internacionalizar las ferias

El equipo de gobierno quiere internacionalizar las ferias; al menos se propone el PP que queden en el recuerdo por ser las últimas que se organicen esta legislatura. A falta de la adjudicación del concurso para la gestión de los contratos de los espectáculos en las ferias, los contactos de la concejal delegada de Festejos, Elisa de Francisco con empresarios y promotores artísticos para sondar el mercado del espectáculo han hecho concebir ya algunos aspectos para las ferias de agosto de este año, y la gran sorpresa es que pueden tener un componente internacional mucho más amplio que en ediciones anteriores. Así, una de las intenciones de Elisa de Francisco, que viene trabajando desde que tomó el testigo de su compañero Jesús Domínguez, con un seguimiento directo del propio alcalde, Bartolomé González, es contar en Alcalá con el cantante melódico mejicano Luis Miguel.

Elisa de Francisco, concejal delegada de Festejos.

Luis Miguel puede ser la estrella de estas ferias en Alcalá. El cantante melódico mejicano está en la cresta de la ola y se espera que este verano haga gira por España. Una de las peticiones que Elisa de Francisco puede hacer al empresario y promotor al que se les adjudique la gestión de contratos e infraestructuras de los espectáculos de ferias, puede ser la contratación del cantante. De hecho ya se ha comenzado a sondar el mercado en esa dirección y podría ser factible contratar al mejicano. Esta, claro está, sería una actuación de pago en el palacio arzobispal.

Pero la internacionalización de las ferias continuará con una actuación con carácter gratuito para los alcalaínos en la plaza de Cervantes. Ese recorrido por el mercado del espectáculo han hecho fijarse al actual equipo de gobierno en la cantante cubana Lucrecia, a la que se recordará por haber sido pregonera en los carnavales de Madrid. De esta forma, los sones caribeños de Lucrecia pueden hacer de la plaza de Cervantes una fiesta cálida y 'salseada'.

Y es que el éxito que el año pasado tuvieron 'Los del río' en la plaza de Cervantes concretamente el día del pregón de las ferias, ha determinado al equipo de gobierno de Alcalá a ampliar el número de actuaciones que con carácter gratuito y estelar se desarrollarán en la plaza de Cervantes. Este año se quiere que sean tres actuaciones frente a la única que hubo el año pasado.

Además de Lucrecia, los contactos están muy avanzados para que actúen en la plaza de Cervantes el grupo 'La década prodigiosa', que traerá el recuerdo de las canciones de los años setenta y ochenta. 'La década prodigiosa' mantiene el tipo en el mercado del espectáculo desde hace más de diez años.

Y se cerrará el capítulo de actuaciones estelares en la plaza de Cervantes con un grupo en alza que tuvo su espaldarazo y lanzamiento con motivo de la boda de la infanta Cristina e Iñaki Urdangarin en Barcelona. Se trata del grupo 'Siempre así'.

El grupo de rock español que canta en inglés, Dover

Jarabe de palo, Mónica Naranjo y Dover

Del resto ya se sabía los contactos avanzados que había para la contratación del grupo 'Jarabe de palo', famosos con algunos temas como el de 'La flaca', o con la solista Mónica Naranjo y la gran sensación del rock español de este año, Dover, un grupo que canta en inglés y que está llamado a llegar muy lejos. Sí tendría con este panorama menos oportunidades Alejandro Sanz, quien en ese sentido sería sustituido por Luis Miguel.

De lo que no se ha avanzado absolutamente nada es del pregonero. Se trata del eterno problema para los respectivos concejales de Festejos y para el promotor y empresario al que se le adjudique la gestión de contratos, en un concurso que se resolverá en los próximos días y que vuelve a contar un año más con la participación del empresario Martín González. Las fechas son muy malas para realizar contrataciones de algunos famosos, que o bien se encuentran trabajando en giras estivales, o bien se encuentran de vacaciones. El recurso en el que se piensa es que el pregonero o pregonera pudiera ser el mismo artista que abre actuación en las ferias.

Mónica Naranjo

El mercado romano

Una de las novedades que Elisa de Francisco quiere introducir es la de crear un mercado romano durante las ferias en la plaza de los Santos Niños. El éxito del mercado medieval hace que se ambiente una especie de mercado romano en los Santos Niños en el que tendrán cabida artesanos. La idea se quiere complementar con un trenecito que haga directamente el recorrido desde el mercado romano hasta Complutum para que los alcalaínos y visitantes puedan conocer a fondo las ruinas romanas y el museo del Taller Escuela de Arqueología.

Se estudia también la posibilidad de crear un mercado renacentista en la plaza de San Diego, ante la fachada plateresca de la universidad, si bien desde la concejalía de Festejos se ve más difícil y todo dependerá de costes y disponibilidades.

Música celta

Por lo demás se espera también otra novedad, la de realizar conciertos de música celta en el corral de la Sinagoga y a tal efecto también se están estableciendo contactos a fin de buscar financiación. La música celta experimenta en los últimos años un fortísimo impulso.

Otras posibilidades que se estudian desde el equipo de gobierno es introducir jazz, incluso flamenco y recuperar la idea de tener alguna buena actuación de música folk.

Barataria en el Teatro Salón Cervantes

La quimera del oro

El domingo 26 de abril, a las 19 horas, tuvo lugar en el Teatro Salón Cervantes la representación de "Barataria", original de Juan Manuel Lara y Silvia Quevedo. Escenificada por la compañía Te-Atroz, y con escasísima asistencia de público, la representación fue buena.

Imagínense a un grupo de personas que deciden representar la obra cumbre de Miguel de Cervantes; entre ellos el actor rebelde, el modista afeminado, la diva en su ocaso, el concejal,...., todos quieren representarla, pero ¿qué pasaría si surgieran problemas como por ejemplo, que no hay vestuario porque está en una furgoneta que tarda en llegar, que se retrasa?.

Como todos sabemos, Barataria es la ínsula que Don Quijote promete a su fiel escudero, y que Sancho Panza tanto anhela. Al igual que Barataria, este grupo de actores quiere llevar a cabo, y cueste lo que cueste, la obra a escena. Esto es "Barataria".

En clave de musical humorístico Te-Atroz mostró en el escenario, y a veces en el patio de butacas, los avatares diarios que sufre una compañía teatral hasta llegar al momento más deseado: el día de la actuación o "quijotada" que supone el teatro hoy en día. Y no sólo actuaron ellos. Así, de los espectadores dos se encontraron inesperadamente, uno casado y el otro con novia, y otros se convirtieron en cantantes por un día.

Juan Manuel Lara, actor principal, director y coautor de la obra, ha sabido sacar buen provecho de esta original idea, con un resultado final del montaje bastante eficaz. Junto a Lara integran el reparto Paco Inestrosa, Gloria Romero, Ana López, Virginia Nölting y Luis Centeno.

Con mucha ironía, ingenio, y buen humor, la obra gustó a los pocos asistentes a la representación, público que aplaudió con fuerza, y hasta alguno hubo que se levantó.

David SHABANI

El Cardenal
Restaurante

HOTEL CISNEROS
★★★

TODOS LOS DIAS DE LA SEMANA

MENÚ EJECUTIVO

(DEL 30 DE ABRIL AL 6 DE MAYO)

5 PRIMEROS (a elegir)

Sopa Prusiana de Carabineros
Gazpacho a la Andaluza con Guarnición
Hortalizas Rellenas al Cheff
Cóctel de Mariscos en Piña Natural
Asadillo de Pimientos Rojos

- • -

SORBETE DE LIMON AL CAVA

- • -

5 SEGUNDOS (a elegir)

Panchitos a la Bilbaina
Codillo con Chucrout y Puré de Patatas
Cazuela de Rape con Almejas
Lengua de Ternera Financiera
Cordón Bleu de Ternera

- • -

Postre, Pan y Bebida

Próxima apertura TERRAZA DE VERANO

CAMBIADO SEMANALMENTE, TODOS LOS JUEVES.

1.950 Ptas.
(I.V.A. incluido)

- PARKING PRIVADO -

Pº de Pastrana, 32 - Tlf. y Fax: 882 85 59 - ALCALA DE HENARES

Las fiestas de este pueblo son de las primeras de la comunidad de Madrid

Los 500 habitantes de Anchuelo festejan a su patrón, San Pedro Mártir

Anchuelo celebra el 29 de abril su 'Fiesta Grande', en honor del patrón, San Pedro Mártir de Verona. Los 500 habitantes del pueblo se convierten en estos días en 3.000, entre familiares que residen fuera y visitantes del entorno que también quieren participar de los festejos, fundamentalmente religiosos, pero también culturales, deportivos y taurinos que se organizan.

Las novenas, ofrenda tradicional protagonizada por representantes de las distintas calles y colectivos del pueblo, dieron comienzo el pasado 20 de abril, iniciando las fiestas que finalizarán este fin de semana con los festejos taurinos y cuya fecha señalada es el día 29, en el que se procesiona al Santo, se subastan los 'palos' y se coloca en las andas a los niños nacidos en el año, ofreciéndolos a San Pedro para que los acoja bajo su protección.

Entre una cosa y otra, se celebran concursos de fografía, competiciones deportivas, juegos infantiles, fuegos artificiales, bailes y actuaciones musicales..., actividades de toda índole con las que se persigue la participación y el disfrute de todo el pueblo.

El Grupo de Baile de Anchuelo fue una de las actuaciones que más público congregó

Una de las actuaciones que más público congregó fue el Recital de Baile Español ofrecido por el Grupo de Baile de Anchuelo, que se celebró en el Salón de Baile Municipal, el pasado 25 de abril, coincidiendo con el día que se reserva a homenajear a los mayores. Las fotografías que acompañan este reportaje corresponden a esta actuación.

El 'Grupo de Baile de Anchuelo' se formó hace tres años y en la actualidad está compuesto por 60 niñas, jóvenes y mujeres del pueblo, que ponen gran interés en aprender baile español y folklore para después actuar desinteresadamente no sólo en Anchuelo sino también en muchas otras localidades de la comunidad de Madrid, como Arganda, Vicálvaro o Alcalá de Henares. Cada año aprenden nuevos bailes, preparan coreografías distintas y estrenan vestuario, intentando siempre agradar al público.

En el acto estuvo la viuda del teniente general

Meco inauguró el parque *Gutiérrez Mellado*

En los libros de historia contemporánea de España se reconoce en el teniente general Manuel Gutiérrez Mellado a una de las figuras más importantes de la transición política española, y Meco ha querido reconocerlo poniéndole su nombre a un parque. La inauguración oficial del mismo se celebró el sábado 25 de abril y al acto asistió la viuda del teniente general, doña Carmen Blasco Sancho, además de varios hijos, nietos y otros familiares directos. Según la información que tiene el alcalde de Meco, el socialista Antonio Barranco, esta es la primera vez que se dedica en España un parque a Manuel Gutiérrez Mellado, una circunstancia que se produjo también cuando se inauguró el teatro Antonio Gala. El conocido escritor reconoció que jamás se le había puesto su nombre a un teatro.

En el parque se ha colocado un busto de Manuel Gutiérrez Mellado en bronce realizado por el escultor residente en Meco, Luis de Hoyos. También el fundido ha sido hecho en la villa mequera. El parque fue terminado hace casi un par de años y faltaba realizar la inauguración oficial para lo cual se quería contar con la presencia de los familiares de Manuel Gutiérrez Mellado, lo cual exigió un esfuerzo añadido para reunir no sólo a ellos sino a autoridades civiles y militares. La pretensión del ayuntamiento de Meco fue contar también con la presencia del expresidente del gobierno Adolfo Suárez, que debido a la amistad que tenía con el fallecido teniente general había anunciado que quería asistir. Sin embargo la enfermedad que padece su esposa le impidió asistir al acto.

Este espacio urbano se encuentra cerca del camino de las Ermitas, en una especie de colina antes de avistar el barrio de Nueva Castilla. El parque fue financiado entre el ayuntamiento de Meco y el antiguo plan cuatrienal de la comunidad de Madrid. Costó en su momento unos 50 millones de pesetas aproximadamente: "Pensamos ponerle el nombre de Gutiérrez Mellado cuando falleció, lo que pasa es que por imponderables ha sido imposible inaugurarlo antes", explicó el alcalde, Antonio Barranco: "Queríamos tener un recuerdo de su figura", añadió Barranco.

La Guardia Civil realizó una ofrenda ante el busto de una corona y se contó con la presencia de diversos mandos de la Brigada Paracaidista. En el acto intervino la banda de música de la villa de Meco.

Un grupo de vecinos exhibió durante el acto una pancarta reivindicativa a fin de tener el parque y todo el pueblo limpios: "El año pasado estaba muy bonito, lo que pasa es que luego se dejó un poco abandonado, y los chavales se han cargado un montón de veces las bombillas de las farolas, así es que tuvimos que poner unas mallas metálicos rodeando las luminarias. Hemos recuperado el parque y de lo que se trata ahora es de que no se pierda", reconoció el alcalde.

Antonio Barranco, alcalde de Meco

Raquel García Romero-Nieva, portavoz del PP

Pedro de la Vega, portavoz de IU.

El alcalde de Meco y los portavoces de la oposición diferencian la modificación puntual de normas de un futurible Plan General de desarrollo

«Se ha confundido al pueblo por intereses políticos»

Novecientos mil metros cuadrados son los afectados por la '*propuesta de modificación puntual de las normas subsidiarias*' de Meco, que tanto ha dado que hablar en las últimas semanas. En la citada parcela se prevé la construcción de unas 2.000 viviendas y de un polígono industrial para atraer riqueza al pueblo. No es la primera vez que se propone una modificación similar: desde hace algunos años, cuando el suelo calificado se agota, este es el procedimiento habitual para no frenar el desarrollo de Meco, según aseguró su alcalde, Antonio Barranco y los portavoces de la oposición, Raquel García Romero-Nieva (PP) y Pedro de la Vega (IU). Esta propuesta puntual nada tiene que ver con el Plan Regional de Estrategia Territorial (PRET) de la Comunidad de Madrid, pero en opinión de Barranco, García y de la Vega se han intentado mezclar ambas cosas para confundir al pueblo «por intereses políticos».

Antonio Barranco insistió en que el avance, que no tendrá ningún valor hasta que el Pleno no decida su aprobación inicial, pretende dotar al pueblo de suelo calificado, totalmente agotado en estos momentos. «Si se aprueba será de aquí a un año y cuando se pongan los ladrillos habrán pasado tres años de esta fecha», concretó el alcalde de Meco. La modificación de las normas mantiene las premisas de mantener la construcción de dos plantas y una densidad de unas 20 viviendas por hectárea.

El PP apoya el documento de trabajo presentado por el alcalde, aunque presentará sus alegaciones referidas a un mayor aprovechamiento de los sectores en cuanto a número de viviendas, a algún cambio en los viales y al desarrollo industrial. Raquel García Romero-Nieva recalcó que su partido actuaba en este caso tal y como siempre lo había hecho en materia de urbanismo. «No apoyamos los proyectos a ciegas. El PP siempre ha estado a favor de que el pueblo crezca adecuadamente, con la calidad de vida que hasta ahora está ofreciendo Meco y siempre en función de la demanda. Ahora no hay parcelas porque todo el suelo recalificado está agotado y entendemos que está bien aprobar este proyecto porque no es excesivo y no se sale de normal, como se ha venido haciendo hasta ahora».

Pedro de la Vega, portavoz de IU, manifestó una opinión muy similar: «Apoyamos este avance porque urbanísticamente el pueblo no tiene parcelas y por eso IU cree conveniente y necesaria la modificación para que el pueblo se siga desarrollando. No se trata de un planeamiento de hoy para mañana, porque hay que incluir las alegaciones y aprobarlo, y lo he apoyado igual que hice en anteriores modificaciones».

10.000 viviendas en 20 años

Otra cosa bien distinta de esta propuesta puntual es el Plan General en el que Meco podría estar inmerso en las próximas dos décadas, que prevé la construcción de unas 9.500-10.000 viviendas en 20 años y las infraestructuras necesarias —sanitarias, educativas, una depuradora nueva, ampliación de carreteras y construcción de alguna conexión nueva con la N-II—. «Todavía no hay ningún documento en el que esto esté plasmado. Está previsto que se inicien los estudios dentro de algo más de un año y a lo mejor otros cuatro hasta que se desarrolla. Es un proyecto de futuro que creemos que es bueno y que intentaremos sea apoyado por las entidades sociales. No hay ningún tipo de injerencia de la CAM. La aprobación inicial de cualquier plan depende del pueblo y si Meco no presenta nada es difícil que la comunidad apruebe algo».

El Partido Popular e Izquierda Unida también apoyan el plan futuro de desarrollo de Meco siempre y cuando sea el municipio el que decida lo que quiere, «poniendo las condiciones y diciendo como quiere que crezca el pueblo. (...) Meco está muy bien situado, estamos muy bien comunicados y es lógico que crezca. Yo pude venir aquí a vivir, así que no puedo negarle esa posibilidad a otras personas», declaraba Raquel García.

«Se ha creado un problema social mintiendo»

Raquel García Romero-Nieva manifestó que los vecinos que han apoyado con sus firmas las alegaciones a la modificación de normas presentadas por el concejal independiente Alberto García-Donas lo habían hecho confundidos por los rumores surgidos en el pueblo. «Ha habido una confusión porque se han mezclado cosas distintas: la modificación puntual que es de lo que se trata ahora y el proyecto de inversión de aquí a 20 años. Y la gente ha firmado las alegaciones sin saber lo que firmaba, se les ha confundido».

Pedro de la Vega fue bastante más duro en sus declaraciones: «Hay que dejar bien claro que se ha creado un problema social mezclando, mintiendo, sacando documentación manipulada... La actual modificación de normas nada tiene que ver ni con realojos, ni con 9.000 viviendas ni con nada de lo que se ha dicho. Me parece bien que políticamente no se esté de acuerdo con una propuesta pero no se puede poner en la picota a todo un pueblo, saliendo un señor (refiriéndose al concejal García-Donas) nombrándose por su cuenta salvador de Meco en un problema que no existe. Esto le va a explotar en la cara porque está aprovechando el desarrollo del pueblo para buscarse cabida políticamente. (...) No se ha podido votar nada porque no hay proyecto concreto todavía. Cuando en su momento se plantee si van a llegar 9.000 viviendas de una 'tacada', IU ya lo estudiará y votará en consecuencia».

El portavoz de IU declaró que seguirá apoyando lo que crea que es beneficioso para el pueblo aunque esté en la oposición. «Si por el mero hecho de estar en la oposición, este señor se cree que tenemos que votar en contra, pues no. Un concejal debe luchar por conseguir cosas buenas para el pueblo. Se podrá no estar de acuerdo con las formas pero si Meco necesita un colegio, habría que echar al concejal que no luche por él».

CENTRO MUNICIPAL DE DOCUMENTACION ALCALA DE HENARES

El concejal independiente Alberto García-Donas asegura que el alcalde y la oposición «están dando unas explicaciones que no se las creen ni ellos»

«Hay preparado en Meco un pelotazo de unas dimensiones que asustan»

Alberto García-Donas, concejal de la Agrupación Independiente de Meco, cesado por el alcalde de sus delegaciones en el equipo de gobierno por sus discrepancias en materia de urbanismo, se encuentra «un tanto decepcionado» por esta decisión. Pero asegura que «si a nivel corporativo no me encuentro muy cómodo, sí puedo decir que los vecinos me están respondiendo muy bien». Recordemos que las alegaciones de García-Donas a la propuesta de modificación de normas subsidiarias fueron apoyadas por las firmas de 1.500 mequeros.

Alberto García-Donas, concejal de la Agrupación Independiente de Meco (AIM).

El concejal de AIM, que se mantendrá en su puesto hasta el final de la legislatura y «si los vecinos quieren, también la siguiente», afirma que la modificación de normas que se pretende sacar adelante no es como otras anteriores aprobadas por el Ayuntamiento de Meco. «Eso es lo que quieren vender ahora que se ha vuelto la tortilla. Están dando unas explicaciones que no se las creen ni ellos. Desde que empezó la legislatura, efectivamente se iban haciendo sectores y ampliándolos según iba siendo necesario. Nada más empezar se aprobaron 197 viviendas y la misma oposición que ahora apoya 1.600 se negaba porque no entendían porqué había que meter tantas viviendas. Lo mismo ocurrío con el sector 8, de 567 viviendas, presentado hace poco. Pero cuando algunos miembros del equipo de gobierno dicen que basta ya, que no acepta un macro-crecimiento ni un aumento de la densidad, esa misma oposición justifica su apoyo diciendo que Meco no se puede quedar sin suelo».

García-Donas cree que «es de locos que un partido, el PP, que está votando en contra del alcalde haga lo que haga, ahora que tiene la posibilidad de darle un varapalo político no lo haga. No me entra en la cabeza».

Este concejal sospecha que en el tan traído y llevado desarrollo futuro de Meco «hay algo que no se nos cuenta. Hay mucho oscurantismo a nivel comunidad y Ayuntamiento. ¿Qué estamos aprobando con la modificación de normas, 1.600 viviendas más o estamos dando tiempo a la CAM para que empiece a desarrollar el plan regional? En una reunión que mantuvimos con el Canal de Isabel II ya se nos decía que las previsiones tenían que ser importantes porque Meco iba a tener un crecimiento muy grande. También el alcalde de Villalbilla decía la pasada semana en PUERTA DE MADRID que lo que 'no quieren bajo ningún concepto es que se planteen actuaciones como las de Meco'. ¿Qué sabe todo el mundo que a nosotros no se nos dice? Creo que a altos niveles hay preparado en Meco un pelotazo de unas dimensiones que asustan».

Alberto García-Donas reconoce que son «acusaciones gordas» pero que tiene que planteárselo porque sino, no encuentra explicación a la «dimisión del teniente de alcalde y a su cese, al cambio de chaqueta descarado de la oposición» y al hecho de que el alcalde «hipoteque el pueblo para 20 años, para que el que venga después se encuentre con un pueblo colocado en la parrilla de salida para ser una macro ciudad dormitorio y para ser el chollo especulativo del siglo en la CAM. Hay una cantidad de intereses tal que está clarísimo. Esto son miles de millones de metros cuadrados para dejarlos escapar».

Este concejal espera que el alcalde y la oposición «se den cuenta de que no pueden hacer su voluntad. Tendrán que presentar otro plan o hacerlo más escalonado, pero no pueden imponer a un pueblo un crecimiento que nadie desea más que ellos».

«Yo no he corrido ningún bulo, a todos los sitios he ido con la verdad por delante, no escribo panfletos, ni me dedico a poner verde a nadie. Me dedico simplemente a trabajar por y para el pueblo. Pero tengo muy claro que no voy a dejar que esto sea un coto privado de caza para cuatro especuladores», concluyó Alberto García-Donas.

Ha sido alcalde de Meco durante los últimos 20 años

Antonio Barranco anuncia que no se presentará a las próximas elecciones municipales

Antonio Barranco, que el próximo mes de junio cumplirá 20 años en el Ayuntamiento de Meco, uno y medio como concejal y el resto como alcalde, ha anunciado públicamente su decisión de no concurrir a las próximas elecciones municipales. Barranco asegura que está cansado —«20 años son muchos años» y ya ha comunicado su decisión a la agrupación socialista de Meco para que empiece a buscar un nuevo candidato para la alcaldía.

La agrupación local del PSOE en Meco no atraviesa el mejor de sus momentos. Las bajas por impago de las cuotas o la retirada involuntaria de «algunas personas que quizás estaban por el oportunismo de buscar un puesto que luego no han conseguido» hace que el número de afiliados no llegue en estos momentos a la veintena, pero se está trabajando duro para captar a más gente.

«Estamos intentando ampliar a personas que tengan una idea semejante a la nuestra. De hecho hemos admitido hace poco 8 nuevos afiliados e intentaremos continuar así para en vez de ser 20 seamos 50 a final de año», declaró Antonio Barranco.

El primer edil ha querido avisar con tiempo a sus compañeros de agrupación para que busquen un nuevo candidato a la alcaldía de Meco. «Hace mes y medio que manifesté mi intención clara y firme de no volverme a presentar como alcalde. Quería que la agrupación tuviera conocimiento para que empezase a buscar gente nueva y ya se está trabajando por crear una agrupación que sepa llevar adelante con ilusión los proyectos del PSOE».

RESIDENCIA 3ª EDAD
Santo Domingo de Silos
VALIDOS Y ASISTIDOS
• Atención médica
• Cocina propia
Trato familiar
• Ambiente hogareño
PRECIOS ECONOMICOS
POZUELO EL REY
(a 15 minutos de Alcalá)
Ctra. Pozuelo a Nuevo Baztán, km. 1'500
Tlfs.: **873 51 84 - 873 55 24**

Ainoha Bahón Blanco
Dama

Lorena Moreno Martínez
Reina de las Fiestas

Sara Bonilla Rol
Dama

En honor al Santísimo Cristo de la Guía

Villalbilla celebra sus fiestas patronales

Entre los días 1 y 4 de mayo un año más Villalbilla celebrará sus fiestas patronales en honor a su patrón el Santísimo Cristo de la Guía. Pero este año se conmemora el 50º aniversario del nacimiento y la formación de su **Hermandad.** Es por tanto una doble celebración al unirse la efemérides de sus "bodas de oro" y su fiesta anual, y lógicamente es un motivo de mayor entusiasmo a la ya sincera exaltación de devoción que las gentes de Villalbilla viven sus fiestas mayores.

Han sido José Luis del Amo como presidente, y Ángel Cros Bahón como secretario y tesorero los que han hecho un pequeño repaso de los 50 años de historia de la Hermandad. Ellos son los dos únicos cargos permanentes y a pesar de que su mandato es por 5 años, lo cierto es que llevan bastante más trabajando en organizar y aconsejar en la organización de las fiestas a los Hermanos, y de momento no hay relevo en sus tareas, es posible que los demás vean en ellos su excelente trabajo, que lo hacen, como digo con una entrega total a la Hermandad y al pueblo de Villalbilla.

Fue en año 1948 cuando se reunieron 82 vecinos y el párroco para formar la Hermandad del Santísimo Cristo de la Guía, con objeto de agrupar a todos aquellos hombres que de esta forma pudieran dar un mayor culto al patrón de Villalbilla. Muchos años por tanto han pasado ya, y el paso de estos años ha cambiado mucho al pequeño pueblo de aquél entonces, pero nada de ello ha impedido que Villalbilla viva sus fiestas con el mismo espíritu y devoción que en aquellos ya lejanos años, adaptándose a los tiempos actuales que la sociedad actual demanda. Todo ello por supuesto, gracias a la entrega al trabajo y a la devoción que las gentes de este municipio sienten por su Patrón, organizados en la Hermandad que, un día a principio de 1948, reunidos 82 vecinos tuvieron la visión histórica de constituir.

Aquellos primeros Hermanos pagaban una cuota anual de 10 pesetas, cuota insuficiente para los gastos que la organización y los festejos requerían, ya que, en aquel año los gastos fueron de 4130 ptas. y 20 céntimos. Por ello se fijó otra cuota a los propietarios de tierras a razón de un real (25 céntimos) por fanega de tierra, y el ayuntamiento que pagaba 57,50 ptas. aunque los mayores ingresos provenían de los los herederos de Dña. Brígida Martínez que colaboraban con 230 ptas. De todas maneras aquellos hombres eran unos buenos administradores porque los gastos fueron de 4013,45 ptas.

La manera de recaudación a lo largo de los años ha tenido que ser de alguna forma modificada, ya que la parte aportada por los propietarios de tierras hubo que anularse por los descontentos que entre ellos existió. En la actualidad la Hermandad la componen 207 Hermanos, y las cuotas que pagan es de 2000 ptas, y para los mayores y los de menos edad es de 1000 ptas. Otra forma de recaudación es pagar por todos aquellos que deseen llevar en la procesión a hombros el Cristo, que desde 1974 se puso una cuota fija de 25 ptas. y en la actualidad está fijada en 100 ptas. Pero los mayores ingresos son recaudados por las populares "pujas"; las pujas se hacen a los palos, a las medallas conmemorativas, imágenes, o bien por la venta de artículos. Las mayores pujas normalmente las hacen los Hermanos, pero también las pueden hacer particulares, habiendo llegado a las 150.000 ptas. en la de palos y de 120.000 ptas. por medallas conmemorativas. Hay que decir también que el ayuntamiento de Villalbilla colabora con un millón, aunque normalmente su aportación ha sido de 300.000 ptas. Tanto Ángel como José Luis esperan que la ayuda del ayuntamiento sea similar en los años venideros.

Son los ganadores de la subasta de palos los que tienen el derecho de entrar al Cristo a la iglesia y sacarlo para la procesión del año siguiente, es el premio por tanto a su aportación.

No existe un presupuesto de ingresos y de gastos, son los gastos los que se han de adaptar a los ingresos, por lo que no se sabe hasta que no se cierra el ejercicio; los gastos del pasado año fueron de 3.302.206 ptas. (un poco más que en aquél año de su inicio). El 98 será por tanto algo más ya que, sólo en la reparación de la Capilla, me dicen Ángel y Luis que será de un millón y medio.

Como cosa curiosa me comentan que cuando los medios y los transportes eran escasos y no comparables a la actualidad, los Hermanos tenían la obligación de alojar y mantener a los músicos que venían de fuera del pueblo para acompañar los actos de la fiesta. Y otra de las figuras que le daba un cierto particularismo y curiosidad era el alguacil; persona que acompañaba a los músicos y a las autoridades, y que de alguna forma era el indicador y el guía de los actos, pero que el ayuntamiento al suprimir el alguacil en el año 95, ha desaparecido algo entrañable y querido por todos los vecinos.

La manera de elegir al Hermano Mayor (representante de la Hermandad) habitualmente ha sido por sorteo entre todos ellos, sin que participara en dicho sorteo la persona que ya había sido otro año. Hoy se hace por aquellos que lo solicitan, y si algún año lo solicitan más de uno por sorteo entre los solicitantes. Pero la celebración del 50º aniversario requería un trato diferente, por lo que se han modificado las normas, que sólo serán válidas para este año; se pensó en dar el nombramiento al Hermano de mayor edad. Así pues, el nombramiento ha recaído en Alfredo García García, hombre muy querido por todos y muy ligado al acontecer de Villalbilla en sus ya 93 años de existencia.

Por último hacen un llamamiento a todos los residentes en el municipio para que acudan en estos días festivos al pueblo, son días religiosos de paz y de diversión. Seguro que se lo pasarán bien.

Ignacio GIRÓN CLARAMONTE

Programa de Festejos

DIA 1 DE MAYO.

9´00 h. VII Trofeo de Golf Stmo. Cristo de la Guía En el Club de Golf de Valdeláguila

FUTBOL - SALA FEMENINO
11´00 h. Categoría Júnior LOS AVELLARES-A DESIGNAR
12´00 h. Categoría Aficionados. LOS AVELLARES - A DESIGNAR

FUTBOL 7
Alevines C.F.VILLALBILLA - COLEGIO SAN GABRIEL
Infantiles C.F. VILLALBILLA - A DESIGNAR
Cadetes C.F. VILLALBILLA - A DESIGNAR

17´30 h. Ofrenda floral, con la actuación musical del Grupo GARNACHA
19´30 h. Concierto de la Banda de Música de la Diputación Provincial de Guadalajara.

DIA 2 DE MAYO

12´00 h.FUTBOL- SALA
Veterano VILLALBILLA - LOPE DE VEGA
17´00 h. Pasacalles amenizado por la Charanga A.M.J.
18´30 h. PREGÓN DE FIESTAS
Coronación de la Reina de la Fiestas, y de sus Damas de Honor en el ayuntamiento.

19'30 h. Vísperas. A continuación, refresco en el lugar de costumbre.

21'30 h. Misereres con la actuación del Grupo Garnacha

23'00 h. Actuación musical a cargo de TRAFICO "La fundación" hasta altas horas de la madrugada

DIA 3 DE MAYO

10'00 h. Toque de Diana a cargo de la Charanga A.M.J.

12'00 h. Misa solemne oficida por el Obispo de Alcalá D. Manuel Ureña, acompañado por los párrocos que durante los 50 años de la Hermandad han formado parte de la misma. Actuará durante la misa la Schola Cantorum de Alcalá de Henares, y seguidamente nos ofrecerán un pequeño recital.

13'30 h. Refresco en el lugar de costumbre amenizado por la Charanga A.M.J.

18'00 h. Solemne procesión por las calles del pueblo con la imagen del Stmo. Cristo de la Guía, acompañado por la Banda Municipal de Villalbilla.

A continuación se efectuará la tradicional puja.

22'30 h. Actuación Musical a cargo de la Orquesta ECUS.

24'00 h. Grandiosos Fuegos Artificiales a cargo de la PIROTECNIA EXTREMEÑA.

-A continuación los tradicionales toros de pólvora, y luego seguimos con la Orquesta ECUS.

DIA 4 DE MAYO

10'00 h. Diana Floreada

10'00 a 12'00 h. Parque infantil

12'30 h. Misa de Difuntos.

13'30 h. Refresco amenizado por la Charanga A.M.J.

16'00 a 19'00 h. Parque infantil.

20'30 h. Antología de la Zarzuela. Compañía de Zarzuela "María Dolores Travesedo".

En honor de San Pedro Mártir

Fiestas en Anchuelo, hasta el 3 de Mayo

Viernes, 1

10'00 h.: Campeonato de **Galgos con liebre mecánica**.

12'00 h.: Campeonato de **tiro con Escopetilla**. (A partir de 12 años).

18'00 h.: Grandiosa corrida de toros. Se lidiarán 6 toros de la acreditada ganadería de Don Ceferino Capilla, de Cáceres, para los matadores: **Manuel Romerito** (Romero de Parla), **Jesús Romero** (de Alcalá de Henares) y **Regino Agudo** (de Aranjuez), acompañados de sus correspondientes cuadrillas de picadores y banderilleros.

Actuación en el Salón de Baile: (en la plaza si el tiempo no lo impide) de la **Orquesta Marsella.**

Viernes, 1 - Sábado, 2 y Domingo, 3

Dianas y Pasacalles. Animación a cargo de **Mariano y sus Muchachos**.

Sábado, 2 y Domingo, 3

18'00 h.: Suelta de reses de la ganadería de Mariano Vicente (Salamanca - Divisa Encarnada y Blanca).

Sábado, 2

21'30 h.: Recital de Cante flamenco, Canción Española y Salsa, con la actuación estelar del **Grupo LA PELUA.**

24'00 h.: Actuación estelar de la **Orquesta Marsella**.

Domingo, 3

09'00 h.: Gran partido de **fútbol** entre los equipos: Anchuelo C.F. y Dinamo de Alcalá.

18'00 h.: Gran Novillada con Picadores. 4 novillos toros de la ganadería de Don Mariano Vicente para los novilleros-espadas: **Diego Rueda y Javier de Esperanza** (sobresaliente Armando de Paz), acompañados de sus correspondientes cuadrillas de picadores y banderilleros.

21'00 h.: Recital de **Canción Española**, con la actuación de **Yolanda Tejada**.

Miembros de la peña taurina "Medjugorje" con el grupo Filigrana

A la misa acudieron los mibrmos de la peña y el torero José Mari Plaza

La peña taurina está formada por un colectivo de cascos azules

III Semana Cultural Taurina de la peña "Medjugorje"

La peña taurina "Medjugorje" celebró su Semana Cultural durante la semana del 19 de abril hasta el viernes 24. En estos cinco días, la peña taurina, formada por un colectivo de cascos azules, ofreció diversas charlas cuyo tema principal ha sido el mundo del toro y el domingo, día 19 de abril, se ofreció una misa taurina en la iglesia Virgen de Loreto.

La peña taurina "Medjugorje" comenzó su III Semana Cultural el pasado domingo 19 de abril con una preciosa misa taurina que tuvo como escenario la iglesia Virgen de Loreto, en la Ciudad del Aire. En la misa cantó el grupo Filigrana y en ella estuvieron los miembros de la peña y diversas personas relacionadas con la Fiesta, como el torero José Mari Plaza. Tras la misa, la comida, una gran barbacoa en el Club de Suboficiales "Miguel de Cervantes", con precios muy asequibles para todos los que quisieron disfrutar de una agradable comida.

A partir del martes 21 de abril y hasta el día 24 se ofrecieron diversas conferencias con temas muy interesantes. La charla del martes 21 tuvo como tema principal La mujer en el toreo y a ella acudieron la matadora Mari Paz Vega, una brillante promesa según el presidente de la peña, Raquel Orozco, rejoneadora, y la periodista Olga Deva. En ella también estuvo presente Antonio Soria, quien hizo dos dramatizaciones poéticas.

Miguel Palazón, presidente de la peña "Medjugorje", comentó a Puerta de Madrid que "la mujer es muy importante dentro de la fiesta taurina" y añadió que "contamos con muy buenas promesas como Mari Paz Vega o Cristina Sánchez".

Además, nos comentó que contamos con una presidenta de una peña taurina, Paquita, cuya labor está siendo muy importante en la difusión de la Fiesta.

El miércoles día 22 de abril el tema de la mesa de debate fue Toros, Cine y Comunicación y contó con la presencia del periodista Miguel Ángel Moncholi y de Luis Miguel Calvo, matador de toros y

El rapsoda Antonio Soria hizo dos dramatizaciones poéticas.

Luis Miguel Encabo, estuvo en la charla sobre Toros, Cine y Comunicación

Bartolomé González, alcalde de Alcalá, acudió a alguno de los actos organizados.

actor de la serie Juncal y de la película Belmonte.

A la conferencia asistieron el matador alcalaíno Luis Miguel Encabo y el alcalde de Alcalá de Henares, Bartolome González.

El día 23 de abril, jueves, a las 20:00 horas, tras la actuación del Grupo de Baile de la Casa de Andalucía, el coloquio llevó el título de Toreros de Plata . A la mesa redonda acudieron los banderilleros Luis Miguel Campano, Antonio Briceño y Julio Campano y Ventura Pozo, picador. El debate estuvo presentado por Fernando Sancho.

La Semana Cultural de la Peña "Medjugorje" concluyó el viernes 24 de abril con un interesante coloquio sobre Detalles del ayer y momento actual de la Fiesta. Al último debate asistieron importantes personalidades del mundo taurino como Mariano Aguirre Díaz, presidente de la Real Federación taurina de España, Alberto García, presidente del Rincón Taurino Joselito Calderón y estuvo presentada por Miguel Palazón, presidente de la Peña "Medjugorje".

Miguel Palazón nos comentó que en Alcalá de Henares "la afición es poca pero muy buena". Aunque lo cierto es que la Fiesta taurina cada vez tiene más adeptos en nuestra ciudad, muestra de ello es la peña "Medjugorje" formada por un colectivo de cascos azules españoles destacados en la localidad bosnia que le da nombre. Su Presidente de Honor es el General Carvajal y está formada actualmente por 35 socios.

Como colofón a la III Semana Cultural Taurina "Medjugorje, se ofreció una Gran Cena Conmemorativa fin del Ciclo a las 22:00 horas.

CAJA MADRID
OBRA SOCIAL

Libreros, 10 y 12
Alcalá de Henares

PROGRAMA DE ACTIVIDADES · MAYO · 1998

AULA DE CULTURA

DIA	ACTO	HORA
Martes, 5	Representación por el **Grupo de Teatro "Nuestra Mirada"** interpretando la obra **"Hay que deshacer la casa"** de Sebastián Junyet.	8 tarde
Viernes, 8	Concierto por el **Quinteto de viento Pablo Sorozábal**: Jesús A. Solabarrieta (flauta), Mikel Olazábal (oboe), Emilio Chirivella (clarinete), J. Ignacio Etxeberria (fagot) y Jon Lizaso (trompa).	8 tarde
Sábado, 9	Recital de canto por **José Casado**, acompañado al piano por **Ricardo Graciano**	8 tarde
Sábado, 16	Recital de flamenco por **Basilio Villalta** y su grupo	8 tarde
Lunes, 18	Concierto por el **trío Clara Schumann**: Ala Voronkova (violín), Suzana Stefanovic (violonchelo) y Mary Ruiz Casauz (piano), acompañadas por Elisabet Romero (viola) y Oriol Romani (clarinete)	8 tarde

SALA DE EXPOSICIONES

EXPOSICIONES
Del 4 al 14 de Mayo
Mercedes Romero
(OLEOS)

☆ ENTRADA LIBRE ☆

En cumplimiento de las normas de seguridad, solamente podrán acceder al Salón de Actos el mismo número de personas que hay de butacas.

La verdad del toreo

Luis Miguel Encabo salió por la Puerta Grande

Se lidió en Madrid una corrida concurso de ganaderías donde su objetivo principal es conocer la bravura del toro de lidia y su encaste. Por todo ello en esta clase de corridas se le administran a los toros muchísimos capotazos para su colocación en el caballo que es donde se prueba la casta del toro, ello después dificulta la labor de los toreros.

Luis Miguel Encabo entusiasmó en Madrid una vez más cortando una oreja en cada toro pedida por unanimidad, luego algunos contestatarios le protestarían la salida en hombros justamente merecida. El torero de Alcalá de Henares realizó el auténtico toreo en los dos toros presentando la muleta plana; colocado de frente ofreciendo el pecho al toro, toreando despacio, con cadencia y ralentí. Traía los toros embarcados en la muleta vaciándoles en la cadera, y sin perder ni un solo paso en los muletazos. Eso fue el «toreo de verdad», el auténtico, con el que se llega a ser figura grande del «toreo»...

Mató a sus dos toros de sendas estocadas cayendo la del segundo algo baja, aunque esto nunca debe restar importancia siempre que la ejecución sea buena y en este caso el torero se volcó de la forma más ortodoxa... Difícilmente veremos en toda una Feria de San Isidro naturales mejores con iguales condiciones de toros, y si no al tiempo... Nuestro torero merece por méritos propios estar en las mejores e importantes Ferias, su profesionalidad está salvada, ahora son los despachos los que tienen la palabra. Solamente te queda un cuarto de hora para «ser figura del toreo»...

Ficha de la corrida

Domingo 26 de abril de 1998. Se lidiaron seis toros de Concurso de Ganaderías. Palha que fue un toro noble y el mejor de los seis; Pablo Romero, manso; el de Gavira bravo, mal en el caballo pero noble en la muleta; el del Cura de Valverde manseó; el de María Luisa Domínguez evidenció su encaste y el del Conde de la Maza manso...

Todos los toros magníficamente presentados, limpios de pitones, en general no se picaron bien...

Manuel Rodríguez, de azul y oro, en su primero estocada, en su segundo pinchazo y estocada. **Oscar Higares**, de violeta y oro, mató de siete pinchazos y una estocada casi entera, aviso; a su segundo lo mató de dos pinchazos, estocada y dos descabellos. Silencio...

Luis Miguel Encabo, de blanco y oro, mató al primero de una gran estocada cortando una oreja; a su segundo y sexto de la tarde mató de otra estocada, cortando otra oreja.

Tanto a Miguel Rodríguez como a Higares les sirve la misma crónica. Bien es verdad que les molestó mucho el aire y en general poco le ayudaron los toros, salvo el primero de Palha que el torero no lo entendió. Ninguno de los dos toreros supo acoplarse con los toros en los momentos decisivos.

Luis Miguel Encabo entendió perfectamente a sus dos toros. Tenían los pases justos, sus dos faenas fueron hilvanadas y rematadas con pases de pecho, el toreo a dos manos fue de auténtico sabor Belmontino en el primer toro, derechazos y naturales perfectamente rematados, la colocación del torero para enhebrar los muletazos fue perfecta sin tener que perder pasos o cruzarse para el siguiente muletazo. En el segundo toro ningún aficionado auguraba triunfo ya que el toro empezó a quedarse corto por el pitón derecho, se echó la muleta a la izquierda y armó un alboroto, naturales perfectos de mando y temple adelantando la muleta, trayendo al toro a la cadera, siempre colocado en el centro de la «vía» que es como se hace el toreo bueno. Hubo muletazos que pararon las agujas del reloj, por lo despacio; una tanda más de naturales y algún adorno hubiera puesto la plaza a reventar, pero corriendo el riesgo de que el toro se lo parase, y habría perdido el triunfo que había que asegurar. Mató de estocada entera y el público le pidió por mayoría la oreja, saliendo así en triunfo por la Puerta Grande...

Notas para la Historia

— Un aficionado de nuestra ciudad, cuando llevaban en volandas al torero ya en la calle, gritó: «¡Viva Alcalá de Henares!». Ello nos emoció a los aficionados que estábamos viviendo el triunfo del torero...

— Que las crónicas de los periódicos de Madrid las han hecho los subalternos de dichos periódicos, los principales se encuentran en Sevilla, y en el caso de José Suárez Guanes no sabe por donde anda. Ya en una crónica que le hacía a Ponce criticaba del porqué de 2 orejas habiendo escuchado dos avisos...

— He venido comentando en crónicas de nuestro periódico «PUERTA DE MADRID» que a Luis Miguel Encabo no le habíamos visto torear... El torero, y si los imponderables no se lo impiden, nos va a dar tardes grandes...

— Ya están sonando los teléfonos del apoderado para posibles Ferias...

— Alguien que escribe en PUERTA DE MADRID decía en otras actuaciones que «el torero era eléctrico»; ahora que ha parado el pulso por lo despacioso, no lo comentan...

— Le espera en Madrid la Feria de Otoño con figuras y alguna sustitución, si la hubiere, además de la tarde de San Isidro con la famosa y difícil corrida de Dolores Aguirre no apta para las figuritas...

— Me comentaba un aficionado que había valido la pena los tributos que este comentarista ha pagado con honor por defender con justicia cuando un sector minoritario ha tratado de negarle el pan y la sal al torero y dirigido por la Peña «Tercio de Quites» con el presidente al a cabeza, de cuyo nombre no quiero acordarme...

Torero, sigue en esa línea porque la verdad de tu toreo, te hará justicia.

EL CHARRO

Salió a hombros en la corrida-concurso de Las Ventas del pasado 26 de abril

Encabo quiere repetir éxito en San Isidro

Luis Miguel Encabo está de enhorabuena. Su primera corrida de esta temporada en Las Ventas se premió con dos orejas, lo que le permitió salir a hombros por la puerta grande. Uno de los trofeos fue protestado, pero Encabo recibió la bronca como un acicate para hacerlo mejor la próxima vez, que no se hará esperar mucho ya que el torero alcalaíno ha sido incluído en una de las corridas de la Feria de San Isidro, la del 4 de junio, compartiendo cartel con Miguel Rodríguez y Manolo Sánchez.

Triunfar en Las Ventas es muy difícil y Luis Miguel Encabo lo sabe, de ahí su satisfacción tras la corrida concurso del pasado 26 de abril. «Salir a hombros es francamente difícil y ha tenido la importancia de ser a principio de temporada, con lo cual moralmente me va a venir muy bien y supongo que se transformará en contratos».

Este joven matador reconoció que no todos los espectadores estuvieron de acuerdo con las dos orejas, aunque en general cree que «la gente disfrutó mucho viéndome torear porque la verdad es que estuve a gusto con el toro. Protestaron más o menos los de siempre, los más intransigentes del público de Madrid y los mismos que me estuvieron jaleando toda la tarde. Eso me motiva porque me considero una persona perfeccionista, por lo que intentaré que la próxima vez todo salga muchísimo mejor. Veré el vídeo e intentaré mejorar aquello en lo que he fallado».

Encabo está convencido de que el público entiende que su triunfo no fue una casualidad: «Como matador de toros ya ha habido tres o cuatro ocasiones en las que he estado a punto de abrir la puerta grande. El domingo pudo ser y me alegré mucho, pero mucha gente también se alegró. No hay casualidades en el toreo. El trabajo 'oscuro' que hay detrás de una tarde de toros es muy duro y difícil, pero cuando se tiene afición y ganas y uno cree en sus posibilidades, al final todo tiene que salir a relucir».

Los próximos compromisos del torero alcalaíno le llevarán a un pueblo de Avila, el 1 de mayo, a participar en un festival, y a Valdemoro y Getafe los días 10 y 30 de mayo. La cita más importante es sin duda el 4 de junio en Las Ventas, corrida con la que quiere «reivindicar el éxito y abrir otra vez la puerta grande, que es algo que uno siempre desea cuando torea en Madrid».

Lento pero seguro, como a él le gusta, Encabo sigue trabajando con firmeza para llegar a ser una figura del toreo: «Poco a poco me voy haciendo un hueco porque no muchos toreros pueden conseguir, de 13 tardes que he toreado en Madrid hasta ahora, haber cortado ocho orejas y haber salido dos veces por la puerta grande. Creo que es un balance bastante bueno».

«No hay casualidades en el toreo», asegura el torero alcalaíno, que en 13 corridas toreadas en Madrid ha salido dos veces por la puerta grande y ha conseguido 8 orejas

Lo principal para un toreroes triunfar en Madrid —«es la primera plaza del mundo»—, pero también hay que dar la talla en otras plazas: «Indiscutiblemente si triunfas en las Ventas y luego no repites no te sirve de nada», admite Luis Miguel, al que le gustaría torear muy pronto en la Feria de Abril de Sevilla o en las Fallas de Valencia, «ferias que dan categoría».

VIERNES, 1; SÁBADO, 2, y DOMINGO, 3 DE MAYO, A PARTIR DE LAS 10 DE LA MAÑANA

FINAL DE DOMA CLÁSICA DE LA COMUNIDAD DE MADRID

En la Escuela de Equitación
LAS CADENAS

ENTRADA GRATUITA

LAS CADENAS ESCUELA DE EQUITACION

Ctra. Alcalá de Henares a Camarma de Esteruelas, Km. 3,5
Teléf.: (91) 885 70 93

¡¡OS ESPERAMOS!!

R.S.D. Alcalá

Torrejón

Quedan cuatro jornadas y los complutenses siguen teniendo posibilidades

2-1, la victoria ante el Torrejón hace soñar al Alcalá que ya es sexto

RESULTADO: RSD. Alcalá, 2 (Luengo, de penalti, y Nene); AD. Torrejón, 1 (Oscar, de penalti).
ALCALA: David, Merino, Ramírez, Diego Valbuena, Vega, Padilla (Higuera, min. 65), Andrés (Alberto, min. 67), Piru (Roberto, min. 45), Luengo, Moreno y Nene.
TORREJON: Alía, Roberto, Oscar, Dani I, Muñoz, Carlos, Luis, Hugo (Blanco, min. 59), Ramón (Guti, min. 78), Sierra (Angelito, min. 59) y Dani II.
ARBITRO: Ortiz Blanco. Mala actuación del colegiado madrileño. Expulsó al alcalaíno Merino a los 25 minutos y al torrejonero Oscar a los 87, a éste por doble amonestación. El penalti que sirvió para que empatara el Torrejón fue más que dudoso.
INCIDENCIAS: Partido disputado en el municipal del Val ante poco menos de 300 espectadores en una mañana desapacible.

El Alcalá sigue soñando con la liguilla de ascenso. Los resultados de la jornada disputada el domingo 26 de abril abren otra vez la puerta de la esperanza para el cuadro que entrena Paco Gutiérrez. En los cuatro partidos que quedan para la finalización del campeonato liguero en el grupo séptimo de tercera división, la batalla va a estar montada para conseguir el quinto puesto. La clave es la del Real Madrid C, que podría no jugar la fase de ascenso a segunda B, si bien habría que tener en cuenta también lo que haga en esta categoría el Real Madrid B. Estos están a un paso de jugar la liguilla de ascenso a segunda A, y claro, los madridistas podrían intentar conseguir un doble ascenso de sus dos equipos inferiores. Lo que ocurre es que esto anularía las aspiraciones de quienes aspiran a las quinta plaza para ver si el filial madridista renuncia a jugar por el ascenso.

Así es que al Alcalá no le queda más remedio que seguir soñando. La victoria mínima ante el Torrejón y las derrotas del Parla, Pegaso y Coslada,

además del empate en casa del Colmenar, han beneficiado claramente al equipo complutense, que a falta de cuatro jornadas se ha encaramado a la sexta posición con 56 puntos. El Colmenar, quinto en la clasificación, es ahora el gran rival con 59 puntos, y por debajo está el Santa Ana y el Pegaso, con 55 puntos y el Parla con 54.

Ante el Torrejón, los complutenses sufrieron más de lo previsto. Otro mal arbitraje hizo que el resultado estuviera a punto de viciarse, porque en lo futbolístico el cuadro torrejonero es auténtica carne de descenso a regional preferente. Vicecolista en la clasificación, el equipo de las Veredillas está bajo mínimos, y de hecho no supo aprovechar las facilidades que le dió el colegiado.

El partido comenzó a enrarecerse a los 25 minutos cuando el colegiado expulsó a Merino, lo que hacía que el Alcalá quedara con un jugador menos. Sin embargo, parecía que el equipo que jugaba con diez futbolistas era el Torrejón y no el cuadro complutense. El dominio correspondía al Alcalá y el equipo visitante a duras penas conseguía mantener su puerta a cero.

Tuvo que ser ya en el segundo tiempo cuando se moviera el marcador del partido. Fue a los 55 minutos cuando el colegiado pitó un penalti favorable a los complutenses que fue aprovechado por Luengo para establecer el 1-0.

Parecía que el Alcalá alcanzaba la tranquilidad pero parece que eso está vedado, porque cinco minutos después el colegiado se sacó de la manga un penalti que casi nadie vio en el área complutense. Oscar estableció el empate a uno y ponía muy complicadas las cosas al cuadro alcalaíno.

Hubo que esperar al último minuto, cuando las cosas ya se hacían casi con más corazón que cabeza, para que el Alcalá consiguiera el 2-1 por mediación de Nene, lo que le otorgaba al cuadro alcalaíno tres puntos vitales en sus aspiraciones.

Y es que al equipo complutense le quedan cuatro partidos de órdago: el viernes 1 de mayo está prevista su visita al campo del Alcorcón, tercero por la cola. Pero los tres últimos partidos son para echarse a temblar. El domingo 3 visita el Val el San Sebastián de los Reyes. En la siguiente jornada el Alcalá viaja a la Ciudad Deportiva del Real Madrid y se concluye con la visita al Val del líder y ya campeón, el Aranjuez.

Fútbol - Copa Federación

El jueves 30 estaba previsto que jugara ante el Ceuta, líder del grupo décimo de tercera división

El Alcalá eliminó al Gáldar y ya consigue un millón de pesetas como semifinalista

La copa de la Federación Española de fútbol le está dando muchas alegrías a la RSD. Alcalá. Los complutenses consiguieron el pase a las semifinales de este torneo descafeinado que sirve a la federación que preside Angel Villar, y a la Liga de Fútbol Profesional para justificar el que se haya eliminado de un plumazo la presencia de clubes de segunda B y de tercera división en la copa del Rey. La principal alegría sirve para que al haber llegado a las semifinales, el premio para la Deportiva sea de un millón de pesetas, que por lo menos sirve para pagar algunos gastos. El pase a las semifinales se produjo el día 23 de abril después de haber eliminado al Gáldar canario, equipo de segunda B.

El Alcalá partió a Gran Canaria para jugar ante el Gáldar con un 2-0 que infundía tranquilidad pero no relajación. Según la crónica enviada desde Las Palmas por Lorite Ayán, durante los minutos iniciales el dominio en el partido fue alterno. El Gáldar dispuso de ocasiones durante los 15 primeros minutos. Poco a poco la RSD. Alcalá se afianzó en el terreno de juego y fruto de su dominio territorial vio como a los 16 minutos marcó el 0-1 a cargo de Higuera, quien aprovechó el rechace de la zaga canaria a un libre directo lanzado desde fuera del área por el Alcalá.

Ese gol era fundamental para las aspiraciones del conjunto de Paco Gutiérrez y enrabietó al Gáldar que dos minutos después marcó un tanto que fue anulado por el árbitro por posible falta al guardameta Alex. Poco después una especie de 'melé' en el área complutense se resolvió con un disparo que el portero alcalaíno no pudo atajar y que supuso el empate a uno.

El Gáldar se lanzó al ataque y obligó a Alex a realizar brillantes intervenciones para desbaratar las ocasiones que creaban. Al principio de la segunda parte le fue mostrada la segunda amarilla que dejó al Alcalá con diez jugadores. La acción fue dudosa al mostrarle la tarjeta amarilla por una acción de juego peligroso.

El Gáldar siguió atacando poniendo a prueba a Alex y a la cobertura complutense y de hecho marcó otro gol que fue anulado por claro fuera de juego.

La eliminación del Gáldar hace que el Alcalá pase a semifinales y se pueda embolsar un millón de pesetas como premio. Para semifinales le ha correspondido un rival muy complicado, el Ceuta, un equipo que lidera el grupo décimo de la tercera división. El partido de ida se celebraba a la hora del cierre de esta edición en la noche del jueves 30 en el estadio Alfonso Murube de la ciudad ceutí.

ESTACIÓN DE SERVICIO
LOS AVELLARES

Servicio de lavado rápido, automático
y lo más importante...
ECONÓMICO

GASOLEO A DOMICILIO

Ofrecemos el mejor servicio de la zona.
¡¡Compruébalo por ti mismo!!
No esperes que te lo digan

Ctra. de Villalbilla, km. 2
VILLALBILLA - Madrid

Tfno.: 885 94 93

Fútbol - Regional

El Avance perdió en casa (0-2) ante el Villalba y el Deportivo cayó en el campo del Cercedilla (3-0)

Los dos equipos alcalaínos sufrieron la 'maldición de la sierra'

Los dos equipos alcalaínos que militan en el grupo primero de la regional preferente madrileña sufrieron la llamada 'maldición de la sierra', es decir, que sendos equipos de la sierra de Madrid les llevaron a amargas derrotas. Y es que, según venimos manteniendo a lo largo de la temporada, la sierra viene produciendo influjos negativos en el Deportivo Alcalá y en el Avance. La calidad de algunos de estos equipos es incuestionable, dos de ellos, el Aravaca y el Cercedilla, lideran la clasificación, pero es que además, la sierra no es compatible con el valle, en este caso, el valle del Henares.

No fue una sorpresa que el hundido Avance cayera en la Dehesa ante el Villalba. Este equipo, que tiene mucho de decepcionante puesto que aspiraba a mucho más que a quedar en la zona media de la clasificación, se llevó una victoria fácil ante el equipo blanquillo por 0-2.

La sensación que está dando el Avance en estos cuatro meses de 1998 es verdaderamente triste. Los complutenses, no pueden mantener el tipo al encontrarse a rivales que les superan en el aspecto físico y táctico, pero especialmente en lo que se refiere a calidad individual de los futbolistas. Por si fuera poco, con un Avance condenado al descenso, la motivación en la plantilla es casi nula. La derrota en La Dehesa y la sorprendente victoria del Coslada B en el campo del Moratalaz, dejan al Avance como colista en solitario porque además el Barajas sumó un punto más en su partido ante el Santa Eugenia, es decir, que el Avance tiene 16 puntos, el Barajas 18 y el Coslada 19.

El Collado Villalba no tuvo que esforzarse demasiado para conseguir la victoria ante el Avance. Fue a los 45 minutos de juego cuando deshizo la igualada inicial con un gol marcado por Calvo y a los 63 minutos dejó el partido sentenciado con un nuevo gol de Calvo.

El Deportivo Alcalá también cayó; esta vez pintaron bastos pero es que el rival es de los fuertes que se están jugando directamente el ascenso a tercera división. El Cercedilla tiene un buen equipo y recibió la visita del Deportivo Alcalá mermado por las bajas. El cuadro de Almeida sigue cediendo jugadores al primer equipo que está disputando la liga y la copa federación. Además, Paco Gutiérrez está dando confianza a los jóvenes jugadores del Deportivo y eso lógicamente hace que se resienta el cuadro de Almeida. En Cercedilla perdieron los complutenses por 3-0 en un partido en el que posiblemente no merecieron tanta diferencia en el marcador.

Las gimnastas de Esperanza Fernández siguen consiguiendo excelentes resultados

Unas 300 participantes en el XII trofeo de Primavera de gimnasia rítmica, V memorial Juan Luis Chaparro

En total participaron 21 gimnasios y colegios en el torneo del club de gimnasia rítmica del distrito III

El grupo de gimnastas que prepara Esperanza Fernández en el club de gimnasia rítmica del distrito III, sigue consiguiendo excelentes resultados. En su torneo, el XII trofeo de primavera, V memorial Juan Luis Chaparro, la gimnastas del club Distrito III, coparon las primeras posiciones en varias de las categorías de competición. Entre ésta modalidad y la de exhibición, las participantes superaron las 300 pertenecientes a 21 gimnasios y colegios, lo que muestra que la semilla que plantó el malogrado Juan Durán, fundador del club de gimnasia rítmica del distrito III, sigue dando frutos bajo la presidencia de su sucesor, Agustín Romero.

Precisamente en memoria de Juan Durán se guardó un respetuoso y emotivo minuto de silencio antes de comenzar el trofeo. Durante la competición estuvieron presentes el concejal de Deportes, Ramón Alonso Masero, el concejal presidente de la delegación del distrito III, Juan Osorio, el presidente de la federación madrileña de gimnasia, Elías Manso, el gerente de la Ciudad Deportiva Municipal, Eduardo Barrera, el concejal de Deportes de Torres de la Alameda, Enrique Burgoa y el presidente del club de gimnasia rítmica del distrito III, Agustín Romero.

Los gimnasios y colegios participantes fueron la escuela del distrito III, el club del distrito III, el GR. Móstoles, la EGR. Torrejón, el GR. Alcorcón, el Alkal'a Nahar, el AN. Escuela Zulema, el GR. San Fernando, el Rítmica Mejorada, el Castilla-Parquesol, el San Gabriel, el GR. Leganés, el GR. Majadahonda, el Mabel Benicarló, el Lope de Vega, el Escolapios, el San Joaquín y Santa Ana, el Francisco de Quevedo, el GR. Mérida, el gimnasio municipal y el GR. Chamartín.

Por lo que se refiere a la competición, en alevín B, venció Gema Arenas, del Distrito III, segunda fue Cristina Marquina, también del Distrito III y en cuarta posición quedó otra alcalaína, Alicia Regula, del Alkal'a Nahar.

En alevín A venció Ana María Gallego, del Distrito III; segunda fue Eva Sanabria, también del Distrito III.

En infantil B venció Miriam Martín, del Distrito III, segunda fue Leticia Mariscal, del Distrito III y cuarta fue Joana Cámara, también del Distrito III.

En infantil A venció Maite Arriola, del GR. Leganés, segunda quedó Laura García, del Distrito III. En junior B la primera complutense fue Cristina Atance, del Distrito III, que fue quinta, sin embargo en junior A fue donde se demostraron los grandes éxitos de las gimnastas de Esperanza Fernández. Laura Almeida fue primera y Noemí Martín fue segunda. Otra alcalaína, Cristina Díaz, del Alkal'a Nahar fue quinta. En categoría juvenil no hubo participación de alcalaínas.

Fútbol - Sala

XVIII Campeonato «Olimpus» - Trofeo Copa (5ª Jornada)

A falta de una jornada, ya se conoce a los semifinalistas

La última jornada de Copa, a celebrar el próximo día 10 de mayo, será de mero trámite al conocerse ya quienes serán los cuatro equipos que se enfrentarán el próximo día 24 de mayo y de cuyos enfrentamientos saldrán los dos equipos que se disputarán la gran final de Copa el día 31 de mayo. Tras los resultados que se dieron el pasado domingo Cafetería 21 y P.B. U. Extremadura en el Grupo 1 y Cafetería Marsa y F.S. El Compañero en el Grupo 2 serán los equipos que disputen las eliminatorias de semifinales.

Los partidos del pasado domingo sirvieron para refrendar lo que casi todos esperábamos aunque a punto estuvo de saltar la sorpresa dentro del 2º Grupo en los enfrentamientos entre Dress y Cafetería Marsa y en el del Café Michael contra el F.S. Compañero. En el Grupo 1º los resultados fueron los esperados, no hubo sorpresas y se clasificaron la Cafetería 21 y la P.B. Unión Extremadura.

Bar El Grial, 4 - Cafet. 21, 8

Aguantaron bien durante toda la primera parte los hombres del Grial, pero como ya les sucediese en anteriores partidos en la segunda parte se vinieron abajo de forma incomprensible, quizás debido a la falta de fuerzas o también por el afán de conseguir un resultado favorable abandonan los marcantes dejando al portero solo ante los delanteros rivales.

Zulema, 2
P.B. Unión Extremadura, 11

Abultada goleada de los extremeños a un Zulema totalmente relajado al no jugarse nada, los extremeños jugaron con la tranquilidad que le otorgaba el estar prácticamente clasificado para semifinales, esta victoria les dará moral para enfrentarse en semifinales a un difícil rival como es la Cafetería Marsa.

Dress, 4 - Cafetería Marsa, 5

Incomprensible derrota del Dress tras llevar una clara ventaja al descanso de 4-0 además de tener el partido totalmente controlado durante este período. Tras el descanso el partido fue otro totalmente distinto con un Marsa crecido a medida que iba reduciendo diferencias. Ante la total impotencia de los hombres del Dress que veían cómo poco a poco iba desapareciendo la ventaja conseguida hasta el punto de perder un en cuentro que tenía perfectamente encauzado. De todas formas buen susto el que dieron los del Dress a los del Marsa antes de su inminente enfrentamiento en las semifinales por el título liguero, el próximo día 16 de mayo.

Café Michael, 2
F.S. El Compañero, 3

A pesar del complicado grupo en el que quedaron empla zados, los hombres del Michael no han merecido ni mucho menos el llevar cero puntos en su casillero, solamente la mala fortuna ha privado a este equipo de una mejor clasificación. El partido fue un toma y daca por parte de los dos equipos, pero los del Compañero, con más oficio que sus contrarios, supieron controlar un partido que se les pudo complicar en los últimos instantes.

Clasificación Grupo 1º

1º.- Cafetería 21 ..... 12 puntos
2º.- P.B. U. Extremadura 12 p.
3º.- Bar El Grial ..... 3 puntos
4º.- Zulema ..... 3 puntos

Clasificación Grupo 2º

1º.- Cafetería Marsa ..... 12 p.
2º.- F.S. El Compañero .. 12 p.
3º.- Dress ..... 6 puntos
4º.- Café Michael ..... 0 puntos

Luis DOMARCO

Gimnasia Rítmica

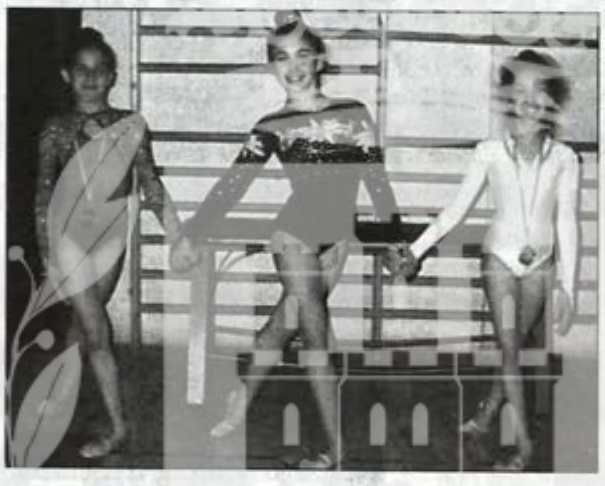

Zaida Sánchez, Dalila Hernández y Natividad Rúa. A la derecha, las entrenadoras con algunas niñas del club

Sólo otro club ha conseguido igualar el éxito del equipo alcalaíno en toda la CAM

Tres gimnastas del Complutense Alkalá clasificadas para el Campeonato de España

El 'Club de Gimnasia Rítmica Complutense Alkalá' ha conseguido, compitiendo con la élite de la gimnasia madrileña, clasificar a tres de sus gimnastas para el Campeonato de España Individual que se celebrará a finales del próximo mes de junio en Barcelona. Todo un éxito que sólo otro club ha conseguido igualar en la comunidad madrileña. Tantos días de sacrificado entrenamiento merecían un premio, recibido con gran satisfacción por las pequeñas atletas, sus entrenadoras y las familias que tanto les apoyan.

Zaída Sánchez y Natividad Rúa se alzaron con el primer y segundo puesto de la categoría *alevín* en el Campeonato Autonómico Individual, que se celebró el pasado 19 de abril en el pabellón municipal de Pinto, copando la representación madrileña en esta categoría para el Campeonato de España.

En la categoría *infantil*, la representación alcalaína correrá a cargo de Dalila Hernández que, a pesar de obtener un cuarto puesto en el campeonato autonómico clasificatorio, ya tenía asegurada su participación en el nacional al conseguir el pasado año proclamarse Subcampeona de España.

La entrenadora de estas niñas, Mari Sol Jiménez, calificó de «excepcional» el hecho de que el Complutense Alkalá haya clasificado a tres de sus gimnastas, las tres que presentaban, cuando lo normal es que cada club clasifique para el nacional a una o dos niñas a lo sumo. Para Mari Sol Jiménez, colocar en el Campeonato de España a alguna de sus niñas no es algo nuevo. En 1996 fue Stela Tocheva; en 1997 Dalila Hernández; y en 1998, Zaída Sánchez y Natividad Rúa y de nuevo Dalila en una categoría superior. Esta entrenadora destacó, no la clasificación puntual de estas atletas, sino la continuidad conseguida.

Antes del Campeonato de España, para el que ya han iniciado los entrenamientos, las gimnastas del Club Complutense Alkalá disputarán el Campeonato Autonómico por Equipos y el Trofeo de Verano.

Con 150 participantes

Buena organización y buen cicloturismo en la XI Marcha al corredor del Henares

Organizado por el C.C. Iplacea de Alcalá de Henares se celebró la XI Marcha federada al corredor del Henares, puntuable para el Trofeo FMC con 90 kilómetros de recorrido dándose cita 150 cicloturistas en la salida del velódromo municipal Casimiro de Pablo y donde la organización del C.C. Iplacea con la armonía y deportividad de los participantes hizo que fuera en la mañana del domingo una marcha especial.

Meco fue el primero en ver el paso de estos valientes deportistas de donde se dirigieron a la nueva carretera de la Venta de Meco, entrando por el polígono Miralcampo a Azuqueca de Henares, donde una vez más la Policía Local y Protección Civil nos apoyaron en el paso de todos los deportistas.

La primera tachuela en Quer, se produce una caída sin consecuencias graves de un componente de la peña Ramón Garrido de San Fernando, siendo atendido por nuestro médico Manuel Monteagudo.

A continuación, el alto de Las Castillas abre el apetito a estos esforzados del domingo, siendo el avituallamiento oficial con unas pastas y pasteles.

Con el recorrido a favor desde El Casar de Talamanca hasta que llega el coloso de Paracuellos todos están agrupados salvo alguno que todavía no está en forma y opta por subirse al coche escoba.

En el alto de Paracuellos, y después de que algunos cicloturistas emularan a los "Pantani" o "Virenque", todos juntos hicieron el segundo avituallamiento, esta vez con algo de prisa, el fuerte viento y las gotas de agua que empezaron a caer dan "alas" al gran pelotón, no pudiendo contarse sus "batallitas de la marcha".

Después de soportar las inclemencias adversas los cicloturistas llegaron a la ciudad de Alcalá de Henares, donde la Policía Municipal hace la gran labor de llevar al gran pelotón cicloturista hasta el velódromo municipal Casimiro de Pablo, donde se hizo entrega de un detalle a todos los participantes. La FMC hizo una mención especial al C.C. Iplacea por su buena organización; al club más numeroso, P.C. Ramón Garrido de San Fernando de Henares; al corredor más veterano, Martín Ruiz del C.C. Daganzo; al participante más joven, Miguel Angel Montañiz, del Sprin-Torrejón; y al club más lejano, el C.C. Membrilla de Ciudad Real.

El trofeo al club más numeroso fue para el Club Ramón Garrido, de San Fernando de Henares.

Justo Hurtado

Los Junior de Hercesa-Iplacea, en tierras mañas

Justo Hurtado 2º en Cariñena

Los junior de Hercesa-Iplacea estuvieron a punto de vencer en el prestigioso XVIII Trofeo Memorial Cipriano Orrias de Cariñena (Zaragoza). Prueba que organizó el C.C. Cariñena. De 80 kilómetros de recorrido con los altos de Paniza (2ª categoría) y el de Codos (1ª), y donde los 100 corredores participantes, también soportaron la lluvia, viento y frío que les hizo durante la prueba, en la mañana del domingo.

El equipo Hercesa-Iplacea realizó una gran carrera estando en todas las escapadas y con el ataque y el gran trabajo de Angel Torrillas en el último puerto, el de Codos de 1ª categoría, hizo madurar a los contrarios, atacando con valentía en los kilómetros finales. El bravo corredor Justo Hurtado, que tuvo la victoria en sus piernas hasta el último momento siendo superado por el corredor del Rivas-Macario Raúl Salas.

Clasificaciones:

1º, Raúl Rivas (Rivas-Macario); 2º, Justo Hurtado (Hercesa-Iplacea); 3º, Gonzalo Parra (Rivas-Macario); 7º, Rafael Carmona (Hercesa-Iplacea): 10º, Angel Torrillas (Hercesa-Iplacea).

Montaña: 1º, Jorge García (Barbatro); 2º, Angel Torrillas (Hercesa-Iplacea).

Equipos: 1º, Rivas-Macario; 2º, Hercesa-Iplacea.

Los corredores de Macario-Iplacea estuvieron en vanguardia con los mejores

Sub-23 en el XIX Gran Premio Nuestra Señora de Valverde

Los Sub-23 del equipo alcalaíno Macario-Iplacea, estuvieron luchando con los mejores en el XIX Gran Premio Nacional Nuestra Señora de Valverde de Fuencarral.

La prueba estuvo dividida en dos especialidades: CRE, el sábado, entre el Pardo y Fuencarral, donde el vencedor fue el equipo Alcasto de Fuenlabrada y donde los alcalaínos, entre 22 equipos, quedaron en octava posición.

En la prueba de línea, de 160 kilómetros, con los altos de Canencia, Morcuera y Cerro San Pedro, tomaron la salida 170 corredores de las categorías Elite y Sub-23.

Los corredores del equipo alcalaíno Macario-Iplacea, estuvieron en vanguardia con los mejores hasta que en el momento clave, al pasar el cerro de San Pedro en Colmenar, se formara la selección que llegó a Fuencarral con adelanto de un pelotón de 40 corredores, entre los que se encontraban Rubén Lavato y Roberto Alcaide, que hicieron 14º y 16º respectivamente. Y donde el vencedor de la prueba fue el madrileño del Alcosto-Level Saúl Morales, delante de Pablo Fernández del mismo equipo y de Pablo Llorente del Club Ciclista Nieves.

La montaña fue para Pedro Gimenez. El primer puesto por equipos lo ocupó el Alcosto-Level de Fuenlabrada y el premio especial en la Cota Antonio Martín fue para Pablo Llorente del C.C. Nieves.

Campeonato de Madrid en Pista para féminas y junior

El día 1 de mayo, Primer Gran Premio Distrito V

El día 1 de mayo el C.C. Iplacea volverá a organizar para Alcalá, otro evento ciclista. Esta vez y después del éxito en la XI Marcha al Corredor del Henares, será escenario el velódromo municipal Casimiro de Pablo con el Primer G.P. Distrito V. Campeonato de Madrid de Pista para las categorías junior y féminas.

Las pruebas comenzarán a las 9 horas con clasificatorias de velocidad, P. individual, P. olímpica, en junior y féminas. Con la final de 1 Km. S/P. junior y 500 m. féminas.

En la sesión de la tarde que comenzará a las 4 horas, serán las finales junior y féminas de velocidad, P. individual, P. olímpica y la final directa de fondo junior y fondo féminas.

Estos campeonatos madrileños, es gracias a un distrito alcalaíno que ama el deporte, concretamente el V, con su presidenta Teresa Arias al frente.

A esperar una tarde donde serán los alcalaínos de Hercesa-Iplacea los que más maillot y medallas reciban.

Semana de puertas abiertas de las Escuelas Deportivas

Lunes, 4: Día del Tenis de 12'00 a 13'00 h. Tenis de Mesa de 12'00 a 13'00, y Taekwondo de 14'15 a 15'15

Martes, 5: Día del Voley femenino, de 13'13 a 14'30, Baloncesto femenino de 13'30 a 15'00, Rugby de 19'30 a 20'30, Aerobic de 14'15 a 15'15 y Body Tonic de 13'15 a 14'15.

Miércoles, 6: Día del Badminton de 12'30 a 13'30, Kajukembo de 8'30 a 9'30, Karate de 15'00 a 16'00, Taekwondo de 14'15 a 15'15, Gimnasia de Mantenimiento de 15'15 a 16'15.

Jueves, 7: Día del Aerobic de 18'15 a 19'15, Karate de 20'30 a 21'30, Taichi de 15'30 a 16'30 y Ai-Kido de 13'30 a 14'30.

Viernes, 8: *Día del Deporte.* De 11'00 a 15'00: Gymkana Deportiva (campo de hierba pista de atletismo). De 15'00 a 18'00: Comida. De 19'00 a...: Fiesta del Deporte.

XI Trofeo San José Obrero, puntuable para la Copa de España

El cadete Jorge Sánchez, 2º en Collado Villalba

Los cadetes del Pihasa-Iplacea disputaron en Collado Villalba el XI Trofeo San José Obrero, prueba puntuable para la Copa de España de la categoría. La carrera fue organizada por la Peña Hijos de Víctor Gil. La participación contó con 135 corredores de las comunidades de Madrid, Castilla-La Mancha y Castilla-León, que hicieron un recorrido de 65 kilómetros con los altos de la Cruz Verde y el alto de El Escorial.

Jorge Sánchez

Los cadetes del Pihasa-Iplacea realizaron una inteligente carrera, sabiendo estar en los momentos clave, estando a punto de rematar su buena faena de todos y donde en el sprint final, de los cincuenta componentes del pelotón de cabeza, el corredor alcalaíno del Pihasa-Iplacea hizo un magnífico 2º puesto.

Clasificaciones:

1º, Juan José Castro (San Sebastián de los Reyes); 2º, Jorge Sánchez (Pihasa-Iplacea); 3º, Carlos Abella (R.V.C. Portillo).

Montaña: 1º, Carlos Abella.

Equipos: 1º, Barrosa-Km 38, de Collado Villalba.

Los alcalaínos Domingo Sánchez, Francisco Javier Moreno y Daniel Gómez, 5º, 6º y 7º en Tarancón

El Club Ciclista Cervantes Peña Ciclista Rodríguez Magro, 2º en la clasificación por equipos

Domingo Sánchez, 2º en el Premio de la Montaña

El pasado domingo día 26 de abril y en la localidad conquense de Tarancón, tuvo lugar el V Memorial Luis Ocaña de Ciclismo para la categoría de cadetes, en una mañana bastante revuelta en lo que al tiempo se refiere.

La carrera, que resultó bastante dura por cierto, con una distancia de 64 kilómetros y una participación de 95 corredores, se desarrolló sin incidentes excepto una pequeña caída producida por el "enganchón" de dos corredores al paso por la Meta Volante.

El Premio de la Montaña estaba situado en la segunda vuelta a su paso por "La Bolita", una dura subida que los corredores tuvieron que pasar tres veces.

La carrera "se partió" hacia el kilómetro 25 en dos pelotones, quedando por delante uno más reducido de 11 corredores, en el que figuraban tres componentes del Club Ciclista Cervantes / Rodríguez Magro, logrando obtener los siguientes puestos en la clasificación general: 5º, Domingo Sánchez Avila; 6º, Francisco Javier Moreno Valiente; 7º, Daniel Gómez Fernández. Asimismo, Domingo Sánchez Avila logró el segundo puesto en el Premio de la Montaña y el conjunto en sí, el segundo puesto en la clasificación por equipos.

AZULEJOS
PAVIMENTOS
GRES

"PICAZO" REFORMAS EN GENERAL
MATERIALES DE CONSTRUCCION, S.L.

- MUEBLES DE COCINA
- MUEBLES DE BAÑO
- SANITARIOS
- GRIFERIA
- MAMPARAS
- ACCESORIOS

AZULEJOS Y GRES 1ª CALIDAD DESDE 875 PTS/M²

MUEBLES DE BAÑO y COCINA con 20% Dto.

EXPOSICION Y VENTA:
Gil de Andrade, 12 - Tlf.: 889 85 42 —ALCALA—

ALMACEN:
Pol. El Caballo, nave 15 - Tlf.: 885 16 37 -LOECHES—

Sergio Tello Tello, ganador 1ª categoría.

Antonio Fernández, ganador 2ª categoría

Pilar de Medina, ganadora 2ª categoría

Crónica desde Valdeláguila

Récord de participación en un buen torneo

Este es uno de los fines de semana que los buenos jugadores de golf tiene anotado en rojo en su calendario, dada la importancia de la prueba, tradicional ya, y que tuvo lugar en una doble competición entre el sábado 18 y el domingo 19 de abril.

El sábado quedaba reservado para todos aquellos que, dada su experiencia, se pueden permitir el lujo de disfrutar del golf de otra manera: los jugadores seniors, de los que luego contaremos apenas unas líneas. Bajo la atractiva modalidad de parejas todos ellos disfrutaron de unas divertidas partidas de golf, que fueron premiadas con numerosos y estimados trofeos. Mª Angeles y Manuela Pertierra, así como Ignacio Girón e Isidro Gayoso fueron los que mejor pudieron disfrutar de ellos.

Pero esta categoría es cierto que tiene una serie de privilegios, y por ello decidieron darse su recompensa en forma de una cena participada por todos ellos, donde la complicidad de compartir aficiones era la nota principal. La ligera animación le correspondió al cuadro flamenco invitado, por lo que «bailaoras y bailaor» se encargaron de hacer que las primeras y madrugadoras horas del domingo se colaran en los relojes de los amenizados participantes.

Y el domingo la prueba se abría a todos, o casi todos, porque dado el masivo número de inscritos se debió limitar la misma tan sólo a los socios, que sobrepasaron muy generosamente el centenar. Lo soleado del día y las agradables temperaturas se encargaron de crear la atmósfera adecuada a un evento de esa magnitud.

Y para mejor acceso de todos a los codiciados trofeos, quedaron divididas, tanto Damas como Caballeros, en dos categorías en función del hándicap, por lo que serían cuatro ahora los privilegiados que aparecieran primeros en la lista de clasificados. Una lista que se caracterizaba por lo apretado de la lucha, por lo que los empates en los primeros puestos fueron numerosos. Pilar de Medina, Manuela Pertierra, Antonio Fernández y Sergio Tello fueron los envidiados en esta ocasión.

Los ganadores del seniors flanquean al patrocinador y al Presidente del Club

Manuela Pertierra, ganadora 1ª categoría

El sábado los premios infantiles, y el domingo el 21º Premio «Carmen Amenedo»

Jornada larga e intensa en Valdeláguila

El pasado fin de semana el club de golf Valdeláguila de Villalbilla vivió una larga e intensa jornada que se inició el sábado 25 de abril con la disputa de los cada vez más populares Premios Infantiles, que en esta ocasión fue patrocinado por «Andrés Horcajo» y que tuvo una participación excelente: 32 niños.

Ocho fueron los trofeos a repartir tras dura lucha en las distintas categorías, y los afortunados en conseguirlos fueron: Diego Escalada y Jorge Ceballos, con 18 hoyos; Sebastián García e Ignacio Zarzalejos, con 9 hoyos; Borja de Miguel y Jaime Díaz, con 3; Enrique Domínguez y Kira Lee (Putting Green).

Y ya el domingo se disputó un clásico en el calendario: el 21º Premio «Carmen Amenedo» con la impresionante cifra de 112 inscritos bajo la modalidad Eclectic 9 hoyos que consiste en lo siguiente: «Cada jugador juega dos vueltas o más al recorrido (en este caso dos vueltas) puntuando para el resultado definitivo, el mejor jugador en cada hoyo en las vueltas jugadas».

Magníficas tarjetas presentadas tanto en Damas como en Caballeros, sobre todo en estos últimos, ya que el gran vencedor, Pablo Mattioni, como los que le siguieron, Oscar Lorenzo y Carlos Hirschfeld, obtuvieron 33 golpes, decidiéndose el título por el menor hándicap.

Igual ocurrió en Damas donde la inigualable Manuela Pertierra, seguida por Evangelines Mínguez y por Montserrat Martín, se hizo con el primer puesto al tener menor hándicap. Todas hicieron 36 golpes.

La trayectoria de esta vencedora es escalofriante ya que consigue ser primera durante tres premios consecutivos. Magistral.

El próximo fin de semana, con motivo de las fiestas patronales de Villalbilla, se disputará el viernes 1 de mayo, el 8º Premio «Sto. Cristo de la Guía» y el domingo debido al puente, un premio social.

Fernando PALACIOS

Se convierte en la sucesora natural de Gema Méndez

Fátima de Acuña, campeona de España

La karateka alcalaína Fátima de Acuña, perteneciente al gimnasio Olimpia y entrenada por el maestro Lorenzo Granell, se proclamó el domingo 26 de abril campeona de España juvenil de katas en el campeonato nacional celebrado en el polideportivo Europa de Leganés. La progresión de Fátima de Acuña la hace convertirse en la posible sucesora natural de Gema Méndez entre los karatekas alcalaínos puesto que por su constancia y su tesón, pero también desde la humildad y la modestia, está situándose en lo más alto del karate nacional, y lo que es más difícil, consolidándose.

PUERTA DE MADRID se anticipó en el campeonato de Madrid a lo que ahora ha ocurrido destacando de forma muy especial la actuación realizada por Fátima de Acuña en aquella ocasión a pesar de quedar segunda. No faltaron las críticas a PUERTA DE MADRID por haber destacado en su momento el papel de una 'segundona', como así la denominaron algunas partes interesadas.

Lo que no veían aquellos que no tienen perspectiva es que Fátima de Acuña, ahora con quince años recién cumplidos, acababa de salir de una importante lesión de rodilla y casi sin entrenar se había metido el subcampeonato madrileño por detrás la campeona de España del año anterior, la karateka Ruth Jiménez, de Parla.

Ya el año pasado, Fátima de Acuña acarició el campeonato de España juvenil perdiéndolo por sólo una décima y un mal sorteo de salida para realizar su kata, ante Ruth Jiménez.

Fátima de Acuña afirmó a PUERTA DE MADRID: "Fue muy emocionante todo el campeonato. En la primera y segunda vuelta, disputadas el sábado 25, estuve muy baja de moral porque veía en mis rivales katas superiores al que yo llevaba. Mi maestro Lorenzo Granell estuvo hablando conmigo y me ayudó a levantarme la moral". La alcalaína se metió en la final como tercera clasificada empatada con la cuarta.

Sin embargo el domingo, ya en la final se vio a una Fátima muy distinta a la del sábado. Y su mérito es que bordó el kata, y una buena ejecución siempre se valora más que una ejecución regular aunque sea un kata superior. Además, esta vez tuvo la suerte que le faltó el año pasado. Su gran rival,

Ruth Jiménez tuvo un mal puesto de salida en el sorteo y ella tuvo el puesto idea.

Los méritos que han llevado a Fátima de Acuña a proclamarse por primera vez campeona de España son la constancia en el trabajo y el afán de superación. La grave lesión de rodilla que padeció y que la obligó a realizarse una artroscopia el 17 de enero frenó en seco su preparación, pero con trabajo superó esa dificultad. Pero otro mérito incuestionable es la humildad y la modestia, el no creerse superior a nadie y afirmarse en que cualquier conquista sólo puede hacerla desde el trabajo diario. En ese sentido, se parece mucho a Gema Méndez de ahí que si mantiene su evolución natural puede convertiste en la sucesora natural de la campeonísima alcalaína para el karate complutense.

Los otros alcalaínos

Tania Carmona consiguió la medalla de plata en la categoría infantil. La competidora del Pablo Armenteros no pudo conseguir el campeonato de España. En su misma categoría participaron dos karatekas del gimnasio Alcalá 2.000, Juan José Horcajo y Laura Castellanos. En alevín compitió Alba Valladolid (Pablo Armenteros) y el equipo de técnica que presentó Armenteros, formado por Tania Carmona, José María Pérez, Lidia Cánovas, Esther Jiménez, Sheila Puerta y Yolanda Rodríguez, no pudo pasar la segunda vuelta. En kumité compitieron en categoría infantil Carlos Vega, del gimnasio Olimpia, que estuvo cerca de la medalla de bronce ya que llegó a semifinales, y en juvenil German Sánchez, del gimnasio Alcalá 2.000 hizo también un digno papel.

DH DETECTIVES
LICENCIA NACIONAL 918 ASESORAMIENTO GRATUITO
DETECTIVES PRIVADOS
RIGUROSAMENTE PROFESIONALES
INFORMES LABORALES, COMERCIALES, ECONOMICO-FINANCIEROS, DIVORCIOS, TUTELA DE MENORES, HERENCIAS, SINIESTROS Y ACCIDENTES, VIGILANCIA...
Vía Complutense, esq. C/ Angel
Ed. Jovellanos, ofic. nº 8 - 28807 Alcalá de Henares
Tlf.: 888 30 90 - Fax: 888 30 90

Se celebra este fin de semana en la escuela de equitación Las Cadenas, en la carretera de Alcalá a Camarma

Final de doma clásica de la Comunidad de Madrid

Durante este fin de semana se celebra en la escuela de equitación Las Cadenas la final del campeonato de doma clásica de la comunidad de Madrid, que comenzará el viernes 1 de mayo y seguirá el sábado 2 para concluir el domingo 3 de mayo. Las sesiones se desarrollarán a partir de las diez de la mañana en la escuela de equitación Las Cadenas, situada en la carretera de Alcalá a Camarma de Esteruelas, en el kilómetro 3'5.

La organización espera la presencia de aproximadamente unos 60 participantes y los aficionados a este deporte y al munbdo del caballo tienen la distración asegurada este fin de semana si acuden a la escuela de equitación Las Cadenas. La entrada es gratuita.

Abierto el plazo de inscripción en los cursos:

* IMPUESTO SOBRE SOCIEDADES
Del 18 de Mayo al 24 de Junio, de 19'00 a 22'00 horas.

* INTERNET · NAVEGACION
Del 18 al 21 de Mayo, de 20'00 a 22'00 horas.

—Plazas limitadas—

ULTIMAS PLAZAS

CAMARA OFICIAL DE COMERCIO E INDUSTRIA DE MADRID
DELEGACION EN ALCALA DE HENARES
Plaza de la Victoria, nº 1 · Telf.: 889 22 76 · 28802 Alcalá de Henares · MADRID

Programa de Televisión — SABADO 2

TVE-1

06'00 El profesor Poopsnagle.
07'00 Ultramán.
08'00 Sábado Fiesta.
- El retorno de D'Artacán.
- El patito feo.
- Dino babies.
- Animaniacs.

10'15 Club Disney.
- Aladín.
- Timón y Pumba.
- Marsupilami.
- Clásicos de Disney.

12'15 Música sí.
Hoy actuarán: Sweet Box, Amparo Sandino, Jorge Drexler, Doble o nada, Mar, Eternal y Natalie Imbruglia.
13'50 Cartelera.
14'30 Corazón, corazón.
15'00 Telediario 1.
15'30 El tiempo.
15'35 Sesión de tarde.
Sin determinar.
18'00 Cine de barrio.
21'00 Telediario 2.
21'25 El tiempo.
21'30 Informe semanal.
23'00 Risas y estrellas.
02'30 Noticias.
02'35 Navarro.
«Amigos hasta la muerte».
04'05 Cine de madrugada.

TVE-2

06'00 That's english.
07'30 UNED.
08'00 Los frutos de El Dorado. «El azúcar».
09'00 Agrosfera.
10'00 En otras palabras.
10'30 Documental.
11'00 Parlamento.
12'00 Los conciertos de La 2.
13'00 Deportes.
- Fútbol Sala.
- Gimnasia artística femenina.
- Motociclismo.
- Entrenamientos del Gran Premio de Jerez.

17'00 Lotería Nacional.
17'30 Música sí.
19'00 La 2 en el teatro.
19'30 Inform. territorial.
20'00 Grada cero.
20'25 Cine.
«Un asesinato para Shillamn». Policíaca.
22'20 La virtud del asesino.
23'20 Alucine.
«Hace un millón de años». Aventuras.
01'15 Días de cine.
02'15 Cine Club.
- «Kafka, la verdad oculta». V.O.S.
- 03'50 «La primavera romana de la señora Stone». V.O.S.

TeleMadrid

08'00 Cine.
10'00 Cyberclub.
- Cuentos de la abuela.
- Widget.
- Blinky Bill.
- Garfield.
- Doraemón, el gato cósmico.

11'30 En acción.
12'30 En pleno Madrid.
13'00 Documental.
Imágenes de la naturaleza y los animales, que muestran el modo de vida en el que se desenvuelven las especies menos comunes.
14'00 Telenoticias.
15'30 Cine.
18'00 Toros.
Desde la Plaza de Toros de Madrid, se ofrece la corrida en la que los diestros César Rincón, Enrique Ponce y José Tomás lidian toros de Anastasio Fernández y Alcurrucén.
20'30 Fútbol profesional.
Deportivo - Valencia.
22'30 Cine.
00'30 Cine.
02'30 Cine. Sala de madrugada.
04'00 Información **Cultural de la Comunidad de Madrid.**

Antena 3

06'00 Los Hart en el Oeste
07'00 Enciclopedia.
07'30 Club Megatrix.
- Baby Boom.
- Batman.
- Street Shark.
- Spice Monkeys.
- Supercampeones.
- La Bola del Dragón.
- La máscara.
- Pesadillas.

13'00 El coche fantástico.
14'00 La cara divertida.
Repetición de este programa que está presentado por Alex Casanovas.
15'00 Noticias.
Informativo por Rosa María Mateo.
15'30 Cine.
17'30 Cine.
19'30 La Parodia Nacional.
21'30 Cine.
01'30 Cine.
«Mi obsesión por Helena». Intriga. Con Sherilyn Fenn, Julian Sands y Art Garfunkel.
03'00 **Televenta.**
04'30 Cine de madrugada
«Dos pistolas gemelas». Oeste. Dir.: Rafael Romero Marchent. Int.: Pili y Mili, Sean Flynn, Rogelio Madrid.

Tele 5

06'30 Entre hoy y mañana
07'00 Las aventuras de Silvia.
07'30 Sandokan.
07'55 Megaman.
08'15 D'Artacán y los tres mosqueperros.
08'40 Pasas de California.
09'05 Barney.
09'30 Tenko y los guardianes de la magia.
09'55 El hombre lobo.
10'20 Liga del dragón.
10'40 Shoot.
11'00 VR Troopers.
11'30 Más que coches.
12'00 Sensación de vivir.
14'00 Bricomanía.
14'30 Las noticias del fin de semana.
15'15 ¡Qué me dices!
15'50 Cine fin de semana.
18'00 Cine fin de semana.
20'00 Las noticias.
20'30 Cine.
Sin determinar.
22'15 Inocente, inocente.
00'00 La noche por delante.
02'15 Avance Noticias.
02'20 Madrugada de cine.
«Ante todo mujer». Musical. Int.: Lucille Ball, Robert Preston, Beatrice Arthur.
04'00 Infocomerciales.
04'30 Antonella.

Canal +

07'30 Golf: Birdie.
08'00 P + ó - X ó /.
- Herlufs.
- Tabaluga.
- Los viajes de Allen Strange.

10'00 ***«Dos por el precio de una».***
11'37 National Geographic.
«El regreso del puma».
12'00 Del 40 al 1.
13'00 Magacine. Toma 1.
14'00 NBA en acción.
14'30 Redacción. Noticias.
14'35 Transworld Sport.
15'30 Los Teleñecos con... Rick Moranis.
16'00 Fútbol inglés.
17'55 Balonmano.
Partido de las estrellas.
20'00 Abierto en canal.
21'00 La semana del guiñol.
21'30 Redacción. Noticias.
21'53 Contrarreloj.
22'00 Frasier.
22'25 Estreno Canal +.
«Pinocho, la leyenda».
Drama.
23'58 Baloncesto NBA.
02'58 Women.
03'24 ***«Juego peligroso».***
V.O.
05'08 ***«El escándalo Blaze»***

Programa de Televisión — DOMINGO 3

TVE-1

06'00 De la Tierra a la Luna.
07'00 Ultramán.
08'00 ¡Domingo fiesta!
- El retorno de D'Artacán.
- El patito feo.
- Dino Babies.
- Animaniacs.
- Flash Gordon.

10'35 La llamada de la suerte.
14'00 Cartelera TVE.
14'30 Corazón, corazón.
15'00 Telediario 1.
15'30 El tiempo.
15'35 Sesión de tarde.
18'00 Cine de oro.
20'20 Waku, waku.
Concurso en el que los invitados contestan a preguntas sobre animales.
21'00 Telediario 2.
21'25 El tiempo.
21'30 Sólo goles.
Matías Prats presenta este programa, en el que se ofrecen los goles de la jornada de Liga.
22'00 La película de la semana.
00'00 Especial cine.
02'00 Sombras de Nueva York.
02'45 Noticias.
02'50 Cine de madrugada

TVE-2

06'00 Euronews.
06'45 That's english.
07'30 UNED.
08'00 Concierto.
08'45 Tiempo de creer.
09'00 El escarabajo verde.
09'30 Pueblo de Dios.
10'00 Ultimas preguntas.
10'25 Testimonio.
10'30 El día del señor.
11'30 Estadio 2.
- 11'30 Motociclismo. Gran Premio de Jerez.
- 12'15 Final de la Copa del Rey de Rugby.
- Motocross. Gran Premio de España.
- 18'00 Baloncesto. Play off final de liga.
- Zona ACB.
- Zona Basquet.
- Fútbol Sala.

20'00 PC Adictos.
20'30 Línea 900.
21'00 La ruta alternativa.
«Camino de Santiago».
22'00 Vietnam, vida tras la muerte.
22'30 Estudio estadio.
00'00 Negro sobre blanco.
01'15 Cine Club. Ciclo cine español.
- «Viva la clase media». Comedia.
- 02'40 «Los papeles de Aspern». Drama.

TeleMadrid

08'00 **Tele-empleo.**
08'30 **Cyberclub.**
Programa infantil presentado por Cybercelia y Rocko Alikates.
13'00 De Cibeles a Neptuno. Historia de dos clubes.
1996-1997.
14'00 **Telenoticias.**
15'25 El tiempo.
15'30 **Cine de tarde.**
17'30 **Panorama de actualidad.**
Programa de reportajes, presentado por Ramón Pellicer.
18'30 Fútbol es fútbol.
Incluye: Telenoticias.
22'00 El megahit.
Programa que ofrece una película, además de entrevistas con los actores y director de la misma.
00'30 Medias de seda.
01'15 La prórroga de Fútbol es Fútbol.
Programa presentado por Juan Manuel Gonzalo, en el que se analiza la jornada futbolística del fin de semana.
02'00 Cine. Sala de madrugada.
04'00 Información cultural de la Comunidad de Madrid.

Antena 3

06'00 Los Hart en el Oeste.
07'00 Enciclopedia.
07'20 Club Megatrix.
- Batman.
- Mortal Kombat.
- Super Campeones.
- La bola del dragón.
- Johnny Quest.
- Elliot Mouse.
- Mortadelo y Filemón.
- Spiderman.

11'00 **Sorpresa, ¡sorpresa!**
Con Isabel Gemio y Rody Aragón.
15'00 Noticias.
15'30 Cine.
17'30 Rex, un policía diferente.
20'30 Espejo público.
Presentado por Pedro Piqueras.
21'30 La casa de los líos.
«Antes muerto que de otra».
23'00 Lo que necesitas es amor.
01'00 Contraportada.
01'30 Cine.
«Aventuras del barbero de Sevilla». Musical.
03'00 Televenta.
05'00 Cine.
«Amor sobre ruedas».

Tele 5

06'30 Robocop.
07'00 Las aventuras de Silvia.
07'30 Sandokan.
07'50 Megaman.
08'15 **D'Artacán y los tres mosqueperros.**
08'40 Pasas de California.
09'00 Barney.
09'30 Tenko y los guardianes de la magia.
10'00 El hombre lobo.
10'20 Liga del dragón.
10'40 Shoot.
11'00 VR Trooper.
11'30 Cuéntame más.
12'00 Así se hizo.
12'30 Inocente, inocente.
14'30 Las noticias.
15'15 Caiga quien caiga.
16'25 Cine fin de semana.
18'30 De domingo a domingo.
(A las 20'00 **Noticias**).
21'30 Cine.
23'00 Series de oro.
Se ofrecen las producciones que mayor éxito han cosechado en esta cadena.
01'30 Avance Noticias.
01'45 Cine clásico.
«Fort Bravo». Oeste.
03'45 Infocomerciales.

Canal +

07'00 Del 40 al 1.
08'00 P + ó - X ó /.
- Herlufs.
- Tabaluga.
- Los viajes de Allen Strange.

09'30 ***«La carrera del Sol».***
11'06 Documental Naturaleza. «El Gran Cañón del Colorado».
11'55 Previo fútbol.
12'00 Liga española. Segunda División.
Extremadura - Lleida.
14'00 Magacine. Toma 2.
14'30 Avance. Noticias.
14'35 Más deporte. Fin de semana.
15'00 Fútbol mundial.
15'30 National Geographic en Canal +.
«Cocodrilos, señores de las marismas».
16'23 ***«Tin Cup».***
18'35 Previo fútbol.
19'30 Fútbol. Liga española. F.C. Barcelona - Real Betis.
21'30 Noticias.
21'53 Contrarreloj.
22'00 Estreno Canal +.
«Pasión comanche».
Drama.
23'30 El tercer tiempo.

NOTA: PUERTA DE MADRID publica la programación recibida de las distintas cadenas de televisión. No se hace responsable de los cambios efectuados por éstas.

TVE-1

06'00 Canal 24 horas.
07'30 Telediario matinal.
09'10 Desayunos de TVE.
10'00 Café con aroma de mujer.
11'30 Saber vivir.
12'25 Así son las cosas.
13'25 La botica de la abuela.
Loción de ortigas para la seborrea y Cataplasma de verbena para la sinusitis. Consejo: Leche de burra.
13'50 Noticias.
13'55 Inform. territorial.
14'30 Corazón de primavera.
15'00 Telediario 1.
15'49 El tiempo.
15'55 Calle nueva.
16'30 Huracán.
18'00 Digan lo que digan.
19'05 Noticias.
19'10 El flechazo.
Con Asunción Embuena
20'00 Gente.
21'00 Telediario 2.
21'45 El tiempo.
21'50 A las once en casa.
23'00 ¿Quién sabe dónde?
01'15 Telediario 3.
02'00 Brigada central.
02'55 El flechazo.
03'25 Corazón de primavera.
03'55 Telediario 4.

TVE-2

06'00 Atlantes.
07'00 That's english.
07'30 Con mucha marcha.
- La pequeña Lulú.
- T-Rex.
- Los Snorkels.
- Inspector Gadget.

09'30 Empléate a fondo.
10'00 TV. educativa.
11'00 La película de la mañana.
«Novios 68». Comedia.
12'35 Barrio Sésamo.
13'00 Con mucha marcha.
15'10 Club Disney.
15'15 Saber y ganar.
15'45 Grandes documentales.
17'15 Pueblo de Dios.
17'45 Para nosotros.
19'00 Yo y el mundo.
19'30 El imperdible.
20'00 Inform. territorial.
20'30 Un chapuzas en casa.
21'00 Quatro.
21'30 Infelices para siempre.
22'00 La 2. Noticias.
22'25 El tiempo.
22'30 ¡Qué grande es el cine!
«Noche de estreno». Drama. V.O.S.
01'50 Cine Club.
«Matar un ruiseñor». Drama. V.O.S.

TeleMadrid

07'30 Tele-empleo.
07'45 Telenoticias.
08'00 Buenos días, Madrid.
09'15 Tele-empleo.
09'30 Serie sin determinar.
10'00 Telenoticias.
10'30 Sucedió en Madrid.
12'15 Nanny.
12'45 Cyberclub.
- Horry.
- Garfield.
- Doraemón, el gato cósmico.

14'00 Telenoticias.
15'30 Con T de tarde.
Magazine en el que se incluyen las sesiones: Mesa camilla, La entrevista, el concurso El tapado, el debate Ten con ten y una actuación musical.
17'30 La hora de Mari Pau.
19'00 Madrid directo.
20'30 Telenoticias.
21'30 ¡Hola mamá, soy yo!
23'30 Cine.
01'00 Sola en la ciudad.
02'00 Telenoticias.
02'05 Tele-empleo.
02'20 Sala de madrugada.
04'00 Información Cultural de la Comunidad de Madrid.

Antena 3

06'00 Los Hart en el Oeste
07'00 Noticias.
07'30 Club Megatrix.
- Cro. - Campeones.
- La bola del dragón.

09'00 Mayores sin reparos.
09'30 El primer café.
10'30 El kanguro de A3Z.
11'00 Un menú de 7 estrellas.
12'00 Que el cielo nos ayude.
13'00 El coche fantástico.
14'00 Cosas de marcianos.
14'30 Cosas de casa.
15'00 Noticias.
15'45 Extra Rosa.
16'45 En antena.
18'00 De 3 en tres.
18'30 Las nuevas aventuras de Flipper.
19'30 Los vigilantes de la playa.
20'30 Impacto TV.
21'00 Noticias.
21'30 Fútbol. Liga española.
23'15 Sin límites.
01'30 Noticias.
02'00 Cine de madrugada
«El baile de fin de curso». Terror.
03'40 Televenta.
04'30 Cine.
«Jaque al presidente».

Tele 5

06'00 Robocop.
06'25 Las noticias. Buenos días.
09'20 La cocina con fundamento.
09'30 Vacaciones en el mar.
10'30 Camino de Avonlea.
11'30 Día a día.
14'00 El juego del euromillón.
14'30 Las noticias.
15'15 Al salir de clase.
Raquel y Quique no han podido casarse. Quique está avergonzado y no sabe cómo pedir perdón a Raquel.
15'50 Tarde de cine.
17'45 Diagnóstico asesinato.
18'30 Ana.
20'00 El Súper.
20'30 Las noticias.
21'25 El tiempo.
21'30 Sorteo de la ONCE.
21'35 Hermanas.
«La otra mejilla».
23'15 Crónicas marcianas.
02'00 **Entre hoy y mañana**
02'30 **Infocomerciales.**
03'00 **Madrugada de cine.**
«Rivales sobre hielo». Drama.
04'30 Antonella.

Canal +

07'35 ABC World news.
08'00 Redacción Mañana.
08'10 P + ó — X ó /.
- El ratón Willy.
- Aventuras de Rocky.

09'00 Madison.
09'30 *«Condenada»*. V.O.
11'09 *«El crimen del siglo»*.
13'00 P + ó - X ó /.
13'30 Los 40 principales.
14'15 Noticias.
14'30 Más deporte.
15'30 *«12 monos»*.
17'35 *«Espía como puedas»*.
18'54 Piezas.
19'05 Especial Golpes Bajos.
19'58 Pin Plus.
Liberto Rabal.
20'00 El día después.
21'30 Noticias.
21'53 Contrarreloj.
22'00 Estreno Canal +.
- ***«Ridicule»***. Histórica. Con Fanny Ardant, Jean Rochefort y Charles Berling.

23'40 *«Striptease»*.
01'33 *«Donde reside el amor»*. V.O.
03'26 *«Lawrence de Arabia»*. V.O.
06'54 Martina Hingis, un ascenso imparable.
07'22 Piezas.

TVE-1

06'00 Canal 24 horas.
07'30 Telediario matinal.
09'10 Los desayunos de TVE.
10'00 Café con aroma de mujer.
11'30 Saber vivir.
12'30 Así son las cosas.
13'25 La botica de la abuela.
Maceración de cacahuete para la depresión. Crema hidratante antiestrías.
13'55 Noticias.
14'00 Informat. territorial
14'30 Corazón de primavera.
15'00 Telediario 1.
15'49 El tiempo.
15'55 Calle Nueva.
16'30 Huracán.
18'00 Digan lo que digan.
19'05 Noticias.
19'10 El flechazo.
20'00 Gente.
21'00 Telediario 2.
21'45 El tiempo.
21'50 Urgencias.
23'45 El debate de La Primera.
01'15 Telediario 3.
02'00 Brigada central.
03'00 El flechazo.
03'30 Corazón de primavera.
04'00 Telediario 4.

TVE-2

06'00 Atlantes.
07'00 That's english.
07'30 Con mucha marcha.
09'30 Empléate a fondo.
10'00 Aventura del saber.
11'00 La película de la mañana.
«La profundidad del mar». Bélica.
13'00 Con mucha marcha.
15'10 Club Disney.
15'15 Saber y ganar.
15'45 Grandes documentales.
- «Ciclos salvajes. Jinetes en la tormenta».
- «Las aventuras de Madison».

17'15 Tendido cero.
17'45 Para nosotros.
19'00 Yo y el mundo.
19'30 El imperdible.
20'00 Informativo territorial.
20'30 Baloncesto. Liga ACB.
Play Off. Segundo partido de cuartos de final.
22'00 La 2. Noticias.
22'25 El tiempo.
22'30 La noche abierta.
00'30 La mandrágora.
Presenta: Lara López.
01'30 Cine Club. Ciclo Fernando Fernán Gómez.
«El malvado Carabel». Comedia.

TeleMadrid

07'30 **Tele-empleo.**
07'45 **Telenoticias.**
08'00 **Buenos días, Madrid.**
09'15 Tele-empleo.
09'30 Serie sin determinar.
10'00 Telenoticias.
10'30 Madrid directo.
11'15 En tela **de juicio.**
12'15 Nanny.
12'45 **Cyberclub.**
- Horry.
- Garfield.
- Doraemón, el gato cósmico.

14'00 Telenoticias.
Con Santiago Acosta y Teresa Castanedo.
15'30 Con T de tarde.
17'45 La hora de Mari Pau.
19'00 Madrid directo.
20'30 Telenoticias.
21'30 Cuentos asombrosos.
22'45 Más allá del límite.
23'45 Cuentos de la cripta.
01'00 Sola en la ciudad.
02'00 Telenoticias.
02'05 Tele-empleo.
02'25 Cine. Sala de madrugada.
04'00 Información cultural de la Comunidad de Madrid.

Antena 3

06'00 Los Hart en el Oeste
07'00 Noticias.
07'30 Club Megatrix.
- Campeones.
- Cro.
- La bola del dragón.

09'00 **Mayores sin reparos.**
09'30 **El primer café.**
10'55 **El kanguro de A3Z.**
11'20 **Un menú de 7 estrellas.**
12'10 **Que el cielo nos ayude.**
13'05 El coche fantástico.
14'05 Cosas de marcianos.
14'30 Cosas de casa.
15'00 Noticias.
15'45 Extra Rosa.
16'45 En antena.
18'00 De 3 en tres.
18'30 Las nuevas aventuras de Flipper.
19'30 Los vigilantes de la playa.
20'30 Impacto TV.
21'00 Noticias.
Por Fernando Onega.
21'30 Sorpresa, ¡sorpresa!
01'30 Noticias.
02'00 Cine.
«Juegos de amor en la universidad». Comed.
03'30 **Televenta.**
04'15 Cine de madrugada
«Locos de amor».

Tele 5

06'00 Entre hoy y mañana.
06'25 Las noticias. Buenos días.
09'20 La cocina con fundamento.
09'30 Vacaciones en el mar.
10'30 Camino de Avonlea
11'30 Día a día.
14'00 El juego del euromillón.
14'30 Las noticias.
15'15 Al salir de clase.
15'50 Tarde de cine.
Sin determinar.
17'45 Diagnóstico asesinato.
Con Dick Van Dyke.
18'30 Ana.
20'00 El Súper. (Para sordos).
20'30 Las Noticias.
21'25 El tiempo.
21'30 Telecupón.
21'35 Médico de familia.
«Casi imposible».
23'10 Crónicas marcianas.
01'45 Entre hoy y mañana.
02'15 Madrugada de cine.
«El poder del pecado». Drama.
03'45 Infocomerciales.
04'15 Antonella.
05'30 Benny Hill.

Canal +

07'35 ABC World News.
08'00 Avance Noticias.
08'10 P + ó — X ó /.
09'00 Madison.
09'30 *«Crash»*.
11'07 *«Four Rooms»*.
12'42 Piezas.
13'00 P + o — X o /.
13'30 Los 40 principales.
14'15 Noticias.
14'30 Más deporte.
15'30 *«Corazones robados»*.
17'02 *«La buena vida»*.
18'45 Especial Rolling Stones: Rock en Babilonia.
19'31 Documental.
«Catástrofe: Aterrizaje forzoso».
19'58 Pin Plus.
Hoy: Javier Vargas.
20'00 Una comisaría de escándalo.
20'30 Lo + Plus.
21'30 Redacción. Noticias.
21'53 Contrarreloj.
22'00 Estreno Canal +.
«Duro de matar». Acción.
23'28 *«Le confessionnal»*.
01'05 Música noche.
Offenbach y la opereta: La bella Elena (Acto 1).
02'00 Baloncesto NBA.
Play Off.

TEATRO SALON CERVANTES

Viernes, 1 - 20'30 h.
Sábado, 2 - 19 y 22 h.
Domingo, 3 - 20'30 h.

Trasgo, S.L.

presenta:

"Decíamos ayer"

Escrita y dirigida por Ana Diosdado

Intérpretes:
Amparo Larrañaga, Enrique San Francisco, Angel Pardo, Iñaki Miramón y Alberto Delgado

Precios localidades:
Butaca de Patio: 1.425 pts.
Butaca de Anfiteatro: 1.225 pts.
Silla de Palcos: 1.025 pts.

Lunes, 4 de Mayo
19'00 horas.

Opera 2001, Teatro Lírico de Europa

presenta:

"Rigoletto"

de Giuseppe Verdi

Opera en tres actos.
Libreto de Francesco Maria Piave, según la obra de Victor Hugo "El Rey se Divierte".

Versión original en italiano subtítulos en castellano.

Dirección Musical:
Krassimir Topalov.

Dirección artística y de escena:
Giorgio Lalov

Precios localidades:
Butaca de Patio: 3.000 pts.
Butaca de Anfiteatro: 2.500 pts.
Silla de Palcos: 2.000 pts.

En este espectáculo no se realizarán los descuentos habituales.

Viernes, 8 - 20´30 horas.

MUESTRA DE TEATRO DE ALCALA

El Teatro del Finikito

presenta:

"Perdida en los Apalaches"

de José Sanchis Sinisterra
Dirección:
Adriano Iurissevich.

CINE - CLUB

Teatro Salón Cervantes

Miércoles, 6 y Jueves, 7
18,30 y 21,00 horas.

"El color de las nubes"

Dirección y Guión:
Mario Camus.

Intérpretes: Julia Gutiérrez Caba, José María Domenech, Ana Duato, Antonio Valero, Ramón Langa, Simón Andreu.

España 1997 - 115 minutos

EXPOSICIONES

Círculo de Bellas Artes

(Marqués de Casa Riera, 2)
MADRID

Hasta el 3 de Mayo

"Madrid-Barcelona"
1898 - 1998
SINTONIAS - DISTANCIAS

La exposición se ordena en cinco períodos cronológicos, cada uno de los cuales consta de diversos apartados:

"España como problema"
(1898-1914).
Desde el final del siglo hasta la crisis de la Restauración.

"España como problema"
"La siembra del futuro"
"Incomprensión y desconfianza"

* * * * *

"¿Europa como solución?"
(1914-1930)
Crisis de la Restauración y dictadura de Primo de Rivera.

"Generaciones paralelas".
"Configuración de dos grandes ciudades".
"La renovación del arte".

* * * * *

"La República y la Guerra"
(1931-1939).

Madrid y Barcelona, una misma apuesta. Solidaridad con la resistencia de Madrid

* * * * *

"Cultura y dictadura"
(1939-1975)
El franquismo.

"Totalitarismo cultural".
"Persistencia de la cultura".
"Divergencia estética".
"Convergencia ética".

* * * * *

"La capitalidad cultural: Un partido de puntos"
(1975-1997)
La democracia.

"Cultura del estado, cultura de nación".
"La creatividad".
"La industria y el mercado".
"La forma de las ciudades".

Horario:
De martes a sábado: de 17 a 21 h.
Sábado y domingo: de 11 a 14 h.

Sala de Las Alhajas

(Plaza de San Martín, 1 - Madrid)

Del 5 de Mayo al 21 de Junio

Juan de Arellano

Conjunto de más de 60 obras del maestro del bodegón español del siglo XVI.

SALA MARGARITA XIRGU

Ateneo Cultural 1° de Mayo de CC.OO.
Vía Complutense, 19

Sábado, 9 - 20'00 horas.

Tuco Nogales

presenta:

"Homenaje a Lorca"

Recorrido por la poesía de García Lorca

Entrada: 600 ptas.
Descuento a estudiantes.

Domingo, 10 - 20'00 horas.

Tuco Nogales

presenta:

"Homenaje a Miguel Hernández"

Recorrido por la poesía de Miguel Hernández.

Entrada: 600 ptas.
Descuento a estudiantes.

EXPOSICIONES

CAPILLA DEL OIDOR

Hasta el 3 de Mayo

450. Muestra Internacional de Exlibris Cervantinos

Horario: Diario de 12,00 a 14,00 y de 17,00 a 20,00 h. Lunes cerrado.
Entrada Gratuita

CASA DE LA ENTREVISTA

Hasta el 3 de Mayo

Carmen Bustamante
(Pintura y grabado)

Horario: Diario de 12'00 a 14'00 y de 17'00 a 20'00 h. Lunes cerrado.

CASA DE LA JUVENTUD

Hasta el 17 de Mayo

CERTAMEN JOVENES CREADORES

I Certamen de Jóvenes Creadores "Jóvenes del 98"

Modalidades: poesía, relato corto, música y danza

Organiza:
Concejalía de Juventud del Ayuntamiento de Alcalá de Henares

Café-Bar LA GALERIA
(Calle Escritorios, 3)

RED DE ARTE JOVEN

Del 5 al 31 de Mayo

Raúl Carreto Prades
(PINTURAS)

AULA DE CULTURA

Caja Madrid
(c/ Libreros, 10-12)

Martes, 5 de Mayo
8 tarde

Representación
por el

Grupo de Teatro "Nuestra Mirada"

Interpretando la obra

"Hay que deshacer la casa"
de Sebastián Junyet

Viernes, 8 de Mayo
8 tarde

Concierto
por el

Quinteto de Viento Pablo Sorozábal

Jesús A. Solabarrieta (flauta), Mikel Olazábal (oboe), Emilio Chirivella (clarinete), J. Ignacio Etxeberria (fagot) y Jon Lizaso (trompa).

Sábado, 9 de Mayo
8 tarde

Recital de Canto
por

José Casado

Acompañado al piano por **Ricardo Greciano**

Sábado, 16 de Mayo
8 tarde

Recital de Flamenco
por

Basilio Villalta y su grupo

EXPOSICIONES

AULA DE CULTURA
Caja Madrid

Del 4 al 14 de Mayo

Mercedes Romero
(Oleos)

SALA GUMIEL
(C/ Santiago, 19)

Asociación Hijos y Amigos de Alcalá

Hasta el 14 de Junio

Primer Centenario del "Quiosco de la Música"

Exposición conmemorativa

CARTELERA - CINES

Programación del 30 de abril al 7 de mayo de 1998

ALCALA MULTICINES
(C.C. EL VAL)

Sala 1: **"Laberinto rojo"**. (13 años). Todos los días 5'30, 8'00 y 10'30. Viernes y Sábado, sesión especial: 00'40.

Sala 2: **"Heredarás la tierra"**. (13 años). Todos los días: 6'00, 8'15 y 10'30. Viernes y Sábado, sesión especial: 00'40.

Sala 3: **"Scream 2"**. (18 años). Todos los días: 5'30, 8 y 10'30. Viernes y Sábado, sesión especial: 00'40.

Sala 4: **"Novio de alquiler"**. (7 años). Todos los días: 8'15 y 10'30. Viernes y Sábado, sesión especial: 00'40. **"Anastasia"**. (Tolerada). Todos los días: 6.

Sala 5: **"Mensaka"**. (13 años). Todos los días: 8'15 y 10'30. Viernes y Sáb., sesión especial: 00'40. **"Flubber"**. (Tolerada). Todos los días: 6.

Sala 6: **"Titanic"**. (13 años). Todos los días: 6'30. **"Medianoche en el jardín del bien y el mal"**. (13 años). Todos los días: 10'00.

MULTICINES LA DEHESA
Centro Comercial LA DEHESA
Ctra N-II, km. 33'3
Teléf. de información: 883 18 04

Sala 1: **"A la luz del fuego"**. Laborables: 18, 20'15 y 22'30. Festivos: 16'15, 18'15, 20'15 y 22'15.

Sala 2: **"Torrente, el brazo tonto de la ley"**. Lab.: 18'00 20'15 y 22'30. Festivos: 16'15, 18'15, 20'15 y 22'30.

Sala 3: **"SCREAN 2"**. Lab.: 19'00 y 22'15. Festivos: 17'00, 19'35 y 22'15.

Sala 4: **"El hombre de la máscara de hierro"**. Lab.: 19'00 y 22'15. Festivos: 17'00, 19'35 y 22'15.

Sala 5: **"Al rojo vivo"**. Lab.: 18, 20 y 22'30. Festivos: 17'15, 19'45 y 22'30.

MULTICINES CISNEROS
Plaza de los Santos Niños nº 5
Teléfono de información: 880 27 51

Sala 1: **"Tres hermanos muy primos"**. 17'30, 20'00 y 22'00.

Sala 2: **"Anastasia"**. 17'30. **"U.S. Marshall"**. 19'30 y 22'00.

Sala 3: **"Titanic"**. Todos los días: 18'00. **"Grito en el cielo"**. 22'00.

ODEON MULTICINES
(Parque Corredor)

Centro Comercial Parque Corredor
Teléfono información: 656 82 70

Sala 1: **"Novio de alquiler"**. (Tolerada). Todos los días: 6'00, 8'15 y 10'30. Sábados y festivos: también a las 4'00. Viernes y vísperas de festivos, pase de madrugada: 12'45.

Sala 2: **"Heredarás la tierra"**. (13 años). Todos los días: 6'05, 8'20 y 10'35. Sábados y festivos: también a las 4'00. Viernes y vísperas de festivos, pase de madrugada: 12'45.

Sala 3: **"Anastasia"**. (Todos los públicos). Sábados y festivos: 4'00. **"Tres hermanos muy primos"**. (Todos los públicos). Todos los días: 6'00, 8'00 y 10'00. Viernes y vísperas de festivos, pase de madrugada: 12'30.

Sala 4: **"Flubber"**. (Todos los públicos). Sábados y festivos: 4'00. **"A la luz del fuego"**. (13 años). Todos los días: 6'00, 8'15 y 10'30. Viernes y vísperas de festivos, pase de madrugada: 12'45.

Sala 5: **"El hombre de la máscara de hierro"**. (7 años). Todos los días: 7'00 y 10'00. Sábados y festivos: también a las 4'00. Viernes y vísperas de festivos, pase de madrugada: 12'45.

Sala 6: **"Mercury Raising"**. (13 años). Todos los días: 6'15, 8'30 y 10'45. Sábados y festivos: 4'00. Viernes y vísperas de festivos, pase de madrugada: 1'00.

Sala 7: **"U.S. Marshals"**. (13 años). Todos los días: 10'00. Sábados y festivos: también a las 4'00. Viernes y vísperas de festivos, pase de madrugada: 12'30. **"Titanic"**. (13 años). Todos los días: 6'30.

Sala 8: **"Mejor imposible"**. (Todos los públicos). Todos los días: 7'00 y 10'00. Sábados y festivos: también a las 4'00. Viernes y vísperas de festivos, pase de madrugada: 12'40.

Sala 9: **"El laberinto rojo"**. (13 años). Todos los días: 5'30, 8'00 y 10'30. Viernes y vísperas de festivos, pase de madrugada: 12'55.

PREMIO MASTER INTERNACIONAL CLINICA DE ADELGAZAMIENTO

NUESTRA TERAPIA ES INFALIBLE

Presentando este anuncio se hara 10% descuento en tratamiento

Esta señora adelgazará 30 kilos

bajo riguroso control médico

Usted también puede adelgazar en nuestro centro, sin esfuerzo, sin hambre, sin sauna, sin pastillas, sin masajes, sin efectos secundarios, a personas de cualquier edad, sexo o condición física.

RESERVE HORA PARA UNA CONSULTA GRATUITA

Telf.: 883 54 51

NUEVA DIRECCION: c/ Ferraz, 2 (clínica) - ALCALA DE HENARES

La Primitiva

Jueves, 23 de abril: 26 - 32 - 33 - 39 - 40 - 41
C-14 R-9

Sábado, 25 de abril: 25 - 31 - 32 - 36 - 38 - 39
C-6 R-0

El Gordo de la Primitiva

Domingo, 26 de abril: 10 - 17 - 18 - 34 - 37 - 49
C-6 R-3

Bono Loto

Lunes 27 de abril: 5 - 7 - 10 - 21 - 27 - 47
C-48 R-7

Martes, 28 de abril: 19 - 20 - 23 - 29 - 39 - 41
C-17 R-9

Miércoles, 29 de abril: 9 - 11 - 13 - 26 - 34 - 45
C-33 R-2

MUESTRA DE TEATRO DE ALCALA

Durante del mes de mayo tendrá lugar en el Teatro Salón Cervantes la Muestra de Teatro de Alcalá, que contará con la representación de las obras: "Perdida en los Apalaches", "Placentaria", "Cuéntalo tú que tienes más gracia" o "Las entretenidas", entre otras.

El precio de las localidades es de 500 pesetas, excepto las funciones de inauguración y clausura que habrá localidades de 700, 600 ó 500 pesetas. El abono para todo el ciclo es de 2.000 pesetas para un total de diez funciones.

Los espectadores que adquieran el Abono para la Muestra de Teatro de Alcalá podrán optar a ser miembro sel "Jurado del Público", para ello tendrán que solicitarlo en el momento de adquirir el abono. Estos espectadores serán invitados a las funciones de Inauguración y Clausura de la Muestra. El "Jurado del Público" otorgará, mediante votación, el Premio al Mejor espectáculo, de entre los presentados a la Muestra.

TVE-1

06'00 Canal 24 horas.
07'30 Telediario matinal.
09'10 Los desayunos de TVE.
10'00 Café con aroma de mujer.
11'35 Saber vivir.
12'25 Así son las cosas.
13'20 Botica de la abuela.
Masajes para bebés y Sopa de guisantes para diabéticos. Consejo: Caldo de puerros para prevenir el reuma.
13'50 Noticias.
13'55 Inform. territorial.
14'30 Corazón de primavera.
15'00 Telediario 1.
15'49 El tiempo.
15'55 Calle Nueva.
16'30 Huracán.
18'00 Digan lo que digan.
19'05 Noticias.
19'10 El flechazo.
20'00 Gente.
20'45 Fútbol. Final de la Copa de la UEFA.
Lazio - Inter de Milán.
22'35 Telediario 2.
23'15 Especial cine.
01'15 Telediario 3.
02'00 Brigada central.
02'55 El flechazo.
03'25 Corazón de primavera.
03'55 Telediario 4.

TVE-2

06'00 La cueva de Altamira.
07'00 That's english.
07'30 Con mucha marcha.
09'30 Empléate a fondo.
10'00 TV educativa. La aventura del saber.
11'00 La película de la mañana.
«En la brecha». Drama.
12'30 Barrio Sésamo.
13'00 Con mucha marcha.
15'10 Club Disney.
15'15 Saber y ganar.
15'45 Grandes documentales.
17'15 Documental.
17'45 Para nosotros.
19'00 Yo y el mundo.
19'30 El imperdible.
20'00 Inform. territorial.
20'30 Un chapuzas en casa.
21'00 Quatro.
21'30 Infelices para siempre.
22'00 La 2 Noticias.
22'25 El tiempo.
22'30 El cine de La 2.
«Máscara». Drama.
00'50 Pasiones cortas.
01'10 Metrópolis.
01'40 Cine Club. Ciclo **Pier Paolo Pasolini**.
«Pajaritos y pajarracos». Comedia. Con Totó y Ninetto Davoli.

TeleMadrid

07'30 Tele-empleo.
07'45 Telenoticias.
08'30 Buenos días, Madrid.
09'15 Tele-empleo.
09'30 Serie sin determinar
10'00 Telenoticias.
10'30 Madrid directo.
11'30 Nanny.
12'45 Cyberclub.
- Horry.
- Garfield.
- Doraemón, el gato cósmico.

14'00 Telenoticias.
15'30 Con T de tarde.
Con Terelu Campos.
17'30 La hora de Mari Pau.
19'00 Madrid Directo.
20'30 Telenoticias.
21'30 Números rojos.
Concurso en el que los participantes tienen un denominador común: las deudas.
00'15 Serie sin determinar.
01'00 Sola en la ciudad.
02'00 Telenoticias.
02'05 Tele-empleo.
02'25 Cine. Sala de madrugada.
Sin determinar.
04'00 Información cultural de la Comunidad de Madrid.

Antena 3

06'00 Los Hart en el Oeste
07'00 Noticias.
07'30 Club Megatrix.
- Cro. - Campeones.
- La bola del dragón.

09'00 Mayores sin reparos.
09'30 El primer café.
10'55 El kanguro de A3Z.
11'20 Un menú de 7 estrellas.
12'10 Que el cielo nos ayude.
13'05 El coche fantástico.
14'05 Cosas de marcianos
14'30 Cosas de casa.
15'00 Noticias.
15'45 Extra Rosa.
16'45 En antena.
18'00 De 3 en tres.
18'30 Las nuevas aventuras de Flipper.
19'30 Los vigilantes de la playa.
20'30 Impacto TV.
21'00 Noticias.
21'30 La cara divertida.
22'30 Compañeros.
«Estamos locos ¿o qué?».
23'30 El peliculón.
01'30 Noticias.
02'00 Cine.
«Guerreros». Acción. Con Michale Pare y Gary Busey.
04'00 Televenta.

Tele 5

06'00 Entre hoy y mañana
06'25 Las Noticias. Buenos días.
09'20 La cocina con fundamento.
09'30 Vacaciones en el mar.
10'30 Camino de Avonlea
11'30 Día a día.
14'00 El juego del euromillón.
14'30 Las Noticias.
15'15 Al salir de clase.
«Ponlo al portador, por favor».
15'50 Tarde de cine.
17'45 Diagnóstico asesinato.
18'30 Ana.
20'00 El Súper.
(Para sordos).
20'30 Las noticias.
21'30 Sorteo de la ONCE.
21'35 Querido maestro.
«Bruno, ida y vuelta».
23'10 Crónicas marcianas.
01'45 Entre hoy y mañana
02'15 Madrugada de cine.
«Papá». Drama. Int.: Patrick Duffy, Kate Mulgrew y John Anderson.
03'45 Infocomerciales.
04'15 Antonella.
Incluye dos capítulos.
05'30 Benny Hill.

Canal +

07'35 ABC World News.
08'00 Avance Noticias.
08'10 P + ó — X ó /.
- El ratón Willy.
- Las aventuras de Rocky.

09'00 Madison.
09'30 *«Días extraños».*
V.O.
11'49 *«Microcosmos».*
13'00 P + ó — X ó /.
13'30 Los 40 Principales.
14'15 Redacción Noticias.
14'30 Más deporte.
15'30 *«Familia».*
17'05 *«Las dos caras de la verdad».*
19'10 Detrás de la cámara
19'35 Documental. Grandes romances del siglo.
Orson Welles y Rita Hayworth.
19'58 Pin Plus.
20'00 Una comisaría de escándalo.
20'30 Lo + Plus.
21'30 Redacción. Noticias
21'53 Contrarreloj.
22'00 Estreno Canal +.
«La Moños». Drama.
23'51 *«El cuchitril de Joe».*
01'08 Pieza extra.
«Clermont Connetion».
02'05 Baloncesto NBA.
05'00 *«Solamente se vive una vez».*
06'30 Documental.

Una nueva serie de ficción de Televisión Española

A punto de comenzar el rodaje de «Café con leche»

Próximamente comenzará en Valdemoro (Madrid) el rodaje de una nueva serie de ficción que llevará por título «Café con leche». Una producción de José Frade Producciones para Televisión Española. Trece capítulos de media hora, dirigidos por Miguel Hermoso e interpretados en sus principales papeles por Santiago Ramos, Elena Martín, José Luis López Vázquez, Wilfredo Candebat, Monse Duany, Virginia Mengual, Carlo D. Iglesias, Jeimy Scarlet, Mayrene Gómez y Chus García.

Blanco y negro

Un barrio vecinal, de reciente construcción, en una ciudad española cualquiera. Edificios de siete u ocho plantas, cuatro viviendas por piso, entre calles atestadas de automóviles aparcados, rodeados por pequeñas zonas ajardinadas y algún que otro minúsculo parque infantil. En los bajos de los edificios, modestos locales comerciales, una mercería, un estanco, farmacia, despacho de quinielas, panadería, visitados a diario por una clientela fija y regular.

En la quinta planta de uno de estos edificios habitan, puerta con puerta, dos grupos familiares: **Ramón**, cabeza de familia de los **Cornejo** (padre, madre, abuelo y dos hijos), es panadero, precisamente dueño de un local de la planta baja, que él lleva ayudado por **Lucía**, su mujer. En el piso de al lado, la familia **Espinosa** está compuesta por **Julio**, músico, su esposa, **Patricia**, que trabaja de cajera en un supermercado y sus tres hijos.

La idea de «**Café con leche**, en un principio, quizá no parezca deslumbrantemente original: dos familias de clase media normales, reconocibles, que viven sus alegrías y sus preocupaciones como la inmensa mayoría de sus compatriotas españoles.

Visión multiracial

Lo que ya sí puede resultar algo más sorprendente es que, de esas dos familias, una es de raza blanca y la otra negra.

La realidad española de este final de siglo empieza a incluir, al igual que desde hace años ya ocurre en varias naciones europeas, una visión multiracial, una cada vez más habitual mezcla de tonos de piel, de fisonomías de distinta índole, de diferentes formas de entender y enriquecer nuestra cultura común. Este tema se puede enfocar desde distintos ángulos. La serie quiere enfocarlo desde el de la comedia.

Todos se llevan muy bien. Mejor dicho, son íntimas amigas las dos mujeres, los niños, que van al mismo instituto, (**Moncho**, el mayor de los **Cornejo** persigue incansablemente a **Mireya**, la mayor de los **Espinosa**), el abuelo... todos excepto los dos hombres que, a causa de su antagónico carácter, están siempre en una perpetua discusión mucho más cómica que otra cosa.

Con la mayor simplicidad, casi sin aludir a la circunstancia aún todavía un poco insólita, de encontrarnos con una familia española formada por gente de color, a lo largo de los capítulos se vivirán las cotidianas vicisitudes de estos dos grupos vecinos, registrando el hecho como la cosa más natural del mundo.

CENTRO MUNICIPAL DE DOCUMENTACIÓN ALCALÁ DE HENARES

Programa de Televisión — JUEVES 7

TVE-1

06'00 Canal 24 horas.
07'30 Telediario matinal.
09'10 Los desayunos de TVE.
10'00 Café con aroma de mujer.
11'35 Saber vivir.
12'25 Así son las cosas.
13'20 La botica de la abuela.
Prevenir el cáncer.
13'50 Noticias.
13'55 Inform. territorial.
14'30 Corazón de primavera.
15'00 Telediario-1.
15'49 El tiempo.
15'55 Calle nueva.
16'30 Huracán.
18'00 Digan lo que digan.
18'25 Noticias.
18'30 Toros.
Festival a beneficio de ANDE. Desde la Maestranza de Sevilla.
20'30 Gente.
21'00 Telediario 2.
21'45 El tiempo.
21'50 Este no es el programa de los viernes.
22'35 Jueves cine.
01'15 Telediario 3.
02'00 Brigada Central.
02'55 El flechazo.
03'25 Corazón de primavera.
03'55 Telediario 4.

TVE-2

06'00 La cueva de Altamira.
07'00 That's english.
07'30 Con mucha marcha.
- La pequeña Lulú.
- T-Rex. - Los Snorkels
09'30 Empléate a fondo.
10'00 TV. educativa.
11'00 La película de la mañana.
«Chica de verano». Drama.
12'35 Barrio Sésamo.
13'00 Con mucha marcha.
15'10 Club Disney.
15'15 Saber y ganar.
15'35 Grandes documentales.
17'15 A su salud.
17'45 Para nosotros.
19'00 Yo y el mundo.
19'30 El imperdible.
20'00 Inform. territorial.
20'30 Un chapuzas en casa.
21'00 Quatro.
21'30 Infelices para siempre.
21'50 Lotería Primitiva.
22'00 La 2. Noticias.
22'25 El tiempo.
22'30 Documentos TV.
23'45 El tercer grado.
00'20 Redes.
01'20 Cine Club. Ciclo Eloy de la Iglesia.
«Otra vuelta de tuerca»

TeleMadrid

07'30 Tele-empleo.
07'45 Telenoticias.
08'30 Buenos días, Madrid.
09'15 Tele-empleo.
09'30 Serie sin determinar.
10'00 Telenoticias.
Incluye un miniespacio sobre el euro.
10'30 Madrid directo.
11'30 Nanny.
12'45 Cyberclub.
- Garfield.
- Doraemón, el gato cósmico.
- Denver.
14'00 Telenoticias.
Informativo presentado por Santiago Acosta y Teresa Castanedo.
15'30 Con T de tarde.
Con Terelu Campos.
17'45 La hora de Mari Pau.
19'00 Madrid directo.
20'30 Telenoticias.
21'30 Tómbola.
01'00 Sola en la ciudad.
02'00 Telenoticias.
02'05 Tele-empleo.
02'20 Cine. Sala de madrugada.
Sin determinar.
04'00 Información cultural de la Comunidad de Madrid.

Antena 3

06'00 Los Hart en el Oeste
07'00 Noticias.
07'30 Club Megatrix.
- Cro. - Campeones.
- La bola del dragón.
09'00 Mayores sin reparos.
09'30 El primer café.
10'55 El kanguro de A3Z.
11'20 Un menú de 7 estrellas.
12'10 Que el cielo nos ayude.
13'05 El coche fantástico.
14'05 Cosas de marcianos
14'30 Cosas de casa.
15'00 Noticias.
15'45 Extra Rosa.
16'45 En antena.
18'00 De 3 en tres.
18'30 Las nuevas aventuras de Flipper.
19'30 Los vigilantes de la playa.
20'30 Impacto TV.
21'00 Noticias.
21'30 Manos a la obra.
22'30 La Parodia Nacional.
01'00 Arévalo y cía.
01'30 Noticias.
02'00 Cine.
«Esta que lo es». Comd.
03'30 Televenta.
04'30 Cine.
«En Andalucía nació el amor». Comedia.

Tele 5

06'00 Entre hoy y mañana
06'25 Las noticias. Buenos días.
Espacio presentado por Gloria Serra y Toni Garrido.
09'20 La cocina con fundamento.
09'30 Vacaciones en el mar.
10'30 Camino de Avonlea.
11'30 Día a día.
14'00 El juego del euromillón.
14'30 Las noticias.
15'15 Al salir de clase.
15'50 Tarde de cine.
17'45 Diagnóstico asesinato.
18'30 Ana.
20'00 El Súper (Para sordos).
20'30 Las noticias.
21'30 Sorteo de la ONCE.
21'35 Expediente X.
- «El Prometeo posmoderno».
- «Canción de Navidad».
23'30 Crónicas marcianas
01'45 Entre hoy y mañana
02'15 Madrugada de cine.
«Un par de señoritas».
04'15 Infocomerciales.
04'45 Antonella.
05'30 Benny Hill.

Canal +

07'35 ABC world news.
08'00 Avance. Redacción
08'10 P + ó — X ó /.
- El ratón Willy.
- Las aventuras de Rocky.
- Bullwinkle y compañía.
09'00 Madison.
09'30 *«Gabbeh»*.
10'40 *«Secretos y mentiras»*.
13'00 P + o — X o /.
13'30 Los 40 principales.
14'15 Redacción. Noticias
14'30 Más deporte.
15'30 *«Restauración»*.
17'23 *«Sol de otoño»*.
19'08 Documental.
«Supervivencia en la jungla».
19'58 Pin Plus.
Pepe Sancho.
20'00 Una comisaría de escándalo.
20'30 Lo + Plus.
21'30 Noticias.
21'53 Contrarreloj.
22'00 El abogado.
22'45 Estreno Canal +.
«El amante ideal». Drama.
00'26 *«Lejos de Africa»*.
02'25 «Antes y después». V.O.
04'09 *«Juego peligroso»*.
05'54 *«Fotos»*.

Programa de televisión — VIERNES 8

TVE-1

06'00 Canal 24 horas.
07'30 Telediario matinal.
09'10 Los desayunos de TVE.
10'00 Café con aroma de mujer.
11'35 Saber vivir.
12'25 Así son las cosas.
13'20 La botica de la abuela.
Recetas: Jarabe de regaliz para úlcera de estómago y Crema de patata para suavizar el cutis. Consejo: Rábano de primavera.
13'50 Noticias.
13'55 Inform. territorial.
14'30 Corazón de primavera.
15'00 Telediario 1.
15'49 El tiempo.
15'55 Calle Nueva.
16'30 Huracán.
18'00 Digan lo que digan.
20'00 Gente.
21'00 Telediario 2.
21'45 El tiempo.
21'50 La llamada de la suerte.
01'15 Telediario 3.
02'00 Brigada Central II: la guerra blanca.
03'00 Cine de madrugada.
Sin determinar.
04'45 Telediario 4.

TVE-2

06'00 La cueva de Altamira.
07'00 That's english.
07'30 Con mucha marcha.
09'30 Empléate a fondo.
10'00 TV educativa. La aventura del saber.
11'00 La película de la mañana.
«Un vampiro para dos». Comedia.
12'30 Barrio Sésamo.
13'00 Con mucha marcha.
15'10 Club Disney.
15'15 Saber y ganar.
16'00 Gimnasia rítmica.
19'30 El imperdible.
20'00 Inform. territorial.
20'30 Baloncesto. Liga ACB.
Tercer partido de uno de los play off de cuartos de final.
22'00 La 2. Noticias.
22'25 El tiempo.
22'30 La noche temática.
«La larga noche del corto».
Documental: «España en corto» (22'30 h).
Además se intercalan diversos cortometrajes.
02'00 Cine Club.
«La caída de los dioses». Drama.
- 04'30 «Uranus». V.O.S.

TeleMadrid

07'30 Tele-empleo.
07'45 Telenoticias.
08'00 Buenos días, Madrid.
09'15 Tele-empleo.
09'30 Serie sin determinar.
10'00 Telenoticias.
10'30 Madrid directo.
11'30 Nanny.
12'45 Cyberclub.
- Horry.
- Garfield.
- Doraemón, el gato cósmico.
14'00 Telenoticias.
15'30 Con T de tarde.
17'30 La hora de Mari Pau.
19'00 Madrid directo.
Por Inmaculada Galván.
20'30 Telenoticias.
21'30 Sucedió en Madrid.
Espacio presentado por Inés Ballester y dirigido por Leonardo Baltanás.
01'30 Treinta minutos.
02'00 Telenoticias.
02'05 Tele-empleo.
02'20 Cine. Sala de madrugada.
Sin determinar.
04'00 Información cultural de la Comunidad de Madrid.

Antena 3

06'00 Los Hart en el Oeste
07'00 Noticias.
07'30 Club Megatrix.
- Cro.
- Campeones.
- La bola del dragón.
09'00 Mayores sin reparos.
09'30 El primer café.
10'55 El kanguro de A3Z.
11'20 Un menú de 7 estrellas.
12'10 Que el cielo nos ayude.
13'05 El coche fantástico.
14'05 Cosas de marcianos.
14'30 Cosas de casa.
15'00 Noticias.
15'45 Extra Rosa.
16'45 En antena.
18'00 De 3 en tres.
18'30 Las nuevas aventuras de Flipper.
19'30 Los vigilantes de la playa.
20'30 Impacto TV.
21'00 Noticias.
21'30 Programa sin determinar.
00'00 Cine.
02'00 Noticias.
02'30 Cine de madrugada.
«Furia de titanes». Aventuras.
04'30 Televenta.

Tele 5

06'00 Entre hoy y mañana
06'25 Las noticias. Buenos días.
09'20 La cocina con fundamento.
09'30 Vacaciones en el mar.
10'30 Camino de Avonlea.
11'30 Día a día.
14'00 El juego del euromillón.
14'30 Las noticias.
15'15 Al salir de clase.
15'50 Tarde de cine.
17'45 Diagnóstico asesinato.
18'30 Ana.
20'00 El Súper.
20'30 Las noticias.
21'25 El tiempo.
21'30 Sorteo de la ONCE.
21'35 Cine 5 estrellas.
00'00 La noche por delante.
Magazine presentado por Jordi González, con interesantes secciones y participación activa del público.
02'00 Avance informativo
02'00 Madrugada de cine.
«Del infierno a la eternidad». Bélica.
03'30 Infocomerciales.
04'00 Antonella.
05'00 Benny Hill.

Canal +

07'35 ABC World News.
08'00 Avance. Redacción.
08'10 P + ó — X ó /.
09'00 Madison.
09'30 *«Asaltar los cielos»*.
11'06 *«Eraser»*.
13'00 P + o — X o :.
- Canal pirata.
13'30 Los 40 principales.
14'15 Noticias.
14'30 Más deporte.
15'30 *«El inglés que subió una colina...»*.
17'02 *«Un ladrón de cuatro manos»*.
18'35 Talk shows, morbo en directo.
19'33 Así se hizo Secretos del océano.
19'58 Pin Plus.
Cristina Marcos.
20'00 El mundo de Dave.
20'30 Lo + Plus.
21'30 Noticias.
21'53 Contrarreloj.
22'00 Estreno Canal +.
«Reacción en cadena». Acción.
23'45 *«Misión: imposible»*
01'32 Piezas: Robin.
01'36 Cine X.
- *«Placer y muerte en la torre 1»*.
03'42 *«El especulador»*.
05'58 *«Coche 54, ¿Dónde estás?»*.

OFERTAS VALIDAS HASTA EL 9 DE MAYO DE 1998

Alcampo

ESTE DOMINGO 3 DE MAYO ¡¡ABRIMOS!!

Te recordamos que el viernes día 1 de Mayo, Fiesta del Trabajo, y el sábado día 2 de Mayo, Fiesta de la Comunidad de Madrid, ALCAMPO Y EL CENTRO COMERCIAL estarán cerrados (excepto la Zona de Ocio que permanecera abierta)

DOMINGO 3 DE MAYO ¡¡DIA DE LA MADRE!!

Camisón juvenil *in Extenso*

con tirantes
36% algodón, 64% poliester, tallas P,M,G

1.695

Zueco piel nobuck con hebilla, o piel con talón
tallas 35 a 40

2.995

Reloj de señora VOGUE chapado en oro (3 micras),
6 esferas, tres correas de piel y otra metálica intercambiables, ¡24 relojes en uno solo! 2 años de garantia

9.995

Colonia CHANSON D'EAU o CHANSON D'AIR,
100 ml. + regalo gel. 500 ml.

945

Macetero blanco o colores
19 cm., + planta natural

995

Secador BRAUN Curly Style
Potencia 1.200 w., difusor Twist super volumen y difusor profesional

2.195

2.100

Ricky Martin, Rocio Jurado o José Manuel Soto

2.195

Miguel Bosé o Luis Miguel

PHILIPS CELLESSE.
NUEVO SISTEMA DE MASAJE PERSONAL CONTRA LA CELULITIS. Elimina la celulitis hasta el 33% en un mes y el 49% en dos, sólo con 10 - 15 minutos 3 veces por semana, 5 posiciones de ajuste personal, vídeo demostrativo

25.900

... Y TODO UN MUNDO DE REGALOS

LA DEHESA PARQUE

Parque Comercial Alcalá de Henares

Sin ir más lejos