CITA EN SUNDANCE Banderas presenta su película en EE UU

PÁGINA 40

CENTRO MUNICIPAL DE DOCUMENTACIÓN ALCALÁ DE HENARES

Diario de Alcalá

LUNES 22 DE ENERO DE 2007 Nº 4.441 PRECIO: 1 EURO

PRIMER DIARIO LOCAL DE LA COMUNIDAD DE MADRID

OPINIÓN | 2 | ALCALÁ | 5 | REGIÓN | 11 | LA GRADA | 17 | PANORAMA | 14 | REVISTA | 35 | SERVICIOS | 41 |

FOTOTECA

2007 arranca con un 5% menos de parados en la ciudad

El paro baja más en Alcalá que la media de la Comunidad de Madrid y el descenso se nota en el Corredor

Las cifras del paro siguen siendo positivas en el Corredor y, particularmente, en Alcalá, donde 2006 se ha cerrado con un 5%. El paro bajó en las poblaciones del Corredor, excepto Daganzo, Torres y Villalbilla, donde se mantuvo. Este descenso progresivo no ha resultado aislado en el último año, sino que viene formando parte de la tendencia ya constatada en 2005 con una bajada del 3,2% en Alcalá de los desempleados. Los buenos datos de descenso del 3,8% del paro con que ha cerrado 2006 en todo el país, según el ministro de Trabajo, Jesús Caldera, han contagiado el panorama madrileño y, concretamente, el complutense. También el paro femenino ha mejorado, aunque menos. EDITORIAL Y PÁG. 5

SANDRA SANTIAGO

Los animales se acercaron a San Antón

Conejos de angora, urones, caballos, perros, gatos, hamsters, canarios, tortugas, animales acuáticos, terrestres, aves...todos ellos se reunieron el domingo por la mañana en la calle Mayor, frente al Hospitalillo de Antezana para recibir la bendición de San Antón, patrón de los animales, como ya es tradición en toda España desde hace muchos años. PÁG. 8

Avena loca

Dragó

Es una pena que Telemadrid dilapide el capital intransferible y genial de Fernando Sánchez Dragó presentando *Diario de la Noche*, con esas audiencias, cuando habría que abrirlo en canal –vivo incluso, no podemos esperar– para que los científicos descubran cómo se puede ser tan egocéntrico y no hacerse *cacotas* delante de la cámara cada vez que se enciende el pitorrito rojo. Como seguidor de su casi siempre interesante programa literario estoy contando las horas que quedan para que Fernando –que sorprende en todo menos en eso– deslice su mano izquierda bajo la mesa y, *tachán-tachán*, sacará su último –o penúltimo– libro. Criaturjta. Calamar. No es de derechas, sino que está de vuelta de todo, dice. Bienvenido a su casa, pues. *Dómine Cabra*

GOOGLE DARÁ ACCESO GRATIS A 600.000 HABITANTES

San Francisco, la gran urbe con Internet sin cables

Para todos. Internet en el ambiente. Conexión al aire libre, en cualquier calle de la ciudad. Es el último proyecto de Google: dotar de *wifi* gratis a 700.000 habitantes de la ciudad californiana de San Francisco. Otra empresa, Earthlink, ofrecerá mayor velocidad a unos 18 euros al mes. La red inalámbrica tiene como meta llegar a los portátiles, ordenadores o teléfonos móviles, desde el distrito financiero hasta los vecindarios de bajas rentas.

Google asegura que facilitará a los usuarios el acceso a información local y personalizada: la previsión del tiempo, noticias de sus medios favoritos, Además, afirma que ofrecerá publicidad en función de la localización específica de cada usuario, lo que permitirá a los negocios y comercios de la zona anunciarse a un coste reducido. PÁGINA 33

Boomerang golea por 8-0 a Lobelle

PÁGS. 17 a 20

Más disturbios en Alcorcón | 11 |
Decenas de jóvenes arrojan piedras a los policías y queman contenedores

Más refuerzos, más violencia | 15 |
La peor sangría en Irak desde 2003 llega con los refuerzos enviados por Bush

Garbanzos para Castilla-León | 35 |
Legendario cocido madrileño en el centro Castellano-Leonés

El notario más veterano se despide | 39 |

BPM Cardenal Cisneros

EL BLOG DE LOS DEBATES

www.diariodealcala.blogspot.com

¿Le parece bien crear un 'Gran Henares' como ha propuesto Simancas en el Foro Cisneros?

Harto dijo...
Como todo tiene pros y contras, a mí no es una idea que me emocione, pero parece que el futuro va por ahí, no hay más que ver las grandes coronas metropolitanas de EEUU, sería cuestión de estudiarlo, debatirlo y llegar a un consenso entre los municipios incluidos en ella, bien llevado puede ser positivo, sobre todo con una buena política de transporte público, zonas verdes, optimización de recursos, etc.

Rousseau dijo...
Ciertamente me parece una propuesta interesante y toda una apuesta.

Vecino dijo...
Alcalá tiene que seguir su camino, porque no tiene nada que ver con los pueblos de Madrid que hay al este del Torote. Alcalá capital.

Tirso dijo...
Me parece toda una apuesta por el Corredor y, especialmente por Alcalá, como capital de la zona. Negar la cada vez mayor relación de Alcalá con los municipios de su entorno no sólo denota ceguera, sino que realmente perjudica a los alcalaínos. Si de verdad queremos que Alcalá sea un referente de la zona tenemos que coger el toro por los cuernos y ponernos a la cabeza de toda nuestra zona, porque sino jamás conseguiremos ser ningún referente a nivel regional y, aún menos, nacional. Tratar conjuntamente las cuestiones de carreteras y movilidad, transporte, paliar el fracaso escolar, lograr que los servivios sanitarios no estén colapsados, crecimiento urbanístico, tratamiento de residuos... de forma conjunta mejoraría muchísimo la vida de los alcalaínos y de todos los municipios de nuestro entorno.

Albardín dijo...
Ante una propuesta tan ambiciosa, cualquiera puede estar de acuerdo en que sea ejecutada. Ahora bien,todo proyecto de este calibre debe ser consensuado por todos los gestores de cada sector urbano: urbanismo, medio ambiente, calidad de vida, trabajo, etc... Por mi parte, respecto al estudio de los factores ambientales, para llevar a cabo esta idea creo que debe tener en cuenta la internalización de los mismos con la finalidad de que nuestra identidad como comarca no se vea mermada en este aspecto. Acaba de publicarse el Atlas de Medio Ambiente de la Comunidad, y como puede verse, esta comarca está incluida en la cuadrícula H12 presentando en su territorio el mayor número de especies de fauna, catalogada como amenazada, de toda la CAM. El Ayuntamiento de Alcalá ya lo sabía, pues le presentamos los informes de fauna desde Albardín y hasta ahora, da la sensación de que este tema no ha sido tenido en cuenta en sus criterios urbanísticos. Véase el caso de la protección del *Cernícalo primilla*, así como la gestión de las cigüeñas de Alcalá, ambas incluidas en el catálogo, permitiendo, por ejemplo, en esta última especie la inutilización de un nido de la Plaza de Bernardas por la ubicación de bombillas para la festividad navideña. A ello hay que sumar la mala gestión de los espacios naturales como El Encín, la Isla del Colegio, Los Cerros, el Henares, el Torote, etc. Alcalá es un patrimonio natural y hay que defenderlo. Espero que este Gran Henares tenga en cuenta estos principios.

Alcandum dijo...
Es una propuesta que pretende hacer una nueva superbarriada de Madrid, del Corredor. Evidentemente la ciudad que es más proclive al voto popular será completamente ninguneada en favor de Torrejón o San Fernando. Creo que es más positiva la idea de Aguirre de crear una provincia con capital Alcalá, primero haciendo la nueva circunscripción electoral del Henares, a la que se ha opuesto el PSOE de Simancas, como paso previo para hacer esa *comarca*. Luego el tiempo dirá.

LA IMAGEN

Grecia regresa al pasado

Devotos de los dioses griegos realizan una ceremonia en el templo del Olimpo de Zeus en el centro de Atenas. Esta es la primera vez que un grupo de creyentes de los dioses griegos consigue una autorización para celebrar una ceremonia en un templo de la antigua Grecia 1.500 años después. Para muchos es una muestra de que Grecia sigue siendo la cuna de la civilización europea.

CARTAS DE LOS LECTORES

Correo: opinion@diariodealcala.es / Fax: 91 889 51 15

DIARIO DE ALCALÁ se reserva el derecho de publicar las colaboraciones, resumirlas o extractarlas. Las cartas deben ir firmadas con nombre y apellidos, DNI y dirección.

Alarmante intolerancia

Nuestro ministro Moratinos, Dios le bendiga, tiene un curioso concepto de la diplomacia. Se supone que la diplomacia es el oficio de representar y defender los intereses de un Estado con respecto a otro, u otros estados. Así pues, nuestro ministro Moratinos, a quien Dios guarde, tiene por delante la tarea de velar y defender los intereses del común de los españoles, el Estado Español, la Nación, o Este País, como se dice ahora. Sin embargo, nuestro Talleyrand de bolsillo todavía no ha encontrado tiempo ni oportunidad de hacerlo.

Nuestro ministro Moratinos, larga vida a él, es hombre que busca nuevos espacios para la diplomacia. Hombre de horizontes abiertos, debe considerar que defender los intereses patrios es cosa antigua y desfasada, algo cateto y vulgar, objeto por debajo de su nivel. Debe ser por ello que se dedica a promover quimeras en plan paz mundial. Y en tan vasto intento propone una cumbre internacional que trate sobre la "alarmante intolerancia hacia el mundo musulmán". Extraordinario proyecto, fabuloso objetivo y descomunal propósito. A tal fin ha elegido a Córdoba como sede. La cuestión es que, hoy por hoy, la única cultura intolerante que conocemos es la musulmana: no distingue, no puede, entre ley coránica y ley civil y, por tanto, sólo admite teocracias; no existen en ella hombres libres ni ciudadanos, sólo creyentes; la mujer vale la mitad que un hombre, se le secciona el clítoris para que no pueda sentir placer; se la lapida en adulterio, al hombre no; se corta la mano derecha al ladrón, porque con la otra se limpia el antifonario; los verdaderos creyentes no pueden integrarse en la sociedad occidental por pecaminosa; en sus países no se permite otro culto, incluso se persigue. Y más, mucho más. Todo el mundo lo sabe.

¿De qué intolerancia hablamos? ¿Por qué meter a Córdoba en todo este lío? No tengo nada contra la "Alianza de civilizaciones" si eso fuera posible. Estoy a favor del diálogo entre culturas cuando haya reciprocidad. Moratinos sería un gran diplomático si promoviera esto en cualquier ciudad de Irán, Arabia Saudí o Sudán. Para eso hay que tener mucho cuajo político y ya se ve que no es el caso. Lo fácil es montar el tinglado en Córdoba, aunque la ponga en una encrucijada que la perjudica. Pero a él ¿Qué más le da? Que Dios guarde a Moratinos. Pero en un lugar donde no haga daño.

▸ Ana Llamas Morales

LA GARGANTA DIGITAL

Un chivatazo sin aclarar

El ministro del Interior tuvo que reconocer errores de "coordinación", en virtud de los cuales no había un seguimiento de los miembros de las organizaciones juveniles de ETA a quienes el Tribunal Supremo aumentó la pena por considerarles miembros de una banda terrorista. Con todo, Alfredo Pérez Rubalcaba anunció su detención para las próximas "horas, o días". De las 23 personas que esperan el arresto, sólo 4 están ya en prisión, aunque por otras causas. Pero mientras esas operaciones policiales se producen, el foco de atención se dirige ahora hacia otra cuestión: ¿ha podido haber una filtración que avisara a los proetarras del sentido de la sentencia del Supremo, posibilitando su fuga? Recordemos que todavía hay un "chivatazo" sin aclarar, el que el pasado 4 de mayo permitió al jefe de extorsión de ETA, Joseba Elosua, evitar su detención en la operación contra la red de chantaje tejida en torno al bar Faisán, de Irún, del que es propietario: operación que implicó la detención del dirigente del PNV Gorka Agirre. De ese "chivatazo" apenas ha vuelto a tenerse datos.

El Semanal Digital

El ojo que ve todo Madrid

De camino al trabajo son muchos quienes ya se han topado con él. Su nombre es Gregory Grisham, nacido en Missisipi y se muestra o mejor dicho se manifiesta, con varias pancartas en medio de uno de los puntos más transitados de la capital. Así, con su rostro oculto por *El ojo que todo lo ve* pasea por la Castellana para reivindicar "el despetar de la sociedad"

"No quiero ofender a nadie", así empieza su conversación con Reportero Digital Madrid. Lleva 20 años en España y en un perfecto catellano manifiesta sus inquietudes y los motivos que le impulsan a aparecer con tal atuendo y provisto de pancartas llenas de reivindicaciones. Estamos a punto de empezar una III " Guerra Mundial y ello me obliga a trabajar con la ironía debido al ambiente de hipocresía en el vivimos". Asegura que estamos manipulados, monopolizados entre el capitalismo - el comunismo, la izquierda- la derecha...Nos preocupamos por lo que pasa en la tele y obviamos lo importante. **Periodista Digital**

Sánchez Dragó se estrena hoy

El periodista y escritor, Fernando Sánchez Drago se estrena hoy en el informativo nocturno de Telemadrid *Diario de la noche*. A sus 70 años (aunque aparente escasamente el medio siglo) afronta este nuevo reto personal con vitalidad y fuerza renovadas. La noticia saltó a la prensa el día 28 de diciembre. Muchos creyeron que se trataba de la gran inocentada del año. Lejos de ser una broma el periodista se lanzó al plató de Diario de la noche para anunciar a los telespectadores de Telemadrid su incorporación desde este mismo lunes. "No me fallen"- dice Dragó con camisa y corbata sólo ante la cámara.Este histórico acontecimiento televisivo llega en el momento de más crispación política y mediática.

Electroduende

CENTRO MUNICIPAL DE DOCUMENTACIÓN ALCALÁ DE HENARES

Diario de Alcalá
PRIMER DIARIO LOCAL DE LA COMUNIDAD DE MADRID
Grupo Prensa Universal
PRESIDENTE CONSEJERO DELEGADO. Julio R. Naranjo
Consejera Directora General. Pilar Jiménez. **Consejeros.** Jesús Calvo y Manuel Herráiz.
Director de Publicaciones. Javier de Antonio • **Director de Gestión Corporativa.** Jesús Callete
DIRECTOR. Antonio R. Naranjo
Subdirectora. Sonia Romero
Redactor jefe de Política y Región. Xavier Colás
Redactor jefe de Organización y Cierre. Andrés Bartolomé
Redactor jefe de Revista. Pedro P. Hinojos
Redactor jefe de Publicaciones. Javier Carrasco
Jefe de Deportes. Óscar Sáez
Jefa de Revista. Cristina Martínez
Redacción y colaboradores. Ángeles Torres, Ismael Labrador, Desirée Santos, Rubén M. Sardinero, Yolanda Borrad, Bettina Bagüeria, Diana Dragoi, Borja Montero y Alicia Martín.
Fotografía. Iván Espinola, Javier Cardoneta y Sandra Santiago.
Diseño y Maquetación. Fernando Pérez y Maribel Felipe
Consejeros de Dirección. Emilio Pacios y Alberto Prieto
Jefe de Administración. Roberto Tevar
Jefa de Publicidad. Blanca Ruiz
Publicidad. Fernando López, Baltasar Viudez y Myriam Helena Duarte.
Edita: Grupo Prensa Universal S.L.
Depósito legal: AV-183-1992
Redacción, administración y publicidad: Plaza de Navarra, 3 (28804 Alcalá de Henares)
Secretaría. Mónica Couso y Marta García
Teléfonos: 91 889 41 62 • 91 889 42 35
Móvil: 606 330 959
Fax: 91 889 51 15
Correos electrónicos: redaccion@diariodealcala.es publicidad@diariodealcala.es

EDITORIALES

FOTOTECA

Avance en el empleo

Alcalá ha empezado el año con un buen dato, el descenso de cinco puntos del paro. El dato coloca a la ciudad complutense en mejor posición que la media de la Comunidad de Madrid, una región ya de por sí pujante y muy competitiva. Lo importante no es sólo que en dos años mil mujeres hayan salido de las listas del desempleo, sino que todo ello es muestra del dinamismo de la economía, favorecida últimamente por los buenos vientos globales. España lleva ya casi 13 años de crecimiento ininterrumpido gracias al dinero barato y a la inmigración creciente, un fenómeno con frecuencia acusado de males que ha venido a solucionar precisamente, como los datos han confirmado a posteriori. De hecho, sin ello no se hubiese podido compensar el choque negativo del alza del petróleo y de otras materias primas y la mayor competencia internacional, un terreno donde nuestro país no sale siempre bien parado. Sin embargo, los datos del paro no pueden ocultar lo que algunos economistas han dicho recientemente: que el actual crecimiento es desequilibrado y poco diversificado por el peso excesivo del sector de la construcción. En Alcalá ello es perceptible, y en el sector de la inmigración podría tener una incidencia muy aguda si la burbuja inmobiliaria sigue desinflándose gradualmente. Como contrastan los expertos inmobiliarios de la ciudad, los precios de los pisos siguen creciendo más lentamente y finalmente pueden acabar cayendo.

> "Para conservar lo logrado en materia de empleo conviene la inversión de las en I+D y en nuevas tecnologías"

Si además el número de viviendas iniciadas empezase a caer, traería consigo una caída de la creación de empleo en construcción de nuevos barrios y quizá la temida alza del paro, especialmente en una ciudad en la que el sector servicios y la investigación todavía no ha llegado todo lo lejos que debería.

El presidente Zapatero ya ha prometido que la tasa de paro en España se situará "claramente por debajo del 8%" en 2007 con la creación de 600.000 empleos. Pero hace falta que se trate de un empleo seguro para la economía y también para el trabajador, que ahora puede perderlo en cualquier momento y que afronta con demasiada riesgos de siniestrabilidad que parecen de otra época. Para conservar lo logrado en materia de empleo en Alcalá merece la pena incentivar en mayor medida la inversión en mejorar la calidad de la educación y la formación y, de otro, la inversión de las administraciones en I+D y las nuevas tecnologías.

Fiestas regionales

Las casas regionales, grandes animadoras de la vida social alcalaína, han recuperado el pulso este fin de semana tras el parón navideño. El Centro Castellano-Leonés ha celebrado en El Juncal una cita ya clásica todos los comienzos de año: reunirse en torno a un gran cocido; y la Asociación Galega ha organizado un estupenda velada musical en la Capilla de San Ildefonso con la Coral Polifónica de Ponteareas. Gastronomía y folclore son dos de las aportaciones típicas de las casas regionales a la agenda de ocio de la ciudad. Y en las próximas semanas se irán sumando nuevas convocatorias, como la fiesta castellana de las Águedas o las semanas culturales de distintos centros. Citas todas que ya no son sólo el punto de encuentro para los alcalaínos nostálgicos de sus respectivas tierras de origen; sino que son las excusas cada vez más celebradas y esperadas para una creciente participación de complutenses cualquiera que sean sus raíces nacionales o extranjeras. Bienvenida sea, por tanto, la nueva 'temporada' de actividades de las casas regionales. Y ojalá que vayan a más.

El grifo de Putin

Después de un arranque de enero en el que la Unión Europea ha contenido la respiración esperando que los problemas con el gas y el petróleo entre Rusia y sus vecinos no salpicase el bienestar europeo, Alemania y Rusia despejaron de nubarriones el horizonte. El presidente ruso, Vladimir Putin, y la canciller alemana, Angela Merkel, cuyo país ostenta este semestre la presidencia de la Unión Europea, confirmaron la afinidad de enfoques energéticos. Europa no podía sino comprender y aceptar el propósito de Rusia de pasar a relaciones de mercado con todos sus socios. Porque esta vez las disputas no han sido con alguien desobediente a Moscú, sino con la dócil Bielorrusia. Otro cantar es la independencia de Kosovo, que Putin no puede apoyar porque sabe que servirá de precedente para similar actitud respecto a las regiones separatistas en el espacio de la antigua URSS. Rusia pretende hacer creer de que esta solución de dar a la mayoría albanesa lo que pide no conviene a la UE, que también tiene problemas centrífugos. Pero su compadreo con Serbia reluce desde el fondo de la discusión.

PROTAGONISTAS

DIEGO LUZÓN
CATEDRÁTICO DE DERECHO PENAL

Este genio de las leyes españolas pronunción el pasado viernes una conferencia sobre libertad de información y derecho a la intimidad, uno de los temas en auge desde que llegó a España el boom de la 'prensa rosa'.

MIGUEL SEBASTIÁN
CANDIDATO A ALCALDE DE MADRID

El candidato a la Alcaldía de Madrid por el PSOE disparó ayer sus dardos contra el actual regidor, sobre todo a cuenta de la deuda y su estilo de gobernar. Sebastián sabe que para estar en los medios no puede dar tregua a su contrincante.

ALBERTO FUERTES
NOTARIO

Es uno de los hombre ilustres de nuestra ciudad. Notario de profesión desde hace más de 45 años, ya ha decidido que es el momento de dejarlo, a los 70 años se retira y toda su gente le acompañó en una cena de despedida.

GABRIEL
JUGADOR DE INTERVIÚ

Gabriel fue el mejor jugador de Boomerang ante Lobelle. Marcó tres goles, dio alguna asistencia de gol y fue una pesadilla para el conjunto gallego. Interviú ganó 8-0 y ya está en la fase final de la Copa de España.

CONFIDENCIALES Y PICOTAZOS

Siempre Luzón

Era viernes por la tarde, con la ciudad ya pensando en el fin de semana, pero el ex decano de Derecho, Diego Luzón Peña, no podía imaginar que la conferencia que iba a dar en la Cisneriana a una hora tan inconveniente iba a atraer a tanta gente. Llenó la Sala de Conferencias Internacionales. Llegó con el tiempo justo, sin tener en cuenta que los medios le aguardaban en la entrada. Hasta la tele recogió sus palabras. Luzón, siempre Luzón.

El otro Llongueras

Todos esperaban a Alex Vidal-Quadras, ex presidente del PP Catalán, en el restaurante La Hacienda. Era el invitado de honor a la despedida de Alberto Fuertes como notario de la ciudad. Aunque el político catalán es ahora vicepresidente del Parlamento Europeo, para muchos es más recordado por su afonía crónica. "¡Sí, el que habla como Llongueras!" lo identificó una asistente. Ambos lo llevan con humor.

BABIANO

BPM Cardenal Cisneros

LA PENÚLTIMA PALABRA

Gerardo Azañedo

Verborrea

Es indiscutible que toda persona tiene el derecho de intentar superarse, así como el deber de explotar todas sus capacidades para hacer la vida más fácil a todos los que le rodean y por ende la suya misma, pero todo ello debe estar impregnado de unos principios basados en la disciplina y el orden, en el respeto y la verdad, en el esfuerzo y la constancia, ya que estos deben ser los ejes que determinen la credibilidad de las acciones. Nuestro Jefe de Gobierno también tiene derecho, es más, la obligación de intentar solucionar los problemas que aquejan a los españoles, para eso fue elegido, olvidando las circunstancias que rodearon su elección, aunque tengamos presente lo ocurrido en aquellas fechas. Por lo tanto, defiendo, corroboro y apoyo la tesis de la necesidad de acabar con ETA, participo de la búsqueda de la Libertad, y participo de buscar las cauces adecuados para conseguirlo, hasta aquí mi apoyo.

Esta búsqueda -que tiene riesgos- no se puede realizar desde el oscurantismo, y con socios que no respetan la constitución y el ordenamiento jurídico que nos hemos dado, no se puede realizar desde la soberbia, pensando que es el "enviado". Tampoco desde la utopía y la credibilidad que puedan dar unos comunicados de la banda, ni desde la pose de pensar que los demás se confundieron y la enseñanza recibida no sirve para nada, ni, menos aún, desde el triunfalismo, llegando incluso a confundir terroristas con víctimas o actos criminales con accidentes.

Sr. Presidente de Gobierno y Sr. Ministro del Interior: efectivamente es necesario tener un Gobierno que no nos mienta, "pásalo". Sr. Pepe Blanco, efectivamente: queremos saber, "pásalo". Esta podría ser la respuesta que los ciudadanos que nos autodenominamos de a pie tendríamos que exigir en justa correspondencia a lo realizado en otros momentos por los que ahora piden lealtad. No creo que sea necesario incidir en la masacre que ETA estaba dispuesta a realizar y que consumó tristemente estas navidades pasadas, lo peor es que se produjeron desde la ignorancia más intolerable de un gobierno, que días antes se pavoneaba de lo listos y eficaces que eran, añadiendo que, en comparación con las navidades pasadas con otros gobiernos "aquellas habían sido más tristes". Queremos un Gobierno que nos ofrezca credibilidad, que se olvide de las palabras huecas, que no hable solamente para la galería, que se empeñe en la desaparición de cualquier vestigio de terrorismo y de crimen organizado pero no desde la estrategia de los votos. Que presente alternativas creíbles y no ponga en duda el Estado de Derecho, aplicando la Justicia sin adaptaciones, y con la dignidad de un Estado democrático.

El pasado día 13 en el Congreso tuvo lugar un debate parlamentario solicitado por la oposición -el PP- para que el Presidente, que lleva directamente la responsabilidad del "proceso de paz", explicara la marcha del mismo, las causas que habían llevado a ETA a poner fin -o interrumpir- su "tregua permanente" y cuál iba a ser su política antiterrorista a partir del atentado. Estas eran las razones de la petición, si bien el Presidente la utilizó para reconocer lo que nadie le pedía, por evidente, que se equivocó en su optimista declaración del 29 de diciembre, en vez de reconocer que el "proceso" había sido el error y de explicar, o dar a entender cuál va a ser su línea política a partir de ahora para enmendarlo. Pero además aprovechó para girarlo hacia un camino distinto con dos objetivos programados, aunque aparentemente se expusieran otros:

a/ Señalar como culpable de todo lo ocurrido directa o indirectamente a la oposición y b/ La oposición que en este país es únicamente el PP, que se ha quedado sólo en sus propuestas en el parlamento y mientras, el Gobierno se siente apoyado por el resto de los grupos, llegando incluso a no admitir las propuestas e iniciativas del PP. Esto me recuerda lo que también sucedió cuando se solicitaba la presencia de algunas personas en la Comisión del 14M.

En el primer caso, la oposición sólo puede ser culpada de haber avisado al Gobierno de que "con una banda de asesinos no se puede dialogar y menos si conservan las pistolas", de que "no se estaban cumpliendo los acuerdos firmados sobre la lucha antiterrorista", que "existía extorsión, violencia callejera, exaltación terrorista, robos de armas, etc." Pero todo se justificaba mirando para otro lado o bien comparándolo con otros procesos llevados a cabo por otros presidentes. Lo que significa que las enseñanzas de otros momentos no sirven para nada a algunos, que paradójicamente son los que reivindican la memoria histórica: ¿Para qué sirve la historia si no es para aprender de ella?

Respecto al segundo punto, y sin tener en cuenta las formas aunque estas sean importantes, yendo al contenido, la frase importante para el Gobierno y que le debería hacer pensar es cuando el Sr. Rajoy dice "cuando haya que apretar los dientes él estará con el Gobierno". Es decir, cuando se acabe la farsa de la unidad de "todos contra el PP", basada no en el deseo de que España siga siendo un estado de derecho, ni en el deseo de la "derrota" de ETA, sino en aprovechar el desarrollo de las distintas convivencias como el independentismo, la autodeterminación, los hechos diferenciales, pues bien: partidos cuyos dirigentes hacen estas valoraciones son los que abogan por un gran consenso donde quepan todos. Grotesca escaramuza para evitar que el PP esté presente y más grotesco es pensar que los españoles no sabemos discernir olvidándose que lo que queremos es eficacia y no sólo estrategias para conservar el poder.

Hace un tiempo los grandes valedores para el Gobierno eran ERC, pasado un tiempo CiU, luego Batasuna, (recordemos, situar a Otegi como hombre paz). Nuevamente ERC para conseguir el Tripartito, sin olvidar al BNG para formar un gobierno de "progreso" en Galicia. Ahora se alternarán los piropos entre el PNV y Batasuna, a éstos dándoles más "oxígeno" y a los nacionalistas del PNV sin haber renunciado a sus reivindicaciones, atentatorias a la unidad de España. Ya se va diciendo que han cambiado de estrategia, tanto en las formas como en el contenido, nueva falacia. La razón es que no se fían de CiU y ante la posibilidad de un adelanto de elecciones, depende de las Municipales, contar con el voto del PNV.

No es complicado extraer conclusiones pero existen actitudes que ponen en tela de juicio la democracia, y lo que parecen éditos en la "verborrea" diaria no suelen serlo cuando se usa el sentido común. Parecemos distraídos e incluso algo indiferentes pero sabemos que porque una mentira se repita muchas veces no se convierte en verdad y una cosa es predicar y otra dar trigo.

LA PLAZA

Marcelino Sant Macía

La diferencia

El lunes pasado nos visitó invitado por el Foro Cisneros de DIARIO DE ALCALÁ, Rafael Simancas, representante del principal partido de la oposición en la Comunidad de Madrid que nos habló de las líneas maestras de lo que será el programa del PSOE para la próxima campaña electoral. Naturalmente, tanto en la explicación del programa como en la respuesta a las preguntas que le hicieron llegar algunos de los presentes al acto, hizo críticas al Gobierno de Esperanza Aguirre por cómo hace lo que hace, y también por lo que no hace. Durante la exposición del Secretario General de la FSM, la representación del Gobierno local encabezada por Bartolomé González escuchó atenta y con toda corrección al adversario político, que por otro lado también estaba siendo absolutamente elegante en las críticas que estaba haciendo al Gobierno del PP de la CAM: el día anterior en varias ciudades españolas se llevaron a cabo manifestaciones contra el terrorismo. En la de Madrid nos juntamos un número importante de ciudadanos, ciudadanos nada uniformados en ningún sentido; se palpaba que no había más aglutinante general que el rechazo al terrorismo. Algunos eslóganes de adhesión al presidente; otros sobre la no presencia de Gallardón, de Esperanza Aguirre y también hubo quien se acordó de los obispos, más algún grito contra Telemadrid. En definitiva una manifestación tranquila, sin histerismos ni gritos desaforados. A diferencia de otras manifestaciones que sí contaron con el apoyo del PP, en la del sábado día 13 no acudieron "cantaores" del *Cara al sol* ni se vieron banderas preconstitucionales, ni banderas sin el pollo pero convertidas en trapos pintados al ser rotuladas con consignas llamando asesino al Presidente, insultando a su abuelo y a su madre. Es evidente que el primer partido de la oposición no es responsable del comportamiento de este personal tan tarasca, mas dicho esto, no sé como consiente la alta dirección del PP caminar revuelta y mezclada con estos energúmenos.

La manifestación del sábado me dejó un buen sabor sobre todo por el comportamiento cívico de los que a ella acudimos, y el lunes en la conferencia del Foro Cisneros se produjo otra demostración de saber estar al llevar la discrepancia política por los cauces que corresponden. De modo que cuando el reloj dio las cuatro de la tarde y me dispuse a escuchar por radio el debate en el Congreso, estaba en la mejor de las disposiciones, y así continué hasta que Mariano Rajoy tomó el uso de la palabra, o casi mejor dicho, el uso de la palabrota. Pensaba en el acto de la mañana y me preguntaba cómo era posible aquello; pero es que claro: los papeles estaban cambiados, mientras en el de la mañana el PP presente representaba al Gobierno y el PSOE a la oposición, por la tarde la oposición era el PP y esta es una posición que a la derecha española se le hace indigerible, le lleva a la histeria. Arremeten contra el Ejecutivo con lo que sea aunque sea algo tan delicado como el problema del terrorismo que nunca nadie hasta ahora lo había empleado con fines electoralistas.

Rajoy le dijo a Zapatero que llegado a una situación de descalabro total; de estar absolutamente vencido sin nada ni nadie en quien apoyarse, él, Rajoy, sería su tabla de salvación. Yo me pongo en el lugar de Zapatero y si Rajoy fuera la única tabla de salvación a la que asirme, me comería un helado con barbitúricos como ha hecho Madeleine, la ciudadana francesa que hace unos días optó por morir con dignidad.

A MIS ASUNTOS

Soledad Yelo

¿Votamos negativo?

El espectáculo político nacional de las últimas semanas había desencadenado una sensación muy desagradable entre sus amigos. Se tambaleaban los cimientos democráticos por los que tanto habían luchado. Porque la mayoría de ellos eran de los que podían decir que, de verdad, corrieron delante de los caballos de los grises cuando las fuerzas del orden estaban al servicio de la represión y la falta de libertades. Ahora son muchos, casi todos, los que se apuntan al carro vencedor de la democracia pero ellos sabían que en los 70 estaban muy solos, que eran raros, desestabilizadores y locos revolucionarios. Y seguían igual, aunque mayores, estabilizados y no podían correr tanto. Iban a todas las manifestaciones convocadas en defensa de los derechos en los que tanto creían; sabían que no hacía falta quedar; que se iban a encontrar; que salvo imponderables, su sitio estaba donde se atisbaba la falta de libertad. Pero ahora estaban desconcertados. Como cuando el partido, el suyo y el de los demás, cuestionaba el qué hacer, después de un análisis político que siempre se demostró acertado; y el problema era qué podían hacer para que las cosas cambiaran. Desde luego, no habían soñado llegar a esto, eran conscientes de que aquellos esfuerzos, las detenciones, algunas palizas y tanta lucha no había dado los resultados deseados, pero vivían con libertad, en democracia algo más que formal; y podían votar. Lo habían hecho siempre como militantes de una idea común de progreso, sin faltar a una sola convocatoria. Sin embargo, ahora dudaban. Habían ejercido el voto en blanco; entendían la abstención que no sabían hacer; y analizaban que el fenómeno de la cada vez más reducida participación política de los ciudadanos era la respuesta clara a un juego de partidos que desvirtuaba la democracia. Sin embargo seguirían votando.

De pronto alguien lo dijo: "hay que exigir el voto negativo a un partido en los comicios generales". ¿ Qué era eso? Le contestaron. Ellos sabían cuándo decir No a una pregunta en contra de sus ideales, aunque esto parecía otra cosa. Era votar en contra de que un partido pudiera gobernar, no apoyar a otro; era bloquear la opción de gobierno de aquellos que lograrían que la democracia conseguida se fuera al traste. Era ejercer la libertad negativa, una vuelta de tuerca ideológica difícil de asumir. Era algo así como decirle a alguien que no sabías qué hacer pero que tenías claro que querías que él No hiciera nada. Era como la manifestación de ese sentimiento tan humano y certero por el que no sabes lo que quieres pero tienes muy claro lo que No quieres; y eso, lo sabe todo el mundo, es una verdad que no falla: no hagas lo que no quieras, siempre te saldrá mal.

Se quedaron perplejos. Había que pensarlo más aunque existía mucha literatura política al respecto. Habría que investigar. Quizás si el juego político admitiera esa opción las cosas podrían cambiar. Todos serían más cautelosos ante un veto ciudadano de millones diciéndoles que no los querían. Se había ponderado mucho el significado de la creciente y alarmante abstención, del voto blanco como respuesta activa a unas prácticas políticas de espaldas al pueblo, que dirían las Cándidas. Pero esto iba más allá ¿ Porqué no? ¿Y si les votamos para que se vayan del hemiciclo? Se podía pensar.

EDUCACIÓN
...Refuerzo a los centros
El Gobierno regional reforzará los centros calificados de 'prioritarios' que tiene en la Comunidad, uno de ellos en Alcalá
PÁGINA 6

ANIMALES
...Ladridos a San Antón
Caballos, perros, loros, ratones... todos acudieron a recibir la bendición de San Antón, patrón de los animales
PÁGINAS 8 Y 9

CENTRO MUNICIPAL DE DOCUMENTACIÓN ALCALÁ DE HENARES

Alcalá cierra 2006 con un cinco por ciento menos de desempleados

FOTOTECA

Baja más que en la CAM, mientras que el descenso se deja notar en todo el Corredor

R.M.S. / Á.T. ■ ALCALÁ

Los datos del paro siguen siendo positivos en el Corredor y, particularmente, en Alcalá, donde 2006 se ha cerrado con un 5%. El desempleo femenino sigue siendo superior, con más de 5.000 paradas frente a los poco más de 3.000 hombres sin empleo. El paro bajó en las poblaciones del Corredor, excepto Daganzo, Torres y Villalbilla, donde se mantuvo.

Los buenos datos de descenso del 3,8% del desempleo con que ha cerrado 2006 en todo el país, según manifestó el ministro de Trabajo, Jesús Caldera, han contagiado el panorama madrileño y, concretamente, el complutense. El año se cerró en Alcalá con 8.204 personas en busca de empleo, lo que ha supuesto un descenso del 5% a lo largo de 2006, dato sensiblemente mayor que la media regional (-2,1%), según los datos de la Consejería de Empleo.

Este descenso progresivo no ha resultado aislado en el último año, sino que viene formando parte de la tendencia ya constatada en 2005 con una bajada del 3,2% en Alcalá de los desempleados.

La lectura de las cifras ofrece también un balance de año bueno para la población femenina. Sigue suponiendo más del 62% del total, pero también es cierto que en los dos últimos años han sido mil las mujeres que han abandonado las listas del paro, mientras que sólo la mitad de los hombres parados lo han conseguido. El ritmo de descenso en ellas ha sido el doble, tendencia que en este caso no se mantiene en el resto del país, donde el paro bajó más entre ellos.

En Alcalá hay más de mil parados de menos de 25 años y casi 3.000 con más de 45 años

En cuanto a la radiografía por edades de los 8.204 parados de la ciudad, la gran mayoría se sitúan entre 25 y 45 años. Mientras, poco más de mil trabajadores en busca de empleo son menores de 25 años, mientras que en el siempre más complicado tramo de edad laboral que supera los 45 años se encuentran 2.920 alcalaínos.

BUEN BALANCE COMARCAL. En el resto de municipios de El Corredor la situación también es positiva, tras conocerse los datos de diciembre. Si se toman como referencia las dos últimas anualidades, ningún municipio tiene ahora más parados que en enero de 2005, excepto el caso testimonial de Daganzo (con 281), donde se contabilizan sólo tres más. La cifra se mantuvo en Villalbilla (275) y Torres de Alameda (286). Bajó en los grandes municipios como Coslada (hay 3.289), Torrejón (4.668) y San Fernando (1.422). También otros municipios menores no incrementan el número de desempleados, a pesar de encontrarse en pleno proceso de explosión demográfica. Es el caso de Meco (con 395), Camarma (220) y Paracuellos del Jarama (219).

No obstante, se trata de estadísticas que no reflejan la calidad del empleo. Los sindicatos en la CAM han venido manteniendo sus críticas contra la temporalidad y han hecho su particular análisis, alegando que "la Comunidad ha perdido en 2006 una buena oportunidad" para mejorar la situación, dada la corriente nacional. En Alcalá, eso sí, el descenso ha sido mayor.

LAS OFICINAS. *Las instalaciones del Servicio de Empleo de Alcalá, en una imagen de archivo*

DIARIO DE ALCALÁ

En dos años, mil mujeres menos en el paro

■ Las mujeres siguen llevándose la peor parte en cuanto a su número de integrantes en las listas totales del paro en Alcalá, como ocurre en la región y en el resto del país. Se trata, de hecho, de una de las preocupaciones del Pacto por el Empleo de la ciudad, que integra a Ayuntamiento y agentes sociales. El *Barómetro de Empleo* alertaba hace menos de un año de que la situación de la mujer en lo laboral contaba con otras deficiencias, como que el 40% de ellas tienen en un salario inferior al de los hombres o que el 70% de los hombres no ayudan en casa, lo que supone un lastre en la conciliación laboral. Ahora, más de 5.000 alcalaínas buscan un empleo que no tienen, lo que supone el 62% del total de parados complutenses. No obstante, la situación no se ha estancado y, al menos según los datos con que ha cerrado 2006, hay lugar para el optimismo. Hay mil mujeres menos en el paro que hace dos años, una tendencia que duplica lo que ocurre con ellos (descendió en 500). Pero, de hecho, el descenso del paro desde enero de 2005 se ha hecho notar de forma progresiva y cada vez mayor. Si hace un año hablábamos de que 2005 cerraba con un descenso del 3,2% respecto del anterior, ahora se trata de un 5%, una cifra por encima del más tímido descenso en la región (2,1%) y de la de todo el país (3,8%), que el Gobierno central califica de "satisfactorios".

LAS CIFRAS

8.204
PARADOS EN ALCALÁ
Se trata de casi 1.500 menos que a comienzos de 2005, de los cuales dos tercios de la bajada corresponde a mujeres

5.105
ALCALAÍNAS EN EL PARO
A pesar de que el descenso del paro tiene un ritmo superior entre las mujeres, ellas siguen suponiendo el 62% en Alcalá

211.558
MADRILEÑOS PARADOS
Más de 200.000 personas un empleo que no tienen en la Comunidad, 24.000 menos que hace justo dos años

15%
MENOS QUE HACE DOS AÑOS
La cifra del paro en Alcalá es hoy un 15% menor que la que registraba hace dos años, con más de 9.600 desempleados

4.668
DESEMPLEADOS EN TORREJÓN
Torrejón, con aproximadamente la mitad de población que Alcalá, también tiene la mitad de parados

NOS INTERESA SU OPINIÓN
Envíe sus cartas, colaboraciones y sugerencias
Diario de Alcalá
Plaza de Navarra. 3. 28804
91 889 51 15
redaccion@diariodealcala.es

El centro prioritario de Alcalá duplica su ayuda regional

El PP recuerda todo lo que ha invertido en centros

REDACCIÓN ■ ALCALÁ

El colegio Manuel Azaña duplicará la ayuda que recibía de la Comunidad de Madrid por ser un centro prioritario. Así lo anunció este fin de semana el Gobierno regional mediante una nota. El centro es considerado necesitado de ayuda por la Consejería de Educación por las "dificultades educativas que tiene".

La Comunidad de Madrid destinará este año 11,3 millones de euros –casi el doble que en 2006– a dotar de mayores y mejores recursos humanos, materiales y de formación del profesorado a los 82 centros públicos de la región incorporados al Plan de Centro Públicos Prioritarios.

El objetivo de esta aportación es mejorar la calidad de la educación en estos centros, según el acuerdo firmado por el consejero de Educación, Luis Peral, con los responsables de 16 colegios e institutos públicos donde se pondrán en marcha medidas para mejorar la calidad de la educación.

CRÍTICAS. Por otro lado, el PP complutense ha respondido a las críticas socialistas por su política educativa. El actual gobierno municipal, recuerda el PP en una nota, ha invertido en la presente legislatura 30 millones de euros en nuevos colegios, nuevas escuelas infantiles, en la reforma y modernización de todos los centros públicos de Alcalá y en el desarrollo de actividades extraescolares y del programa *Abierto para Jugar*.

El concejal de Educación, Francisco Bernáldez ha manifestado su sorpresa por la falta de información de la que hacen gala los socialistas complutenses o, lo que es peor, de la manipulación y al engaño al que quieren someter a los ciudadanos".

Francisco Bernáldez

Luis Peral

El Partido Popular puede ofrecer realidades y datos objetivos de cómo ha mejorado la situación de los centros educativos de Alcalá de Henares", dijo. "El PP tiene un proyecto y lo ha demostrado, en tanto que el PSOE de Alcalá llega tarde como siempre", dijo el concejal. El PSOE les había acusado de no invertir lo suficiente en desde el municipio y la Comunidad.

82 centros con atención especial en Madrid

■ En total se llevará a cabo un programa individualizado, de carácter cuatrienal, pactado entre cada centro y la Consejería de Educación, según informa Efe.

Peral aseguró que el Gobierno regional no escatimará esfuerzos y destinará la financiación precisa para dar "mayores recursos y apoyo a los centros que más lo necesitan, debido a las características socioeconómicas y socioculturales de su población escolar".

Además, recordó que "se impulsará y mejorará el resultado educativo y académico de los cerca de 40.000 alumnos que estudian en los 82 centros objeto de este Plan" previsto para este año.

Los centros del resto de la Comunidad se sitúan, además de Alcalá, en Madrid, Alcorcón, Colmenar Viejo, Getafe, San Martín de la Vega, Torrejón de Ardoz, Pozuelo de Alarcón, Las Rozas y Majadahonda.

"No hay un serio compromiso con el río en Guadalajara"

El alcalde lo contrapone a la renuncia a la industria junto al río en Los Santos

R.M.S. ■ ALCALÁ

El alcalde, Bartolomé González, considera que la renuncia de Los Santos de la Humosa a instalar un polígono industrial junto al río demuestra que "hay un compromiso de los municipios de la Comunidad" con el parque fluvial, que no se corresponde con lo que ocurre con los ayuntamientos de Guadalajara.

"Hay un compromiso de los municipios de la Comunidad de Madrid, pero no es tan serio en los de Castilla-La Mancha", afirma el alcalde, en referencia a la oposición que pone Chiloeches a sumar parte de su ribera del río al proyecto comarcal de parque fluvial entre Guadalajara capital y Torrejón, como propuso el Foro del Henares y como defiende el Ayuntamiento de Alcalá.

"Ahora hemos visto que Los Santos de la Humosa se compromete", explica el regidor complutense, en referencia a la noticia publicada en este periódico en la que el alcalde del municipio vecino, Francisco Javier López, apuesta por un uso de ocio "compatible con el medio ambiente" para estos casi 3.000 metros cuadrados entre la A-2 y el Henares.

Alcalá está dirigiendo en estos momentos varios esfuerzos en materia de conservación de la margen izquierda del río, desde la reforestación en Los Cerros y el estudio que culminará en una petición de mayor protección para algunos de sus parajes, hasta liderar la propia iniciativa de reserva fluvial en toda la comarca. Para Bartolomé González, se "se verán los frutos en las próximas legislaturas".

Bartolomé González

El alcalde realizó estas declaraciones el viernes durante el acto al que asistió con el consejero de Medio Ambiente y Ordenación del Territorio, Mariano Zabía, quien aprovechó para sumar su apoyo a estas iniciativas: "Estos esfuerzos tendrán siempre la colaboración de la Consejería para proteger la ribera y Los Cerros; en eso mismo estamos ya trabajando", apostilló. Entre otras actuaciones que lleva a cabo la Comunidad, que tendrá la última palabra para aprobar una declaración de protección en Los Cerros mayor que la actual de Monte de Utilidad Pública, se encuentra la creación de un parque en el antiguo vertedero de Los Cerrros.

EN EL HOTEL KRIS ALCALÁ TRABAJAR TAMBIÉN PUEDE SER UN PLACER

Hotel ★★★
KRIS ALCALÁ
Fausto Elhuyar, 9 ■ 28806 Alcalá de Henares - MADRID

El hotel KRIS ALCALÁ, inaugurado en enero de 2006, se encuentra en la nueva zona residencial de Alcalá, con fácil acceso desde la autovía Madrid-Barcelona, en la misma calle de la estación de tren de cercanías de La Garena, próximo a diferentes centros comerciales y de negocios, así como a pocos minutos en coche del centro histórico de Alcalá. Su situación es idónea si tiene que desplazarse al Recinto Ferial Juan Carlos I IFEMA o al aeropuerto.

El hotel KRIS ALCALÁ consta de 3 plantas, con un total de 58 habitaciones y 1 Suite, todas ellas con:

- Climatización independiente en las habitaciones.
- Caja fuerte de seguridad individual gratuita y minibar.
- Acceso gratuito a Internet de banda ancha.
- Área de Internet y sistema Wi-Fi en zonas comunes, gratuito.
- Desayuno Buffet y Cafetería.
- Piscina exterior.
- Spa, con Jacuzzi, baño turco, sauna, ducha escocesa.
- Garaje privado.
- Room service.

RESERVAS 902 309 409 www.krishoteles.com

KRIS HOTELES LA ELECCIÓN CONVENIENTE

CENTRO MUNICIPAL DE DOCUMENTACIÓN ALCALÁ DE HENARES

Diego Manuel Luzón Peña

Catedrático de Derecho Penal en la Universidad de Alcalá, antiguo Decano de la Facultad de Ciencias Jurídicas y nombrado Doctor Honoris Causa por la Universidad Centroamericana en 2004 ofreció el pasado viernes una conferencia sobre el derecho a la intimidad

"Es difícil poner límites sobre qué tenemos derecho a saber"

ALICIA MARTIN ■ ALCALÁ

El pasado viernes en la Sala de Relaciones Internacionales del Colegio de San Ildefonso, el Catedrático de Derecho Internacional Diego Manuel Luzón Peña ofreció una conferencia organizada por la Asociación de Amigos de la Universidad, que contó con la asistencia de gran cantidad de personalidades del mundo académico y de la política municipal como el alcalde Bartolomé González.

El propio Peña explicó que "el tema a tratar es el derecho a la intimidad y la protección de ese derecho fundamental en nuestro ordenamiento jurídico. Protección civil desde el punto de vista de los tribunales civiles y protección penal del derecho a la intimidad frente a los ataques más graves del derecho a la intimidad: la intimidad personal, la intimidad de la palabra y de las comunicaciones y también sobre la intimidad de la imágen."

En la segunda parte de la conferencia, dado el gran auge que está teniendo en los últimos años la prensa del corazón, y las repercusiones legales que ha tenido, sobre todo desde la denuncia presentada por Carolina de Mónaco contra la prensa y su posterior admisión y sentencia favorable por parte del Tribunal de Estrasburgo habló "sobre el conflicto en el que pueden entrar esos derechos con la libertad de información que tienen todos los ciudadanos y también los profesionales de la información hoy en día que evidentemente son muchos y cada día mayores"

> "El derecho español ofrece medios suficientes para que se respete la intimidad de la gente"

En su exposición argumentó que hoy en día y sobre todo desde la llegada de la Constitución, donde se tipifica los derechos a la información y a la intimidad y su posterior desarrollo en el Código Civil y Penal "existen muchos medios para que se respete suficientemente, pero siempre hay una frontera difícil, porque no sólo por parte de los profesionales de la información sino también por parte de la opinión pública hay un interés enorme por tener conocimiento sobre aspectos de la vida, de las imágenes, y de las conversaciones de las personas públicas, de las privadas no tanto, pero sí de las públicas". Posteriormente recaló que "es muy difícil saber donde está el lugar justo para poner el límite de qué es lo que la opinión pública tiene derecho a saber y cuál es el aspecto de la vida privada de las personas que tenemos que respetar a pesar de su condición de personaje realmente público".

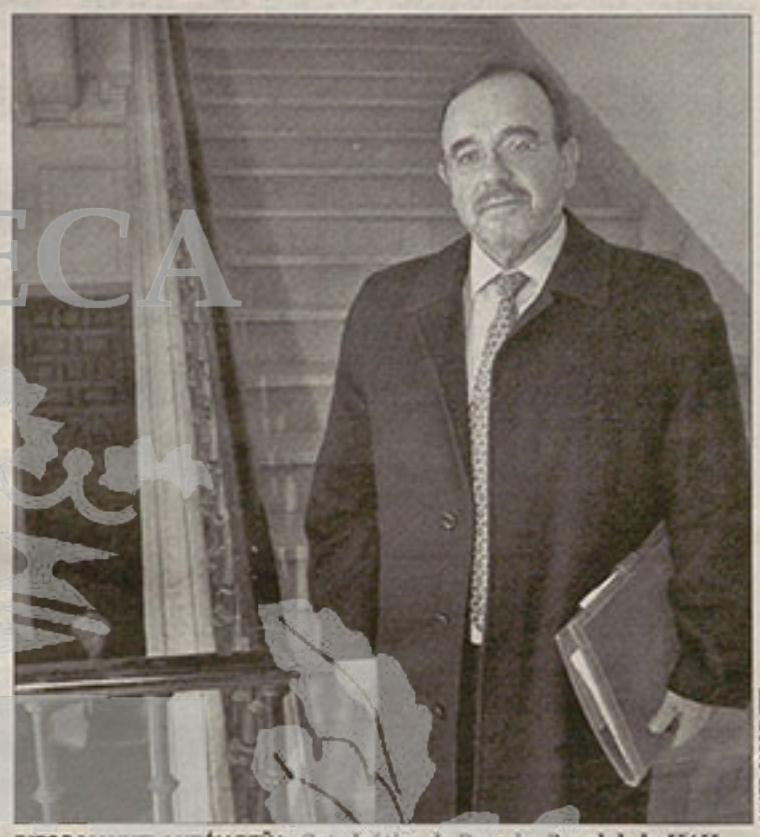

JAVIER CARDONETE

DIEGO MANUEL LUZÓN PEÑA. *Catedrático de Derecho Penal de la UAH*

Diego Luzón está considerado entre los más importantes juristas de nuestro país y ex candidato a Rector de la UAH en 2002. Su tesis doctoral es de referencia casi obligada para todos los que hablen sobre legítima defensa, ha hablado sobre la ley del menor.

FOTOTECA

BPM Cardenal Cisneros

5.500 CURSOS Y 85.000 PLAZAS

MADRID TIENE MUCHAS SALIDAS

PLAN DE FORMACIÓN PARA EL EMPLEO

Si quieres acceder a los empleos más demandados, ésta es tu oportunidad. Nuevos cursos gratuitos te esperan para darte la formación más especializada y cualificada. Si quieres encontrar trabajo o mejorar el que tienes, infórmate. Verás cuantas salidas se abren para ti. TE ESPERAMOS

Teléfono 012 - www.madrid.org - Solicita plaza en tu Oficina de Empleo.

2M La Suma de Todos

Consejería de Empleo y Mujer
Comunidad de Madrid

Unión Europea
Fondo Social Europeo

Ofrendas a San Antón

Todo tipo de animales se dieron cita el pasado domingo frente al Hospitalillo de Antezana a la espera de recibir su bendición y una medalla para que les proteja

FOTOS: SANDRA SANTIAGO

ANIMALES PARA TODOS LOS GUSTOS. *Caballos, conejos, perros, gatos... todo tipo de mascotas acudieron a la cita con San Antón, patrón de los animales, para recibir su bendición*

Procesión a cuatro patas por San Antón

» Los caballos desfilaron por la calle Mayor como cada año

» San Antón, les dió su bendición en el Hospitalillo de Antezana

» Sus dueños les dieron de comer para recuperar fuerzas y enegía

ALICIA MARTIN ■ ALCALÁ

Gatos, perros, conejos, pájaros, cobayas, caballos,... cualquier tipo de mascota puede ser bendecida por San Antón. El pasado domingo con motivo de la festividad del patrón de los animales, cientos de ellos esperaron con paciencia para ser bendecidos y sus dueños pidieron por ellos, sobre todo, mucha salud.

Tal y como manda la tradición, los alcalaínos y alcalaínas se acercaron el pasado domingo a las puertas del Hospitalillo de Antezana para pedir a San Antón, patrón de los animales, por la buena salud de sus mascotas.

"Es la primera vez que vengo y quiero pedir por él", "vengo todos los años, no falto ni uno solo", "tengo el perrito desde hace unos meses y hay que bendecirle". Esas fueron las frases más habituales entre todos los que hicieron cola durante más de una hora para que el agua del santo rozara los hocicos de sus mascotas y Luis Miguel Sanchez, Hermano Mayor de la Cofradía les regalara un pedazo de pan.

Luis Miguel explica que "hay bastante más gente que el año pasado, vamos a repartir casi 500 panecillos y yo creo que nos vamos a quedar cortos". En palabras del propio Luis Miguel, "este año hemos incluido una novedad, a cambio de la voluntad, damos a quien lo desee una medalla con el santo, para que pueda acompañar a los animales a diario".

Sin duda, como cada año los protagonistas han sido los caballos, decenas de ellos abarrotaron la calle Mayor. Con la elegancia que les caracteriza, uno a uno o en grupo fueron desfilando por delante de la estatua del santo y recibiendo el agua bendita que los protegerá el próximo año.

Los más pequeños de la familia también disfrutaron de la cita con San Antón, acompañaron a sus mascotas, algunas de ellas bastante extrañas como los conejos de angora o los urones y otras bastante más comunes, pero todos llevaban algún animal bajo el brazo, aunque fuera el último bicho de peluche que le trajeron los Reyes Magos, para pedir por ellos y recibir una bendición hasta el año que viene.

La calle Mayor se vistió de fiesta y todos los animales presentes, ladraron, maullaron, relincharon... y se mostraron bastante contentos, o más bien nerviosos entre todo el gentío que les rodeaba y les acariciaba y entre tanto compañero animal que no conocía.

SAN ANTON Y SU CERDO

San Antón fue un monje cristiano, al que en una ocasión se le acercó una jabalina con sus jabatos ciegos, en actitud de súplica. Antonio curó la ceguera de los animales y desde entonces la madre no se separó de él y le defendió de cualquier alimaña que se acercara. Con el tiempo la costumbre de las gentes cambiaron la jabalina por un cerdo y es así como suele representársele. De ahí que se le venere como patrón de los animales domésticos

FOTOTECA
BPM Cardenal Cisneros

COMPLUSOFT
Contacto:
C/ Vía Complutense, Nº 117
Of. 4-1 y 4-2 Alcalá de Henares
Tel: 902 88 53 81
Fax: 902 88 53 82
E-mail: info@complusoft.es
http://www.complusoft.es

INFORMÁTICA PROFESIONAL
PROVEEDOR GLOBAL DE SERVICIOS Y PRODUCTOS INFORMÁTICOS
SEGURIDAD INFORMÁTICA Y LOPD
INSTALACIÓN Y MANTENIMIENTO DE SISTEMAS INFORMÁTICOS, HARDWARE, REDES, REALIZACIÓN DE SOFTWARE A MEDIDA, ASESORÍA INFORMÁTICA...

COMPLUSOFT
El empuje que necesita

CENTRO MUNICIPAL DE DOCUMENTACIÓN ALCALÁ DE HENARES

Ofrendas a San Antón

Los caballos fueron sin duda los protagonistas de la jornada, decenas de ellos circularon por la calle Mayor a la espera de la bendición del santo patrón

FOTOTECA

JINETES Y CARROS DE CABALLOS

La elegancia de los corceles que recorrieron la calle Mayor cautivo a todos los asistentes que se quedaron maravillados al verles trotar como lo hacían antaño. Muchos fueron los animales que al verlos pasar maullaban o ladraban ante el desconocimiento de esta especie equina tan extraña para todas estas mascotas que viven entre las calles, el asfalto y los semáforos de la ciudad.

LOS PERROS, LOS PREFERIDOS

Sin duda el mejor amigo del hombre es el perro, y la mejor prueba de ello es que la mayoría de las mascotas que exhibían los orgullosos dueños en la ofrenda a San Antón, eran canes. Los había de todas las razas, tamaños, edades, colores,.. pero todos tienen algo en común, y es el deseo de sus amos de que estén sanos y fuertes al menos durante este año, hasta que llegue la hora de volver a visitar al santo y pedir por ellos. Sin duda una prueba más de que los animales son en la mayoría de los casos uno más de la familia.

BPM Cardenal Cisneros

Vilatel, la solución más segura para los trabajos de altura.

SERVICIO ATENCIÓN AL CLIENTE
902 200 601
vilatel.es

¡ALQUÍLAME!
Vilatel®
ALQUILER PLATAFORMAS ELEVADORAS MÓVILES DE PERSONAL
Pol. Ind. Sta. Rosa - Federico Chueca, 7 | 28806 ALCALÁ DE HENARES | Tel. 918 796 170 - Fax 918 796 171
Albacete · Alicante · Barcelona · Cádiz · Castellón · Ciudad Real · Girona · Lleida · Madrid · Málaga · Murcia · Sevilla · Tarragona · Valencia · Zaragoza

LA COMUNIDAD LANZA UN CAMPAÑA PARA ASESORAR A RUMANOS Y BÚLGAROS

Guía para vecinos inmigrantes

REDACCIÓN ■ ALCALÁ

La Comunidad ha lanzado una campaña para informar a los ciudadanos rumanos y búlgaros que viven en la región de los nuevos derechos que tienen como miembros de la Unión Europea desde el pasado 1 de enero y los trámites que deben realizar, de acuerdo con la situación jurídica en la que se encuentren.

La campaña se divulgará a través del teléfono de la Comunidad de atención al ciudadano 012, del portal Inmigramadrid y de una guía impresa.

Tras la adhesión de Rumanía y Bulgaria a la UE los nacionales de ambos países han pasado a ser ciudadanos europeos de pleno derecho, exceptuando la libre circulación de trabajadores, es decir la obtención de un permiso de trabajo por cuenta ajena durante un periodo de dos años.

Esta situación ha generado una alta demanda de información por parte de quienes desean obtener su tarjeta de residencia, trabajar (por cuenta ajena, autónomos o por temporada), realizar estudios o traer a sus familiares a España.

Para atender esta necesidad, el Gobierno regional ha diseñado una guía básica que resuelve las preguntas más frecuentes de los nuevos ciudadanos comunitarios como si pueden entrar y salir de España libremente, a quiénes afecta la restricción para trabajar, o si deben tramitar la tarjeta de residencia.

EFE

PLAN. *El viceconsejero de Inmigración Carlos Clemente, (centro)*

VIVIENDA

Zabía destaca la importancia de los nuevos planes de Alcalá

REDACCIÓN ■ ALCALÁ

El consejero de Medio Ambiente y Ordenación del Territorio, Mariano Zabía, confirmó que en Alcalá no se construirán viviendas del Plan Joven durante este mandato, aunque señaló que "el plan marcha a velocidad de crucero, con más de 5.000 viviendas adjudicadas".

El consejero dijo que "el ritmo mensual de sorteos del Plan de Vivienda Joven se está manteniendo de una forma absolutamente constante; tenemos dos en marcha para el mes de enero, otros tres para febrero y así sucesivamente".

En Alcalá "todavía estamos en fase de proyecto; la aportación de Alcalá es muy importante, pero estas viviendas han necesitado una adaptación de planeamiento urbanístico que han demorado todo el proceso".

En este sentido, el alcalde explica que el Ayuntamiento ha tenido que hacer recalificaciones urbanísticas de suelo para disponer del terreno necesario para la construcción de unas 2.500 viviendas de las 7.000 comprometidas por Esperanza Aguirre en el programa electoral.

> El consejero confirmó que esta legislatura no habrá vivienda joven construida en Alcalá

González dijo que "se ha hecho un gran esfuerzo para captar ese suelo y las 7.000 viviendas se harán, y cada vez están más cerca". En el Corredor del Henares, según Zabía, "el esfuerzo que se está haciendo es importantísimo y, concretamente en Torrejón de Ardoz, se van a adjudicar un total de 1.500 viviendas, a pesar de que el Ayuntamiento de este municipio no ha querido incorporarse y no ha colaborado con nosotros en una tarea que beneficiaría a todos los ciudadanos, no sólo del Corredor del Henares, sino de la Comunidad".

FOTOTECA
BPM Cardenal Cisneros

...Graves peleas en Alcorcón entre españoles y latinoamericanos

La reyerta del sábado dejó un saldo de cuatro heridos por arma blanca y siete detenciones, todos ellos ciudadanos de origen latinoamericano de los que seis han declarado ser menores.El director de Seguridad del municipio, José García Archidona, explicó que en las detenciones fueron intervenidas varias armas, todas ellas blancas y "de todo tipo", pero ninguna de fuego

CENTRO MUNICIPAL DE DOCUMENTACIÓN ALCALÁ DE HENARES

Siete jóvenes detenidos por la batalla campal de Alcorcón

Los enfrentamientos entre españoles y latinos se repitieron ayer

FOTOTECA

REDACCIÓN ■ ALCALÁ

Alcorcón fue durante el fin de semana una batalla campal. A la pelea del sábado le siguieron escaramuzas durante la tarde del domingo, protagonizadas por jóvenes españoles y latinoamericanos. El Ayuntamiento intentó minimizar los disturbios, que desataron el miedo en los vecinos de ese barrio. La Policía informó ayer de que había detenido a siete jóvenes –tres dominicanos, dos colombianos, un boliviano y un ecuatoriano– por su presunta implicación en la reyerta multitudinaria ocurrida en el centro, en la que hubo al menos tres personas heridas.

Decenas de personas se enfrentabantan de nuevo ayer por la tarde en las calles de Alcorcón, en la misma zona en la que el sábado se registró una multitudinaria reyerta entre jóvenes españoles y latinoamericanos, según informaba *ElMundo.es*. Esto sucedía mientras el director de Seguridad de Alcorcón, José García Archidona, decía que la multitudinaria reyerta que se produjo anoche en esta localidad fue un "hecho puntual" y aseguró que la Junta Local de Seguridad analizará lo ocurrido y que no cree "que exista en la ciudad un problema con bandas latinas".

Los hechos emezaron la noche del sábado en la calle Luna, en pleno centro de Alcorcón, cuando tres jóvenes resultaron heridos por arma blanca al participar en una pelea en la que se vieron involucrados medio centenar de jóvenes de entre 16 y 24 años, todos de nacionalidad colombiana y española.

En declaraciones a Efe, García Archidona aseguró que en Alcorcón"no tenemos un problema de inseguridad distinto al que pueda existir en el resto de municipios de la región". "En las noches de los fines de semana hay reyertas en las zonas de copas, tal y como ocurre en todas las zonas de ocio de Madrid y no se registran problemas específicos con bandas como los latin king", añadió.

El Partido Popular, que la pasada semana denunció un incremento de robos, peleas y tráfico de drogas en Alcorcón, anunció hoy que presentará una moción en el próximo pleno ordinario para que el Gobierno municipal, formado por PSOE e IU, tome "medidas urgentes" y controlare los índices delictivos.

Asimismo, exigirán que el Ayuntamiento inste al Ministerio del Interior a dotar Alcorcón de más efectivos de Policía Nacional ya que, a juicio de la oposición, la "espectacular pelea" de la pasada noche del sábado demuestra que "existe un problema de seguridad en el municipio" y que cada vez se producen más incidentes en las noches de los fines de semana.

CONVOCATORIA POR SMS

Los altercados tienen lugar después de que a lo largo de este domingo circularan cientos de mensajes a móviles y a través de internet haciendo un llamamiento a jóvenes a una nueva concentración. Al parecer, quienes se citaban sería el grupo de los españoles.

Por su parte, el director de Seguridad criticó que el PP "alarme a la sociedad atendiendo sólo a un interés electoral" y negó que haya un repunte de la delincuencia en Alcorcón. Según García Archidona, los delitos que más alarma social crean en la sociedad en los últimos tres años se han reducido en esta localidad un 15 por ciento.La oposición pide que se amplíe a todas las zonas de ocio de Alcorcón el dispositivo especial de seguridad que Policía Nacional y Policía Municipal establecen todos los fines de semana en el área de copas de Costa Polvoranca, donde se produjeron dos asesinatos en el año 1995 y 2002. Para el responsable de Seguridad, sin embargo, no es necesario poner dispositivos especiales.

EFE

Miguel Sebastián llama a Gallardón "alcalde sin"

El candidato del PSOE al Ayuntamiento de Madrid, Miguel Sebastián, dijo ayer en un mitin celebrado en el distrito de Vicálvaro que el alcalde de Madrid, Alberto Ruiz-Gallardón, es "el alcalde sin, el alcalde de las obras sin explicar, de las promesas sin cumplir y de la deuda sin control". Estuvo acompañado por el candidato socialista a la presidencia de la región.

SANIDAD

Paros parciales por la huelga de informáticos sanitarios

MADRID ■ La Asociación de Profesionales de Informática de la Sanidad de la Comunidad de Madrid (Apiscam) ha convocado nueve días de paros parciales a partir del lunes, día 22, para reclamar al Gobierno regional que apruebe un catálogo de plazas laborales correspondientes a su categoría. Hoy lunes se concentrarán a las 11 de la mañana frente a la puerta principal del Hospital Doce de Octubre para reclamar la creación en la Administración regional de plazas específicas para informáticos que sean cubiertas a través de una oposición.

El presidente de Apiscam,

Los informáticos dicen que hacen tareas que no están entre sus funciones

Fernando Ávila, explicó a Europa Press que de los 230 informáticos que trabajan en los hospitales de la región, los centros de salud y el SUMMA-112, 170 "ocupan plazas de administrativos que no se corresponden con las funciones" que realizan.

Los paros, que cuentan con el apoyo de los sindicatos USO y CGT, se desarrollarán tres horas cada jornada durante los días 22, 23, 25, 29 y 30 de enero y 1, 5, 6 y 8 de febrero. La protesta se dejará notar en la atención de incidencias, la realización de copias de seguridad y el mantenimiento de bases de datos y sistemas informáticos, que no se realizarán durante esas horas. La creación de plazas específicas para informáticos se ha realizado ya en todas las comunidades de España, a excepción de Madrid, Asturias, Baleares, Aragón, La Rioja, Canarias y Ceuta y Melilla.

BPM Cardenal Cisneros

EN MADRID SE ADOPTÚN UN 16% MÁS QUE EN 2005

5.000 perros adoptados

MADRID ■ Los madrileños adoptaron más de 5.000 perros el año pasado, un 16 por ciento más que en 2005, período en el que además aumentaron un 20 por ciento los animales perdidos y posteriormente recuperados por sus dueños, gracias al sistema de identificación por microchip.

El incremento de las actuaciones y campañas de sensibilización relacionadas con al abandono de animales domésticos permitió incrementar el año pasado el número de perros adoptados en la región. Asimismo, la Comunidad intensificó en 2005 las inspecciones en centros ilegales o donde se daban situaciones de maltrato, lo que aumentó hasta casi 7.400 los animales acogidos en albergues regionales. La Dirección General de Agricultura y Desarrollo Rural de la Comunidad ha hecho un llamamiento público "a la tenencia responsable de mascotas".

D. Jesús Manuel Navamuel Toribio

Profesor del I.E.S. Complutense

Falleció el 11 de enero de 2007

Se celebrará una misa en su recuerdo el jueves 25 de enero, a las 19:30 horas en la Ermita de San Isidro de Alcalá de Henares.

Los compañeros y amigos del I. E. S. Complutense siempre lo recordarán.

CAMBIAMOS HASTA TU IDEA DE LAS REFORMAS

1.804€

Mampara de ayuda opcional
500'75€

- TE AYUDAMOS CON EL TRANSPORTE Y LA INSTALACIÓN*
- FINANCIACIÓN HASTA EN 3 AÑOS, INSTALACIÓN INCLUIDA*.

* Consultar condiciones en tienda.

BriCor
Cambia el decorado
www.bricor.es

ALCALÁ DE HENARES, C.C. LA GARENA, junto a Hipercor, Tendam

DECORACIÓN • BAÑOS • COCINAS • ORDENACIÓN • BRICOLAJE • CARPINTERÍA • JARDÍN

CENTRO MUNICIPAL DE DOCUMENTACIÓN ALCALÁ DE HENARES

EL TIEMPO

Esta semana llegan más heladas a la Comunidad

REDACCIÓN ■ MADRID

El Instituto Nacional de Meteorología (INM) anuncia para hoy en la Comunidad de Madrid cielo nuboso a primeras horas tendiendo a poco nuboso por la tarde y en la sierra, cielo nuboso o muy nuboso sobre todo a primeras horas con precipitaciones débiles, más abundantes a primeras horas y residuales por la tarde.

La cota de nieve bajará desde los 1.400 a los 800 metros, las temperaturas nocturnas no experimentarán cambios, mientras que las diurnas registrarán un moderado descenso, habrá heladas débiles en la sierra y vientos del noroeste moderados, con intervalos fuertes en zonas altas. El martes se prevén intervalos nubosos, heladas débiles y temperaturas en descenso ligero a moderado. El miércoles habrá cielo poco nuboso, temperaturas en descenso ligero y heladas generalizadas. El jueves seguirá haciendo frío.

EL DEFENSOR DEL MENOR DE LA COMUNIDAD DENUNCIA UNA CAMPAÑA DE AGRICULTURA

Aguirre, contra Espinosa

"Un dedo de espuma, dos de frente" incita a beber alcohol

REDACCIÓN ■ MADRID

La Oficina del Defensor del Menor de la Comunidad de Madrid ha recibido una denuncia contra la campaña de la la Asociación de Cerveceros de España, con el apoyo del Ministerio de Agricultura, Pesca y Alimentación, titulada "Un dedo de espuma, dos dedos de frente", por entender que incita al consumo de alcohol entre los jóvenes.

La denunciante, Ana Isabel Gutiérrez Salegui, terapeuta especialista en transtornos infantiles y juveniles, considera en su escrito al Defensor del Menor que la campaña, que aboga por un "consumo responsable" de alcohol entre los jóvenes, "induce al consumo" cuando debería dirigirse a la abstinencia alcohólica entre este colectivo. La campaña de los cerveceros, afirma la denunciante, equipara el "consumo en pequeñas cantidades" con la sensatez y la inteligencia e incide en la asociación entre alcohol y ocio, en un momento en el que la práctica del botellón se ha convertido en un problema social.

También se refiere al contenido gráfico de la campaña en el que puede verse a un grupo de jóvenes con jarras de cerveza en la mano y subraya que "en la imagen no se aprecia ningún joven que no se encuentre bebiendo".

Alerta la especialista en transtornos infantiles y juveniles sobre la creciente precocidad en el inicio del consumo de alcohol entre los más jóvenes, ya entre 12 y 13 años, y señala que es precisamente la cerveza, por su bajo precio y la escasa percepción de riesgo que tiene, el primer escalón de inicio al consumo de alcoholes más duros.

> La campaña va contra las indicaciones de Bruselas de no "naturalizar" el consumo

En la denuncia presentada la pasada semana se dice también que la campaña *Un dedo de espuma, dos dedos de frente* no es compatible con los objetivos de la Unión Europea, suscritos en 2001, en los que se propone intensificar medidas para proteger a niños y adolescentes del consumo de alcohol, y por el contrario viene a "naturalizar" su consumo.

LOS MÁS BEBEDORES. España es el séptimo país del mundo en consumo de alcohol, -precisa- y en 2006, se produjeron 800.000 intervenciones de urgencias relacionadas con el alcohol, según datos de la Sociedad Española de Urgencias y Emergencias. Además, según el Plan Nacional sobre Drogas, -se dice en la denuncia-, hemos pasado en dos años de una tasa del 20,7 al 34 por ciento de borracheras, del 8,6 al 12,3 en porcentaje de bebedores de riesgo y tenemos una prevalencia del 47 por ciento de jóvenes entre 14 y 18 años como bebedores habituales, según informa Efe.

regiónenbreve

ACCIDENTE

Muere un escalador madrileño en el Himalaya

■ El escalador madrileño Guillermo Mateo Yeste, de 47 años, falleció este fin de semana como consecuencia de una caída en el Ama Dablam, una de las cumbres de mayor complejidad y belleza del Himalaya, informaron a Efe fuentes del Ministerio de Asuntos Exteriores: "Sus compañeros de expedición dieron a conocer la noticia la pasada noche a la embajada española en Delhi"

ESPACIO

De Madrid a la Luna

■ Seis estudiantes de Ingeniería Aeronáutica de la Universidad Politécnica de Madrid participan en el diseño de un satélite lunar del proyecto ESMO (European Student Moon Orbiter), promovido por la Agencia Espacial Europea (ESA). Forman el equipo español que se encarga del subsistema de la estructura del satélite junto con un equipo de Southampton y otro de Oporto

MATIZ	desde	7.085 €	NUBIRA	desde	12.350 €
KALOS	desde	8.365 €	TACUMA	desde	13.250 €
AVEO	desde	10.475 €	EPICA	desde	22.750 €
LACETTI	desde	11.475 €	CAPTIVA	desde	23.800 €

Corredor Gil Motor, S.A.

Vía Complutense, 135
Alcála de Henares
Tel.: 91 888 16 00

Avda. de la Constitucion, 3
Torrejon de Ardoz
Tel.: 91 677 23 16

www.chevrolet.es

Chevrolet es más.

CHEVROLET

PVP recomendado en Península y Baleares para Matiz 0.8 S /Kalos 1.2 SE 3P /Aveo 1.4 LS /Lacetti 1.4 SE /Nubira 1.6 SE /Tacuma 1.6 SE /Epica 2.0 LTX /Captiva 2.4 LS (IVA, promoción, Plan Prever, impuesto de matriculación y transporte incluidos). Válido hasta fin de mes. Consumo mixto (l/100). Emisión de CO_2 (g/km). Matiz: 5.2-5.6/127-139. Kalos: 6.4-7.5/153-175. Aveo: 6.7-7/160-173. Lacetti: 7.1-8.8/171-210. Nubira: 7.1-8.8/178-210. Tacuma: 8-9.3/191-234. Epica: 8.2-9.3/205-219. Captiva: 7.4-11.5/197-264.

FOTOTECA
BPM Cardenal Cisneros

...Sigue la violencia callejera
El sábado por la noche se sucedieron varios actos de violencia callejera y hubo tres detenciones en el País Vasco por este motivo. La policía nacional, en coordinación con la Guardia Civil y la Ertzaintza, busca a los 19 condenados por el Supremo que siguen en libertad.

Duelo. Misa por los dos ecuatorianos

El obispo de San Sebastián, Juan María Uriarte, recordó ayer a las dos víctimas del atentado de ETA en Barajas, Carlos Alonso Palate y Diego Armando Estacio, en una misa oficiada con motivo de la Jornada Mundial del Emigrante y el Refugiado, que se celebró el pasado domingo. Uriarte dijo que "necesitaba recordar públicamente" a los dos ecuatorianos que perdieron la vida el 30 de diciembre en Barajas.

Homenaje. El PP recuerda a Ordóñez

La presidenta de la comunidad y el PP de Madrid, Esperanza Aguirre, y el portavoz del partido en el Europarlamento, Jaime Mayor Oreja, participarán hoy en los actos de homenaje a las víctimas del terrorismo que ha organizado la Fundación Gregorio Ordóñez, con motivo del aniversario del asesinato a manos de ETA de quien fuera primer teniente de alcalde del partido en San Sebastián.

FOTOTECA

Una intensa noche de 'kale borroka' termina con tres jóvenes detenidos

La Policía sigue con la búsqueda de los 19 condenados por el Tribunal Supremo

ALFREDO ALDAI / EFE

PINTURA ROJA. *Fachada principal de la sede de la Agrupación Socialista en el municipio vizcaíno de Iurreta, con signos de violencia callejera.*

REDACCIÓN ■ BILBAO

La *kale borroka* se ha intensificado tras conocerse la sentencia del Supremo que declara organizaciones terroristas a las asociaciones juveniles del entorno de Batasuna. El sábado por la noche se sucedieron varios actos de violencia callejera y hubo tres detenciones.

Dos jóvenes, uno menor de edad, fueron detenidos en la noche del sábado en Pamplona acusados de desórdenes públicos, según informó la delegación del Gobierno, tras unos incidentes protagonizados por varias decenas de jóvenes y registrados en el casco viejo de la capital navarra que la Policía vincula con Segi.

El menor fue arrestado por arrojar piedras contra los agentes y se le intervino un tubo de plástico para lanzar artefactos. Después, quedó en libertad. Al otro, de 19 años, se le imputa un delito de resistencia a la autoridad ya que en el momento de ser arrestado agredió a un agente.

Otro joven fue arrestado por efectivos de la Ertzaintza en la localidad vizcaína de Mungia por causar desórdenes públicos en unos incidentes protagonizados por un grupo de jóvenes que lanzaron objetos a los agentes, que se vieron obligados a utilizar material antidisturbios. Según informó el departamento vasco de Interior, los jóvenes trataban de realizar una manifestación en la calle Lauaxeta Olerkari y el intento de la Ertzaintza de disolverlos provocó los incidentes, tras los cuales fue detenido un joven de 17 años.

También el sábado por la noche, unos desconocidos lanzaron pintura contra la fachada de la sede del PSOE en Iurreta (Vizcaya). Sufrió un ataque la sede socialista en Zumárraga (Guipúzcoa), cuando varios desconocidos lanzaron líquido inflamable. En Eibar fueron quemados algunos contenedores, lo que obligó a intervenir a los bomberos.

Mientras, la policía nacional, en coordinación con la Guardia Civil y la Ertzaintza, buscan a los 19 condenados por el Supremo que siguen en libertad.

> ETA exigió al Gobierno compromisos políticos en una reunión secreta en julio del año pasado

PRIMERA REUNIÓN. Según avanzó ayer *El País*, representantes del Gobierno y de ETA mantuvieron su primera reunión secreta en julio de 2006, pocos días después de que el jefe del Ejecutivo autorizara, el 29 de junio, el inicio de contactos con la banda para intentar un fin dialogado de la violencia etarra. En ese encuentro, organizado por el Centro de Diálogo Henri Dunant, con sede en Suiza, los representantes de los terroristas reclamaron que se produjeran avances políticos.

EA ESTARÁ SOLA EN LAS ELECCIONES

El congreso extraordinario de Eusko Alkartasuna avaló ayer por mayoría la decisión de la Ejecutiva de dicha formación, tomada en agosto, de concurrir en solitario a los próximos comicios municipales y forales. Un total de 353 votos rechazó la opción de acudir en coalición con el PNV, que había sido defendida por un sector crítico con la de la dirección del partido, opinión que ha obtenido el respaldo de 222 votos.

De la Vega: «Las críticas indignas seguirán al PP»

La vicepresidenta primera del Gobierno, María Teresa Fernández de la Vega, advirtió ayer a los dirigentes del PP de que sus frases "indignas, infames e indecentes" les van a perseguir siempre, en alusión a las críticas de este partido sobre la política antiterrorista que está llevando a cabo el Ejecutivo.

De la Vega se expresó así en un mitin en el distrito madrileño de Vicálvaro en apoyo de los candidatos socialistas a la Alcaldía y a la Comunidad, Miguel Sebastián y Rafael Simancas, respectivamente, en el que aseguró que "Madrid va a dejar de ser la hoguera de las ambiciones" del Partido Popular. La vicepresidenta primera apuntó que el Gobierno no está dispuesto a pagar con la "misma moneda" a los populares, a quienes invitó a "reflexionar" y a que "vengan al consenso".

"En momentos así es cuando se mide la altura de las personas que representan a los ciudadanos", dijo De la Vega, quien insistió en que "es el momento de la responsabilidad y el consenso, y de pensar en el país y no en el partido". Al respecto, sostuvo que "por encima de los intereses de Gobierno están los de España, porque en democracia no se puede utilizar el terrorismo" como herramienta para "desgastar" al Ejecutivo.

CENTRO MUNICIPAL DE DOCUMENTACIÓN ALCALÁ DE HENARES

Mundo » Sólo el sábado, morían 24 soldados en la jornada más negra desde 2003. Esto sucedía casi al tiempo en que 3.200 militares americanos aterrizaban en Bagdad

Los refuerzos de EEUU llegan a Irak en el día más sangriento para sus tropas

24 militares estadounidenses y uno británico mueren en ataques

REDACCIÓN IN BAGDAD

Ya son 3.043 los marines muertos en Irak. Sólo el sábado, morían 24, la jornada más negra desde 2003. Esto sucedía casi al tiempo en que 3.200 militares aterrizaban en Bagdad como anticipo al contingente de 21.500 soldados dispuesto por Bush, dentro de su plan, paradójicamente, para apaciguar Irak.

La avanzadilla ya se encuentra en Bagdad con la misión de ayudar a las fuerzas iraquíes a aplicar el nuevo plan de seguridad de la capital. Los soldados recién llegados pertenecen a la Segunda Brigada de la 82 División Aerotransportada, unidad que está "preparada para ayudar a las fuerzas iraquíes" –según un comunicado estadounidense– en un plan que se ha denominado *Aplicamos la ley*. El comunicado asegura que el contingente ya está en Bagdad, pero no especifica cuándo llegó ni desde dónde.

Los 21.500 soldados más que tiene previsto enviar a Irak la Administración de George W. Bush se sumarán a los 132.000 ya desplegados en el país mesopotámico, a pesar de que esta cifra ha tenido fuerte resistencia en el Congreso de EEUU que ahora dominan los demócratas. Pero a esta cifra –132. 000 soldados–, hay que restar las bajas en combate, sobre todo después de sábado aciago. Las últimas muertes eran confirmadas por el mando militar de Estados Unidos ayer: otros cinco soldados estadounidenses morían en enfrentamientos en Al Anbar, feudo de la insurgencia suní.

Con ellos eran 24 los militares muertos en combate en una sola jornada, la del sábado, que la convierte en una de las más sangrientas para las filas estadounidenses desde que en marzo de 2003 invadieron Irak. Los muertos en Al Anbar fueron cuatro soldados y un infante de Marina, debido a "las heridas sufridas por fuego enemigo".

De los 24 soldados muertos, la mitad viajaban en un helicóptero derribado en el noreste de Bagdad, según varias fuentes, aunque el Ejército estadounidense no confirmó que el aparato cayera por fuego enemigo. Otros cinco militares murieron en otro ataque armado perpetrado por desconocidos contra un edificio oficial de la ciudad de Kerbala cuando celebraban una reunión con la Policía iraquí. Dos soldados más fallecieron por la explosión de bombas colocadas por las carreteras del país. De este modo murió también otro soldado del contingente británico, en Basora.

DISCURSO DE BUSH. Dada la grave situación y la poca efectividad que podría tener su nueva estrategia, el presidente de EEUU, George W. Bush, preparaba ayer su discurso sobre el Estado de la Unión de mañana, centrado en cuestiones domésticas, y dejando en un segundo plano la guerra. Eso, pese a la muerte de 24 de sus soldados. Y, evidentemente, eludiendo la diaria masacre de civiles. Ayer no fue diferente: una bomba en un minibus explotó a su paso por una calle de un barrio chií. En el ataque murieron al menos ocho de los viajeros. En otro atentado, un coche bomba explotó en el este de Bagdad, y causó un muerto.

ALAA SHAKIR / EFE

SIN SEGURIDAD. *Los ataques terroristas son una constante en Irak.*

VENEZUELA

Chávez manda al "cipote" al Gobierno Bush por criticarle

CARACAS ■ **El presidente de Venezuela, Hugo Chávez, mandó ayer "al cipote" al Gobierno estadounidense por las declaraciones que sobre la Ley Habilitante venezolana hizo un portavoz del Departamento de Estado de EEUU. "¡Qué cipote tienen que estar preocupados por la Ley Habilitante! ¡Váyanse al cipote gringos! ¡Go Home!", les espetó Chávez en su programa dominical de radio y televisión *¡Aló Presidente!*.**

El portavoz adjunto del Departamento de Estado, Tom Casey, dijo el viernes que Chávez había presentado "planes e ideas internamente en Venezuela que nos han generado alguna preocupación", que serían desarrollados supuestamente por los poderes que recibirá la próxima semana. Además, Casey señaló que era "raro", desde un punto de vista "democrático", que un presidente reciba poderes especiales para legislar, como los que dispondrá Chávez.

La Asamblea Nacional venezolana aprobará el jueves la Ley Habilitante, por la que concederá a Chávez la potestad de emitir leyes por decreto en algunas materias durante los próximos 18 meses. Las palabras de Casey también fueron respondidas el sábado por el vicepresidente del Gobierno, Jorge Rodríguez, que invitó a las autoridades de EEUU a "no preocuparse".

Pero fue la Asamblea la que empleó un tono más duro: es "más rara la fuente de legitimidad democrática en la que se basa EEUU para intervenir en los asuntos internos de Venezuela, para decidir invadir países, para imponer políticas económicas destructivas a las naciones del Sur y para creerse con el derecho de someter al mundo a su extraña dictadura".

FOTOTECA
BPM Cardenal Cisneros

EL PADRE DE OGÜN SAMAST, DE 17 AÑOS, REVELÓ LA IDENTIDAD DE SU HIJO, QUE FUE ARRESTADO EL SÁBADO EN UNA PARADA DE AUTOBÚS

"Me acerqué a un metro y le disparé. No me arrepiento"

Momento del arresto de Ogün.

ESTAMBUL ■ **Ogün Samast, el joven** de 17 años detenido por la muerte del periodista armenio Hrant Dink, confesó ayer su crimen. El presunto asesino declaró que antes trató de entrevistarse con él en la redacción de su periódico, pero no le encontró. Más tarde volvió y le vio salir de un banco, momento en el que, según sus palabras, "me acerqué a un metro de distancia por detrás y le disparé, no me arrepiento". ¿La razón? "Leí en internet que él había dicho "Soy de Turquía, pero la sangre turca está sucia" y decidí matarlo".

Su propio padre, Ahmet Samast, fue quien reveló a la Policía su identidad cuando vio sus fotos en televisión. Sus padres aseguraron que no podía haber cometido el asesinato solo y expresaron la convicción de que hay "otras personas detrás", y relataron que su hijo, tres días antes del asesinato, se había trasladado a Estambul para acudir a una boda. "Este niño ni siquiera conoce Estambul. Se han aprovechado de él, incluso puede haberlo hecho por dinero". Un tío del joven señaló que la situación económica de la familia era muy mala, y recordó que Ogün pasaba mucho tiempo en cibercafés.

Ogün Samast fue arrestado a las 23.00 hora en una parada del autobús de la ciudad de Samsun. Otras ocho personas permanecen detenidas hasta el momento, dos en Samsun y seis en Trabzon.

Por su parte, el primer ministro turco, Tayyip Erdogan, expresó ayer su satisfacción porque "el sospechoso haya sido detenido antes de que la víctima sea enterrada el martes". El gobernador de Estambul, Muamer Güler, reconoció que en 2004, Hrant Dink había denunciado las amenazas que recibía.

el mundo en breve

Palestina. Milicianos disparan cohetes Al-Kasam contra Israel

JERUSALÉN ■ Milicianos palestinos en la franja de Gaza dispararon ayer al menos tres cohetes Al-Kasam contra el territorio israelí. El tercero de estos proyectiles, de fabricación artesanal, impactó en Sderot, aunque no causó daños o víctimas.

Colombia. Seis muertos en un atentado

BOGOTÁ ■ El fallecimiento de dos heridos graves en el atentado terrorista ocurrido ayer en Buenaventura, en el suroeste de Colombia, que la Policía atribuyó a la guerrilla de las FARC, elevó a seis la cifra de muertos.

Somalia. Mediación de Sudán

MOGADISCIO ■ El presidente sudanés, Omar Hasan Al Bachir, aceptó ayer reanudar su mediación entre el Gobierno provisional de Somalia y los tribunales islámicos, pero rechazó el envío de fuerzas a ese país.

Reino Unido. Polémica en la Policía

LONDRES ■ Una recluta de la Policía musulmana desencadenó un nuevo debate en el Reino Unido por su negativa a estrechar la mano del jefe de Scotland Yard porque, dijo, se lo prohíbe su religión.

FOTOTECA

Los serbios votaron con la vista en Kosovo y el acercamiento a la UE

Apretada pugna electoral entre ultranacionalistas y reformistas

BELGRADO ■ **Los serbios votaron ayer en las primeras generales desde la muerte de Milosevic y la separación de Montenegro. Fue una apretada pugna electoral entre los ultranacionalistas y los reformistas pro-europeos. El acercamiento a la UE, el estado de la economía y el futuro estatuto de Kosovo fueron los ejes que centraron la campaña.**

Más de seis millones y medio de serbios estaban ayer llamados a votar para elegir al nuevo Parlamento en un país que aún se recupera del aislamiento internacional que siguió a la guerra de Kosovo, los bombardeos de la OTAN en 1999, la caída y captura de Milosevic en 2000 y su muerte en 2006 mientras era juzgado por el Tribunal Internacional de la Haya para la Antigua Yugoslavia.

El asunto del estatuto de Kosovo en el fondo concita mayor unidad de la que parece *a priori*. Casi todos los partidos son partidarios de conceder a la provincia toda la autonomía posible, pero no la independencia, lo que significaría un nuevo bocado al territorio serbio. Por otro lado, está la sombra de la Unión Europea, ya que se dice que es la hora de que los serbios decidan si quieren tener un sitio en Europa.

Las encuestas predicen una estrecha batalla entre el Partido Radical (ultranacionalista) y el Partido Democrático (pro-occidental) del actual presidente, Boris Tadic. Para ambos, los sondeos pronostican alrededor de un 30% de la intención de voto, en ningún caso suficiente para poder gobernar en solitario. En tercer lugar se sitúa el Partido Democrático de Serbia, del actual primer ministro, Vojislav Kostunica, que se presenta como la fuerza clave para inclinar la balanza de uno u otro lado.

El Gobierno saliente tendrá que hacer frente a la redacción del estatuto de Kosovo, a profundas reformas económicas y tendrá que lidiar con la UE sobre la extradición de criminales buscados por la justicia internacional como Ratko Mladic, acusado de genocidio.

La jornada transcurrió tranquila y la asistencia a las urnas alcanzó el 46,5 %. Al cierre de esta edición, no se conocían datos oficiales sobre la fuerza más votada en estas elecciones cruciales para Serbia.

VISAR KRYEZIU / AP

ELECCIONES CLAVE. *Seis millones de serbios estaban llamados a las urnas.*

LA UE SIGUIÓ ATENTA LOS COMICIOS

Los ministros de Exteriores de la Unión Europea se reúnen hoy en Bruselas con la vista puesta en las elecciones legislativas serbias, cruciales para el futuro europeo de ese país y la estabilidad de la región. Los Veintisiete harán un primer análisis de los comicios de ayer. Las esperanzas de la UE se centran en la formación de una coalición de Gobierno moderada. Del nuevo gabinete serbio dependerá de que se desbloqueen las negociaciones entre la UE y Belgrado para un acuerdo de estabilización y asociación, y las negociaciones sobre el futuro estatuto de Kosovo, una provincia serbia de mayoría independentista albanesa.

MÉXICO

Linchamiento a un presunto delincuente en Oaxaca

OAXACA ■ **Casi todos los habitantes** de Tierra Blanca, comunidad del estado mexicano de Oaxaca, participaron el sábado en un linchamiento que terminó con la vida de un presunto delincuente, miembro de una banda que había desvalijado a un lugareño.

Doscientos de los 250 vecinos de la localidad mexicana participaron en la ejecución de Joel Gallegos Jiménez. Tras capturar a uno de los miembros de una banda de ladrones, los vecinos le encerraron en el Centro de Salud de la población, donde le golpearon durante horas y, para terminar, le ahorcaron. "Estaban muy exaltados", explica el secretario general del Gobierno de Oaxaca, Manuel García. Los vecinos impidieron que la Policía municipal de San Blas Atempa, en la región del Istmo de Tehuahtepec, frenara el linchamiento. Las autoridades han iniciado las investigaciones penales correspondientes, aunque no informaron del número de personas que participaron en el linchamiento ni de si hay detenidos.

No es la primera vez sucede. En 2005, quemaron vivo a un policía acusado de haber asesinado a un taxista de su comunidad. Hace 12 años los habitantes quemaron a cuatro personas acusadas de haber asesinado a un médico con mucho prestigio en el pueblo.

UPM Cardenal Cisneros

LA ISLA CÉLEBES (NORESTE DEL PAÍS) FUE GOLPEADA POR UN FUERTE SEÍSMO DE 7,3 GRADOS DE INTENSIDAD

Un terremoto sacude Indonesia sin dejar víctimas

YAKARTA ■ **La isla Célebes** (noreste de Indonesia) fue sacudida ayer por un terremoto de 7,3 grados en la escala abierta de Richter, con epicentro bajo el mar de Molucas, que no dejó víctimas, según confirmó el servicio de reconocimiento geológico de EEUU, que precisó que el terremoto, que califica de "importante", tuvo lugar a las 11.28 horas GMT (12.28 hora peninsular española) a unos 130 kilómetros de la localidad de Ternate, en el noreste del país.

El epicentro se ubicó a una profundidad de diez kilómetros por debajo del lecho del mar. Pese a fuerte sacudida, no se informó de que se hubieran producido víctimas ni graves daños.

Según el Instituto Sismológico de Yakarta el terremoto tuvo una intensidad de 6,5 en la escala abierta de Richter y no hay riesgo de *tsunami*.

La televisión Metro TV relata que el movimiento sísmico provocó el pánico entre la población de la localidad de Manado, al norte de Célebes, donde varios edificios resultaron dañados. "La gente salía de sus casas aterrada, y tienen miedo de volver a ellas", relataba ayer un testigo.

La isla Célebes, una de las cuatro mayores del país, también es conocida con el nombre indonesio de Sulawesi, y está entre Molucas y Borneo.

En 2004, un fuerte terremoto originó un gigantesco *tsunami* que afectó a varios países del sudeste asiático y el Índico, especialmente a la isla indonesia de Sumatra, y dejó 300.000 muertos y desaparecidos.

La Grada
Diario de Alcalá
LUNES 22 DE ENERO DE 2007

FÚTBOL / Tercera División

El Alcalá sigue sin ganar y se deja los tres puntos en PARLA

FOTOTECA

JAVIER CARDENETE

BPM Cardenal Cisneros

Boomerang se da un festín

Interviú golea por 8-0 a Lobelle y será cabeza de serie junto El Pozo, Azkar y MRA

JAVIER CARRASCO ■ ALCALÁ

Boomerang Interviú y Lobelle de Santiago sólo se jugaban el primer puesto del grupo B y ser cabeza de serie en el sorteo de la Copa de España que se disputará en Lugo el próximo mes. Además, los gallegos, liderados por el complutense César Muñoz, estaban pensando más en la Recopa de Europa que se disputa esta misma semana que en el choque ante Interviú. Los hombres de Candelas hicieron un partido redondo. Dejaron su portería a cero, con un acierto defensivo que rozó la perfección. No es fácil defender a hombres como Betao o Serpa, pero Neto estuvo fantástico en esta faceta y no dejó ninguna alegría a los visitantes. En ataque, Gabriel se reivindicó con un choque muy completo. Tres goles, alguna que otra asistencia más y detalles para la galería que levantaron al público de sus asientos. El resultado fue un 8-0 a favor de Boomerang (5-0 al descanso) que no deja lugar a la duda. Lobelle ya se fue goleado también en Liga y se fue en Copa. El alcalaíno César fue expulsado y su hermano Miguel no pudo disputar ni un minuto por estar enfermo. En el resto de grupos no hubo excesivas sorpresas. Carnicer Torrejón también disputará la Copa y podría ser rival de Interviú en cuartos de final. Azkar Lugo ganó en Cartagena y también será cabeza de serie, junto a ElPozo y MRA Navarra, próximo rival de los alcalaínos, ganó a Playas de Castellón y tampoco podrá enfrentarse a Boomerang en cuartos de final de la Copa. En definitiva, se acabó la insulsa fase previa de Copa, para bien de todos, y continúa lo bueno.

Goles, espectáculo y Gabriel

El Interviú consiguió la primera plaza goleando al Lobelle en un gran partido

BOOMERANG INTERVIÚ 8
LOBELLE SANTIAGO 0

1-0. 06'. **Carlinhos**, en propia puerta.
2-0. 14'. **Gabriel**, de volea al saque de un córner.
3-0. 18'. **Gabriel**, le roba la pelota a Saúl y marca.
4-0. 18'. **Daniel**, de doble penalti.
5-0. 19'. **Gabriel.**
6-0. 29'. **Schumacher.**
7-0. 35'. **Rogerio.**
8-0. 35'. **Rogerio.**

INTERVIÚ: Rafa, Neto, Schumacher, Gabriel, Marquinho –cinco inicial–, Bertoni, Rogerio, Daniel, Luis.
LOBELLE: Molina, César, Carlinhos, Alemao, Betao –cinco inicial–, Saúl, Serpa, Danielli, Manu, Yoni.

Árbitros: Sama Tapia y Urbao Ruiz (Córdoba). Amarillas para Betao, Marquinho. César fue expulsado en el 28' por doble amarilla.

Incidencias: Pabellón Cajamadrid. 2.000 espectadores. Antes del partido se guardó un minuto de silencio por el fallecimiento del jugador del Jumilla, Carlos García Ruiz.

FOTOS: JAVIER CARDENETE

SENTENCIADO AL DESCANSO. *El partido quedó sentenciado en el descanso, cuando el marcador reflejaba un 5-0 a favor de los verdes*

ISMAEL LABRADOR ■ ALCALÁ

Contra el Interviú no cabe el término medio. Los equipos que visitan el Pabellón Cajamadrid apuestan siempre por uno de estos dos argumentos: el primero, cerrar espacios atrás, resguardarse en la cueva y tratar de aprovechar algún balón a la contra. El segundo, adelantar la línea de presión y jugarle al campeón del mundo de tú a tú. En cualquier de los dos casos, si los jugadores de Candelas no pierden la concentración el resultado es el de siempre: victoria. Y sin incertidumbres. Le pasó al Benicarló hace nueve días, al que le pesó como una losa el temor a una goleada. Y le pasó el sábado al Lobelle, un equipo aguerrido, valiente y decidido, pero que salió goleado del 'Caja'.

El resultado global, no obstante, no significa que el partido fuera un camino de rosas para los complutenses. Los primeros minutos fueron muy igualados y hacían prever una dura competencia por el primer puesto del grupo, que garantizaba ser cabeza de serie. Pero, a diferencia de su rival, el Interviú supo estar en el lugar y el momento adecuados durante todo el primer tiempo. Esto es, que se adaptó mejor a las distintas situaciones de juego que le planteaba el Lobelle. Los gallegos tomaron la iniciativa al principio, con un ritmo alto, transiciones rápidas y presión arriba. Pero Carlinhos estuvo en el lugar y el momento inadecuado cuando, tratando de despejar un balón, se lo metió en su portería.

El 1-0, en cambio, varió poco la igualdad que había en la cancha. El Interviú decidió entonces cambiar de táctica. La entrada de Bertoni y Rogerio en cancha le dieron más posesión de balón y una presencia más larga en ataque. En el bando contrario, Betao, el encargado de aguantar los balones del Lobelle en espera de armar el ataque, cada vez que se daba la vuelta chocaba con Neto, que le robó el balón una y mil veces. Así fue pasando el tiempo, y así fue como el Interviú fue ganando presencia en el partido.

Buena culpa de ello la tuvo también Gabriel, presente en todas partes. Incluso en el gol. Firmó un hat-trick, dio otra asistencia y dejó alguna que otra genialidad individual con la que animar a sus compañeros a sacar su mejor repertorio. El resultado de todo ello fue un contundente 5-0 al descanso. Y todavía quedaban 20 minutos más.

El Lobelle salió en la reanudación sin pensar en el marcador. Insistió con una línea de presión muy adelantada en busca, no ya de una remontada, sino la forma de no llevarse un resultado escandaloso. Pero tras quedarse con tres jugadores de campo por expulsión de César, Schumacher hizo el sexto y, a partir de ahí, ya no quedó más que una goleada que amplió Rogerio. La segunda que se lleva el conjunto gallego del Pabellón Cajamadrid esta temporada. Una en Liga y otra en Copa.

Lo mejor

Acierto rematador. El Interviú tuvo el sábado lo que le ha faltado en otras ocasiones: acierto rematador. A fuerza de acosar la meta del Lobelle, cada disparo a puerta acabó en el fondo de las mallas.

Lo peor

La entrada. Era un Interviú-Lobelle de Copa, pero las gradas del Pabellón Cajamadrid registraron una entrada cercana a los 2.000 espectadores, muy por debajo de los 3.000 que acudieron a ver el mismo partido en Liga.

HERMANOS MUÑOZ

César fue expulsado y Miguel no jugó

■ **La visita del Lobelle de Santiago** traía consigo la visita, también de los hermanos Muñoz, César y Miguel Ángel, que el pasado mes de diciembre recogieron el Premio Cervantes a los mejores deportistas alcalaínos de 2006. El primero jugó hasta el minuto 28, cuando fue expulsado por doble amarilla, siendo hasta entonces el mejor jugador de su equipo. Su hermano Miguel Ángel, en cambio, no se vistió de corto, debido a que se encontraba enfermo.

RESULTADOS Y CLASIFICACIONES

GRUPO A
3ª jornada

MRA Navarra	6	Playas Castellón	4
Martorell	4	DKV Zaragoza	2

	J	G	E	P	F	C	Pt
1. MRA Navarra	3	2	1	0	19	13	7
2. Playas Castellón	3	1	1	2	11	11	4
3. Martorell	3	1	0	2	10	12	3
4. DKV Zaragoza	3	0	2	1	6	8	2

Clasificados
MRA Navarra (cabeza de serie)
Playas de Castellón

GRUPO B
3ª jornada

Polaris	2	Azkar Lugo	5
PSG Móstoles	7	Celta de Vigo	4

	J	G	E	P	F	C	Pt
1. Azkar Lugo	3	2	1	0	14	6	7
2. Polaris	3	2	0	1	12	8	6
3. PSG Móstoles	3	1	0	2	11	16	3
4. Celta de Vigo	3	0	1	2	7	14	1

Clasificados
Azkar Lugo (cabeza de serie)
Polaris World Cartagena

GRUPO C
3ª jornada

Interviú	**8**	**Lobelle**	**0**
Benicarló	3	Gestesa	4

	J	G	E	P	F	C	Pt
1. Interviú	**3**	**3**	**0**	**0**	**17**	**2**	**9**
2. Lobelle Santiago	3	2	0	1	10	11	6
3. Gestesa	3	1	0	2	9	16	3
4. Benicarló	3	0	0	3	3	11	0

Clasificados
Boomerang Interviú (cabeza de serie)
Lobelle de Santiago

GRUPO D
3ª jornada

El Pozo Murcia	4	Caja Segovia	3
Carnicer Torrejón	5	FC Barcelona	2

	J	G	E	P	F	C	Pt
1. El Pozo Murcia	3	2	1	0	14	12	7
2. Carnicer Torrejón	3	2	0	1	16	13	6
3. Caja Segovia	3	1	0	2	8	8	3
4. Barcelona	3	0	1	2	4	9	1

Clasificados
El Pozo Murcia (cabeza de serie)
Carnicer Torrejón

FOTOTECA
BPM Cardenal Cisneros

CENTRO MUNICIPAL DE DOCUMENTACIÓN ALCALÁ DE HENARES

GRUPO A

DKV ZARAGOZA SE QUEDÓ FUERA

DKV Zaragoza tenía todo a su favor para ser uno de los ocho equipos que disputarán la Copa de España en Lugo. Dependía de sí mismo. Sólo tenía que ganar a Martorell en feudo catalán. Los zaragozanos desperdiciaron una ventaja de 1-2 y acabaron perdiendo por 4-2. El mayor beneficiado de este resultado fue el Playas de Castellón, que pese a perder en Navarra, se clasificó

GRUPO B

AZKAR LUGO GANA A POLARIS

Sorpresa en el grupo B y buenas noticias para Interviú. El anfitrión de la Copa, Azkar Lugo, será cabeza de serie, con lo que no podrá enfrentarse a Boomerang en cuartos de final. Los gallegos ganaron en Cartagena por 2-5, consiguiendo así la primera plaza del grupo. En el otro encuentro, ya sin nada en juego, PSG Móstoles doblegó al Cometal Celta de Vigo (7-4).

GRUPO D

EL POZO MURCIA GANA A SEGOVIA

El actual campeón de Liga no dio lugar a la sorpresa. Ganó en su feudo a Caja Segovia por 4-3 en un emocionante encuentro, asegurándose así ser cabeza de serie. Tras una primera mitad sin goles, Cobeta inauguró el marcador en la reanudación. Los murcianos fueron siempre por delante. Carnicer Torrejón acompañará a El Pozo en este grupo tras ganar al Barça por 5-2.

MEJOR ENTRADA DE LA COPA. *Ante Benicarló, la afición alcalaína se quedó en casa. La llegada de los hermanos Muñoz hizo que los seguidores complutenses acudieran en un número superior a 2.000 al pabellón Cajamadrid. Un buen número para ser un partido donde ambos equipos estaban clasificados. El próximo encuentro será el próximo domingo a las 14,00 horas ante MRA Navarra. La afición alcalaína disfrutó de un partido redondo de su equipo, tanto en defensa como en ataque.*

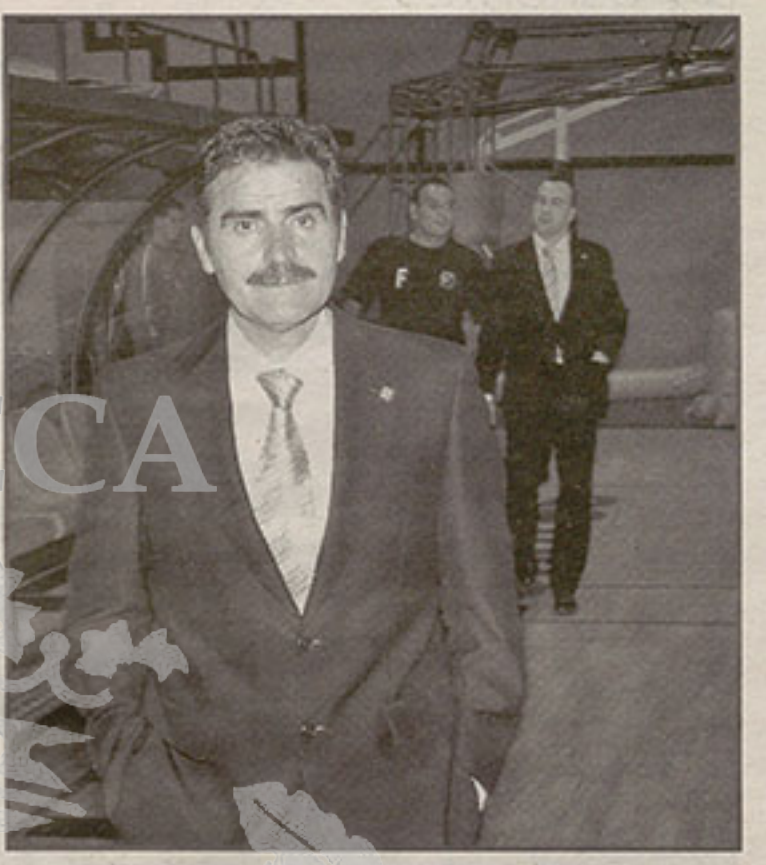

Jesús Candelas
«La diferencia ha estado en la defensa»

El técnico de Boomerang Interviú estaba satisfecho. Goleada en casa ante un rival de identidad, cabeza de serie en la Copa y ningún gol encajado. Partido redondo. "La clave ha estado en la defensa. Cuando dominas la defensa te da opciones tanto en el juego como en el marcador, y eso fue lo que sucedió. Me quedo con el resultado porque me gusta, pero la verdad es que no hay tanta diferencia entre los dos equipos. Creo que la diferencia la ha puesto nuestra defensa, porque ellos llegaban pero no les dábamos opciones". Sobre un posible rival en cuartos, Candelas no se decantó. "Me da igual. Es absurdo posicionarte ante una situación que no sabes cuál va a ser". También hizo mención a Luis, que volvió a jugar después de estar toda la temporada parado. "Luis está en proceso de volver a sentirse jugador". Por último, sobre el Lobelle, dijo que "se desinfló a partir del tercer gol. También es cierto que quizás no estaban pensando tanto en este partido como en la Recopa".

SU OPINION DE

Gabriel
«Un jugador destaca porque el resto de sus compañeros le hacen bueno. No me gusta destacar a jugadores de manera individual»

Luis
«Luis está en proceso de volver a sentirse jugador»

Rival en cuartos
«Me da igual el rival de cuartos de final. Es absurdo posicionarte ante una situación que no sabes cuál va a ser»

Lobelle
«Creo que se desinfló a partir del tercer gol"

VUELVE LA LIGA

DOMINGO A LAS 14,00 POR LA 2

Tercer encuentro consecutivo de Boomerang Interviú en el Pabellón Cajamadrid el que disputará el próximo fin de semana. Vuelve la competición doméstica, donde los hombres de Jesús Candelas recibirán a MRA Navarra en el choque más interesante de la decimoséptima jornada. El choque entre alcalaínos y navarros será televisado por La 2 de TVE el domingo 27 a las 14 horas.

PLANETA SOL
BRONCEADO CON Y SIN SOL.
LÁSER ATÉRMICO (PARA TRATAMIENTOS FACIALES Y CORPORALES: REDUCE Y REAFIRMA DESDE LA 1ª SESIÓN)
TODOS LOS TRATAMIENTOS SON UNISEX.
DEPILACIÓN LÁSER.
MICROPIGMENTACIÓN.
SISTEMA REVOLUCIONARIO DE DIAGNÓSTICO DE PIEL.
HORARIO
Lunes 10:00 a 18:00
Martes a Viernes 10:00 a 20:30
Sábados 10:00 a 14:00
PLANETA SOL 91 888 63 93 Avda. Juan de austria, 30. Alcalá de Henares

BIBLIOTECA
BPM Cardenal Cisneros

JAVIER CARDENTE

CÉSAR Y DANIEL SE VOLVIERON A REUNIR. *César Muñoz y Daniel jugaron durante muchos años en Caja Segovia. Muchos recuerdos con varios títulos hicieron que ambos conserven una buena amistad. Daniel fue el encargado de entregar en la gala de los Premios Cervantes 2006 celebraba en diciembre de entregar a los hermanos Muñoz el galardón de mejores deportistas alcalaínos de 2006. El sábado se volvieron a ver las caras, esta vez en el terreno de juego*

FOTOTECA

César Muñoz

«Ojalá volviéramos a jugar una final de Copa con Interviú»

ALCALÁ ■ **No tuvieron suerte los hermanos Muñoz** en su regreso a Alcalá de Henares después de recibir el Premio Cervantes de mejores deportistas de la ciudad de 2006. El hermano mayor (César) fue expulsado por doble amonestación en el minuto 28 de partido, mientras que Miguel no pudo disputar ni un minuto por estar enfermo.

Dos visitas al pabellón Cajamadrid en la presente temporada de Lobelle y dos derrotas abultadas. "Hemos venido dos veces y nos hemos llevado dos varapalos importantes. Es un marcador demasiado abultado. Creo que nosotros hemos hecho méritos para estar en el partido, pero Interviú cada vez que llegaba nos metía gol y nosotros, en cambio, no aprovechamos nuestras ocasiones. No digo que sea un marcador inmerecido, lo único, que no refleja el juego que hemos hecho nosotros".

Para César, la diferencia ha estado "en que no hemos metido nuestras ocasiones y ellos han estado muy acertados. Además, Boomerang ha abortado cualquier ocasión con anticipación".

Lejos de especular en la segunda mitad, con 5-0 en contra, Lobelle de Santiago salió a presionar arriba. "Perdido estaba, pero con 5-0 en contra no íbamos a especular. La intención era jugar como si fuéramos 0-0, sin mirar el marcador, y hacerlo lo mejor posible, mirando hacia delante y sabiendo que la próxima semana tenemos la Recopa de España, donde queremos estar a un buen nivel de juego y resultados".

J.C.

MIGUEL NO PUDO JUGAR. *El hermano pequeño estaba enfermo*

Lobelle y Boomerang parecen predestinados en Copa. La pasada campaña jugaron la final, con victoria gallega en los penaltis. En ésta temporada se han emparejado en el mismo grupo y ambos se han clasificado para la fase final que disputarán ocho equipos en Lugo. ¿Y ahora qué? "Ojalá volviéramos a jugar una final de Copa de España ante el Interviú, sería muy bonito".

César vio el camino del vestuario antes de tiempo al ser expulsado en el minuto 28. "Nunca quieres abandonar el campo así, y menos con tus amigos delante, pero son circunstancias del juego".

Si César tuvo que irse antes de tiempo, Miguel Muñoz tuvo que templar los nervios desde una silla al lado del banquillo gallego, y vestido con el chándal del equipo. "Estoy enfermo y no he podido disputar ningún minuto. Me fastidia no haber jugado en Alcalá contra Interviú, pero supongo que habrá más ocasiones.

El hermano pequeño vio muy superior a Boomerang durante los cuarenta minutos. "Han sido muy superiores. Nosotros hemos sido valientes y hemos ido a presionar arriba. Ellos han estado muy bien en defensa y no han dado opciones. Cuando Interviú juega así es muy difícil pararle". Boomerang y Lobelle podrían coincidir de nuevo en la fase final de Copa, ya que los resultados no dieron a ambos la condición de cabeza de serie. "Ahora toca la Recopa y hacer un buen papel".

BPM Cardenal Cisneros

LAS FRASES

Miguel Muñoz

«Me hubiera gustado jugar de nuevo en mi ciudad tras el Premio Cervantes, pero estaba enfermo y no podía rendir al cien por cien»

«Interviú ha dominado y ha sido justo vencedor del choque»

César Muñoz

«Nosotros no hemos metido las ocasiones que hemos tenido e Interviú sí»

«En la segunda parte, la intención era jugar como si fueran 0-0 y hacerlo lo mejor posible»

salones

Camino El Olivo
Teléfono de la oficina: 91 887 67 68
Teléfono de la barra: 91 887 67 90
MECO (Madrid)

Centro Comercial Nueva Alcalá
Local 166 B
Teléfono: 91 882 84 07
ALCALÁ DE HENARES (Madrid)

www.salonesfoguet.net

FOTOTECA
BPM Cardenal Cisneros

PARLA		RSD ALCALÁ	
1		0	

1-0 65'. **Cholo,** remata a la red una asistencia de José Morales.

Táctica: 4-4-2		Táctica: 4-2-3-1	
Pablo Ancos	★	Cortés	★
Pablo	★	Juani (80')	★
Jorge	★	Alex Ruiz	★
Raúl	★	Gonzalo	★★
Álvaro	★	Joselu	★★
Boby	★	Óscar	★★
Cholo	★	Dani Marcos	●
Luis	★	Luis López	★★
Alberto (86')	★	Álvaro (74')	●
Peque	★★	Roberto	●
Chuchi (56')	★	Nene	●
Banquillo		**Banquillo**	
Jesús		Israel	
Nacho		Juancho	
Cortijo (86')	★	Mario	
J. Morales (56')	★★	Cuevas (74')	★
Morales		Beto (80')	s.c
ENTRENADORES			
Chema Ramos	★	Esteban Becker	★

ÁRBITRO

RAÑA RAÑA ★

Tarjetas. El colegiado mostró cartulina amarilla a los jugadores del Parla, Álvaro, Boby y al capitán Luis. Por parte del Alcalá fueron amonestados Álvaro y Joselu.

INCIDENCIAS

vigesimotercera jornada de liga en el grupo VII de Tercera División.
Estadio: Municipal de Los Prados de Parla, ante unos 400 espectadores. Entre ellos se encontraban casi un centenar de seguidores del Alcalá, que se desplazaron a la ciudad del sur de Madrid en una fría mañana.

Lo mejor ↑ **La defensa**. Los centrales mantuvieron el tipo ante los ataques locales. Óscar ayudó mucho

Lo peor ↓ **La delantera**. El tridente rojillo se mostró inoperante y apenas si creo peligro en todo el choque

Siguen de vacaciones

En un mal partido, el Alcalá pierde por la mínima ante un Parla superior

JESÚS ORTEGA ■ ALCALÁ

El Alcalá no termina de arrancar. El año no ha empezado bien y empiezan a saltar las alarmas. Sin hacer un gran choque, los parleños se llevaron un partido feo en el que los pupilos de Becker fueron incapaces de crear juego. Los rivales se acercan y peligra la primera posición de la tabla clasificatoria.

El Alcalá ha perdido su fútbol. Esa chispa con la que mataba los partidos. El fútbol vertiginoso de finales de año ha desaparecido. Los tres dardos envenenados de la delantera rojilla se han quedado sin punta y ya apenas si hacen cosquillas. Y es que este 2007 está siendo nefasto. Un punto de nueve posibles, y un gol en tres partidos, dan fe de los males del equipo. Muchos de los jugadores parecen seguir de vacaciones, esperemos que cuando vuelvan no sea demasiado tarde. Para colmo

> Un punto de nueve posibles y un gol en tres partidos dan fe de los males del equipo

de males, los recambios no funcionan, Cajoto esta desaparecido. Cuevas lo intenta y le pone ganas y Beto todavía no ha aportado nada desde su vuelta.

Ante el Parla fue más de lo mismo. Claro que el Parla no te deja jugar, que te lleva el partido a lo físico y repliega con muchos hombres, pero eso no debe ser excusa. Ahora el Alcalá es el ogro, el rival que todos quieren ganar para obtener sus quince minutos de fama y, a este paso, el Alcalá llenará las pantallas de famosillos de medio pelo. Y es que el Parla no demostró nada. Se limitó a maniatar a Luis López (el único con ideas y calidad en el campo) y lanzar rápidas contras que helaban la sangre del debutante David Cortés. El Alcalá lo intentaba pero estaban negados. Álvaro estaba metido en peleas inútiles, Roberto no daba una a derechas y Nene estaba ausente. Con semejante panorama, sólo quedaba esperar a una reacción tras el descanso.

Y vaya si hubo reacción, pero fue del Parla. Sin nada del otro mundo, y con un fútbol rudimentario, borró del mapa al conjunto de Becker. Los rojillos tardaron media hora en acercarse a la puerta de los locales. Así, en el único tiro a puerta de los azules, Cholo rompía la muralla alcalaína. Y no llegaron más goles porque los centrales estuvieron espléndidos, porque Óscar fue un coloso y cortó todos los ataques rivales y porque arriba los parleños tienen menos pegada que un recién nacido. Pues ni el gol espabiló a los complutenses, Dani Marcos estropeaba todo lo que creaba Luis López y los delanteros seguían en otra historia. Becker intentó cambiar el rumbo de la nave con Cuevas y Beto, pero no había nada que hacer. Pese a todos los avatares, el Alcalá pudo sacar tajada si Cuevas hubiera trasformado una falta que se le fue por milímetros, y si en el último segundo, Dani Marcos no hubiera mandado un chut a las nubes dentro del área. Semana dura para los rojillos donde Becker tendrá que hacer de Lobatón y encontrar el juego perdido.

JAVIER CARDENETE

SUPERADO. *Alex Ruiz intenta parar una contra del Parla ante la atenta mirada de Gonzalo*

Esteban Becker

«Tenemos que recuperar la humildad para seguir arriba»

El técnico argentino no podía ocultar su malestar por el resultado del encuentro. Becker comentó que "estamos muy espesos, hemos perdido la frescura y sin frescura no podemos estar arriba. El equipo tiene que reaccionar". El míster rojillo también manifestó que "algunos se pensaban que ya estábamos clasificados para los play-off y aquí tenemos que ir partido a partido y pensar que cada choque será muy difícil. Tenemos que recuperar la humildad si queremos seguir arriba. A mi me gusta ser el primero y no quiero bajarme del primer puesto. El martes hablaremos tranquilamente y veremos los motivos de este mal arranque de año, aunque creo que es más cuestión mental que física"

David Cortés

El guardameta complutense disputó su primer partido de Liga

David Cortés fue la gran sorpresa en la alineación de Esteban Becker. Hasta ayer, el buen cancerbero rojillo sólo había tenido posibilidades de demostrar su clase en la Copa y en el torneo Cervantes, donde dejó una grata impresión siendo nombrado mejor jugador del torneo. Becker explicó que "las razones del cambio son meramente técnicas. David está entrenando muy bien y quería darle la oportunidad de jugar. Llevaba muchos partidos sin jugar y ha seguido trabajando duro sin quejarse y respetando muchísimo a su compañero. También estoy muy contento con Juancho. Es muy profesional y lo está haciendo fenomenal. He hablado con él y lo ha entendido perfectamente y seguro que ayudará a David".

FOTOTECA
BPM Cardenal Cisneros

CENTRO MUNICIPAL DE DOCUMENTACIÓN ALCALÁ DE HENARES

BUENA PRESENCIA ROJILLA. *A la fiel parroquia rojilla nó le importó el frío y se desplazó en buen número a la ciudad del sur de Madrid. Casi un centenar de seguidores no dejaron de animar a su equipo durante todo el encuentro pese a la mala imagen que estaban dando los alcalaínos. La próxima jornada el Alcalá visita Tres Cantos para jugar contra el Pegaso. Seguro que multitud de seguidores complutenses acompañarán al equipo rojillo.*

JAVIER CARDENETE

SIN PROFUNDIDAD. *El Alcalá careció de profundidad por las bandas. Ni Dani Marcos ni Nene surtieron de balones a los delanteros y fueron claramente superados por sus respectivos marcadores.*

MUCHA PELEA. *Apenas se pudo ver buen juego durante el partido. Las jugadas de calidad brillaron por su ausencia y primó la lucha y la pelea hasta el final. Ninguno de los dos equipos dio su brazo a torcer y esto propició que cada lucha por el control del esférico se convirtiera en una auténtica batalla. Al final del choque hubo un rifi rafe entre Gonzalo y Nene con varios jugadores del Parla sin consecuencias.*

LA JORNADA

MÓSTOLES

Los mostoleños golearon a domicilio

No hubo sorpresa y el Móstoles ganó con suficiencia a Las Rozas. El cero a tres final deja bien a las claras la superioridad visitante que le acerca a sólo dos puntos del Alcalá en la cuarta posición.

REAL MADRID C

El filial blanco vuelve a ganar

Los muchachos de Abraham García consiguieron romper su mala racha de resultados derrotando por un gol a cero a un rival muy complicado, el At Pinto, que se presentaba en Valdebebas en franca mejoría de juego.

GETAFE B

Los azulones golean 5-0 al Colmenar

El filial del Getafe tuvo un plácido encuentro ante un Colmenar que apenas les puso en dificultades. Con esta victoria, los getafenses empatan a puntos con el Alcalá.

PEGASO

Derrota ante el Soto Alcobendas

El próximo rival del Alcalá tampoco llegará al encuentro con la moral alta. Un nuevo tanto de Marín hundió las esperanzas de puntuar para el Pegaso en Alcobendas

SAN FERNANDO

Empate que sabe a muy poco

El conjunto revelación de las últimas jornadas no pudo pasar del empate en su campo ante el Colonia Ofigevi lo que le distancia de los puestos que dan plaza en los play-off.

TERCERA DIVISIÓN • RESULTADOS Y CLASIFICACIONES • Grupo VII

▲ Promoción ascenso ▼ Descenso directo

RESULTADOS

Parla 1 - R.S.D. Alcalá 0
Soto Alcobendas 1 - Pegaso T.C. 0
San Fernando 0 - Ofigevi 0
Getafe B 5 - Colmenar 0
Majadahonda 1 - At. Madrid C 1
Santa Ana 2 - Rayo B 1
Real Madrid C 1 - At. Pinto 0
Navalcarnero 1 - Coslada 1
Ciempozuelos 3 - C. Villalba 0
Las Rozas 0 - Móstoles 3

PRÓXIMA JORNADA

Pegaso T.C. - R.S.D. Alcalá
Ofigevi - Soto Alcobendas
Colmenar - San Fernando
Puerta Bonita - Getafe B
Rayo B - Majadahonda
At. Pinto - Santa Ana
Coslada - Real Madrid C
C. Villalba - Navalcarnero
Móstoles - Ciempozuelos
Las Rozas - Parla

		TOTAL							CASA				FUERA			
		PT	J	G	E	P	F	C	G	E	P	PT	G	E	P	PT
▲ 1	R.S.D. Alcalá	39	22	11	6	5	31	16	6	4	1	22	5	2	4	17
▲ 2	Getafe B	39	22	12	3	7	34	22	5	0	6	15	7	3	1	24
▲ 3	Real Madrid C	37	22	9	10	3	30	17	6	3	1	21	3	7	2	16
▲ 4	Móstoles	37	22	11	4	7	32	23	7	1	2	22	4	3	5	15
5	Navalcarnero	34	22	8	10	4	31	26	5	6	0	21	3	4	4	13
6	Parla	33	22	8	9	5	22	19	4	5	2	17	4	4	3	16
7	At. Pinto	33	22	9	6	7	23	21	8	3	1	27	1	3	6	6
8	San Fernando	32	22	7	11	4	21	16	3	6	1	15	4	5	3	17
9	Ciempozuelos	31	22	8	7	7	38	27	5	4	1	19	3	3	6	12
10	Majadahonda	31	22	7	10	5	24	20	3	6	1	15	4	4	4	16
11	Soto Alcobendas	31	22	8	7	7	26	27	5	3	4	18	3	4	3	13
12	C. Villalba	30	22	9	3	10	20	21	4	2	5	14	5	1	5	16
13	Las Rozas	29	22	7	8	7	18	22	4	2	5	14	3	6	2	15
14	Ofigevi	27	22	6	9	7	19	22	3	6	2	15	3	3	5	12
15	Puerta Bonita	25	21	5	10	6	18	20	5	3	3	18	0	7	3	7
16	Pegaso T.C.	24	22	6	6	10	16	20	4	5	3	17	2	1	7	7
17	At. Madrid C	23	22	5	8	9	21	32	2	6	4	12	3	2	5	11
▼ 18	Coslada	21	22	4	9	9	27	41	3	5	3	14	1	4	6	7
▼ 19	Rayo B	19	22	5	4	13	22	31	4	1	6	13	1	3	7	6
▼ 20	Santa Ana	19	22	4	7	11	19	33	3	3	5	12	1	4	6	7
▼ 21	Colmenar	19	21	4	7	10	19	35	3	3	5	12	1	4	5	7

FOTOTECA
BPM Cardenal Cisneros

ALCALÁ

CIUDAD PATRIMONIO DE LA HUMANIDAD

FITUR 07

Stand 9B - 202

Recinto Ferial Juan Carlos I

del 31 de enero al 4 de febrero

ALCALÁ DE HENARES
PATRIMONIO DE LA HUMANIDAD

AYUNTAMIENTO DE ALCALÁ DE HENARES

ALCALÁ 2000 AÑOS

www.ayto-alcaladehenares.es

FOTOTECA

BPM Cardenal Cisneros

CENTRO MUNICIPAL DE DOCUMENTACIÓN ALCALÁ DE HENARES

Con la pólvora mojada

Ni Alcalá B ni Complutense lograron marcar ni ganar

C. MOSCARDÓ	2	0	COMPLUTENSE
PEGASO B	0	0	ALCALÁ B

REDACCIÓN ■ **Mala jornada para los** alcalaínos en la Preferente madrileña. Ninguno de los dos consiguió la victoria, aunque los rojillos, por lo menos, lograron puntuar lejos de Alcalá.

Mala pinta empieza a tener el Complutense. Desde la quinta jornada, en la que visitaron al hundido El Pardo, no han logrado vencer a domicilio. Esta vez el rival era de cuidado. Los alcalaínos visitaban a un Moscardó lanzado, que se encuentra en segunda posición tras el Torrejón. Los locales no dieron ninguna opción a los chicos de Paco Sáez que se están complicando mucho la vida. Con esta derrota, el Complu se sitúa a tan sólo dos puntos del descenso. La próxima jornada, la primera de la segunda vuelta, visitan al Loeches con la esperanza de que se rompa esta mala racha.

Mejor suerte corrió el filial rojillo, que arañó un empate en su visita al Pegaso B, conjunto situado en la zona de descenso. El partido fue un toma y daca constante donde las defensas se impusieron a los ataques. Pese a todo, los chicos de Diego Montoya tuvieron la ocasión de llevarse los tres puntos, pero el esférico acabó golpeando la madera ante la impotencia del cuadro visitante. En la próxima jornada, los rojillos tienen un partido a priori sencillo ante El Pardo, un equipo anclado en la última posición con un solo punto en su casillero.

DIARIO DE ALCALÁ

SIN FORTUNA. *El Alcalá B sólo pudo sacar un punto ante el Pegaso.*

PREFERENTE • Grupo I ▲ Ascenso ▼ Descenso directo

RESULTADOS

Pegaso T.C. B 0 - RSD Alcalá B 0
Loeches - Galapagar
Moscardó 2 - AD Complutense 0
CD Vicálvaro 2 - Vallecas 0
Majadahonda B - At. Leonés
Boadilla 2 - Carabanchel 2
AD Torrejón CF 2 - Pozuelo 3
Mejoreño 2 - Aravaca 1
Unión Adarve - El Pardo 1

PRÓXIMA JORNADA

Mejoreño - Unión Adarve
AD Torrejón CF - Aravaca
Boadilla - Pozuelo
Majadahonda B - Carabanchel
CD Vicálvaro - At. Leonés
Moscardó - Vallecas
Loeches - AD Complutense
Pegaso T.C. B - Galapagar
RSD Alcalá B - El Pardo

		PT	J	G	E	P	F	C
▼ 1	AD Torrejón CF	37	17	11	4	2	34	13
▼ 2	Moscardó	35	17	11	2	4	31	16
3	Vallecas	31	17	9	4	4	32	24
4	Pozuelo	30	17	8	6	3	24	17
5	Unión Adarve	29	17	8	5	4	26	17
6	CD Vicálvaro	27	17	7	6	4	18	10
7	Carabanchel	27	17	7	6	4	25	19
8	Loeches	26	16	8	2	6	26	19
9	Aravaca	24	17	6	6	5	23	23
10	RSD Alcalá B	21	17	5	6	6	17	17
11	Galapagar	20	16	5	5	6	28	32
12	Majadahonda B	19	16	5	4	7	27	30
13	AD Complutense	19	17	5	4	8	16	23
14	Boadilla	18	17	4	6	7	22	30
▼ 15	Mejoreño	17	17	4	5	8	17	25
▼ 16	At. Leonés	16	16	5	1	10	20	25
▼ 17	Pegaso T.C. B	15	17	2	9	6	13	24
▼ 18	El Pardo	1	17	0	1	16	12	47

FOTOTECA
BPM Cardenal Cisneros

Complutense
Restaurante | Cafetería
MENÚS DIARIOS
COMIDAS DE EMPRESA
SALÓN PRIVADO
Restaurante COMPLUTENSE
Hotel ISLA GARENA
A MADRID
A BARCELONA
A-2
C/ Padre Granda, 2
LA GARENA

SANDRA SANTIAGO

MUCHA BREGA EN EL CENTRO DEL CAMPO. *El Alcalá salvó un punto a falta de diez minutos*

FÚTBOL ■ DIVISIÓN DE HONOR JUVENIL

La mayor casta rojilla salvó un punto en casa

La falta de juego no impidió al Alcalá empujar hasta conseguir el empate

R.S.D. ALCALÁ 1 | 1 AT. MADRILEÑO

R.S.D. ALCALÁ: Chopo, Luis, Fran, Jesús Benito, Miguel, Tena (Alexis, 62'), Manolo (Rafa Palacios, 87'), Moya (Molina, 89'), Cristian (Rubén, 62'), Roberto y Kike.

ATLÉTICO MADRILEÑO: Andrés, Nacho - (Patón, 75') Domínguez, Sergio, Atienza, Camacho, Javi (Brazalez, 78'), Rubén (Guille, 68'), Uru, Fernando (Alberto, 85'), Abel.

Árbitros: Sánchez Seco. Asistido en las bandas por Cabo López y Clemente Lozano. Amonestaron por parte visitante a Nacho (74') y Camacho (83').

Goles: 0-1 (40'). Mal despeje de la defensa alcalaína a la frontal del área que aprovecha Fernando, libre de marca, para batir a Chopo con un buen disparo con la izquierda.
1-1 (78'). Córner que saca Roberto, la defensa atlética no acierta a despejar, y en el segundo palo, Rubén empalma a la red.

Incidencias: Velódromo del Val, 150 personas

RUBÉN GARCÍA ■ ALCALÁ

El Alcalá consiguió empatar un encuentro que se le había puesto cuesta arriba merced a un mal primer tiempo donde el Atlético Madrileño fue superior.

El partido comenzó con el Alcalá buscando alguna ocasión al contragolpe mientras los visitantes intentaban llevar la iniciativa. Poco a poco, los pupilos de Luis Díaz llevaron el partido a su terreno, el físico. El balón pasaba más tiempo en el aire que en el piso. Sin embargo, a la media hora de encuentro, el conjunto de Javier Baños bajó la pelota en el centro del campo y se hizo fuerte. Este dominio quedó reflejado en el marcador a cinco minutos del descanso con el gol de Fernando tras un fallo en el despeje del Alcalá. El tanto hizo daño a los locales, que vieron como los visitantes pudieron aumentar su cuenta antes del descanso.

Fue después del intermedio cuando despertaron los rojillos. Luis Díaz acertó con la entrada al campo de Alexis y Rubén, y si bien el juego no era bueno, el empuje y la superioridad física del Alcalá se imponían a un conjunto visitante que apenas se acercaba a la meta de Chopo. Aún así, los minutos pasaban sin que los alcalaínos crearan peligro. Por ello se aferraron a los balones parados, su mejor arma durante los noventa minutos, para nivelar el marcador. Roberto puso un saque de esquina que Rubén remató a gol en el segundo palo.

El Alcalá estaba más fresco, y pudo llevarse el partido con más voluntad que fútbol en alguna de las incontables faltas que el Atlético Madrileño cometió en el centro del campo. Al final un tiempo para cada equipo y empate justo.

DIVISION DE HONOR JUVENIL • Grupo V

▪ Campeón ▪ Descenso directo

RESULTADOS

Real Madrid 3 - Badajoz 1
Getafe 5 - Salamanca 0
R.S.D. Alcalá 1 - At. Madrileño 1
EF Barrio Pilar 2 - Extremadura 1
Majadahonda 1 - Villa Rosa 0
At. Madrid 2 - Talavera 1
Real Valladolid 2 - Unión Adarve 0
Flecha Negra 1 - Rayo Vallecano 2

PRÓXIMA JORNADA

Rayo Vallecano - Real Madrid
Salamanca - R.S.D. Alcalá
At. Madrileño - EF Barrio Pilar
Extremadura - Majadahonda
Villa Rosa - At. Madrid
Unión Adarve - Flecha Negra
Badajoz - Getafe
Talavera - Real Valladolid

		PT	J	G	E	P	F	C
▪ 1	Real Madrid	50	20	16	2	2	47	12
2	R.S.D. Alcalá	36	20	11	3	6	38	28
3	Getafe	35	20	10	5	5	42	21
4	Real Valladolid	34	20	9	7	4	26	16
5	At. Madrid	33	20	9	6	5	43	24
6	At. Madrileño	30	20	7	9	4	26	19
7	Rayo Vallecano	30	20	8	6	6	33	27
8	Unión Adarve	29	20	7	8	5	28	27
9	Majadahonda	29	20	7	8	5	16	17
10	Badajoz	27	20	8	3	9	21	32
11	Flecha Negra	23	20	6	5	9	21	25
12	Villa Rosa	19	20	5	4	11	17	35
▪ 13	Talavera	18	20	5	3	12	23	42
▪ 14	EF Barrio Pilar	17	20	4	5	11	18	33
▪ 15	Salamanca	15	20	4	3	13	14	36
▪ 16	Extremadura	14	20	3	5	12	16	35

FOTOTECA
BPM Cardenal Cisneros

ZARPAZO. *Mahamadou Diarra celebra el gol de José Antonio Reyes, que dio una valiosa victoria al conjunto merengue en Palma.*

Un golazo de Reyes provoca un triple empate en el liderato

El Real Madrid olvida la Copa y ya iguala a Barcelona y Sevilla

MALLORCA	0
REAL MADRID	1

0-1. 77' **Reyes.** De libre directo en la frontal del área.

RCD MALLORCA: Moyá; Héctor, Ramis, Nunes, Navarro; Varela (Jankovic, m. 80), Basinas, Jordi López (Víctor, m. 85), Ibagaza (Arango, m. 71), Jonás Gutiérrez; Maxi López.
REAL MADRID: Casillas; Sergio Ramos (Raúl López, m. 59), Cannavaro, Helguera, Torres; Reyes, Diarra, Gago, Robinho; Higuaín (De la Red, m. 87) y Van Nistelrooy.
Árbitro: Fernández Borbalán (Colegio Andaluz). Amonestó a Ibagaza y Basinas, del Mallorca; y a Sergio Ramos y Diarra, del Madrid.
Incidencias: Unos 18.000 espectadores se dieron cita en el Ono Estadi.

PATRICIO LAGOMARSINO (EFE) ■ PALMA

El Real Madrid logró una victoria balsámica en el Ono Estadi ante el Mallorca con un gol de falta directa de José Antonio Reyes en la segunda parte, que bastó para sumar la séptima victoria madridista como visitante y emparejarlo con Sevilla y Barcelona, líder con un encuentro menos.

Pese a no jugar un partido brillante, el Real Madrid se puso el mono de trabajo en un encuentro áspero y duro, en ocasiones, para solventar con oficio una salida nada fácil.

El Mallorca, en cambio, volvió a poner en evidencia sus limitaciones en casa, donde no gana desde septiembre. No es ninguna novedad que los rojillos se sienten incómodos en el papel de anfitriones, sea quien sea el visitante de turno. Y el Madrid sacó partido de esa coyuntura.

El equipo de Fabio Capello jugó al ritmo que impuso Fernando Gago, un futbolista que derrochó oficio, pese a su juventud, y mostró los dientes desde el principio con la velocidad de Reyes y del brasileño Robinho.

El juego vertical del rival creó problemas a un Mallorca al que parece pesarle como plomo cada ladrillo sobre el que se levantó un campo, Son Moix, donde desde que fue bautizado como Ono Estadi sólo ha ganado un partido, al Espanyol en diciembre.

Con el mismo sistema conservador con el que la pasada jornada derrotó al Sevilla en su campo (1-2), con Maxi López como solitario delantero y apoyado por cinco centrocampistas, el conjunto balear afrontó el partido ante un rival tan necesitado como él de sumar los tres puntos.

Primero (m. 7), probó fortuna el ariete argentino cedido por el Barcelona, pero Casillas desbarató la ocasión.

El Madrid replicó en el minuto 19, primero con un gran control del balón en velocidad de Higuaín que Moyá envió al córner, y en la jugada siguiente con un cabezazo de Sergio Ramos al travesaño. Fueron los mejores momentos del equipo de Capello en la primera mitad, ya que a pesar de tener el control del balón de manera abrumadora no generó grandes ocasiones.

En algunos duelos saltaron chispas. Jonás se las tuvo con Sergio Ramos en la izquierda, hasta la lesión del madridista, que tuvo que ser sustituido por un esguince de tobillo; Reyes siempre encontró la marca pegajosa de Fernando Navarro y Maxi dio mucho trabajo a Helguera y Cannavaro.

La semana tensa que había vivido la institución madridista en todos sus estamentos no se notó sobre el terreno de juego. Apenas el balón se puso en movimiento, sus jugadores se pusieron manos a la obra, conscientes de que un triunfo en Palma era el mejor antídoto para pasar página.

El golazo de Reyes (m. 77) vale su peso en oro para un Madrid que, pese a todos sus problemas, ya está junto a los mejores de la competición. Ganó en Mallorca y afronta la segunda vuelta con sus opciones intactas.

Fabio Capello.

Fabio Capello: «Ganamos con mérito»

■ **El técnico del Real Madrid** fue preguntado en sala de prensa por un nuevo gesto que hizo, esta vez a un grupo de periodistas que se encontraban a pie de campo con sus inhalámbricos. "No hay ninguna polémica, sólo es una descarga de tensión", dijo Capello. Por otra parte, el italiano destacó el valor de la victoria y los "méritos" realizados para ganar al conjunto balear. "Estoy contento. Somos primeros, aunque está claro que es una Liga muy difícil", señaló.

Abel no pudo estrenarse en el banquillo con victoria

LEVANTE	0
ATHLETIC	0

LEVANTE UD: Molina, Manolo, Dehu, Alexis, Harte (Robert, m. 70), Ettien, Camacho, Tomassi (N'Diaye, m. 56), Courtois, Riga (Nino, m.8 3) y Kapo.
ATHLETIC CLUB: Aranzubia, Expósito, Amorebieta, Sarriegui, Casas, Javi Martínez, Murillo, Iraola, Yeste (Gabilondo, m. 83), Urzaiz (Llorente, m. 77) y Aduriz (Garmendia, m. 77).
Árbitro: Medina Cantalejo (Comité Andaluz). Amonestó al local Alexis y al visitante Gabilondo.
Escenario: Estadio Ciudad de Valencia, con 14.302 espectadores.

JORDI FERRER (EFE) ■ VALENCIA

Levante y el Athletic empataron sin goles en un encuentro protagonizado por la falta de acierto y la imprecisión de los delanteros locales, ya que su equipo protagonizó varias acciones que no supieron culminar. El sustituto de López Caro en el banquillo levantinista, Abel Resino, no pudo estrenarse con victoria.

El partido transcurrió por los cauces esperados y previstos por ambos entrenadores, es decir, entre constantes faltas e interrupciones gracias al juego bronco y espeso puesto en práctica tanto por el Levante como por el Athletic. En los primeros 45 minutos, la pelota apenas se alejó de las inmediaciones del círculo central, con continuas imprecisiones, errores y cambios en la posesión. Conscientes de que había más que tres puntos en juego, tanto Mané como Abel decidieron adelantar líneas y achicar espacios, una solución efectiva casi durante la mayor parte del encuentro.

Hubo excepciones, pues ni una ni otra defensa fue totalmente efectiva y ambos equipos pudieron haberse marchado al descanso con el marcador a favor. Urzaiz no anduvo acertado en el cuerpo a cuerpo con Molina (m. 16) y Aranzubia se lució para atajar un cañonazo de Ettien desde el vértice del área. Así, enfilaron el túnel de vestuarios con el equilibrio inicial en el marcador y empatados también en ocasiones de gol.

SIN CAMBIO. El guión inicial no varió demasiado tras la reanudación, si bien el Athletic tuvo una buena ocasión en los primeros minutos del segundo tiempo con un disparo lejano pero envenenado de Javi Martínez que Molina desvió. Pese a los esfuerzos de ambos entrenadores por buscar la victoria, finalmente hubo reparto de puntos y ninguno de los dos equipos pudo aventajar al otro en la lucha por evitar los puestos de descenso.

FOTOTECA
BBVA Central Cisneros

El Barcelona, campeón de invierno tras un mal partido

Pese a la victoria ante el Nástic, los de Rijkaard ofrecieron una triste imagen

BARCELONA 3
NÁSTIC 0

1-0. 18'. **Saviola** empalma tras un tiro de Oleguer.
2-0. 66'. **Giuly** a bocajarro.
3-0. 81'. **Iniesta**, tras un rechace.

FC BARCELONA: Valdés; Oleguer, Puyol, Thuram (Márquez, m. 82), Zambrotta; Edmilson, Deco (Iniesta, m. 58), Xavi; Giuly, Saviola (Gudjonhsen, m. 65) y Ronaldinho.
GIMNÀSTIC DE TARRAGONA: Bizzarri; Pampa Calvo, César Navas, Matellán, Mingo; Morales, Generelo (Merino, m. 58), Buades, Cuéllar, Juan Díaz (Campano, m. 65); y Portillo (Pinilla, m. 65).
Árbitro: Rubinos Pérez (madrileño). Mostró cartulina amarilla a Mingo, Deco y a Portillo.
Incidencias: asistieron al encuentro 74.343 espectadores al Camp Nou. Unos 5.000 espectadores del Nástic se dieron cita en el estadio barcelonista.

FRANCISCO ÁVILA (EFE) ■ BARCELONA

Los números esconden las carencias del Barça, que obtuvo el honorífico título de campeón de invierno tras ganar al Nástic de Tarragona (3-0) en uno de los peores partidos de los azulgrana en mucho tiempo. Especialmente penosa fue la actuación del conjunto de Frank Rijkaard en el primer tiempo. Sin ritmo, sin tono físico, sin profundidad en el juego y sin llegada, Javier Saviola, que está enrachado, marcó en el único remate entre los tres palos de los dos equipos. Después, arregló las cosas en los minutos finales, cuando Giuly marcó el segundo e Iniesta, que entró por Deco en la segunda mitad, estableció el definitivo 3-0.

La revolución de Rijkaard, con una defensa prácticamente inédita en la que sólo mantuvo a Puyol, el retorno de Deco y la alineación de Saviola por Gudjonhsen no se tradujo en un buen fútbol. Por eso, la frase del técnico del Nástic, Paco Flores, en la víspera: "Rezar lo que se pueda y tener mucha suerte", no fue profética. El Nástic aguantó el tipo y, aunque no llegó a la meta contraria, tuvo más posesión.

Todos los malos síntomas que se han visto en el Barça en los últimos partidos se volvieron a repetir. El estado físico de sus jugadores deja mucho que desear y su estrella, Ronaldinho, apenas aparece. Por todo ello, el juego del equipo es muy previsible. Su fútbol al tran-tran no sorprende y el Barça se amarra a la calidad de sus futbolistas para salir adelante. Ayer ocurrió lo mismo. En la primera mitad, sólo un remate a puerta entre los dos equipos. Lo firmó Saviola, que abrió el marcador en el minuto 18.

El 'pibito' ha conseguido siete goles en los últimos cuatro partidos, lleva once en total y demuestra que la elección de Rijkaard ha sido la acertada.

Los tarraconenses, con la lección bien aprendida, jugaron con las líneas muy juntas, con mucha presión y eso fue todo lo que podían ofrecer.

No mejoraron las cosas en uno ni en otro bando en el segundo tiempo. Las ideas brillaban por su ausencia: las carencias del Nástic le impedían crecer, mientras que para el Barça ya le iba bien el 1-0, pensando, seguramente, en el duro calendario que le viene.

Entró Iniesta por Deco y el albaceteño despertó un tanto al apático ataque local y luego Saviola fue sustituido por Gudjohnsen en una discutida decisión que generó los primeros pitos en mucho tiempo del público culé a Rijkaard.

Sin embargo, en la siguiente jugada un remate del islandés fue sacado bajo palos por la defensa del Nástic y el rechace lo aprovechó Giuly (2-0, m. 68). El Barça se animó y cerró el partido con otro rechace en el área recogido por Iniesta para marcar el 3-0 y certificar el campeonato honorífico de invierno.

ANDREU DALMAU / EFE
APRETADO. *Abel Buades agarra por la cabeza a Iniesta.*

FOTOTECA

Frank Rijkaard
«A veces, estos partidos son una trampa»

Esta victoria puede ser fundamental para los objetivos de esta campaña. Desde fuera, este tipo de partidos pueden parecer fáciles, pero no lo son. Hemos logrado un triunfo trabajado ante un rival organizado, que ha dejado pocos espacios. A veces, estos partidos son una trampa y no hemos caído en ella", señaló el entrenador del Barcelona.

Paco Flores
«No reprocho nada a mis jugadores»

Sin profundidad no se puede ganar al Barcelona. Mis hombres tienen maneras, control de juego y un nivel técnico medio alto, pero apenas hemos sido capaces de crear ocasiones. Mis jugadores ponen todo lo que tienen y no tengo nada que reprocharles. Si no ponemos más profundidad al juego es porque no tenemos", comentó el técnico del Nástic.

El árbitro marca el choque de Riazor

DEPORTIVO 0
ESPANYOL 0

DEPORTIVO DE LA CORUÑA: Aouate; Manuel Pablo, Andrade, Arbeloa, Capdevila; Estoyanoff (Adrián, m. 58), Duscher, De Guzmán, Cristian (Verdú, m. 81); Riki y Arizmendi (Juan Rodríguez, m. 89).
RCD ESPANYOL: Kameni; Velasco, Torrejón, Jarque, Chica; Rufete (Coro, m. 64), De la Peña, Moisés, Riera; Tamudo (Pandiani, m. 74) y Luis García (Jonatas, m. 82).
Árbitro: Megía Dávila (Colegio madrileño). Mostró tarjeta amarilla a Jorge Andrade (m. 59), Riki (m. 61) y Capdevila (m. 84), por parte del Deportivo de La Coruña; y a Velasco (m. 66), por parte del Espanyol.
Incidencias: partido disputado en el estadio municipal de Riazor ante unos 14.000 espectadores.

C.A. FERNÁNDEZ ■ LA CORUÑA

Deportivo de La Coruña y Espanyol de Barcelona firmaron tablas (0-0) en un encuentro con polémica en el que el colegiado Megía Dávila y los postes, que repelieron un remate de Javier Arizmendi y otro de Raúl Tamudo, pusieron emoción al duelo ante la ausencia de goles.

Joaquín Caparrós y Ernesto Valverde apostaron en el estadio de Riazor por las mismas alineaciones con las que se impusieron al Real Madrid y Barcelona, respectivamente, aunque con el cambio obligado del argentino Mariano Zabaleta, por lesión, en el conjunto barcelonés.

Con la lucha por coger oxígeno en la clasificación, ambos conjuntos imprimieron dinamismo al encuentro, en el que los catalanes llevaron el dominio del esférico y los coruñeses se encargaron de asfixiarles.

La jugada polémica del encuentro llegó ya en la segunda parte del mismo. En el minuto 69 Megía Dávila anuló, por fuera de juego dudoso, un tanto de Arizmendi, que se había desmarcado de los zagueros del Espanyol para resolver, esta vez con acierto, ante Kameni.

Pese a la tensión vivida en Riazor, poco cambió el panorama hasta la conclusión del choque, que acabó como empezó, con reparto de puntos, un resultado que mantiene al Deportivo de La Coruña invicto en 2007 y deja a los barceloneses en la zona media de la tabla clasificatoria.

TORRECILLA / EFE
ALEGRÍA. *Cristian (primer término) y Moisés luchan por el balón.*

BPM Cardenal Cisneros

RESULTADOS Y CLASIFICACION DE PRIMERA DIVISION

★ Liga de campeones ♦ Copa de la UEFA ▾ Descenso directo

RESULTADOS

At. Madrid	1	Osasuna	0
Barcelona	3	Gimnàstic	0
Real Betis	1	Racing	1
Deportivo	0	Espanyol	0
Real Sociedad	0	Valencia	1
Zaragoza	0	Recreativo	0
Getafe	1	Celta	0
Levante	0	Athletic	0
Mallorca	0	Real Madrid	1
Villarreal	0	Sevilla FC	0

PRÓXIMA JORNADA

Real Sociedad	Athletic
Barcelona	Celta
Zaragoza	Deportivo
At. Madrid	Racing
Villarreal	Real Madrid
Levante	Sevilla FC
Real Betis	Valencia
Getafe	Osasuna
Gimnàstic	Espanyol
Mallorca	Recreativo

		TOTAL							EN CASA							FUERA						
		Pt.	J	G	E	P	F	C	Pt.	J	G	E	P	F	C	Pt.	J	G	E	P	F	C
★ 1	Barcelona	38	18	11	5	2	39	16	23	9	7	2	0	22	4	15	9	4	3	2	17	12
★ 2	Sevilla FC	38	19	12	2	5	37	19	24	9	8	0	1	22	6	14	10	4	2	4	15	13
★ 3	Real Madrid	38	19	12	2	5	28	16	17	9	5	2	2	12	8	21	10	7	0	3	16	8
★ 4	Valencia	36	19	11	3	5	28	15	22	9	7	1	1	20	4	14	10	4	2	4	8	11
♦ 5	At. Madrid	35	19	10	5	4	25	13	17	10	5	2	3	11	8	18	9	5	3	1	14	5
♦ 6	Zaragoza	31	19	9	4	6	30	20	20	10	6	2	2	18	8	11	9	3	2	4	12	12
7	Recreativo	30	19	9	3	7	28	25	14	9	4	2	3	12	9	16	10	5	1	4	16	16
8	Getafe	29	19	8	5	6	16	13	19	10	5	4	1	8	3	10	9	3	1	5	8	10
9	Osasuna	26	19	8	2	9	27	24	16	9	5	1	3	18	11	10	10	3	1	6	9	13
10	Espanyol	26	19	6	8	5	18	18	15	10	4	3	3	13	11	11	9	2	5	2	5	7
11	Villarreal	26	19	7	5	7	18	24	15	10	4	3	3	11	11	11	9	3	2	4	7	13
12	Racing	25	19	6	7	6	18	23	14	9	4	2	3	9	11	11	10	2	5	3	9	12
13	Deportivo	22	19	5	7	7	14	24	18	10	5	3	2	11	6	4	9	0	4	5	3	18
14	Celta	21	19	5	6	8	21	26	6	9	1	3	5	10	16	15	10	4	3	3	11	10
15	Mallorca	20	19	5	5	9	16	27	7	10	1	4	5	7	14	13	9	4	1	4	9	13
16	Athletic	19	19	4	7	8	21	28	6	9	1	3	5	8	15	13	10	3	4	3	13	13
17	Levante	19	19	4	7	8	16	26	13	10	3	4	3	9	10	6	9	1	3	5	7	16
▾ 18	Real Betis	17	18	4	5	9	18	25	12	9	3	3	3	9	7	5	9	1	2	6	9	18
▾ 19	Real Sociedad	13	19	2	7	10	12	25	9	10	2	3	5	10	15	4	9	0	4	5	2	10
▾ 20	Gimnàstic	9	19	2	3	14	16	39	5	9	1	2	6	11	18	4	10	1	1	8	5	21

RESULTADOS JORNADA A JORNADA

	Atlético Madrid	Athletic	Barcelona	Celta	Deportivo	Espanyol	Getafe	Gimnàstic	Levante	Mallorca	Osasuna	Racing	Real Betis	Real Madrid	Real Sociedad	Recreativo	Sevilla FC	Valencia	Villarreal	Zaragoza
Atlético Madrid	■					1-2	1-0	0-0			1-0				1-1	2-1	2-1	0-1	3-1	0-1
Athletic	1-4	■	1-3	0-1								0-0			1-1	4-2	1-3		0-1	0-0
Barcelona	1-1		■					3-0			3-0				1-0	3-0	3-1	1-1	4-0	3-1
Celta	1-3		2-3	■							0-2				0-0	1-2	1-2	3-2	1-1	1-1
Deportivo	1-0	0-2	1-1	0-1	■	0-0						0-0		2-0	2-0				2-0	3-2
Espanyol		3-2	3-1	2-1		■		0-1			0-0	2-2		0-1		0-1	2-1	1-1		
Getafe		0-0	1-1	1-0	2-0	0-1	■		0-0	1-0		1-0	1-1	1-0						
Gimnàstic		2-3		1-2	0-0		1-3	■	2-1	2-3		2-2	0-1	1-3						
Levante	0-3	0-0	1-1	1-1	2-0	0-0			■	0-1		2-0		1-4	2-0					
Mallorca	0-0	1-3	1-4	2-2	0-0	1-0				■		1-2		0-1	0-0				1-2	
Osasuna		1-1			4-1		0-2	2-0	2-1	3-0	■	0-1	5-1	1-4						
Racing	0-1		0-3	1-1								■			1-0	4-3	0-0	1-0	2-1	0-2
Real Betis	0-1	3-0		1-0	1-1	1-1			2-1	0-1		1-1	■	0-1						
Real Madrid	1-1	2-1	2-0	1-2								3-1		■	2-0	0-3			0-0	1-0
Real Sociedad						1-1	0-0	3-2			2-1		0-0		■	2-3	1-3	0-1	0-1	1-3
Recreativo					1-1		1-2	2-1	0-1	1-1	2-0		2-0			■	1-3	2-0		
Sevilla FC					4-0		1-0	2-1	4-0	1-2	2-0		3-2	2-1			■	3-0		
Valencia		1-1			4-0		2-0	4-0	3-0	3-1	1-0		2-1	0-1				■		
Villarreal						0-0	1-0	2-0	1-1		1-4		3-2			0-1	0-0	0-1	■	3-2
Zaragoza						3-0	3-1	3-0	2-2	2-0	1-2		2-1			0-0	2-1	0-1		■

La quiniela

BOLETO GANADOR

1	Barcelona-Nàstic	1
2	Getafe-Celta	1
3	At. Madrid-Osasuna	1
4	Real Betis-Racing	X
5	R. Sociedad-Valencia	2
6	Levante-Athletic	X
7	Mallorca-R. Madrid	2
8	Zaragoza-Recreativo	X
9	Deportivo-Espanyol	X
10	Tenerife-Murcia	X
11	Málaga-Castellón	X
12	Elche-Hércules	1
13	Valladolid-Numancia	1
14	Xerez-Sporting	1
15	Villarreal-Sevilla FC	X

PRÓXIMO BOLETO

1	Zaragoza-Deportivo
2	Mallorca-Recreativo
3	Villarreal-Real Madrid
4	Levante-Sevilla FC
5	Real Betis-Valencia
6	At. Madrid-Racing
7	Getafe-Osasuna
8	Barcelona-Celta
9	Gimnàstic-Espanyol
10	Valladolid-Sporting
11	Elche-Alavés
12	Málaga-Hércules
13	Tenerife-Almería
14	Murcia-Salamanca
15	R. Sociedad-Athletic

▶ **Recaudación:** 13.028.703,50 euros
▶ **Destinado a premios:** 7.165.786,93 euros

PREMIOS PARA CADA CATEGORÍA

15 aciertos	38	34.286,06 euros
14 aciertos	82	19.066,40 euros
13 aciertos	1.810	575,85 euros
12 aciertos	21.181	49,21 euros
11 aciertos	136.520	7,63 euros
10 aciertos	581.447	2,02 euros

PICHICHI DE 1ª

15	Kanouté (3p)	Sevilla
12	Ronaldinho (5p)	Barcelona
	D. Milito (1p)	Zaragoza
10	V. Nistelrooy	Madrid
9	Tamudo (1p)	Espanyol
	Villa (1p)	Valencia
8	Baiano	Celta
7	Torres (4p)	Atlético
	L. Fabiano (1p)	Sevilla
	Morientes	Valencia
6	Soldado	Osasuna
	Sinama	Recreativo
	Forlán	Villarreal
5	Agüero	Atlético
	Gudjohnsen	Barcelona
	Nené	Celta...

PICHICHI DE 2ª

13	Llorente	Valladolid
10	Marcos	Las Palmas
	Salva (1p)	Málaga
9	Michel (3p)	Almería
	Luque (3p)	C. de Murcia
	Braulio	
8	Salamanca	
	Parri (2p)	Albacete
7	Negredo (1p)	Castilla
	Natalio	Castellón
	Tabares (1p)	Castellón
	Mata	Castilla
	Martín (4p)	Salamanca
6	Barral	Sporting
	Crusat	Almería
	Moisés	Hércules

La guía de la semana

LUNES 22

Balonmano. Alemania: **Campeonato del Mundo**, fase preliminar Gr.C: Brasil-Argentina. Gr.D: España-Rep. Checa.
Patinaje artístico. Varsovia: **Campeonato de Europa**.
Polideportivo. Turín: **Universiada de Invierno** (hasta 27).
Tenis. Melburne: ATP-WTA: **Abierto de Australia** (hasta 28).
Vela. Regata **Velux-5 Océanos**: Segunda etapa desde Fremantle (Australia) hasta Norfolk (EEUU).

MARTES 23

Baloncesto. **Copa de Europa.** Gr.J: Estudiantes-Lleja.

MIÉRCOLES 24

Automovilismo. Valencia: **Entrenamientos** McLaren-Mercedes (hasta 26). Barcelona: Entrenamientos Honda.
Baloncesto. **Euroliga**, 13ª jor. Gr.A: TAU-Prokom. Gr.B: Cibona-Joventut, Unicaja-Lottomatica Roma. **Copa de Europa.** Gr.I: Akasvayu Girona-Virtus.
Balonmano. Alemania: **Campeonato del Mundo**, fase principal.
Fútbol. **Primera división**, aplazado 15ª jor. Betis-Barcelona.
Voleibol. **Liga de Campeones.** Gr.A: Tirol Innsbruck-Palma. Gr.D: Numancia Panathinaikos. **Copa CEV masc.** 1/8 final, vuelta: Pielaveden-A. Tenerife, Neftanik-U. Almería, Gran Canaria-Halkbank. **Copa CEV fem.** 1/8 final, vuelta: Z. Köniz-U. Burgos.

JUEVES 25

Baloncesto. **Euroliga**, 13ª jornada Gr.C: Barcelona-CSKA de Moscú.
Balonmano. Alemania: **Campeonato del Mundo**, fase principal.
Fútbol. Düsseldorf (GER): **Congreso ordinario de la UEFA**. Elección del nuevo presidente.
Fútbol sala. Santiago de Compostela: **Recopa de Europa**, clasificación. Gr. A: A. Lugo-S. Shelkovo. Gr. B: Lobelle Santiago-Aktyubret-gen.
Golf. Doha: PGA ET. **Qatar Masters** (hasta 28). San Diego (USA): **Buick Invitational** (hasta 28).

VIERNES 26

Baloncesto. Melilla: **Copa Príncipe Liga LEB**, semifinales.
Esquí. Kitzbuhel (AUT): **Copa Mundo** masc. Super gigante.
Fútbol sala. Santiago: **Recopa de Europa**, clasificación. Gr.A: S. Shelkovo-Benfica. Gr.B: Lupanense-Aktyubreigen.
Motociclismo. Marsella: **GP de Francia** de trial.

SÁBADO 27

Automovilismo. Daytona (USA): **24 horas de Daytona**.
Baloncesto. Melilla: **Copa Príncipe Liga LEB**, final.
Balonmano. Alemania: **Campeonato del Mundo**, fase principal.
Ciclocross. Hooglede-Gits (BEL): **Campeonato del Mundo** (y 28).
Esquí. Kitzbuhel (AUT): **Copa del Mundo** masculina Eslalon. Sestrieres: **Copa del Mundo** femenina Descenso.
Fútbol. **Primera**, 20ª jornada Atlético de Madrid-Racing, Villarreal-Real Madrid.
Fútbol sala. Santiago de Compostela: **Recopa de Europa**, clasificación. Gr.B: Lobelle Santiago Lupanense Gr.A: A. Lugo-Benfica.

DOMINGO 28

Atletismo. Haro: **Cross**. Moscú: **Reunión en pista cubierta**.
Balonmano. Alemania: **Campeonato del Mundo**, fase principal.
Esquí. Kitzbuhel: **Copa del Mundo** masculina Eslalon : Sestrieres: **Copa del Mundo** femenina Súper gigante.
Fútbol. **Primera**, 20ª jornada: Zaragoza-Deportivo, Mallorca-Recreativo, Levante-Sevilla, Gimnàstic-Espanyol, Real Sociedad-Athletic Club, Getafe-Osasuna, Barcelona-Celta, Betis- Valencia.
Fútbol sala. Santiago: **Recopa de Europa**, clasificación. Final, tercer puesto y quinto puesto.

Betis y Barça afrontan su duelo aplazado.

breves europeos

Inter. Moratti cuenta con Figo

■ Massimo Moratti, presidente y accionista de referencia del Inter de Milán, ha expresado su "esperanza" de que Luis Figo, aún interista pero al que se espera en Arabia Saudí la próxima campaña, siga en el club.

Holanda. El Ajax sobrepasa al AZ

■ El Ajax ganó (2-0) al Utrecht para adelantar al AZ Alkmaar, que no pasó del empate con el Den Haag, y situarse en el segundo puesto de la Liga, a once puntos del líder, PSV Eindhoven, que ganó al Heerenveen (3-1).

Milan. Bronzetti ve el «cabreo» de Ronaldo clave en su fichaje

■ El intermediario Ernesto Bronzetti, uno de los consejeros en España del Milan, dice que la clave para la llegada de Ronaldo está en el "cabreo" que tiene el jugador.

Argentina. River se impone a Boca

■ River Plate derrotó por 2-0 a un Boca Juniors deslucido en el primer clásico del año, en un torneo de verano. Los goles fueron marcados por el colombiano Radamel Falcao García (48') y Diego Galván (63').

Henry tumba al Manchester y el Inter se despega aún más

El líder de la Premier cae en Londres »La Roma empata y cede terreno

LONDRES / ROMA ■ El delantero francés Thierry Henry, con su decisivo gol al Manchester United, y el Inter de Milán, que eleva ya a trece el número de triunfos consecutivos en Liga, fueron los grandes protagonistas de la jornada de ayer en el fútbol europeo.

Henry, en el tiempo de descuento, completó la remontada del Arsenal ante el líder de la Premier, el Manchester United (2-1), que encajó en Londres su tercera derrota del curso en una jornada que destapó el carácter goleador del español Mikel Arteta, artífice del triunfo del Everton ante el Wigan (0-2).

La 24ª jornada de la Premier emparejó a los cuatro primeros de la tabla. Si el Liverpool puso el sábado en evidencia al Chelsea (2-0), gran amenaza del primer puesto que ostenta el United, el Arsenal hizo lo propio con el cuadro de Alex Fergusson, que salió derrotado del Emirates Stadium en el último suspiro.

El Manchester encarriló el partido con un tanto de Rooney a la vuelta del descanso. Sin embargo, Van Persie –se rompió luego un dedo del pie– igualó a ocho minutos de la conclusión. Y en el descuento, Henry dio los tres puntos a los locales. El conjunto de Ferguson no pudo ampliar la renta de seis puntos respecto al Chelsea de Mourinho.

Mientras tanto, el español Mikel Arteta dio la victoria al Everton en el otro choque del domingo. El ex jugador de la Real Sociedad marcó los dos goles de su equipo ante el Wigan, el primero de ellos de penalti.

EN PARALELO

COPA DE FRANCIA

PSG y Mónaco pasan a octavos de final

Un gol de Kalou a la hora de partido y los tantos de Meriem casi al descanso y al final, dieron el pase a PSG y Mónaco, respectivamente, para los octavos de Copa. Junto a ellos, pasan Marsella, Burdeos, Lille, Nantes, Sedan, Sochaux, Vannes, Clermont Foot, Montceau, Valenciennes, Montpellier, Lens, Liborno y Lyon.

TRAS SER EXPULSADO

Totti pagó su enfado con su mejor amigo

Francesco Totti fue expulsado por un nerviosismo que le hizo, incluso, tirar al suelo a su mejor amigo. Tras recibir una dura entrada (codazo incluido) de Galante, se fue hacia él y le golpeó. Expulsado y camino de vestuarios, Totti tiró al suelo a su masajista personal, y mejor amigo, cuando éste se dirigió hacia él para calmarle.

GERRY PENNY / EFE

DETERMINANTE. *Thierry Henry celebra su gol al Manchester United.*

En Italia, el Inter se deshizo con autoridad en casa de la Fiorentina (3-1), aumentó a trece el récord de triunfos consecutivos ligueros y, con el tropiezo de la Roma en Livorno (1-1), es cada vez más líder. Su dominio es apabullante. Once puntos saca al segundo clasificado, una Roma que perdió los nervios, como evidencia la expulsión de Totti.

Y eso que la jornada arrancó con sorpresa, pues la Fiore se adelantó con un gol de su goleador, Luca Toni (5'), y parecía apuntar la posibilidad de ver la primera derrota interista. Pero no fue así. Stankovic (19') puso el empate y Adriano el 2-1 (24'). Ibrahimovic sentenciaría en el 70'.

En Livorno, la Roma, tras el gol de Lucarelli de penalti repetido y protestado (20'), buscó el empate y lo logró por mediación de Totti (74'), pero de ahí no pasó. El título se aleja por momentos.

En el último partido de la jornada, el Milan se llevó un punto (0-0) en el campo del Lazio, uno de sus rivales directos en la lucha por los puestos de Liga de Campeones, que sigue estando a cuatro para los milanistas.

ITALIA

RESULTADOS

Catania	0	Cagliari	1
Empoli	2	Sampdoria	0
Inter de Milán	3	Fiorentina	1
Livorno	1	Roma	1
Parma	1	Torino	0
Siena	2	Chievo Verona	1
Udinese	1	Messina	0
Lazio	0	Milan	0
Ascoli	1	Atalanta	3
Reggina	0	Palermo	0

		J	G	E	P	F	C	PT
★ 1	Inter de Milán	20	17	3	0	44	17	54
★ 2	Roma	20	13	4	3	42	17	43
★ 3	Palermo	20	12	3	5	37	23	39
★ 4	Empoli	19	7	7	5	18	17	28
♠ 5	Atalanta	20	7	6	7	35	31	27
♠ 6	Lazio	20	8	6	6	30	18	27
7	Udinese	20	7	5	8	20	23	26
8	Catania	19	7	5	7	26	34	26
9	Sampdoria	20	6	6	8	28	28	24
10	Siena	20	5	10	5	18	21	24
11	Milan	20	8	8	4	25	17	24
12	Livorno	20	5	8	7	20	30	23
13	Cagliari	20	4	10	6	16	21	22
14	Torino	20	5	7	8	15	24	22
15	Fiorentina	20	10	4	6	31	20	19
16	Chievo Verona	20	4	5	11	21	30	17
▲17	Messina	20	3	7	10	20	34	16
▼18	Parma	20	3	6	11	17	35	15
▼19	Reggina	20	6	6	8	24	28	13
▼20	Ascoli	20	1	6	13	14	33	9

Stankovic marcó para el Inter.

INGLATERRA

RESULTADOS

Arsenal	2	Manchester United	1
Wigan	0	Everton	2
Manchester City	0	Blackburn Rovers	3
Aston Villa	2	Watford	0
Fulham	1	Tottenham Hotspur	1
Liverpool	2	Chelsea	0
Middlesbrough	5	Bolton Wanderers	1
Newcastle United	2	West Ham United	2
Portsmouth	0	Charlton Athletic	1
Reading	3	Sheffield United	1

		J	G	E	P	F	C	PT
★ 1	Manchester U.	24	18	3	3	53	18	57
★ 2	Chelsea	24	15	6	3	41	19	51
★ 3	Liverpool	24	14	4	6	37	16	46
★ 4	Arsenal	24	13	6	5	45	20	45
♠ 5	Bolton	24	12	4	8	28	26	40
6	Portsmouth	24	10	7	7	34	24	37
7	Everton	24	9	8	7	31	23	35
8	Reading	24	10	4	10	34	32	34
9	Tottenham	24	9	6	9	29	32	33
10	Blackburn	23	9	4	10	27	31	31
11	Middlesbrough	24	8	6	10	29	29	30
12	Newcastle	24	8	6	10	28	32	30
13	Manch. City	24	8	6	10	19	28	30
14	Aston Villa	24	6	11	7	26	28	29
15	Fulham	24	6	11	7	26	36	29
16	Sheffield Utd	24	6	6	12	19	33	24
17	Wigan	23	6	4	13	23	38	22
▼18	West Ham	24	5	5	14	17	38	20
▼19	Charlton	24	5	4	15	19	43	19
▼20	Watford	22	1	9	12	12	31	12

Símbolos: ★ Liga de Campeones. ♠ Copa de la UEFA. ▼Descenso directo. ▲ Promoción de descenso. En Inglaterra, la segunda plaza uefa es para el campeón de la Copa de la Liga.

El Chelsea respalda a Mourinho

■ **El director ejecutivo** del Chelsea, Peter Kenyon, confirmó ayer en el cargo a José Mourinho, al asegurar que tiene un apoyo total del propietario del club londinense, Roman Abramovich.

La declaración de intenciones de Abramovich llega tras la derrota en Liga ante el Liverpool y, sobre todo, después de que el técnico portugués se quejara en la rueda de prensa posterior al choque de que no había llegado al equipo el defensa central que ha solicitado.

En este sentido, han sido muy comentadas las discusiones entre el magnate ruso y el portugués a la hora de determinar los traspasos de los jugadores, especialmente el de Shevchenko.

"El propietario y toda la directiva apoyan el futuro de Mourinho como técnico del Chelsea. José ha dicho públicamente que ama al Chelsea, su vida en Londres y que tiene intención de cumplir su contrato hasta 2010", aseguró Kenyon en declaraciones efectuadas a la *BBC*.

José Mourinho.

BALONMANO ■ EL COMBINADO ESPAÑOL GANÓ SUS DOS PRIMEROS ENCUENTROS DE LA PRIMERA FASE

La España de Deme Lozano cumple con los pronósticos

Egipto y Qatar, primeras víctimas de la campeona del Mundo

FOTOTECA

REDACCIÓN ■ ALCALÁ

Primeros dos días de competición en el Mundial de balonmano de Alemania y primeras dos victorias del combinado nacional. Egipto y Qatar han sido las primeras víctimas del conjunto español.

A España le costó entrar en el debú del Mundial de Alemania ante Egipto. Los africanos fueron por delante durante muchos minutos en la primera mitad, pero España, con Demetrio Lozano en la grada por decisión del seleccionar español, Juan Carlos Pastor, (fue uno de los descartes junto al debutante Víctor Tomás), sacó a relucir su calidad para llevarse finalmente la victoria.

Ayer, el compromiso era mucho más sencillo. Qatar, la cenicienta del grupo, no opuso resistencia. Con Deme Lozano en la cancha, España consiguió una de las mayores goleadas de la historia nacional en un Mundial.

La selección española se dio un festín de goles (18-41) ante la débil Qatar, en un encuentro que sirvió para dosificar esfuerzos antes del decisivo encuentro ante la República Checa, en el que el equipo nacional se jugará la primera plaza del grupo D.

La endeblez del conjunto árabe, que cayó en la primera jornada por 37-23 ante la selección checa, permitió a Juan Carlos Pastor dejar fuera de la convocatoria a dos puntales básicos dentro del equipo español como son el central Iker Romero y el pivote Rolando Urios. Dúo al que bien podría unirse el lateral izquierdo Alberto Entrerríos, que pese a figurar entre los catorce elegidos por Pastor, no jugó ni un solo minuto, ante la claridad del triunfo español. Una victoria que apenas tardó en cimentarse nueve minutos, los que necesitó la selección española, tras un arranque impreciso, para adquirir un cómoda ventaja de 0-6, que dejaba clara la distancia sideral que separa a ambos equipos. El primer gol del conjunto qatarí no llegó hasta casi el minuto diez, gracias a un lanzamiento en apoyo de Adnan Al-Ali, que sorprendió a un José Javier Hombrados, que al igual que ocurriera en la jornada inaugural ante Egipto volvió a mostrar un gran rendimiento. Con el triunfo asegurado, el interés del choque se centró, en pequeñas historias como el debut en un gran campeonato internacional del jovencísimo extremo Víctor Tomás, que cerró el encuentro con nueve tantos. Aunque, por encima de todo, la atención estaba en saber si el equipo español sería capaz de superar los veinticinco goles de ventaja (40-15) por los que se impuso en su anterior, y único, enfrentamiento con los qataríes en el Mundial de Portugal 2003, ya que los treinta y dos tantos (51-19) por los que derrotó España a Australia en Túnez 2005 parecían insuperables. La goleada constituye la quinta máxima goleada del equipo español en la historia de los mundiales.

DOS GOLES. *El alcalaíno fue autor de dos tantos ante Qatar*

Pastor: "Lo importante es que hemos dado descanso"

Juan Carlos Pastor, seleccionador nacional de balonmano, destacó el carácter casi terapéutico que tuvo el encuentro que enfrentó al conjunto español con Qatar, en el que pudo dar descanso a piezas básicas dentro de los esquemas del equipo nacional. "Lo más importante del encuentro de es dar minutos de descanso a jugadores como Urios o Romero, que ni tan siquiera se han vestido, o a Alberto Entrerríos, que pese a vestirse no ha jugado, así como por contra dar minutos a otra gente, para que se acaben de meter en el campeonato", señaló Pastor. No obstante, la enorme diferencia existente entre ambos conjuntos, España se impuso por un contundente 18-41, apenas permite sacar conclusiones al entrenador español, que recalcó en encuentros como el de ayer lo más importante es, "que se acaben pronto y que no haya lesiones". Un diagnóstico con el que coincidió el joven extremo derecho Víctor Tomás, que debutó brillantemente con el equipo español en una gran competición internacional, en un choque en el que el barcelonista logró nueve goles. "Me hubiera gustado haber podido estar en la cancha el sábado, pero ha sido ayer cuando he debutado, y espero haber puesto con mi actuación en un problema a Pastor".

■ **ALEMANIA 2007**

España y Croacia sellan su pase a la segunda ronda

REDACCIÓN ■ ALCALÁ

Las selecciones de España, vigente campeón mundial, y de Croacia, último campeón olímpico,sellaron matemáticamente su clasificación para la segunda fase del Mundial de Alemania, donde previsiblemente también estará el conjunto francés, vigente campeón de Europa, que como españoles y croatas cuenta sus partidos por triunfos. No obstante, y a diferencia de sus dos máximos rivales para alzarse con la corona universal, a los franceses les falta todavía por sumar, al menos un punto, para sellar su pasaporte a la segunda ronda, tras la inesperada derrota de Islandia (32-29) ante Ucrania. Resultado que complica el Grupo B, que lidera Francia, tras golear por 47-10 a Australia, con cuatro puntos, por los dos que suman los ucranianos e islandeses, en espera de la última jornada que enfrentará a Ucrania con Australia y a Francia con Islandia. Más claros se presentan los grupos D y F en los que España, que apabulló a Qatar por 18-41, y Croacia, que también goleó a Corea del Sur por 41-23, se aseguraron un puesto en la segunda ronda, y hoy se jugarán el primer puesto de sus respectivos grupos ante la República Checa y Rusia. La selección rusa, otra de las aspirantes al título, necesita empatar o ganar mañana a Croacia para acceder a la segunda ronda, ya que una derrota ante los balcánicos dejaría la continuidad en el torneo de los de Vladimir Maximov a expensas de número de goles por los que previsiblemente Corea del Sur ganase al débil conjunto marroquí. Igualmente clasificados para la segunda ronda se encuentran Túnez, semifinalista en la edición de 2005, que goleó a Groenlandia (36-20) y Eslovenia, subcampeón europeo en 2004, se deshizo de Kuwait por 33-23. Tunecinos y esloveno se jugarán, de este modo, la primera plaza.

BBVA Cardenal Cisneros

PRÓXIMO RIVAL ■ REPÚBLICA CHECA DIO LA SORPRESA

El león checo quiere volver a rugir a nivel internacional

ALCALÁ ■ **República Checa dio la gran** sorpresa de la jornada dominical al vencer a Egipto y se jugará la primera plaza del grupo con España. La República Checa llega a Alemania con la ilusión de recuperar parte del protagonismo del que gozó el conjunto centroeuropeo, entonces parte de la extinta Checoslovaquia, hasta comienzos de la década de los setenta. No en vano, Checoslovaquia, una de las cunas del balonmano, cuenta en su palmarés con un título, el logrado en Suecia en 1967, dos segundos y dos terceros puestos mundiales, además de la medalla de plata conquistada en los Juegos Olímpicos de Múnich 72. Exitos que parecen inalcanzables para el actual equipo.

AGENCIA DE ESPECTÁCULOS
Templo

Orquetas • Grupos Pop y Rock • Charangas, Pasacalles • Alquileres Equipos de Sonido e Iluminación • Disco móviles • Comidas Populares • Carpas • Gogos, Stripper, Humor • Revistas Variedades • Escenarios • Parques Infantiles • Fiestas Infantiles, Humor y Payasos • Personal para Montajes de todo tipo de Eventos • Dúos, Trios Musicales para Banquetes y Celebraciones...
C/ Feraz, 6 - Local - Tlf./Fax: 91 883 76 10 - Móvil: 605 852 519
28807 - Alcalá de Henares - Madrid
www.agenciatemplo.com - info@agenciatemplo.com

"Aunque Roger Federer fuera un capullo, habría que felicitarle

Tommy Robredo será el rival del número uno en cuartos de final de Australia

FOTOTECA

REDACCIÓN ■ ALCALÁ

Tommy Robredo se ha metido en los cuartos de final del Abierto de Australia, primer Grand Slam de la temporada, al imponerse al francés Richard Gasquet por 6-4, 6-2, 3-6 y 6-4 en más de dos horas de duelo. Robredo, finalista en Auckland este mismo año, hizo valer su condición de favorito, es la primera ocasión en que figura entre los ocho primeros cabeza de serie del torneo, para deshacerse, con cierta comodidad, del rival galo. Así, gracias a la fortaleza con su saque y a la debilidad, precisamente en este mismo aspecto, de Gasquet, que cedió 21 puntos de 'break', Robredo se adjudicó sin problemas el encuentro.

El próximo rival de Robredo en cuartos de final será el número uno del mundo. Roger Federer, principal favorito a adjudicarse el título, superó al serbio Novak Djokovic con mucha facilidad por 6-2, 7-5 y 6-3 en apenas una hora y 50 minutos de partido.

Tommy Robredo señaló ante su próximo enfrentamiento contra Roger Federer en los cuartos de final del Abierto de Australia que aunque el suizo fuera un "capullo" habría que felicitarle. "Lo que ha hecho él, lo ha hecho poca gente en la historia del tenis, y por tanto hay que admirarle. De todas formas algún partido tiene que perder y vamos a intentar que sea conmigo", dijo Robredo. "Hay que ser humilde y respetarle. Aunque fuera un "capullo" que no lo es, si gana todos los partidos que disputa habría que felicitarle". Robredo se mostró convencido de que el saque y su "aspecto mental" había sido lo mejor de su partido contra el francés Richard Gasquet, pero sobre todo, su estabilidad en los dos primeros sets en los que había sido "muy superior. Estoy muy contento de estar en mis segundos cuartos de final de un Grand Slam, es muy bonito, pero es que vengo de una época muy bonita, en la que todo ha sido mejorar y mejorar, y ahora es bonito también poderlo disfrutar", señaló Robredo, que apenas quería pensar ahora en Federer tras su victoria. "Sólo quiero regresar al hotel, comerme una hamburguesa con beicon, como cada noche de 'room service'", verme una peliculita y estar tranquilo", dijo. "Sé que el partido contra Federer será muy complicado, pero ya tendré tiempo para prepararlo con "Pepo" (Clavet, su entrenador), que es un gran estudioso del ajedrez, y ver dónde tenemos que atacarle", añadió.

NADA QUE PERDER. *Robredo ha cumplido en Australia llegando a cuartos de final*

Robredo también ha sido noticia por su decisión de no jugar con España ante Suiza en la próxima eliminatoria de Copa Davis. "Ha sido meditada y avisé ya en diciembre al capitán español, Emilio Sánchez Vicario, quien desde entonces ha intentado convencerme. Entendería si Emilio Sánchez no me convocara para la próxima vez, pero que si lo hiciera, acudiría". Robredo explicó que todo se ha debido a una suma de circunstancias, un calendario apretado y una necesidad de tomarse tres semanas de asueto justo después del Abierto de Australia tras un final de año largo, afortunadamente, con su participación en la Copa Masters de Shangai. "Ya durante el verano, por Roland Garros, tenía firmado unas exhibiciones, unos partidos para preparar la temporada australiana y llevo un calendario muy cargado".

Tommy Robredo no acudirá por decisión propia a la eliminatoria de la Copa Davis

BPM Cardenal Cisneros

EL BLOG DEL DEPORTE
Diario de Alcalá
deporte deporte deporte
www.diariodealcaladeporte.blogspot.com
DANOS TU OPINIÓN
PARTICIPA EN NUESTRAS ENCUESTAS
MÁNDANOS TUS CRÓNICAS Y FOTOS
HAZ TUS COMENTARIOS SOBRE LA ACTUALIDAD DEPORTIVA EN LA CIUDAD

Sociedad

» La red inalámbrica tiene como meta llegar a los portátiles, ordenadores o teléfonos móviles, desde el distrito financiero hasta los vecindarios de bajos ingresos

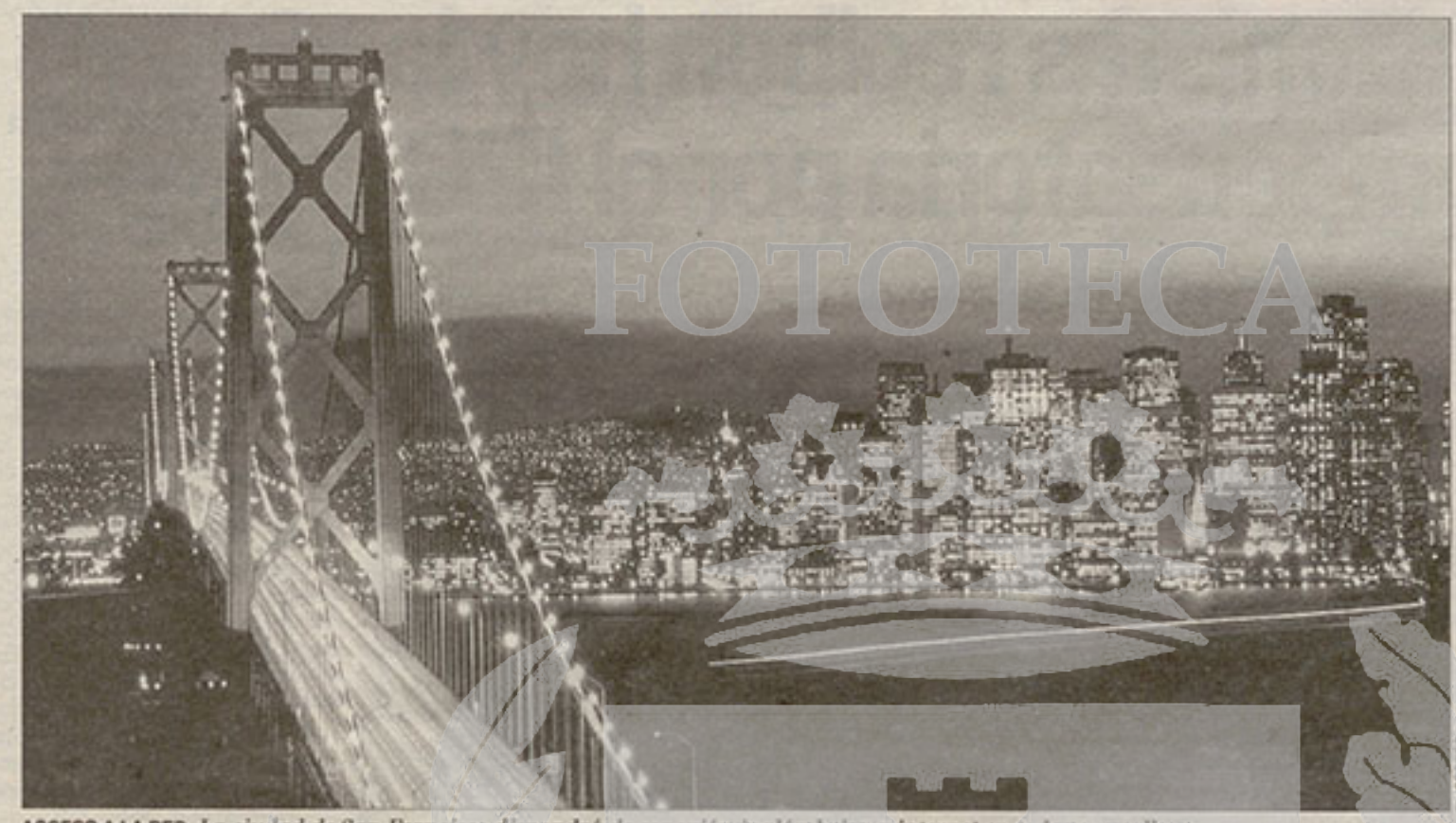

ACCESO A LA RED. *La ciudad de San Francisco dispondrá de conexión inalámbrica a internet en todas sus calles.*

San Francisco sin enchufes

Google ultima el servicio de internet inalámbrico gratis para la ciudad

A.CABELLO ■ SEVILLA

San Francisco sin enchufes. Internet en el ambiente. Conexión al aire libre, en cualquier calle de la ciudad. El imperio Google no tiene límites, su último proyecto es dotar de wifi gratis a 700.000 habitantes de la ciudad californiana. Otra empresa, Earthlink, ofrecerá mayor velocidad a unos 18 euros al mes.

Nada es casual en el mundo de los negocios y las inversiones. ¿Dónde residen los fundadores del emporio Google, Larry Page y Sergey Brin? Sí en San Francisco. La sede de la compañía está situada a pocos kilómetros de la ciudad. Una comisión ciudadana eligió en abril a las dos compañías que ofrecerán este servicio después de desechar a otras cinco. Tras ocho meses de negociaciones, el alcalde de la ciudad anunció el acuerdo el pasado 6 de enero. La red inalámbrica tiene como meta llegar a los portátiles, ordenadores o teléfonos móviles, desde el distrito financiero hasta los vecindarios de bajos ingresos.

El alcalde Gavin Newsom mantiene una relación estrecha con los fundadores, e incluso voló con ellos en el avión privado de la empresa de vuelta a California cuando concluyó el Foro Económico Mundial de Davos (Suiza), en el que participó. "Este acuerdo es un paso decisivo para acabar con la brecha que separa a muchas comunidades de la los enormes beneficios de la tecnología. El libre acceso a internet cambiará los hábitos educativos, sociales y económicos de esta ciudad", afirmó el alcalde el día que concluyeron las negociaciones. El servicio de Google será gratuito a una velocidad de 330kbps. Nada del otro mundo pero lo suficiente para navegar por internet o mandar un mail. Earthlink llegará al mega de velocidad pero a cambio de 18 euros mensuales.

Las autoridades de la ciudad permitirán instalar puntos de acceso en 1.900 farolas de sus calles. Google instalará esta red wi fi sin ningún coste para la ciudad, puesto que afirma contar con la ayuda de su socio tecnológico Wireless Facilities, una compañía de San Diego (California).

Google asegura que facilitará a los usuarios el acceso a información local y personalizada: la previsión del tiempo, noticias de sus medios favoritos. Además, afirma que ofrecerá publicidad en función de la localización específica de cada usuario, lo que permitirá a los negocios y comercios de la zona anunciarse a un coste reducido (se pagará por cada click que el usuario realice en el anuncio). A la vez que te tomas un café en uno de los barrios de San Francisco, Google te mostrará publicidad de todas las actividades de las que puedes disfrutar sin salir de la vecindad.

Es público que Google está fichando desde hace meses a expertos en redes de fibra óptica. Por ejemplo, en enero de 2006 pusieron un anuncio buscando a un ejecutivo con capacidad y experiencia en "negociar contratos de compra de fibra oscura para desarrollar una red global de alta capacidad". Aún hoy siguen buscando más trabajadores con este sospechoso perfil.

¿Y para qué quiere Google fibra óptica? Pues, entre otras cosas, podría servir para alimentar una red wifi de acceso a internet para todo Estados Unidos, especulan desde hace meses muchos analistas. La última pista apareció hace unos meses. Google desveló un proyecto más. Se llama *Google Secure Access* y es un programa de ordenador que permite conectarse de forma segura –con criptografía, sin riesgos de que se intercepten las comunicaciones– a una misteriosa red wifi gratuita que construyeron de forma experimental en varias zonas de San Francisco con la colaboración de una nueva compañía llamada Feeva. Como dicen en una revista especializada: primero San Francisco; después, el mundo.

CONEXIÓN EN NUEVE CALLES DE AVILÉS

Dentro del programa *Avilés, Ciudad Digital*, que persigue la promoción del uso de las nuevas tecnologías en este municipio asturiano, nueve calles del casco histórico y el paseo de la ría dispondrán a partir de primeros de marzo de las condiciones para que se pueda acceder a internet de banda ancha inalámbrica a través de portátiles, teléfonos móviles o PDAs.

Pillos en la Plaza de los Zurradores

■ **El paisaje de las** ciudades es sorprendente. ¿Qué hacen varias personas en la Plaza de los Zurradores de Sevilla consultando su ordenador portátil? La respuesta es sencilla. En los alrededores hay una conexión inalámbrica a internet sin encriptar y permite consultar internet al aire libre. Un recoveco tecnológico para que el guiri de turno envíe un email a la familia sin necesidad del paso por caja para conectarse en un cibercafé. Un incauto *con la conexión al aire* proporciona servicio a unos cuantos pillos. Y ahora se baja a la plaza no sólo a tomar el aire o a dar un paseo, también con el ordenador portátil en ristre para navegar por internet. Hasta ahora esta actividad no está penada en España aunque no ocurre lo mismo en otros países. Por ejemplo, Singapur. Allí un joven ha sido condenado hace unas semanas a dos meses de cárcel por abusar de la conexión del vecino. Más de 80 horas estuvo conectado por el morro.

CUMBRE EN NAIROBI

El Foro Social critica a Gates y la fundación Rockefeller

NAIROBI ■ **La Fundación Rockefeller** y la que dirige el magnate de la informática Bill Gates fueron ayer duramente criticadas en el Foro Social Mundial (FSM), que inició en Nairobi el primero de los cuatro días dedicados a debates y propuestas. Ambas fundaciones anunciaron recientemente la creación de una Alianza para la Revolución Verde en África, a la que planean dedicar una inversión de 150 millones de dólares. "La estrategia de Gates y Rockefeller solamente servirá para desposeer por completo a los agricultores africanos. Su receta es completamente obsoleta", dijo la conocida activista india Vandana Shiva.

Según la organización *Food First*, quienes apoyan la iniciativa creen que mejorará la vida de los empobrecidos campesinos africanos que no se beneficiaron de la "revolución verde" que tuvo lugar en Asia a partir de los años sesenta, que consistió en la distribución de semillas híbridas, fertilizantes y pesticidas para aumentar la productividad

Bill Gates.

de las tierras. Pero los químicos presentes en los fertilizantes y pesticidas "provocan la pérdida de la diversidad agraria, la base para la vida de los campesinos y equilibrio ambiental", de acuerdo con *Food First*. "La revolución verde en India destruyó la tierra más próspera del país y donde antes se plantaban hasta 250 variedades de semilla, hoy se plantan tres: maíz, arroz y algodón. No se produjo más comida, sólo más arroz y menos legumbres", dijo Shiva. "Los campesinos se endeudan para pagar las costosas semillas y fertilizantes, y con precios como los del algodón bajando están endeudados. Más de 150.000 agricultores se han suicidado en la última década por la desesperación de sus deudas; otros están vendiendo sus riñones para pagarlas", agregó.

FOTOTECA
BPM Cardenal Cisneros

Economía

» Trabajo destinará 429,7 millones de euros al abono de esta paga, de los que 416,7 millones corresponderán a la paga única de las pensiones contributivas

Los pensionistas reciben hoy la paga compensatoria por el IPC

El importe para una pensión media será de 60 euros, según Trabajo

FOTOTECA

REDACCIÓN ■ MADRID

Más de ocho millones de pensionistas (8.030.974) recibirán hoy en sus cuentas la paga que les compensa por la desviación de la inflación en 2006. El importe de esta paga para una pensión media de jubilación será de 60 euros, según informó ayer el Ministerio de Trabajo y Asuntos Sociales.

El departamento dirigido por Jesús Caldera destinará 429,7 millones de euros al abono de esta paga, de los que 416,7 millones corresponderán a la paga única de las pensiones contributivas, 9,3 millones a pensiones no contributivas y 3,6 millones a las prestaciones por hijo a cargo minusválido mayor de 18 años. Esta paga es consecuencia de la subida en seis décimas que experimentó el IPC interanual de noviembre –mes de referencia para la revalorización de las pensiones– sobre el objetivo previsto para todo el año (2%).

Esta compensación económica, que tiene por objetivo garantizar el mantenimiento del poder adquisitivo a los pensionistas, se realizará de manera independiente y con anterioridad al abono ordinario de la pensión mensual de enero, que será también actualizada. Todos los pensionistas tendrán una subida de las pensiones del 2,6% en 2007, si bien este porcentaje será superior para más de tres millones de perceptores de pensiones mínimas, que verán incrementadas sus prestaciones entre un 3,61% y un 7,13%.

En concreto, las pensiones mínimas con cónyuge a cargo subirán en 2007 un 7,13%, mientras que las mínimas sin cónyuge a cargo lo harán un 5,62%. Las pensiones no contributivas y las pensiones del SOVI (Seguro Obligatorio de Vejez e Invalidez) aumentarán un 3,61%, quedando fijadas las pensiones no contributivas en 4.374,02 euros anuales. Asimismo, las pensiones mínimas de viudedad se incrementarán un 5,62% en 2007, y ya acumulan una subida del 19,79% en los tres años de legislatura.

ENMIENDA. Además, a través de una enmienda a los presupuestos de la Seguridad Social para 2007, se equiparará la pensión mínima de las viudas con cargas familiares o discapacitadas en grado igual o superior al 65%, con independencia de su edad, a la de las viudas con más de 65 años. Ello representa una subida del 13,35% en 2007 y del 28,56%, en los tres años de legislatura, ya que pasarán a percibir una prestación mensual por viudedad de 493,22 euros, frente a los 435,12 euros de 2006. Según Trabajo, el incremento de las pensiones mínimas se muestra como el factor que más contribuye a que las personas superen el umbral de la pobreza.

PACO CAZALLA

PODER ADQUISITIVO. *La subida de las pensiones este año es del 2,7%.*

PACTO CON LOS BANCOS

El pago con tarjeta ahorra al comercio 200 millones

MADRID ■ **Los comercios ahorraron unos 200 millones de euros en el conjunto de 2006 gracias al pacto sobre pagos con tarjeta alcanzado con las entidades de crédito tras la mediación del Ministerio de Industria, Turismo y Comercio, según datos provisionales del Departamento. El acuerdo puesto en marcha el pasado ejercicio supone menores pagos por parte del comercio por el abono con tarjeta de las compras en sus establecimientos, según el ministerio, que confía en que esa mejora en el sector se traduzca también en menores precios a los ciudadanos.**

Aproximadamente el 40% de los consumidores paga con tarjeta de crédito o débito en el pequeño comercio, porcentaje que se puede situar en torno al 60% en el gran comercio, aunque oscila dependiendo de qué tipo de establecimiento se trate. El pacto alcanzado a finales de 2005 consiste en la reducción progresiva de las tarifas que se cobran entre sí la entidad financiera del comercio y la emisora de la tarjeta utilizada por el cliente (tasa de intercambio), que ha repercutido en la tarifa que paga el comerciante a las entidades por el uso de los terminales en el punto de venta (tasa de descuento).

El ahorro de los comercios corresponde con lo que las entidades financieras facturarían de menos si el pasado año hubieran mantenido el mismo nivel de facturación previa al acuerdo, pero las tarifas que se pagan unos bancos a otros ha reducido en mayor medida que la que pagan los comercios a las entidades. Según los últimos datos, los comercios pagaron un 26% menos a las entidades bancarias.

BPM Cardenal Cisneros

SINDICATOS Y PATRONALES SE REUNIRÁN MAÑANA PARA ALCANZAR UN ACUERDO SOBRE EL CONVENIO COLECTIVO

Nueva reunión para evitar la huelga de gasolineras

MADRID ■ **Los sindicatos FYA-UGT y Fiteqa-CC.OO. y las patronales de gasolineras, la Confederación Española de Empresarios de Estaciones de Servicios (CEES) y la Agrupación Española de Vendedores al por menor de Carburantes y Combustibles (Aevecar), volverán a reunirse mañana en un nuevo intento por alcanzar un acuerdo sobre el convenio colectivo que evite nuevas jornadas de paros. Ambas partes ya se reunieron el pasado 16 de enero en el Servicio Interconfederal de Mediación y Arbitraje (SIMA) sin alcanzar un acuerdo, aunque convinieron en seguir con las negociaciones este martes tomando como base a una nueva propuesta del mediador.**

Esta nueva propuesta, que sería para los próximos cuatro años en lugar de los tres iniciales, recoge el pago de 30 euros por festivo para los cuatro años del convenio colectivo, la inclusión del pago de los cuatro viajes a quien realice jornada partida y un incremento salarial del IPC más 0,6% para los tres primeros años e IPC más 0,5% para el último. La anterior propuesta de convenio colectivo, que no fue aceptada en la última reunión, incluía un incremento salarial del IPC más 0,60% para todo el periodo, así como un plus por festivo trabajado de 35, 40 y 45 euros para cada uno de los años, además de un quebranto de moneda único que superaría los 500 euros y en 2008 alcanzaría los 600 euros para los expendedores/vendedores. Los sindicatos mantienen la convocatoria de nueve jornadas de huelga para los próximos días 30 y 31 de enero, 19, 20 y 21 de febrero y 12, 13, 14 y 15 de marzo.

CENTRO MUNICIPAL DE DOCUMENTACIÓN ALCALÁ DE HENARES

Cocido madrileño para Castilla y León

Los miembros del Centro Castellano-Leonés se reunieron para disfrutar de la buena gastronomía madrileña

ALICIA MARTIN III ALCALÁ

Garbanzos, fideos, repollo, huesos de jamón... y todos los ingredientes de un buen cocido madrileño se metieron en las cazuelas del restaurante del Polideportivo del Juncal para alimentar a los miembros de las casas regionales que se reunieron para disfrutar de una comida de confraternización.

Como cada mes los miembros de las casas regionales se reunen para sus habituales fiestas gastronómicas, en esta ocasión los encargados de la organización fueron los miembros del Centro Castellano-Leonés, que optaron para la ocasión, por el cocido madrileño para alimentar a sus paisanos "porque tenemos bastantes socios que son de la Comunidad de Madrid, sobre todo nuestros consortes, decidimos homenagear a la provincia en la que estamos ubicados y que nos encanta" afirma María del Carmen Ramos, presidenta del centro.

Para la ocasión estaban preparadas 214 raciones de cocido, elaboradas por 23 cocineros y cocineras, todos ellos miembros del Centro Castellano-Leonés que después pudieron degustar uno de los platos más tradicionales de la gatronomía española. En esta ocasión, también acudieron representantes de las demás casas regionales y tuvo como invitado de lujo al alcade, Bartolomé Gonzalez, y a varios de los miembros del gobierno municipal.

Éste es sólo el principio de lo que se avecina para la semana próxima y la siguiente con la llegada de la fiesta de Santa Águeda donde "cada año como es tradición se elegirá a la alcaldesa y mayordomo y el alcalde les entragará el bastón de mando de la ciudad en el Ayuntamiento" afirma María del Carmen

Fue una mañana de fiesta y una sobremesa bastante amena y divertida donde todo los castellano-leoneses, extremeños, madrileños,... pudieron disfrutar de la buena cocina y de un buen rato con los amigos, que en el fondo de eso es de lo que se trata, pasar un buen rato.

El alcade, junto a la presidenta del Centro, acudió a la fiesta

FOTOGRAFÍAS DE SANDRA SANTIAGO

Todos los cocineros fueron felicitados por su labor

Todos gozaron de una tarde de buena comida y buen vino

Los socios disfrutaron de lo lindo

LOS ASISTENTES

Mª Jesús Alvarez

«No había vuelto a venir desde que murió mi marido y la verdad es que merece la pena»

Loreto Alonso

«Me gusta mucho el cocido, sobre todo la sopa, pero que no tenga huesos»

AL FRENTE

Mª del Carmen Ramos

«Estamos terminando con los preparativos de Santa Águeda, una de las fiestas, más tradicionales de Castilla-León»

Maribel Sanchez

«No estamos acostumbrados a cocinar para 214 personas pero lo hacemos con mucho cariño»

EL PROGRAMA DEL CENTRO

Actividades	Llegan las fiesta de la patrona: Santa Águeda	Excursiones	Conferencias	Información
En el mes de abril, concretamente el 23, es el día de la Comunidad de Castilla y León y para ello, ya están trabajando en el programa festivo	**El 4 de febrero como ya es tradición, se celebrará la festividad de Santa Águeda y por ello los miembros del Centro Castellano-Leones, nombrarán a una nueva alcaldesa. Para la ocasión, se celebrará una misa, posteriormente la procesión y una comida. Los actos institucionales se realizarán en el Ayuntamiento, donde el alcalde, Bartolomé González entregará el bastón de mando a la nueva mandataria.**	El Centro Castellano-Leones está organizando para sus socios, excursiones fuera de Alcalá, para que disfruten durante un fin de semana	Las conferencias son otras de las actividades que suelen realizar los miembros del centro. El día 2 tienen una programada relativa a la mujer	Centro de Comunidades.Calle Licenciado Vidriera, s/n. 28801. Alcalá de Henares. Telf: 883 00 88 Web:http://centrocyl.iespana.es/

FOTOTECA
BPM Cardenal Cisneros

El mejor cuidado, sólo en casa

Servicio de pequeñas reparaciones de chapa y pintura de Mercedes-Benz

- Talleres especializados de chapa y pintura.
- Taller de Servicio Rápido (sin cita previa).
- Nuevas tecnologías de diagnosis.
- El mejor equipo profesional.
- Reparaciones según estándares de la marca.

Mercedes-Benz

www.mercedes-benz.es

MERCEDES-BENZ ALCALÁ

Taller Autorizado Mercedes-Benz
Avda. Carlos III, 6 (La Garena)
28806 Alcalá de Henares, Madrid
Tlf.: 91 889 11 82

Una visión de altura

el Viso

EN VILLALBILLA

En la Ctra. M-300, km. 20

901 510 510 ■ www.el-viso.com

FOTOTECA
BPM Cardenal Cisneros

nuestragente nuestragente nuestragente nuestragente

Concierto. Musica coral gallega para todos

■ El sábado se celebró en la Capilla del Oidor el concierto de la Coral Polifónica del Centro Artístico Sportivo de Ponteareas, un grupo que cuenta con más de 40 años de historia y que tiene un director de lujo, Ángel Viro Caamaño, un gran compositor y organista que ha dedicado su vida entera al mundo de la música coral.

SANDRA SANTIAGO

Música. Vuelven los 'Domingos en Concierto' con flamenco para todos

■ El Círculo de Contribuyentes reabrió sus puertas el pasado domingo para recibir al grupo 'Con tantos y sin tientos' dentro del ciclo 'Domingos en Concierto' organizado por las Juventudes Musicales. Fue un concierto 'in crescendo' en el que comenzó sólo Francisco Calvo, y en el que poco a poco se fueron incorporando instrumentos, voces y el taconeo del baile de Natalia Serrano.

FOTOTECA
BPM Cardenal Cisneros

nuestragente nuestragente nuestragente nuestragente

Los salones **La Hacienda** situados a la entrada de los Santos de la Humosa, fue el lugar elegido por Alberto Fuertes para celebrar la cena homenaje en su honor que se celebró el pasado viernes, con motivo de la retirada de su profesión como notario en Alcalá. Familiares, amigos, y varios personajes ilustres, acudieron a un acto en que el homenajeado recibió multitud de regalos y una placa de reconocimiento a todos sus años al servicio de los ciudadanos de Alcalá.

Alberto Fuertes deja la Notaría

FOTOTECA

FAMILIA Y AMIGOS

Más de cien personas acudieron al la cena celebrada para celebrar la jubilación de Alberto Fuentes entre ellos muhas caras conocidas como Aleix Vidal-Quadras, Vicepresidente del Parlamento Europeo, José Eugenio Salarich, Director de Política Exterior para Asia, Ramón María Moreno González, Subdirector de Protocolo y Ceremonial del Estado, o el alcalde, Bartolomé González.

JAVIER CARDENETE

MINIENTREVISTA

ALBERTO FUERTES
Notario

«La profesión cumple una gran función social»

►¿Cómo llegó a ser notario?
Yo tenía muy claro desde el principio, y no por una vocación familiar, desde mi planteamiento personal, que quería compartir mi vida, con la que era entonces mi novia y ahora mi mujer, y con ese objetivo, ver de qué manera podría tener la mejor calidad de vida posible y que fuera una profesión digna. Entonces mi padre, que era secretario judicial, era conocedor de estos ambiente y de todo lo que me dijó, pensé que la profesión de notario encajaba mucho con la idea que yo tenía de independencia y buena posición económica y opté por eso. Ya en la carrera comenzé a inclinar mis estudios al tema de la notaría y cuando la terminé, seguí estudiando y con esfuerzo y suerte, aprobé a la primera y a partir de ahí fueron 45 años de profesión.

►¿Por qué ha decidido retirarse?
Hay una opción recogida en el reglamento notarial que permite la jubilación anticipada a los 65 años, yo ya he cumplido los 70. Cuando comencé en la profesión la edad de jubilación estaba en 75 años, pero hace años se rebajo a 70 y ya no hay obciones, la jubilación ha sido por imperativo legal

►¿Como ve usted la profesión?
Es una profesión que como muchas otras ha sufrido una gran evolución pero la esencia hoy en día sigue siendo válida: un profesional liberal, funcionario, que asesora en los momentos jurídicamente más importantes de la vida de las personas: matrimonio, testamento...

BPM Cardenal Cisneros

OBSESIÓN

SI TE OBSESIONA LA CAÍDA DEL CABELLO, EN SG CENTROS CAPILARES TE OFRECEMOS LA MEJOR SOLUCIÓN.

ALCALA DE HENARES
Libreros, 28 - 1° Iz.
☎ 91883 62 02

GUADALAJARA
Paseo Doctor Fdez. Iparraguirre, 5. 1° D
"Las Cruces"
☎ 949 22 74 48

La última tecnología capilar aplicada por profesionales. Somos pioneros en la utilización del láser.

Nuestra experiencia nos sitúa como líderes.

TCONSULTA LLAMA AHORA GRATUITA

sg CENTROS CAPILARES

ALBACETE • ALCALÁ DE HENARES • ALCORCÓN • BURGOS • CIUDAD REAL • ELCHE • GETAFE • GUADALAJARA • LEÓN • LOGROÑO • MADRID • SALAMANCA • VALLADOLID • ZARAGOZA

EL CORREO

MALAGUEÑO DE PRO. *Antonio Banderas, en la imagen, ha vuelto a sus raíces en su segunda película como director, que hoy promociona en el Festival de Sundance.*

Independencia por Banderas

La película 'El camino de los ingleses' prueba suerte en el Festival de Sundance

REDACCIÓN ■ MÁLAGA

***El camino de los ingleses*, la segunda película dirigida por el actor Antonio Banderas, se presenta hoy en el Festival de Sundance, considerado el principal certamen de cine independiente de los Estados Unidos, con el objetivo de promocionarse en el mercado de ese país.**

La cinta, cuyo estreno mundial se celebró el pasado 24 de noviembre en Málaga, ciudad que acogió la práctica totalidad del rodaje, se proyectará en cinco ocasiones en el citado Festival, informó ayer a Efe su productor, Carlos Taillefer, antes de viajar hacia los Estados Unidos.

Ésta será la primera vez en la que *El camino de los ingleses* se proyectará en un certamen cinematográfico fuera de España, y para la ocasión contará con la presencia de Antonio Banderas y del propio Taillefer, además de un representante de la distribuidora.

Los responsables de la producción consideran que Sundance puede ser "un buen lugar para venderla en los Estados Unidos", mientras que consideran que su presencia en febrero en la Berlinale, el Festival de Berlín, servirá para promocionarla en el mercado europeo. En el caso del Festival de Sundance, impulsado en 1981 por el actor Robert Redford, la película de Banderas, que para el mercado anglosajón se titulará *Summer rain*, ha sido incluida en una sección fuera de concurso denominada *Premiere*, en la que hoy será la invitada especial.

Taillefer expresó a Efe su confianza en que la cinta obtenga una buena acogida en Sundance, que es "el mejor lugar para estar en los Estados Unidos" al tratarse de una película "difícil y de autor".

También espera unos buenos resultados en Europa a partir de su paso por la Berlinale, donde estará encuadrada en la sección *Panorama especial*, un apartado no competitivo, aunque se conceden premios por votaciones del público y de los periodistas especializados.

No obstante, Antonio Banderas, que habló con Efe mientras hacía las maletas para asistir a su primer Festival de Sundance, aseguró que no hace películas "para que me den una estatuilla. Tampoco busco amor. Sólo trato de expresar libremente lo que tengo en la cabeza".

Se trata del único filme español en un festival al que el propio Banderas se refiere como "el templo del cine independiente". Es una muestra cinematográfica inusual en la pequeña localidad de Park City (Utah), que el resto del año sirve de parada de esquiadores en medio de las montañas a 15 grados bajo cero, y que hasta el 28 de enero es el Hollywood fuera de Hollywood donde la industria busca sus nuevos talentos.

De buscar algo Banderas, de 46 años, busca distribución estadounidense para la cinta, que aún no tiene. Pero no se le ve preocupado a este respecto porque como confiesa con honestidad sabe que, valga la redundancia, "el camino del *Camino de los ingleses* es absolutamente minoritario".

Es modesto porque la obra basada en la novela homónima de Antonio Soler tuvo una aceptación notable en España, con una crítica polarizada pero una taquilla sólida y dos candidaturas a los Premios Goya, los máximos galardones del cine en nuestro país.

ACADEMIA. "Hubiéramos esperado más de la Academia", musita Banderas sin resquemor en el comentario. Sabe que llegó tarde a la promoción y que muchos académicos ni habían visto la cinta. Además insiste "de corazón" que no busca premios. "No soy amigo de la competición en el arte. Me parece una tontería", subraya sobre los festivales.

El actor conoce el terreno que pisa desde sus años como "chico Almodóvar" en España a su entrada como estrella en Hollywood con cintas comerciales. También sabe lo que no le gusta y se confiesa poco amante de los festivales, un terreno algo "hipócrita" que quiere unir la intelectualidad y el glamour, "dos mundos que no se llevan". Dicho esto, hoy estará promocionando su segundo filme y permanecerá en Sundance hasta el miércoles haciendo "lo que tenga que hacer" por su película.

LA LLUVIA DE VERANO, NO CAMINO

Para las audiencias estadounidenses, *El camino de los ingleses* se llama *Summer Rain*. "No me ha hecho mucha gracia y yo la presentaré como *The English Road*. Pero no viajo solo y hay que ceder", explica. El cambio quiere acercar el filme a la audiencia estadounidense, aunque su autor recuerda muy poco de "verano" en los años que narra esta película y que en su vida tuvieron poco de "primaverales".

'RESURRECTING THE CHAMPS'. *Los actores norteamericanos Josh Hartnett, Kathryn Morris, y la televisiva Teri Hatcher fueron los rostros protagonistas de ayer en Sundance, donde presentaron la película Resurrecting the champs.*

FOTOTECA
BPM Cardenal Cisneros

CENTRO MUNICIPAL DE DOCUMENTACIÓN · CASA DE HENARES

Ag

Efemérides

■ **1809.** La Junta Central de Sevilla declara que las colonias españolas de América "no son propiamente colonias o factorías, como las de otras naciones, sino una parte esencial e independiente de la Monarquía española". ■ **1905.** Asalto al Palacio de Invierno de San Petersburgo por 30.000 obreros. ■ **1977.** Felipe de Borbón asume los títulos vinculados al heredero de la Corona española. ■ **1986.** Condenados a muerte tres escoltas de Indira Gandhi, tras ser declarados culpables de su vinculación en el asesinato de la primera ministra.

La palabra

■ **Ovillejo.** Combinación métrica que consta de tres versos octosílabos, seguidos cada uno de ellos de un pie quebrado que con él forma consonancia, y de una redondilla cuyo ultimo verso se compone de los tres pies quebrados. Antiguamente se dió el mismo nombre a otras combinaciones.

Santoral

■ *Santos Vicente, Oroncio, Víctor, Gaudencio y Anastasio.*

La cita

■ *"No dejes que se ponga el sol sin que hayan muerto tus rencores"*
Mahatma Gandhi

El dato

Incremento salarial medio durante el pasado 2006 fue del 3,24 por ciento

Nacimientos

■ **1788.** George Gordon Byron, poeta romántico inglés. ■ **1875.** David Wark Griffith, cineasta estadounidense. ■ **1909.** Faustino Cordón Bonet, biólogo e investigador español. ■ **1943.** Encarnación (Encarnita) Polo, cantante y actriz española.

Obituarios

■ **1901.** Victoria I, Reina de Inglaterra. ■ **1973.** Lyndon B. Johnson, presidente de EEUU de 1963 a 1969. ■ **1981.** María Moliner, filóloga española. ■ **1985.** Arthur Bryant, historiador británico ■ **2005.** Francisco García-Valdecasas, profesor español.

Materiales de construcción en general, movimientos de tierra, excavaciones y contenedores
Carretera de Pastrana, Km. 4 · 28810 El Gurugú (Villalbilla) · Tfno.: 91 889 87 54 · Fax: 91 882 84 83
Camino de la Isabela, 37 · 28810 Los Hueros (Villalbilla) · Tfno.: 91 879 37 43 · Fax: 91 879 36 19

Guía telefónica de utilidad

Servicios

• MUNICIPALES

Ayuntamiento	91 888 33 00
Atención al Ciudadano	010
Grúa Municipal	91 881 92 63
Alumbrado	91 883 66 09
Información consumidor	91 877 17 30
Servicios caninos	91 881 29 94
Recogida de muebles	91 883 57 98
Casa de la Juventud	91 889 66 12
CIDAJ	91 882 96 70
Bolsa de la vivienda joven	91 883 65 99
Concejalía de juventud	91 883 46 22
Cementerio Jardín	91 877 03 93
Aguas de Alcalá (averías 24h)	902 13 60 13

• SOCIALES

Cáritas	91 883 20 45
Lucha contra el paro	91 881 45 48
Aten. drogodependiente	91 889 11 00
Alcohólicos Anónimos	91 341 82 82
ONCE	91 888 27 04
APHISA	91 888 30 39
AMIAL	91 880 58 96
INFORMACU	91 880 65 36
Inserción social	91 880 60 85
Servicios sociales	91 888 30 42
R. Ancianos CAM	91 889 30 50
Terapia Antialcohólica	91 889 41 19
Asc. Española contra el Cáncer	91 883 98 62
Instituto Arco Iris	676 500 032

• DISTRITOS

Distrito I	91 880 58 94
Distrito II	91 882 53 76
Distrito III	91 880 60 85
Distrito IV	91 882 05 68
Distrito V	91 888 11 64
Distrito VI	91 888 93 72
Distrito VII	91 881 70 83
Distrito VIII	91 883 46 94

• ENTIDADES

Círculo de Contribuyentes	91 888 00 09
Sociedad Hípica	91 889 34 64
Casa de Andalucía	91 889 41 76
Casa de Aragón	91 883 04 44
Casa de Asturias	91 881 20 57
Hogar de Ávila	91 888 25 93
Centro Extremeño	91 889 58 15
Centro Castellano Leonés	91 883 00 88
Castilla la Mancha	91 881 73 18
Casa de Soria	91 880 55 85
Centro Dep.Cultural	91 889 32 01
C.D.Miasa	91 883 63 33
C.D.El Val	91 888 12 48
C.D.El Juncal	91 882 33 43
C.D.Avance	91 882 40 35
Club Ciclista Iplacea	91 878 71 10
C.D.Iplacea	91 888 12 48
R.S.D.Alcalá	91 888 02 78
Atletismo AJA IBERCAJA	91 882 56 53

Salud

• TELÉFONOS GENERALES

Seguridad Social	061
Centros de Salud	91 888 50 64

• AMBULATORIOS

Avda. de Castilla	91 888 27 29
Carmen Calzado	91 882 26 00
Ramiro II	91 882 91 09
Luis Vives	91 882 22 86
Virgen del Val	91 882 10 45
Reyes Magos	91 882 27 68

• SALUD MENTAL

Núñez de Guzmán	91 880 33 00
Luis Vives	91 882 22 86
Pablo Coronel	91 881 48 03

Cultura

• TELÉFONOS GENERALES

Universidad	91 885 40 00
Fun. Colegio del Rey	91 879 73 80
Instituto Cervantes	91 885 61 00
Centro de Cervantinos	91 883 13 50
Cultura Cajamadrid	91 882 25 38
Fundación G. de la UAH	91 885 40 57
Primero de mayo	91 881 13 19
Teatro Salón Cervantes	91 882 24 97

• MUSEOS

Corral de Comedias	91 882 29 64
Casa Natal Cervantes	91 889 96 54
Magistral-Catedral	91 888 09 30
Museo Arqueológico	91 879 66 66
Casa de Hippolytus	91 881 32 50

• SALAS DE EXPOSICIONES

Capilla del Oidor	91 881 99 02
Casa de la Entrevista	91 888 01 75
Ateneo C 1º de Mayo	91 28 00 655
Mutual Complutense	91 882 83 92

• CINES

Multicines Cisneros	91 880 27 51
Multicines La Dehesa	91 883 17 16
Parque Corredor	91 656 81 16
Telentrada	902 22 16 22

Restaurantes

La Galatea	91882 25 14
Pollo de Alcalá	91881 30 70
Casa Bayton	91882 39 94
La Casa Vieja	91883 62 81
San Diego	91888 30 97
Nino	91868 30 00
Flunch	91656 83 27
El Gurugú	91881 03 82
Gringo Viejo	91878 89 01
Al Grano	91879 68 54
Asador Santiago	91889 00 22
El Burrito Botanero	91881 44 22
El Casetón	91830 06 69
Ambigú	91888 29 33
Sports Bar	91656 83 27
Guiuma	652 961 199
Antaño	91882 73 90
El Cenador	91882 73 90
La Hostería del Estudiante	91888 03 30
Foguet	91882 84 07
Ribbs	91656 84 51
Cenemos Ines (Camarma)	91886 68 38
Restaurante El Dorado	91884 54 44

Qué día es hoy

LUNES 22 enero

Farmacias

Lunes 22 de enero

DE 9:30 A 23:00
D. Antonio Madrigal Carrera
C/ Cánovas del Castillo

DE 9:30 A 23:00
D. M. K. Tabbaa Khiamy
C/ Goya, 1

SERVICIO DE GUARDIA 24 HORAS
D. Francisco Roselló Rodón
C/ Serracines, 1
D. José Félix Huerta Velayos
C/ Tinte, 2
Dª. Ana Mª. Rodríguez-Acosta
C/ Segovia, 34

Martes 23 de enero

DE 9:30 A 23:00
Dª. Yolanda Tellaeche Bacigalupe
C/ Libreros, 58

DE 9:30 A 23:00
Dª. Marta Carrasco Osuna
C/ San Isidro, 4

SERVICIO DE GUARDIA 24 HORAS
D. Francisco Roselló Rodón
C/ Serracines, 1
D. José Félix Huerta Velayos
C/ Tinte, 2
Dª. Ana Mª. Rodríguez-Acosta
C/ Segovia, 34

Teléfonos de urgencia

Policía Nacional	091
Policía Municipal	092
Guardia Civil	062
Bomberos	91 888 34 44
Protección Civil	91 882 84 53
Agentes forestales	900 720 300
Cruz Roja	91 522 22 22
Puesto socorro	91 879 67 78
Casa de Socorro	91 888 15 21
Hospital P. de Asturias	91 887 81 00
Ambulancias	91 880 07 01
Intoxicaciones	91 582 04 64

El Olivar	91881 77 00
Thai Rack	91830 55 11
Hostal Cervantes	91883 12 77
Figón de Antón	91882 64 73
El Casino	91888 00 89
Tapelia	91888 07 40
Buttarelli	91879 79 00
Oryza	91830 54 24
Verdalia	91830 54 16
Sidrería Sagasti	91882 73 90
Los Alcaldes de Daganzo	91884 52 69
Asador de Daganzo	91887 53 51

Tapas

Macandé	91883 38 09
La Taberna de Rusty	91880 13 60
Néctar	91881 32 14
Cañas y Tapas	91877 10 16
Las Cuadras de Rocinante	91880 08 88
El Foro	91882 87 43
Don José	91881 86 17
El Portón	91883 20 95
Indalo	91882 44 15

Comida a domicilio

Pansfood	91880 87 53
Sandwichvending	91888 99 87
Servi-Tortas	91868 15 12
Telepizza	91882 98 75

Hoteles

Hotel Kris	902 30 94 09
Hotel Campanile	91 802 56 12
Hotel AC	91 802 39 70
Hotel Ibis	91 879 68 50
Hotel Ciudad de Alcalá	91 882 47 45
Hotel Bedel	91 889 37 00
Hotel Partner Cisneros	91 888 25 11
Hotel Express Alcalá	91 879 61 81
Hostal Miguel de Cervantes	91 883 12 77

Servicios útiles

Cerrajeros	91 881 72 88
Fontaneros	91 884 41 93
Veterinarios (Paseo Estación)	91 881 31 85
Urgencias Clínica Dental	619 42 91 69

Transportes

• AUTOBUSES URBANOS

Autobuses Urbanos	91 888 00 21

www.autobusesdealcala.com

• AUTOBUSES INTERURBANOS

Continental Auto	91 888 16 22
Argaños	91 871 25 11
Autobuses Solera	91 889 16 05
Autobuses Consol	91 889 16 05
Trapsa	91 468 25 25

• TAXIS

Radio Taxis	91 882 21 88
Taxi Villalbilla	608 21 57 97

Lugares de interés

Casa de Cervantes
De martes a domingo, abierta de 10 a 18 horas. Última visita a las 17.30 horas. Lunes cerrado. Tlf. 91 889 96 54.

Arqueológico
De martes a sábado, abierto de 11 a 19 horas. Domingos y festivos, de 11 a 15 horas. Lunes cerrado. Tlf. 91879 66 66.

Cisneriana
De lunes a viernes a las 11, 12, 13, 16, 17 y 18 h. Sábados y festivos, cada media hora desde las 11.30 h. Tlf. 91 885 64 87.

Villa de Hyppolitus
De martes a viernes, de 10 a 14 horas. Sábados y domingos, de 10 a 14 h. y de 16 a 19 h. Lunes cerrado. Tlf. 91 881 32 50.

Palacete de Laredo
De martes a viernes, de 10 a 14 h. y de 17 a 20 h. Sábados y domingos, de 11 a 14 h. y de 17 a 20 h. Entrada: 3 euros. Tlf. 91 880 28 38.

FOTOTECA
IES Miguel de Cervantes

Sección de Propiedades y Viviendas

Sección de Colocaciones y Trabajo

Sección de Vehículos y Motor

Sección de Varios

Sección de Contactos Personales

Ab
anuncios breves

Cómo anunciarse en esta sección

Para insertar anuncios breves por palabras en esta sección, pueden hacerlo de forma directa y fácil por fax en el número 91 883 05 46

Si desean hacer llegar su anuncio por carta, deberá hacerlo a Diario de Alcalá, con dirección en Plaza de Navarra, 3-1º. 28804 - Alcalá de Henares

Sugerencias del lector

Para cualquier sugerencia del lector, pueden dirigirse por fax en el número 91 883 05 46

FOTOTECA

Propiedades

ORG
Muestro Inmobiliario y Soluciones Financieras, S.L.

REF: B-3174. ZONA JUAN DE AUSTRIA. Piso de 84 m², 3 dormitorios, salón de paso, cocina amueblada con electrodomésticos, baño, suelos de terrazo, puertas de sapelly, ventanas dobles de aluminio, puerta exterior blindada, patio, ascensor, completamente amueblado. PRECIO: : 252.425 €. (42.000.000 PTAS) Tel. 91 877 08 49

REF: B-3175. ZONA REYES II. Piso de 85 m², 3 dormitorios, salón de paso, baño, cocina amueblada, suelos de terrazo, puertas de madera lacadas en blanco, terraza y tendedero, calefacción de gas natural, puerta exterior de seguridad, aire acondicionado, para entrar a vivir. PRECIO: 219.369 €. (36.500.000 PTAS) Tel. 91 877 08 49

REF: B-3150. ZONA REYES CATÓLICOS. Piso de 80 m², 3 dormitorios, salón de paso, cocina amueblada, baño, suelos de parquet, puertas de sapelly, ventanas de aluminio, terraza, patio, calefacción central, puerta exterior blindada, ascensor. PRECIO: 252.425 €. (42.000.000 PTAS). Tel. 91 877 08 49

Alcalá de Henares
"Excelente inversión"
LOFT LUJO 75m²
Seguridad, jardín, padel.
174.750 Euros.
91 564 92 36

SE VENDE duplex en Camarma de 85m cocina amueblada, salón independiente, 1 aseo, trastero 1 baño y 2 habitaciones. 242.000€. Tlf. 670281424 / 653906465

ALQUILO TERRENO de 3000 metros con pequeña casita, pozo, muy buen acceso y de buena tierra de cultivo. 450 €/ mes. Tlf. 645 905 237.

CIUDAD 10, vendo piso 90 m². trastero, garaje, recién construído, a estrenar. Precio por debajo de mercado. Tlf. 646 56 13 51.

SE ALQUILA local 126 m2, para cualquier cosa. Zona centro C/ Empecinado. 2400€. TEL 91 888 97 85

SE ALQUILA plaza de garaje en zona de La Garena. Tlf.678 591 982

SE ALQUILA piso amuebiado zona Reyes Católicos, 3 dormitorios, calefacción gas natural. TEL. 629 037 005

SE ALQUILA local zona centro C/ Ramón y Cajal. 87 M2 de planta mas sótano de 50 m2. Interesados llamar al 629 75 34 21

ALCALÁ, se alquila bar de 65 m2 en funcionamiento durante 20 años y completamente equipado. Zona Reyes II. Buena clientela. TEL 655 79 19 02

SE ALQUILA habitación en piso compartido, chicos chicas, TEL 637 55 14 62

SE ALQUILA oficina en Torre Garena. TEL 619 76 45 19

SE ALQUILA local en bruto de 62 m2 para oficina en el ensanche. 300 euros. TEL 91 802 91 89

SE ALQUILA piso amueblado en Alcalá de Henares, zona Juan de Austria, 3 dormitorios, baño completo, salón con terraza, cocina con terraza y tendedero, ascensor, 800 euros mas gastos. Nómina .Extranjeros Aval. Contrato de al menos 3 años, no importa dos familias. TEL 91 802 06 96 Tardes

SE ALQUILA local en Alcalá de Henares, c/ empecinado, 126 m2, con 4 cristaleras, para cualquier negocio. 2400 euros. TEL 91 888 97 85

SE ALQUILA plaza de garaje grande en plaza de Navarra. TEL 91 881 5802//626 25 87 26

SE BUSCA socio capitalista para negocio de un gimnasio, funcionando. TEL 605 986 400.

SE TRASPASA negocio funcionando dedicado a gimnasio. Interesante. TEL 605 986 400.

SE VENDE piso en Guadalajara por traslado, zona los manantiales, 95 m2, 3 habitaciones, cuarto de baño completo, cocina amueblada, tarima, puertas macizas, carpintería de aluminio, máximas calidades. Buenas comunicaciones 1 m RENFE, 1 minuto Rº. 220.000 euros. TEL 949 20 12 80

SE ALQUILA LOCAL totalmente reformado con baño aire acondicionado, luz, teléfono en C/ San Vidal, ideal despacho profesional u oficina. 250 euros mes. TEL 639 26 64 24

SE ALQUILA plaza de garaje en C/ Carabaña (cerca de la estación)85 euros. TEL 91 888 97 47 noches

SE VENDE APARTAMENTO
Totalmente Reformado
En Alcalá: C/San Vidal
URBANIZACIÓN CERRADA
Salón, 1 dormitorio, cocina independiente amueblada, baño, patio de 30m² con acceso directo a piscina, trastero.
SOLO PARTICULARES
Muy bonito
Llamar a 606 330 963

SE VENDE apartamento en Torrevieja 1 dormitorio, zona de los náufragos, amueblado , aire acondicionado, cocina independiente y terraza, con ascensor y piscina. TEL 91 880 40 42

SE VENDE piso, 3 dormitorios, 2 cuartos de baño, garaje, trastero, piscina, paddel, aire acondicionado, es su ciudad 10.420.108 euros. TEL 618 433 129

ALQUILO local comercial en pleno centro de Alcalá (frente a iglesia magistral) 170 M2.Salida de humos 2100 euros mes. TEL 629 254278

FAMILIA SERIA Y RESPONSABLE, busca estudio o buhardilla o piso de 1 habitación para alquilar. TEL 699 333 844 /// 91 280 77 21

Empleo y Trabajo

CHICA búlgara con experiencia busca empleo urgente como externa, limpieza por horas en casas, despachos, locales y portales o cuidado de niños. Tlf. 664 616 551 / 628 862 794

SE PRECISA recepcionista para empresa con ingles y francés. Zona Torrejón de Ardoz, contrato indefinido incorporación inmediata. Interesados llamar al 630 70 38 10. Preguntar por Elena.

SE NECESITA aprendiz para laboratorio de prótesis dental, con carnet de moto entre 16 y 18 años. Tlf. 91 881 57 86.

HOMBRE busca trabajo como peon o vigilante de cualquier tipo en Alcalá o alrededores. Tlf. 699 557 430.

Muebles DARISO
En Alcalá de Henares
Precisa dependientes de ambos sexos, en jornada completa de edad entre 20 a 35 años. Se ofrece contrato de 6 meses vinculado a ser indefinido. Sueldo fijo más comisiones.
INTERESADOS TLF:
91 882 53 93
Sta. Bibian

SE NECESITAN
OFICIALES ELECTRICISTAS
Zona Corredor del Henares
Incorporación inmediata
Instalaciones Eléctricas Ferreroltes, S.L.
Tlfno. 629.41.11.64

CHICA búlgara, 23 años, busca trabajo en servicio doméstico, cuidado de niños o personas mayores, buena presencia. Tlf. 628 862 794

NECESITO para venta por catálogo, artículos de joyería, lencería, cosmética y regalo. Importantes ganancias. No necesaria experiencia, compatible con otras ocupaciones. solicitar catálogo gratuito. Envio por Seur sin gastos. Tlf. 91 573 93 87 / 607 824 892

CAMAREROS
SE PRECISAN PARA HOTEL**** EN ALCALÁ DE HENARES:
Interesados llamar al telefóno
91 372 12 45
y dejar nombre y nº de telf.

BUSCAMOS personas para trabajar en su domicilio. Escriban para información al apartado de correos 4 de Garrovillas (Cáceres) C.P. 10940.

CHICO rumano 27 años. Con experiencia de transportista para la Comunidad de Madrid y alrededores. Busco trabajo como conductor de camión, trailer o autobus. Tlf. 676 496 045

RESTAURANTE ITALIANO
necesita:
2º JEFE DE SALA
RECEPCIONISTAS (FINES DE SEMANA)
CAMAREROS Y AYTES.
COCINEROS Y AYTES.
OFFICE/LIMPIEZA
TRATTORIA ABRUZZI
CC. Garena Plaza - Avda. Juan Carlos I, 13
Locales 9 y 10 - Alcalá de Henares
Tels. 91 830 04 90 / 629 075 296
Imprescindible documentación en regla, interesados presentarse con CV.

BUSCO 15 personas para incorporación inmediata, horarios jornada completa o tiempo parcial. Mayores de edad. Tlf. 646 128 663.

JOVEN empresario busca entre 9 y 12 personas de distintos perfiles para formarlas y trabajar a tiempo parcial y completo. Tlf. 675 588 418.

NO NECESARIA experiencia. Joven empresario necesita 12 personas emprendedoras a tiempo parcial o completo. Oportunidad económica seria. Tlf. 669 240 177.

URGE
Responsable Almacén
En Muebles Dariso,
en Alcalá de Henares.
Interesados llamar al Tfno:
91 882 53 93
Sta. Bibian

SEÑORA 40 años con experiencia busca trabajo por horas. También Sábado/Domingo. Tlf. 671 441 912

SEÑORA con experiencia preferente en cuidado de niños y ancianos o servicio doméstico. Tlf. 616 145 159

SE NECESITAN tónicos en demostración para empresa de Alcalá de henares, producto lider mundial y exclusivo, presentaciones concertadas, promoción real a corto plazo. Imprescindible coche propio. llamar para entrevista. Tlf. 91 883 69 88

SE NECEISTAN azafatas y encuestadoras para empresa de nueva implantación en Alcalá de Henares. Interesadas llamar para entrevista personal al 91 883 69 88

ATENCION al cliente sección de pedidos con posibilidad de trabajo de pedidos empresa lider en el sector de salud, necesita 10 personas serias y emprendedoras, no necesaria experiencia. Tiempoo parcial o completo. Tlf. 607 682 792

SE VENDE
franquicia mensajería
Tourline Express
Zona Alcalá de Henares
INTERESADOS LLAMAR AL:
609 127 018

ASOCIACION de empresarios precisa con urgencia algunas personas serias y emprendedoras a tiempo parcial o completo en diferentes áreas. No necesaria experiencia. Oportunidad profesional estable. Absoluta seriedad. Tlf. 91 857 98 65

INCORPORACIÓN inmediata. Tiempo parcial o completo. Entrevista personal. Tlf. 605 908 622

CONCILIA vida laboral y familiar, trabaja desde casa. www.tupuedesmejorar.com

SE BUSCAN socios para participar en grupo de comunicación audiovisual prensa, radio de la comunidad de Madrid. grandes beneficios. interesados llamar al TEL 661 38 24 40

SE NECESITA señorita para casa de masajes, tardes. TEL 91 408 30 51.

SE IMPARTEN cursos de Tarot, Cábala, numerología. **Interesados llamar al 660 45 60 15**

EMPRESA de calderería y estructuras metálicas precisa cerrajeros y personal de taller. Zona Daganzo. TEL 91 887 53 42

SEÑORA de 36 años se ofrece como interna para cuidado de niños, personas mayores, todo lo que es llevar una casa. preguntar por Paty. TEL 686 058 253

JOVEN de 18 años, se ofrece para trabajar en bar de copas, como camarero. TEL 660 863 670

BPM Cardenal Cisneros

SE PRECISA aprendiza y recepcionista para peluquería muy buen horario. TEL 91 883 03 54

SEÑOR BÚLGARO de 36 años busca trabajo como ayudante de cocina, limpiador de portales y también primera limpieza de obra. Tlf. 699 333 844.

Motor

PEUGEOT 406 HDI buen estado azul., con todos los extras. 9000 euros TEL 636 457 003

SE VENDE Citroen ZX 1800 del año 92. Buen estado. ITV reciente. 1200€. Tlf. 686 225 313.

SE VENDE traje de cuero para moto. Marca Kayatsu. Talla 46, tricolor, Semi nuevo 220 euros. TEL 609 22 83 05

MOTO Honda XR400 Enduro, 4 tiempos, perfecto estado. 3200€. O cambio por moto ural con sidecar o similar. Tlf. 609 009 024

VENDO para piezas Citroen Xsara 1.9 TD Break gris plateado año 2000 por avería. Buen Estado de la chapa y accesorios. Precio a Convenir. TEL 676 045 009 María

Varios

SE VENDE dormitorio de matrimonio color caoba incluye: cama con piecero y cabecero, 2 mesillas coqueta y somier. Buen Estado. Precio 300 euros. TEL 696 47 27 84

COMETA de traccion grande parpente, 384€ mitad precio tienda o cambio por miniquad para niño, guitarra española de calidad, moto o cualquier cosa interesante. Tlf. 609 009 024.

CAMBIO Play Station 2 con juegos por PSP. Tlf. 609 009 024.

SE VENDEN maquinas recreativas tipo "A" con juego cada una. Precio 200 euros maquina. Interesados llamar al 669 18 14 39

SE VENDE traje de cuero para moto. Marca Kayatsu. Talla 46, tricolor, Semi nuevo 220 euros. TEL 609 22 83 05

VENDO cachorros muy bonitos machos de pastor aleman 230 euros. TEL 627 69 88 93 // 91 899 98 67

CONCILIA vida laboral y familiar, trabaja desde casa. www.tupuedesmejorar.com

NECESITAMOS ropa para niño recién nacido, niña de dos años, si es posible necesitamos coche gemelar, y todo aquello que pueda resultar útil, por falta de posibilidades financieras. TEL 678 367 624

VENDO TV 26 pulgadas. Urgente. Muy buen precio.Tlf. 91 883 42 78.

SE VENDE dormitorio de matrimonio color caoba, incluye: cama con piecero y cabecero, 2 mesillas, coqueta y somier. Buen estado. Precio 300 Euros. TEL 696 47 27 84

RECUPERA tu figura de forma saludable.www.stopsobrepeso.com

SE VENDE vitrina frigorifica, expositora 2 m largo. 650 euros. TEL 91 802 91 89

SE VENDE placa de cocina de 3 fuegos de gas y 1 eléctrico. Seminueva con tapa. 70€. 91 888 61 67 / 619 728 910

COMETA de Tracción grande vendo a mitad de precio. 384€. Tlf. 609 009 024

Contactos

GABINETE TAROTISTAS
5 AÑOS DE EXPERIENCIA
LLÁMANOS, nosotros
soluciones garantizadas
Teléf. 902 317 888

Precio máx.€/min (IVA incluido)
Red Fija: 0,62 Red Movil: 1,22
Mayores 18 años. Asesna, S.L.
Apdo. Correos 2302 Madrid

CHICAS 20 AÑITOS
Cuerpazos complacientes, ofrecemos encuentros.
Piso, vehículo.
Teléf. 803 514 683

MUJERES ALTO NIVEL ECONÓMICO
Buscan sexo. No importa aspecto.
Teléf. 803 514 996

LLÁMANOS SI QUIERES
Citas con mujeres. Atractivas. Adineradas. Cuerpazos.
Teléf. 803 514 696

TORREJÓN,
CASA DISCRETA. MÁXIMO CONFORT E HIGIENE. 6 SEÑORITAS, MORBOSAS, COMPLACIENTES CON ESTILO Y MUY CARIÑOSAS. ¿QUIERES CONOCERNOS? PUES, va a ser que sí..., HOTEL, DOMICILIO. 24 HORAS. VISA.
Teléf. 680 40 15 37

TORREJÓN,
Casa discreta.
4 señoritas muy atractivas.
Servicios 30 euros.
Teléf. 666 438 105

SALÓN DE MASAJES
Preciosas señoritas, servicios de relax, jacuzzi, peep-show, 24 horas. Tómate una copa. Llámanos. También a domicilio.
Local climatizado
5 años avalan nuestros servicios
659 20 05 22 VISA

CRISTINA
ha vuelto la rusa más marchosa que ha habido nunca en Alcalá. Cuerpo perfecto, 90-60-90. Ven a verme.
Teléf. 659 20 05 22

ALCALÁ DE HENARES
MICHELLE Y LORENA. Brasileñas de escándalo, café con leche para ti. Todo morbo.
Teléf. 659 20 05 22

902 444 803
CONTACTOS
con chicas en tu misma ciudad.
Total discreción.

902 33 88 08
LIGA,
las mejores chicas.

FOTOTECA
BPM Cardenal Cisneros

El sol y la luna

Sale: 08:31
Se pone: 18:19

Sale: 10:34
Se pone: 22:26

Fases de la luna

Nueva: Hoy
Cre:25/01
Llena:02/02
Meng:10/02

Ayer en el Corredor

	Max.	Min.	Lluvia
Alcalá	13º	4º	0 l/m²
S. Fernando	12º	3º	0 l/m²
Torrejón	12º	3º	0 l/m²
Coslada	12º	4º	0 l/m²
Madrid	11º	5º	0 l/m²
Guadalajara	10º	3º	0 l/m²

* Datos de precipitación recogidos desde las 12:00 UTC de anteayer hasta las 12:00 UTC de ayer

Refranes Populares

Lluvia de enero prolongada estropea la añada.

Si en enero las precipitaciones son abundantes y no cesan es muy probable que se inunden los campos y no se desarrollen los cultivos.

Contaminación

Gases	Niveles
Dióxido Azufre	17 µg/m3
Dióxido Nitrógeno	50 µg/m3
Monóxido Carbono	0,8 mg/m3
Calidad	**Buena**

Los niveles de contaminación en la zona del corredor del Henares se mantendrán por debajo de los niveles umbrales. Por tanto calidad admisible del aire.

Corredor del Henares

LLEGAN EL FRÍO Y LAS PRECIPITACIONES

Con el inicio de semana el tiempo atmosférico se presentará mucho más inestable. Las temperaturas experimentarán un descenso que será más notable en la jornada del martes anunciando tiempo muy frío para esta semana. Llegarán más nubes y las más compactas y activas se situarán en las zonas de mayor relieve donde llloverá. Las precipitaciones se extenderán en forma de chaparrones intermitentes por todo el Corredor de Henares.

Madrid

HOY
Bajan las temperaturas. Habrá nubes y la probabilidad de precipitaciones más alta se situará sobre la sierra donde nevará por encima de los 1000 metros.

MAÑANA
El descenso de las temperaturas será más acusado este martes. Se anuncia tiempo muy frío. Se mantendrán las precipitaciones, especialmente en la Sierra donde caerán en forma de nieve.

España

HOY
Llegarán el frío, las fuertes lluvias y las nevadas al norte peninsular. Cotas de nieve de 600 m en el noroeste, 800 en la cordillera cantábrica, Pirineo y Meseta Norte y 1000 en el Sistema Central.

MAÑANA
Se mantendrán las fuertes lluvias en el noroeste peninsular y las precipitaciones en forma de nieve en cotas similares a las de ayer. Chubascos en el resto de comunidades. Hará frío.

▸Leyenda

SOL VARIABLE CHUBASCO CUBIERTO LLUVIA TORMENTA NIEVE NIEBLA MARejadilla MAREJADA MAR GRUESA MAR DE FONDO SUAVE MODERADO FUERTE

El consultiempo

Florenci Rey
meteorólogo

¿Por qué llueve cuando existe una circulación zonal de la corriente en chorro sobre nuestra latitud?
Margarita Perelló

Decimos que existe una corriente zonal cuando el chorro polar lleva una clara trayectoria Oeste-este, siguiendo el sentido de los paralelos terrestres. En estas situaciones, la corriente suele circular a grandes velocidades, como mínimo de 150 Km/h. Se caracterizan en superficie por el desplazamiento sucesivo de ondas ciclónicas (borrascas) a intervalos regulares. Este fenómeno ha sido responsable de las frecuentes lluvias registradas durante los meses pasados en la mitad Oeste peninsular. Este tipo de situaciones traen lluvia, principalmente, a la España atlántica. Al Mediterráneo sólo llegan nubes.

Puede enviar sus preguntas a:
Sección 'Consultiempo'
borrasca@borrasca.org

Diccionario

Oclusión

Proceso en el que va disminuyendo progresivamente el área del sector cálido de una borrasca o depresión sobre la superficie del suelo, hasta su total desaparición cuando se juntan las masas frías.

Efemérides

22 DE ENERO DE 1985
GRAN AVENIDA
Avenida del Guadiana en Badajoz, alcanzando 3,85 metros.

Temperaturas y tiempo hoy en...

D: Despejado. N: Nuboso. C: Cubierto. LI: Lluvia. Ch: Chubasco. Te: Tormenta. Nb: Niebla. Nv: Nieve. V: Variable.

EN ESPAÑA			Burgos	4	1 Nv	Girona	14	4 LI	León	7	0 V	Oviedo	9	4 LI	S.C. Tenerife	23	19 V	Valencia	17	10 Ch	Berlín	5	4 LI	Guatemala	25	15 Ch	París	7	2 V
Albacete	9	2 LI	Cáceres	10	4 Ch	Gijón	11	10 LI	Logroño	7	1 LI	Palencia	5	0 Nv	Santander	11	8 LI	Segovia	5	2 Nv	Valladolid	7	1 Nv	Bruselas	5	4 V	La Habana	30	19 D	Pekín	3	-7 V
Alicante	19	10 Ch	Cádiz	15	10 V	Granada	10	4 LI	Lugo	6	2 LI	Palma M.	17	11 Ch	Sevilla	17	6 V	Soria	3	0 Nv	Vitoria	7	0 Nv	Buenos Aires	31	22 D	Praga	6	2 V
Almería	17	9 V	Castellón	16	9 LI	Guadalajara	6	3 LI	Lérida	8	4 LI	Palmas, Las	23	19 V	Tarragona	15	8 LI	Teruel	7	-2 LI	Zamora	3	0 Ch	Caracas	30	23 D	Río de Janeiro	29	24 LI
Ávila	5	1 Nv	Ciudad Real	8	4 LI	Huelva	17	5 V	Madrid	7	3 LI	Pamplona	7	1 LI	Toledo	9	5 LI	Zaragoza	7	-2 LI	**EN EL MUNDO**			Dublín	5	0 D	Londres	5	2 D	Roma	15	9 V
Badajoz	11	5 Ch	Córdoba	14	3 Ch	Huesca	6	2 LI	Málaga	14	9 V	Pontevedra	11	5 LI							Amsterdam	7	4 LI	El Cairo	20	9 D	Los Ángeles	20	8 D	Santiago	28	14 D
Barcelona	14	10 LI	Coruña, La	11	8 LI	Ibiza	15	6 Ch	Melilla	16	10 V	Salamanca	7	0 Nv							Atenas	18	9 D	Estocolmo	-5	-6 Nv	México	23	7 V	Tokio	9	5 LI
Bilbao	10	6 LI	Cuenca	6	3 LI	Jaén	11	6 LI	Ourense	11	5 LI	S. Sebastián	7	6 LI							Ginebra	5	1 V	Moscú	1	0 Nv	Nueva York	3	-2 V	Viena	9	5 V

Toda la información del tiempo en www.anticiclon.com

Sorteos

Lotería Nacional

SÁBADO 20 DE ENERO

PRIMER PREMIO
55.759
Fracción: 6 Serie: 3
Tira: 0-7-9

SEGUNDO PREMIO
32.082

Primitiva

SÁBADO 20 DE ENERO

6-28-30-35-40-42 C 49 R 7

Jueves 18 de enero
1-2-11-30-36-48 C 29 R 9
Sábado 13 de enero
1-3-7-19-23-26 C 9 R 8
Jueves 11 de enero
12-17-19-23-25-42 C 3 R 2

Gordo de la Primitiva

DOMINGO 21 DE ENERO

17-23-25-27-31 C 2

Domingo 14 d enero
3-13-22-32-53 C 7
Domingo 7 de enero
13-24-32-33-37 C 5
Domingo 31 de diciembre
8-9-25-42-47 C 5

Bonoloto

VIERNES 19 DE ENERO

12-14-15-18-48-49 C 29 R 6

Miércoles 17 de enero
15-16-20-22-24-46 C 37 R 5
Martes 16 de enero
2-12-24-27-36-47 C 28 R 4
Lunes 15 de enero
15-20-34-35-39-40 C 24 R 4

ONCE

DOMINGO 21 DE ENERO

38.484 Serie: 034

35.000 euros a las cinco cifras; 200 euros a las cuatro últimas cifras; 20 euros a las tres últimas cifras; 6 euros a las dos últimas cifras; 1,5 euros a la primera y última, 500 a los números anterior y posterior al premiado.

Euromillones

VIERNES 19 DE ENERO

5-13-27-33-42

NÚMEROS ESTRELLA: 2 y 4

Viernes 12 de enero
8-11-14-19-25 Estrella: 3 y 5
Viernes 5 de enero
17-19-29-38-45 Estrella: 5 y 6

FOTOTECA
BIMCardenalCisneros

CENTRO MUNICIPAL DE DOCUMENTACIÓN ALCALÁ DE HENARES

Qh ¿Qué hacemos?

Pintura
Esperanza Santos

■ En la **Casa de la Entrevista** (C/ San Juan, 1) se presenta una selección de las últimas obras-series de esta licenciada en Bellas Artes. La exposición se podrá disfrutar del **1 al 25 de febrero** de martes a domingo de **12:00 a 14:00 y 17:00 a 20:00** horas

Conferencia
Epoca negra de Goya

■ Impartida por D. **José Juan Pérez Preciado** y enmarcada dentro del programa educativo 'El Prado fuera del Prado', organizada por el Área de Educación del Museo del Prado. Tandrá lugar en la **Capilla del Oidor** el **30** de enero a las **18.30** h.

Teatro
'We Will Rock You'

■ **Mañana** vuelve a la cartelera de la capital madrileña este homenaje a Freddy Mercury y a la música de Queen, pero los responsables afirman que es "un nuevo montaje". Será en **Teatro Calderón** y los precios oscilan entre los **35 y 50** euros.

Exposición
Cómics en 'La Juve'

■ La **Casa de la Juventud** de la Avenida del Val, 2, comenzó con su serie de exposiciones para el año 2007. El primero en visitar una de sus salas es el dibujante **Pablo Peña.** Sus viñetas podrán verse allí hasta el próximo **10 de febrero.**

Cursos
Investigación histórica

■ La Institución de Estudios Complutenses prosigue con su curso de investigación histórica. **Mañana** es el turno de **Esther Sánchez Medina** y su ponencia 'La investigación de la Historia Antigua y la informática'. A las **19.00** en **Arquitectura**

FOTOTECA

Guía de ocio y espectáculos

Exposiciones

• VIAJE A RECÓPOLIS
La exposición 'Recópolis. Un paseo por la ciudad visigoda' se instala en el **Museo Arqueológico Regional** hasta el próximo **25 de febrero**. Más de 200 piezas, libros y documentos proponen un paseo por la historia del yacimiento de Guadalajara.

• ECLIPSE DEL QUIJOTE
El fotógrafo **Mariano López** sigue recorriendo con su muestra itinerante, El eclipse del Quijote, distintas salas de la ciudad y alrededores. Hasta el **26 de enero** estará en la sala Gabriel Celaya, de San Fernando de Henares (Pza. Fernando VI).

• VIÑETAS Y EXILIO
'Humoristas gráficos españoles en el exilio mexicano' es el título de la exposición que se exhibe en la **Fábrica del Humor** (calle Nueva, 4). Se trata de un total de 170 obras que repasan la historia de los autores que tuvieron que huir de España a la conclusión de la guerra civil en 1939. La exposición se puede ver hasta el **4 de febrero.**

• 'ÉRASE UNA VEZ CHERNÓBIL'
El colegio **Caracolelos** (c/ Trinidad, 5) acoge una exposición que recrea la peor catástrofe industrial de la historia de la humanidad: el accidente de la central nuclear de Chernobil. Fotos, vídeos, mapas y objetos personales reconstruyen la tragedia de Ucrania, en 1986. Hasta el **28 de enero**. M a V, de 11 a 14 y de 17 a 21; S y D, de 11.30 a 14 horas.

• 'VOLCANES CONSTRUIDOS'
La sede del **Instituto Cervantes** recibe, hasta el **18 de febrero**, *Volcanes construidos*. 66 obras, entre las que se incluyen grabados, pinturas y esculturas, que repasan la trayectoria artística del español Vicente Rojo.

• ANGEL Y DEMONIO
Exposición de los trabajos realizados por el ilustrador ÁNGEL, ilustrador del Puerta de Madrid. La muestra recoge más de cuarenta viñetas publicadas en el semanario alcalino en los últimos veinte años. Del **30 de enero** al **17 de febrero** en la **Casa de la Juventud**

• EL ÁRBOL DE LA CIENCIA
La obra de Pío Baroja, Ramón y Cajal y Juan Ramón Jiménez es el tema sobre el que gira esta exposición que está a disposición de todos los alcalaínos hasta el **31 de enero** en el **Archivo General de la Administración** (Paseo de Aguadores, 2).

• MIRADAS SOBRE MIRADAS
El joven pintor azudense **Alberto** Martínez Centenera reúne casi una docena de óleos y acrílicos bajo una temática común: la mirada del ser humano. Surrealismo, realismo y dibujo infantil se mezclan en la muestra de la librería **Rossina** (Luis Madrona, 3). Hasta el **7 de febrero**.

• ÓLEOS EN LA SALA REVILLA
Las alumnas del M. V. exponen sus trabajos en óleos en la sala **Manolo Revilla** (c/ Nueva 10). Del **12 al 24 de** enero. Todos los días de **18 a 21 h.** y domingos y festivos de **12 a 14 horas.**

• 'HONGOS DE ALCALÁ'
Los amantes de la micología tienen en la **Quinta de** Cervantes (c/ Navarro y Ledesma) un recorrido por alrededor de 60 de las cerca de 300 especies de hongos y setas que habitan en Alcalá. Hasta el **30 de enero**, de **11 a 14 y de 17 a 20 h.** Gratis.

LA RECOMENDACIÓN

• 'EL ENFERMO IMAGINARIO'
Argán se cree muy enfermo y no puede vivir sin estar rodeado de médicos. Para conseguir tener uno en la familia que le haga ahorrar dinero concerta un matrimonio de conveniencia entre su hija Angélica con el hijo de su médico preferido. **Jueves 25 a las 12 horas en el TSC.**

Lo que viene

Niños

• 'PEQUEÑOS PARAÍSOS'
La compañía **Aracaladanza**, dirigida por el argentino Enrique Cabrera, trae a Alcalá un espectáculo para niños con la inspiración visual y estética de 'El jardín de las delicias', el famoso cuadro de El Bosco. Sábado **27**, domingo **28**, martes **30** y miércoles **31**, en el **Corral**.

Charlas

• 'LAS TERTULIAS DEL AMBIGÚ'
El próximo invitado a 'Las Tertulias del Ambigú' será **Juan Luis Arsuaga**, quien disertará sobre "La evolución humana" el **miércoles 24** a las **18 horas. Ambigú del TSC**

Teatro

• 'MI MISTERIO DEL INTERIOR'
Mezcla en la coctelera cinco actores y músicos con problemas de identidad, un buen chorro de humor inteligente, teatro y música en vivo, canadura y cinzase muy fresco para beber de un trago. **Domingo 28 a las 20 horas. TSC.**

Danza

• 'MOZ-ART'
Juan Carlos Santamaría dirige un ballet basado en la vida y obra de Wolfgang Amadeus Mozart. **Sábado 27** de enero a las **21 horas.**

Cine

• 'EL CAMINO DE SAN DIEGO'
El cine de autor sigue teniendo su sitio en los **Multicines Cisneros**. el 24 y 25 a las **18.30** y a las **21 horas**, se proyectará la película de **Carlos Sorín** que muestra la adoración que tienen los argentinos por el futbolista Diego Armando Maradona.

• 'NUEVE VIDAS'
El 31 de enero y 1 de **febrero** a las **18:30** y **21:00** horas en los Multicines **Cisneros** se proyecta esta película canadiense que retrata la vida de nouve mujeres completamente distintas, pero todas con una vida bastante difícil.

Cines

(V) Versión Original Subtitulada / (V.O.) Versión Original / L. lunes / M. martes / X. miércoles / J. jueves / V. viernes / S. sábado / D. domingo

La Dehesa Cuadrehillos

CC Cuadernillos / Telentrada: 902 221 622/ Ctra N-II km 35 / Parking / www.cinentradas.com Teléfono. 91 883 17 16

Más extraño que la ficción	17, 19.30, 22 / 00.30 [V-S]
Arthur y los Minimoys	17.30
Babel	16, 19, 22 [V-S] / 18, 21.30 / 00.45 [V-S]
Cándida	20
Casino Royale	17.00
Rocky Balbos	17.30,19.45, 22 / 0.15 [V-S]
Déjà vu	19.15, 22 / 0.30 [M]
El truco final	17, 19.35, 22.15 / 0.45 [M]
El ilusionista	22.15 / 0.30 [M]
El perfume. Historia de un asesino	22
El regreso	22 / 0.45 [M]
Eragon	17, 17.45, 20
Happy Feet. Rompiendo el hielo	17
Infiltrados	19.15
La alianza del mal	19.45
La sombra de nadie	22 / 0.15 [M]
La caja Kovek	17.15, 19.45, 22.15 / 0.30 [M]
Mentes en blanco	22.30 / 0.30 [M]
La mesa blanca	18, 22.30
Hollywoodland	22.15 / 00.45 [V-S]
Pérez, el ratoncito de tus sueños	16, 18
Ratónpolis	16 [D-M]
Apocalypto	16, 19, 22 [D-M] / 19, 22, 00.45 [V] / 17, 19.45, 22.30 [J-X] / 00.45
El equipo Ja	16 [D-M], 18, 20, 22 / 0.00 [V-S]
The Queen (v.o)	20.30
María Antonieta	17.15, 19.45, 22.15 / 0.45 [M]
Un vecino con pocas luces	17
Banderas de nuestros padres	19, 21.45 / 0.30 [M]
Atrapa el fuego	17.45, 20, 22.15/0.30 [V-S]
Las vidas de Celia	17.30, 20, 22.15/0.30 [V-S]
Bobby	17.30, 20, 22.15/0.30 [V-S]

Parque Corredor

CC Parque Corredor / 916 568 302 / Telentrada: 902 463 269 / Ctra Torrejón -Ajalvir, Km. 2 / www.cinentradas.com

Apocalypto:	16.45,19.30, 22.15 / 00.10 [M-S] / 12.45 [D]
Déjà vu:	00.50 [M] / 19.40, 22.15
El equipo Ja:	17.40, 19.45, 21.50 / 12.30, 15.30 [M-S] / 0.20 [M-S]
Ratónpolis:	16.40, 18.40/ 12.10 [D-J]
Cándida	20.30, 22.40 / 0.45 [M-S]
Rocky Balbos:	18.10, 20.20, 22.30 / 12, 16 [D-J] / 0.50 [M-S]
El regreso:	20.40, 22.40 / 0.45 [M-S]
Babel:	19, 22 / 16.10, 12 [D-J] / 00.50 [V-S]
Infiltrados:	19, 22 / 01.00 [V-S]
Atrapa el fuego:	17,50, 20.10, 22.15 / 00.30 [V-S] / 12.10, 15.45 [D-J]
Bobby:	17.45, 20, 22.30/ 12.30, 15.20 [D-J] / 00.45 [V-S]
Happy Feet:	16.50/ 12.30 [D-J]
El truco final:	17, 19.40, 22.20 / 01.00 [V-S] / 12.45 [D-J]
Pérez, el ratoncito:	17.10, 19 / 12.15, 15 [D-J]
El ilusionista:	17.20, 19.30, 21.45 / 15.10, 12.30 [M-S], 0.00 [V-S]
Eragon:	12.45, 15.15, [D-J] / 0.30 [M-S] / 17.30, 19.50, 22.10
Arthur y los Minimoys:	12.40 [D-J] / 16.30
La alianza del mal:	15.50, 12.40 [D-J] / 18, 20.15, 22.20 / 0.30 [V-S]

'Apocalypto'

La caja Kovek	12, 15.20 [D-J] / 17.40, 20, 22.20 / 00.40 [V-S]
Mentes en blanco	23.45 [V-S] / 21.30
Un vecino con pocas luces	12.30, 16.10 [M-J] / 18.20
Banderas de nuestros padres	16.50, 19.30, 22.10 / 12 [D-J] / 00.50 [V-S]

Multicines Cisneros

Pza Stos. Niños, 5-91 880 37 03 / 5 €, día del espectador: X no fest

Mujeres en el parque:	17.30, 20, 22.15
Pérez, el ratoncito:	17.30
El laberinto del fauno:	17.30, 20, 22.15 / 20, 22.15 [M-J] / 22.15 [V]
Volver:	17.30, 20, 22.15 / 17.30, 20 [V-J]
El camino de San Diego:	18.30, 21 [V-J]

BPM Cardenal Cisneros

Tele 5. 200 reuniones de 'Camera café'

■ Los oficinistas de *Camera café* siguen conquistando a la audiencia (con una media de casi 4.000.000 de espectadores) con sus disparatadas reuniones frente a la máquina de café y esta noche (21.20) llegan a sus 200 emisiones.

Documanía. La semana de la China

■ China ha alcanzado unas cotas de desarrollo económico muy altas en los últimos años. Documanía (dial 60) dedica una semana a esta gran potencia con la emisión de una programación especial que se emite a partir de hoy (18.00).

Cuatro. Cita con Lucía Jiménez

■ Lucía Jiménez, una de las actrices que está más de moda en la actualidad, acude a *Noche Hache* (0.15) para hablar de sus últimos trabajos en cine (*La cara Kodak*, compartiendo protagonismo con Timothy Hutton) y en teatro (*Un cuento de invierno*, de Shakespeare).

TVE 1. Boris, jurado en la pista de baile

■ El cómico catalán Xavier Deltell y Carmen Janeiro mantendrán esta noche (22.00) un duelo en la pista de *Mira quién baila*. Boris Izaguirre asiste al programa animando y puntuando a los bailarines como invitado del jurado.

La Sexta. 'El frutero' viaja a Londres

■ Hoy (23.10) *Planeta Finito* recorre Londres de la mano de Santi Rodríguez, que, en el papel de lord inglés, recorre la ciudad del Támesis, para mostrar los lugares más emblemáticos de una de las ciudades más cosmopolitas del mundo.

La 2. Miradas de Fernando Arrabal

■ Una de las obras más importantes de Fernando Arrabal, El arquitecto y el emperador de Asiria, llega a Madrid durante diez días. Miradas 2 habla hoy (21.50) con el autor sobre este montaje que puede verse en la sala Ítaca de la capital.

La actriz Lorena Bernal.

SEXO EN LA SEXTA

Lorena Bernal se confiesa con Alessandra

MADRID ■ ***Alessandra... sólo sexo***, el espacio de divulgación sexual que se emite hoy (21.55) en La Sextsa, cuenta con la actriz Lorena Bernal como invitada especial.

El programa que conduce Alessandra Rampolla tendrá como tema central la guerra de sexos y abordará cuestiones como quién decide si hay o no hay sexo, las armas secretas de cada uno, la seducción como herramienta de poder o cómo el sexo es el gran pacificador de esta guerra sin cuartel.

Lorena Bernal se introducirá en *La Galería* donde elegirá un objeto que más tarde será analizado en una interesante entrevista en la que la actriz se atreve a confesar lo más íntimo de su sexualidad.

En el *Top Five del sexo*, esta semana se darán las cinco claves para mejorar la sexualidad de las parejas en conflicto. Para la sexóloga puertorriqueña el sexo puede hacer más fácil que se limen las asperezas de una relación tormentosa. En el *Test de sexualidad* se tratará la masturbación mientras que en la encuesta se abordarán cuestiones como qué molesta después de hacer el amor, qué actitudes bajan la libido o cómo pedir hacer el amor a la pareja.

Miguel Nadal protagoniza la sección *Lo mejor y lo peor del sexo*, en la que el presentador de televisión se sincera en materia sexual siempre con su particular humor.

'Contamos contigo' repasa lo mejor de la programación

Los espectadores de Cuatro jugarán desde sus casas

MADRID ■ **Producido por Gestmusic, Cuatro estrena hoy (9.20) *Contamos contigo*, un nuevo programa-concurso que pretende entretener a los espectadores repasando los mejores momentos de las series y programas de la cadena.**

Oríol y Anna serán las caras de este formato, y ambos repasarán los mejores momentos de la programación del día anterior y adelantarán lo más destacado del día.

Oriol Sábat, el sabelotodo de las series, hablará de todas las curiosidades y detalles de las series que más triunfan en España: *House*, *The Closer*, *Psych*, *Roma*, etc. Oriol compaginará esta labor con su programa de radio *Ponte a prueba*, de Europa FM. En el medio televisivo ha presentado y producido *Cool*, un programa de tendencias, reportajes y entrevistas en Flaix TV.

Por su parte, Anna Simón acercará a los telespectadores el glamour de famosos y estrellas repasando los mejores momentos de *Channel 4*, *Las mañanas de Cuatro* y *El Hormiguero*, entre otros. Anna ha presentado también, entre otros, el formato *Buenas noches y Buena suerte*, para Antena 3.

Además, *Contamos contigo* ofrecerá a los telespectadores la posibilidad de participar en concursos y juegos desde casa.

Oriol y Anna propondrán sencillos juegos de habilidad mental y visual. Y para premiar la fidelidad de los espectadores, en muchas ocasiones estos juegos tendrán como tema central la programación de Cuatro y sus presentadores.

EL GALLO. Pero Oriol y Ana no estarán solos. Un personaje muy especial, El Gallo, ayudará a los concursantes con pistas y premios extras. Sopas de letras, anagramas y enigmas visuales serán algunos de los juegos que compondrán el concurso. Pero sobre todo, *Contamos contigo* pretende que los telespectadores puedan participar dando su opinión sobre sus programas favoritos y formulando preguntas sobre curiosidades.

CUATRO

PRESENTADORA. *Anna es una de las caras de este nuevo formato.*

'Channel nº 4' presenta lo nuevo de Robbie Williams

■ ***Channel nº 4*** ofrece hoy (17.00) toda una exclusiva a los espectadores. El magacín presentado por Ana García Siñeriz y Boris Izaguirre estrenará en exclusiva el nuevo videoclip de Robbie Williams, titulado *She's Madonna*. El vídeo es el tercer sencillo de su nuevo álbum, *Rudebox*, y en él, el cantante británico aparece travestido. La canción hace referencia a la cantante norteamericana Madonna, a la que Williams le rinde un pequeño tributo. Además, los actores José Luis Gil y Silvia Marsó, dos de los protagonistas de la obra teatral *Tres versiones en la vida*, de la dramaturga francesa Yasmina Reza, estarán en el plató del magacín.

'7 DÍAS, 7 NOCHES'

El caso Urquijo en un especial de Antena 3

MADRID ■ **Hace 26 años, España** se despertó con la noticia en grandes titulares del asesinato de los marqueses de Urquijo mientras dormían, lo que llevó a primera plana de los periódicos a sus hijos y a su yerno, Rafi Escudero, una historia truculenta y casi cinematográfica que provocó ríos de tinta durante meses.

El espacio de actualidad de Antena 3, *7 días, 7 noches*, que presenta Teresa Viejo, emite hoy (23.45), un especial titulado *Caso Urquijo: el lugar del crimen*, una reconstrucción de cómo ocurrieron los hechos, basada en las declaraciones que Rafi Escobedo le hiciera a su amigo y confidente el periodista Matías Antolín.

Según Antena 3 TV, estas conversaciones constituyen un documento único que, por primera vez, verán la luz y saldrá a relucir el papel que jugaron todos los personajes implicados en la trama y cuál es su situación actual.

También se sabrá qué fue del informe elaborado por el inspector de Policía que investigó el crimen, José Romero Tamaral, en el que se implicaba a los hijos de los marqueses en la trama para asesinar a sus padres.

CONDENADO. En este especial, el programa ha rastreado en el pasado de Javier Anastasio, el presunto coautor de la muerte de los marqueses, que se encuentra huído y que constituye la pieza clave para la resolución del rompecabezas. El programa ofrece imágenes de Anastasio en la cárcel de Carabanchel. Rafael Escobedo ha sido el único condenado por este caso, pero antes de suicidarse en la cárcel del Dueso, reveló cuál fue el grado de implicación de su amigo en la noche de crimen.

Las investigaciones policiales señalaron a Rafi Escobedo, casado con Miriam de la Sierra, hija de los Marqueses, y a Javier Anastasio como autores del asesinato.

BPM Cardenal Cisneros

TVE 1

10.15
Saber vivir
Este espacio hablará hoy de la tensión arterial, cada cuánto hay que revisarse y cuál es el estilo de vida más saludable para mantenerla a raya.

6.00 NOTICIAS 24 HORAS. Información continuada nacional, internacional, económica y deportiva.
7.00 TELEDIARIO MATINAL.
9.00 LOS DESAYUNOS DE TVE. Uxue Barkos, diputada de Nafarroa Bai, es la invitada de Pepa Bueno.
10.15 SABER VIVIR. **'Puedes ser hipertenso y no saberlo'.** Programa presentado por Manuel Torreiglesias.
11.30 POR LA MAÑANA. Magacín presentado por Inés Ballester y Manuel Giménez.
13.50 AVANCE INFORMATIVO.
14.00 INFORMATIVO TERRITORIAL.
14.30 CORAZÓN DE INVIERNO. La crónica de sociedad con Anne Igartiburu.
15.00 TELEDIARIO 1. (Subtitulado para sordos).
15.55 EL TIEMPO.
16.00 AMAR EN TIEMPOS REVUELTOS. Ernesto convence a una Carlota entregada de que abandone su idea de irse al convento. Loli gana posiciones con Elisa y poco a poco se convierte en su confidente. (Subtitulado para sordos).
17.15 LA VIUDA DE BLANCO. (Subtitulado para sordos).
18.15 ESPAÑA DIRECTO. Programa presentado por Pilar García Muñiz.
20.00 GENTE. Presentado por María José Molina y Sonia Ferrer.
21.00 TELEDIARIO 2.
21.55 EL TIEMPO.
22.00 MIRA QUIÉN BAILA.
0.45 HORA CERO. El programa ha hablado con personas que aseguran haber tenido encuentros con seres de otros mundos.
1.45 TELEDIARIO 3.
2.25 PARA QUE VEAS.
3.00 NOTICIAS 24 HORAS.

La 2

15.40
Documentales
Las cámaras asisten a la lucha de los antílopes para adaptarse al medio africano con el acoso constante de unos depredadores incansables: los felinos.

6.00 EURONEWS.
7.00 THAT'S ENGLISH.
7.30 LOS LUNNIS. (Subtitulado para sordos).
9.30 AQUÍ HAY TRABAJO.
10.00 TV EDUCATIVA. LA AVENTURA DEL SABER.
11.00 LA PELÍCULA DE LA MAÑANA. **'Un demonio con Ángel'.** (Subtitulado para sordos).
12.50 FLIPPER Y LOPAKA.
13.25 PIMPA.
13.35 LAZY TOWN.
14.10 CAMPEONES HACIA EL MUNDIAL: OLIVER Y BENJI.
14.40 EL CHAVO DEL OCHO.
15.15 SABER Y GANAR.
15.40 GRANDES DOCUMENTALES. **'Supervivial: antílopes'.**
16.50 PUEBLO DE DIOS.
17.25 ALIENATORS.
17.50 KIKA SUPERBRUJA.
18.15 ZATCHBELL.
18.45 LEONART.
19.15 NOSOTROS. EXTREMADURA EN SU PATRIMONIO.
20.00 BALONMANO. CAMPEONATO DEL MUNDO. España-República Checa, desde Bremen.
21.45 SORTEO BONOLOTO.
21.50 MIRADAS 2.
22.00 LA 2 NOTICIAS. (Subtitulado para sordos).
22.25 EL TIEMPO.
22.30 VERSIÓN ESPAÑOLA. Incluye la película **'Horas de luz'** (22.45).
1.50 METRÓPOLIS.
2.20 LEY Y ORDEN: UNIDAD DE VÍCTIMAS ESPECIALES. 'Mados'.
3.00 CINE DE MADRUGADA. 'La guerra de los locos'.
4.40 CALLE NUEVA.
5.30 EURONEWS.
(Esta programación puede variar en función de los horarios de los partidos de tenis del Open de Australia).

Antena 3

20.30
¿Quién quiere ser...?
Carlos Sobera presenta el concurso de mayor éxito de la historia de la televisión. Un quiz show clásico de preguntas y respuestas.

6.00 LAS NOTICIAS DE LA MAÑANA.
8.00 SHIN CHAN. Serie de animación. (Subtitulado para sordos).
9.00 ESPEJO PÚBLICO. Magacín informativo presentado por Susanna Griso, que hoy entrevista a la ministra de Medio Ambiente, Cristina Narbona.
11.30 EL PRECIO JUSTO. Presentado por Juan y Medio.
12.30 LA RULETA DE LA SUERTE. Concurso presentado por Jorge Fernández. (Subtitulado para sordos).
14.00 LOS SIMPSON. (Subtitulado para sordos).
15.00 ANTENA 3 NOTICIAS 1.
15.50 EL TIEMPO. Presentado por Roberto Brasero.
16.00 AQUÍ NO HAY QUIEN VIVA. 'Érase una boda'. (Subtitulado para sordos, redifusión).
17.15 EN ANTENA. Conducido por Jaime Cantizano.
19.15 EL DIARIO DE PATRICIA. Con Yolanda Vázquez.
20.30 ¿QUIÉN QUIERE SER MILLONARIO? (Subtitulado para sordos).
21.00 ANTENA 3 NOTICIAS 2. Conducido por Matías Prats y José Antonio Luque. Incluye 'El tiempo'.
22.00 MANOLO Y BENITO CORPOREISION. **'Los milagros de Milagros'.** Manolo y Benito tienen que levantar una pared en un convento de clausura que ahora se va a abrir al público. (Subtitulado para sordos).
23.45 7 DÍAS, 7 NOCHES.
2.15 ANTENA 3 NOTICIAS 3.
2.30 BUENAS NOCHES Y BUENA SUERTE.
3.00 TELEVENTA.
5.00 SUEÑOS.

Cuatro

20.00
Las Vegas
En este nuevo capítulo, y gracias a la imaginación de Danny, todos regresan al pasado, a los años 60, cuando el Montecito se llamaba El Jubilee.

7.45 MENUDO CUATRO. Incluye las series 'Pretty Cure', **'Bola de dragón'** y **'El show de la Pantera Rosa'.**
8.50 SURFEROS TV.
10.20 JAG: ALERTA ROJA. **'La esposa del corsario'.** Los abogados de la Armada norteamericana Harm y Mac deben acudir a Panamá para defender la inocencia de la mujer de un oficial de la marina, que está acusada de introducir drogas en los Estados Unidos.
11.15 LAS MAÑANAS DE CUATRO.
14.00 NOTICIAS CUATRO. (Subtitulado para sordos).
14.55 JOEY. **'Joey y el secretario'.** El peculiar Tribbiani está muy cansado y su agente le dice que contrate un ayudante. Tras buscar entre varios candidatos, Joey encuentra al hombre perfecto.
15.25 FRIENDS. (Subtitulado para sordos).
16.55 CHANNEL Nº 4.
19.00 ALTA TENSIÓN. Concurso presentado por Luis Larrodera.
20.00 LAS VEGAS. **'Todo lo antiguo me recuerda a nosotros'.**
21.00 NOTICIAS CUATRO. Incluye la emisión del sorteo de la ONCE. (Subtitulado para sordos).
21.55 EL ZAPPING DE 'SURFEROS'.
22.00 CINE CUATRO. **'Alerta máxima'.**
0.05 NOCHE HACHE. Programa presentado por Eva Hache.
1.30 CUATROSFERA. Incluye las series 'Kevin Spencer' y **'Garasaki'.**
2.55 LLÁMAME.
3.55 SHOPPING.
5.55 RECUATRO. Redifusión de programas.
6.55 7 EN EL PARAÍSO. **'Un pueblo demasiado pequeño'.**

Tele 5

23.00
CSI Nueva York II
Mac recibe en mitad de la noche una llamada de un hombre que enterró tiempo atrás un cuerpo en un estadio de fútbol y amenaza con suicidarse.

6.30 INFORMATIVOS TELE 5 MATINAL. Con Agustín Hernández y Yolanda Benítez.
9.05 LA MIRADA CRÍTICA. El programa de tertulia y opinión cuenta con la presencia de Josu Erkoreka, portavoz del PNV en el Congreso.
10.45 EL PROGRAMA DE ANA ROSA. Magacín conducido por Ana Rosa Quintana. Incluye: **'Karlos Arguiñano en tu cocina'.**
14.30 INFORMATIVOS TELE 5. (Subtitulado para sordos).
15.30 AQUÍ HAY TOMATE. Espacio presentado por Jorge Javier Vázquez y Carmen Alcayde que da un repaso a la **actualidad** del mundo de la prensa rosa en un tono irónico y desenfadado.
17.00 YO SOY BEA. Subtitulado para sordos).
17.45 A TU LADO.
20.15 ¡ALLÁ TÚ! Concurso presentado por Jesús Vázquez. (Subtitulado para sordos).
20.55 INFORMATIVOS TELE 5. (Subtitulado para sordos).
21.20 CÁMERA CAFÉ.
22.00 CSI MIAMI IV. 'Sin señal'. Una inesperada llamada telefónica lleva al equipo de Miami a investigar un secuestro que puede acabar convirtiéndose en un asesinato. (Subtitulado para sordos).
23.00 CSI NUEVA YORK II. **'Bajo tierra'.** (Subtitulado para sordos).
24.00 CSI LAS VEGAS I. **'Y después no hubo ninguno'.** (Subtitulado para sordos).
1.00 CSI NUEVA YORK. **'Gran maestro'.** (Subtitulado para sordos).
2.00 AQUÍ SE GANA.
2.45 INFOCOMERCIALES.
5.45 FUSIÓN SONORA.

La Sexta

15.55
Futurama
Farnsworth descubre que le queda poco tiempo de vida y comienza a reflexionar sobre quién debería quedarse con su herencia. Su clon, Cubert, es el elegido.

7.05 NO SABE NO CONTESTA. Con Miguel Nadal. (Redifusión).
8.00 PLANETA FINITO. (Redifusión).
8.50 DAC-DIARIO DEL ANALISTA CATÓDICO. (Redifusión).
9.20 TELETIENDA.
10.55 SABOR DE HOGAR. Programa presentado por Antoine Olano.
13.00 CRÍMENES IMPERFECTOS.
14.00 LA SEXTA NOTICIAS.
14.57 PADRE DE FAMILIA. **'Es tan sexy como gordo'** y **'E. Peterbus Unum'.**
15.55 FUTURAMA. **'Un clon propio'.**
16.25 SMS. **'Cavando, cavando'.** Andrés descubrirá que es la policía quien persigue a Eva de camino al colegio.
17.00 NAVY: INVESTIGACIÓN CRIMINAL. **'Cera para bikinis'.** Esta vez el equipo de NCIS investiga la muerte de una chica que ha aparecido entre los bastidores de una competición local de bikini.
17.55 LEY Y ORDEN. **'Un minuto en Nueva York'.** En este capítulo, Fontana y Green investigarán el asesinato de un transportista, Clayton Stack.
19.00 EL ABOGADO. **'Tiro al blanco'.** Guber advertirá al st. Peretti, un padre disgustado, que Ronnie está actuando en el juicio más como consejero que como abogado.
20.00 LA SEXTA NOTICIAS.
20.57 EL INTERMEDIO TIRA DIARIA.
21.30 ME LLAMO EARL. **'El coche de papá'.**
21.55 ALESSANDRA... SÓLO SEXO. Con Alessandra Rampolla.
23.10 PLANETA FINITO.
0.15 EL INTERMEDIO. TIRA DIARIA.
0.45 CRÍMENES IMPERFECTOS.
1.15 TURNO DE GUARDIA. **'Honor'.**
2.10 LA SEXTA JUEGA.
5.45 HOY COCINAS TÚ.
6.10 JUICIO DE PAREJAS.

Telemadrid

18.15
Madrid Directo
El equipo del programa acerca a los madrileños las últimas noticias de cultura, espectáculo, ocio, medicina, naturaleza, actualidad.

7.00 TELENOTICIAS: Presentado por Álvaro Santos.
8.55 EL CÍRCULO A PRIMERA HORA.
9.30 BUENOS DÍAS MADRID. La información matinal de primera mano.
11.40 SERIE: **'Walker Texas Ranger'.**
12.30 LA SALUD AL DÍA.
12.40 ¿QUÉ COMEMOS HOY?.
13.15 ALTO Y CLARO.
14.00 TELENOTICIAS. Presentado por Víctor Arribas.
15.00 EL TIEMPO.
15.10 NOTICIAS DEPORTIVAS.
15.30 CONCURSO CIFRAS Y LETRAS.
16.10 HOY POR TI. Hoy Nieves Herrero entrevista a José Ortega Cano. Además el programa contará con contenidos renovados.
18.15 MADRID DIRECTO. Programa informativo presentado por INMACULADA GALVÁN.
19.30 METRO A METRO.
20.30 TELENOTICIAS. Presentan Julio Somoano y Mercedes Landete.
21.15 EL TIEMPO.
21.20 NOTICIAS DEPORTIVAS.
21.40 BROMAS APARTE.
22.00 EL DOCUMENTAL: **'Atentado en la T-4: Crónica de una tragedia'.**
23.00 DOCUMENTAL. **'La verdad sobre las vitaminas'.**
0.00 DIARIO DE LA NOCHE. Con Armando Huerta y el análisis de la actualidad.
1.00 TERRITORIO COMANCHE.
2.30 CINE: **'Milagro en el corazón'.** Duración: 60 min. Dirección: George Stanford Brown. Intérpretes: Art Carney, Darrell Larson, Jack Bannon, Anne Pitoniak.
4.30 MADRID DIRECTO. (Rep.).
5.30 DIARIO DE LA NOCHE. (Rep.).
6.35 MI CÁMARA Y YO (Rep.).

Digital +

Canal + (1)
19.50 El álbum de la semana (VE) (TP) **20.00** Fiebre Maldini (VE) (TP) **21.30** Teleserie: Frasier: Episodio 191 (VM) (TP) **22.00** Cine español en C+: Princesas (VE) (+18) **23.55** Cine documental: Cineastas contra magnates (VE) (TP).

Canal + Cine 1 (5)
17.08 La calle de las tentaciones (VM SUB) (+13) **18.50** 50 primeras citas (VM SUB) (+7) **20.28** 5 hombres para Lucy (VM SUB) (TP) **22.00** Catwoman (VM SUB) (+13) **23.40** Documental cine: Catwoman, del cómic a la pantalla (VE) (TP).

Canal + Cine 2 (6)
19.59 Boyero y Cía. (VE) (+13) **20.15** Flores rotas (VM SUB) (+13) **22.00** Una noche con: Bob Hoskins **22.00** ¿Quién engañó a Roger Rabbit? (VM SUB) (TP) **23.39** Danny the Dog (VM SUB) (+18) **1.25** Contra las cuerdas (VM SUB) (+13).

Canal + Cine 3 (7)
20.55 Volver a empezar (VM) (+13) **22.30** Guerreros del cielo y de la tierra (VM) (+13) **0.25** Boyero y Cía. (VE) (+13) **0.45** Dok: Hombre blanco no identificado (VM) (+13) **2.15** Conociendo a Julia (VM SUB) (+13).

Calle 13 (20)
16.05 Michael Hayes: Devoción (VM) **16.55** Monk: El señor Monk se queda en casa (VM) (+7) **17.45** Psych: Habla ahora o calla para siempre (VM SUB) (+13) **18.35** Gritos en la noche: Está subiendo las escaleras (VM) (+13).

Fox (21)
18.38 Roswell: Episodio 12 (VM) (+18) **19.25** Entre fantasmas: La novia fantasma (VM) (+7) **20.13** Me llamo Earl: Robé cerveza a un golfista (VM) (+13) **20.38** Los Simpson: Bart al futuro (VM) (+13).

AXN (22)
18.40 Urgencias: Últimos Ritos (VM) (+13) **19.34** CSI: Miami: Bajo sospecha (VM SUB) (+13) **20.30** Jag: Alerta Roja: El pueblo contra Gunny (VM) **21.30** Mentes criminales: Secretos y mentiras (VM SUB) (+13).

Paramount Comedy (23)
19.30 Sinchal (VE) **20.00** Mis adorables vecinos: La vecina quiere enrollarse con mi mujer y mi madre con un matarife (VE) **21.30** Aida: Adivina quién no viene a cenar esta noche (VE) (TP) **22.30** Camera Café (VE).

Factoría de Ficción (24)
21.02 SMS: Sin ponerle un labio encima (VE sordos) **21.34** Hospital Central: Cada final es un comienzo (VE sordos) **22.52** La casa de los líos: Mujeres harta muy hartas (VE) (TP) **0.04** SMS: Nada que hacer en Ginebra (VE sordos).

Cosmopolitan (26)
17.45 De tiendas: Las rebajas de invierno (VE) **18.00** Luces, cámara... desastre!: Pop Stars (VM) (TP) **18.25** La juez Amy: Alternativas (VM) (TP) **19.15** Crossing Jordan: El intercambio de Locard (VM) (TP) **20.05** Everwood: Hogar (VM) (TP).

Telenovelas (28)
17.00 Caminos cruzados (VE) (+7) **18.00** Esmeralda (VE) (TP) **19.00** Esmeralda (VE) (TP) **20.00** Alegrijes y Rebujos (VE) **21.00** El juego de la vida (VE) **22.00** Entre el amor y el odio (VE) **23.00** Caminos cruzados (VE) (+7).

Disney Channel (30)
16.15 Lizzie McGuire (VM) (TP) **16.40** Maratoon: Maratoon Kim Possible (VE) (TP) **17.45** American Dragon: Jake Long (VM) **18.10** Kuzco: Un Emperador en el cole (VM) **18.35** Kim Possible (VM) (TP) **19.00** Lilo & Stitch (VM) (TP).

Toon Disney (33)
17.22 Monster's Allergy (VE) **17.45** Las nuevas aventuras de Doug (VE) (TP) **18.10** Hércules (VE) (TP) **18.55** Aladdín (VM sordos) (TP) **19.37** House of Mouse (VM sordos) (TP) **20.20** 101 dálmatas (VE) (TP).

Jetix (34)
16.55 Team Galaxy (TP) **17.20** Kid Paddle (TP) **17.35** Iron Kid (TP) **18.00** Super Escuadrón Cíber Monos Hiperfuerza ¡Ya! (TP) **18.25** Las Aventuras de Jackie Chan **18.50** Pretty Cure (TP) **19.10** Totally Spies (TP).

Cartoon Network (35)
16.50 Campamento Lazlo (VM) (TP) **17.15** Un mono en mi clase (VM) (TP) **17.40** Las macabras aventuras de Billy & Mandy (VM) **18.00** Juniper Lee (VM) (TP) **18.25** Mushiking (VM) (TP) **18.50** Detective Conan (VM) (TP).

Boomerang (36)
16.40 La hormiga atómica (VM) (TP) **17.00** Scooby Doo (VM) (TP) **17.25** Doraemon, el gato cósmico (VM) (TP) **17.50** El laboratorio de Dexter (VM sordos) **18.10** Los terribles gemelos Cramp (VM) **18.35** Cubix (VM).

Cinemanía (43)
16.00 Habana Blues (VE) (+13) **18.15** Tess y su guardaespaldas (VM SUB) (TP) **19.55** Cosas que importan (VM SUB) (+13) **22.00** Muerte súbita (VM SUB) (+18) **23.50** Shakespeare in Love (Shakespeare enamorado) (VM SUB) (TP).

Cinemanía 2 (44)
16.00 Un loco a domicilio (VM SUB) (+13) **17.35** Ana y el rey (VM SUB) (TP) **20.00** Eternamente joven (VM SUB) (TP) **22.00** Habana Blues (VE) (+13) **23.55** Susurros en la oscuridad (VM SUB) (+18) **1.55** Lady Jane (VM SUB) (TP).

Cinemanía Clásico (46)
19.21 Esta tierra es mía (VM SUB) (+7) **21.06** El cine americano: Sello de Hollywood (VE) (TP) **22.00** La coartada del halcón (VM SUB) (TP) **23.05** Yo anduve con un zombie (VM SUB) (+18) **0.15** El forajido (VM SUB) (TP).

TCM (47)
15.00 Boccaccio 70 (VM) (+18) **18.30** El barco de los locos (VM) (+7) **20.55** El marido de la peluquera (VM) (+13) **22.20** Bocados de realidad (VM) (+13) **24.00** Las noches de Cabiria (VM) (TP) **1.50** Rojo (VM) (TP).

Hollywood (48)
15.30 El oro de Mackenna (VE) (TP) **17.34** Hollywood One on One: Episodio 143 (VE) (TP) **18.00** Bajos fondos (VE) (+18) **21.37** El mejor mecanógrafo del mundo (VE) (TP) **22.00** Memorias de África (VE) (TP).

DCine Español (49)
16.55 La guerrilla (VE) (+13) **18.27** María de la O (VE) (TP) **20.02** La Duquesa de Benamejí (TP) **21.30** La hija de Juan Simón (VE) (+13) **22.55** El Cristo de los Faroles (VE) (+13) **0.28** Esa voz es una mina (VE) (TP).

Sportmanía (54)
10.15 Liga ASOBAL **12.00** Transworld Sport (VE) (TP) **13.00** Pádel en acción **14.30** NHL **16.15** AFL **18.30** Motor **19.30** Baloncesto: NBA + (VE) (TP) **22.15** Más que Padel **23.15** NFL **2.30** Rugby **4.15** MLB.

Eurosport (55)
15.15 Copa del Mundo de biatlón: Eslovenia **15.45** Copa del Mundo de biatlón: Eslovenia **16.15** Patinaje artístico (TP) **17.45** Eurogoles **18.30** All Sports **19.00** Snooker **21.00** Fight Sport **23.00** Eurogoles **23.45** All Sports.

Dial de Alcalá

AM	
585	Radio 1
657	Radio 5
810	Radio Madrid (Ser)
918	Radio Intercontinental
954	Radio España
999	COPE
FM	
88.2	RNE 1
88.7	COPE Sierra
89.0	M 80
89.4	Onda Fuenlabrada
90.3	RNE 5
91.0	Europa FM
91.7	Dial Madrid
92.4	Radio Olé
92.7	Radio Fuenlabrada
93.2	RNE 3
93.9	40 Principales
95.1	Radio Intereconomía
96.5	RNE 2
97.0	Onda Cero Alcalá
97.2	Top Radio
97.7	Radio Estudio
98.0	Onda Cero
98.8	RNE 2
99.5	Cadena 100
100.2	Radio Torrejón
100.4	Onda Joven Getafe
100.7	COPE FM
100.9	Punto Radio
101.3	Telemadrid Radio
101.8	Radio Getafe
102.3	Ser Móstoles
103.1	Ser Henares
103.5	Radio Voz
104.0	Ágora
104.3	Sexto Radio
104.9	RNE 1
106.4	Radio Madrid FM
107.0	Hit Radio
107.7	RK20

FOTOTECA
BPM Cardenal Cisneros

Diario de Alcalá
PRIMER DIARIO LOCAL DE LA COMUNIDAD DE MADRID
EDITA: PRENSA UNIVERSAL, S. L. IMPRIME: INTEGRAL PRESS DEPÓSITO LEGAL: AV-183-1992
REDACCIÓN, ADMINISTRACIÓN Y PUBLICIDAD: PLAZA DE NAVARRA, 3. 28804. TELS: 91 889 41 62 / 91 889 42 35 MÓVIL: 626 320 958 FAX: 91 889 5115 CORREO ELECTRÓNICO: redaccion@diariodealcala.es
LUNES 22 ENERO DE 2007
AÑO XV, Nº 4.441

CarCenter
El Centro Multimarca del Automóvil
FOTOTECA
OFERTA 25 aniversario
Ven y descubre nuestros coches estrella
con 2 años de garantía
Disfruta de una carencia de 3 meses
en tu financiación
www.carcenter.es
*Campaña válida hasta el 31 de enero de 2007
BPM Cardenal Cisneros
SAAB
OPEL
CHEVROLET
CarCenter
El Centro Multimarca del Automóvil
GRUPO GIL
Vía Complutense, 133 - ALCALÁ DE HENARES.
Avda. de la Constitución, 3 - TORREJÓN DE ARDOZ
Tel. 902 122 902