DIARIO DE ALCALA

PRIMER DIARIO LOCAL DE LA COMUNIDAD DE MADRID

Miércoles 22 de octubre de 1997 | Presidente de Honor: Camilo José Cela | Nº. 1571. Precio: 110 pesetas.

CENTRO MUNICIPAL DE DOCUMENTACIÓN ALCALA DE HENARES

La UA creará un gran centro cultural en el Príncipe de Lepanto

La Universidad de Alcalá quiere que el cuartel "Príncipe de Lepanto", situado en la plaza de San Diego, se convierta en un gran foro cultural y social después de que la Brigada Paracaidista lo abandone en el año 2000. Así, y según han comunicado a este periódico fuentes de la propia Universidad, entre los distintos usos que se le pretende dar a este acuartelamiento se encuentra, lógicamente, el docente, aunque no han sabido especificar dichas fuentes si se darán clases de una nueva licenciatura o se trasladarán a este edificio otras que ya se están impartiendo en la actualidad. Además, se pretende implantar en algunas dependencias del "Príncipe de Lepanto" distintos servicios administrativos de la propia Universidad, así como dar un uso residencial a otra de las zonas que quedarán libres después de la salida de la BRIPAC de este céntrico y enorme acuartelamiento. A su vez, otro de los posibles empleos que se le podría dar a este cuartel sería el de museo. Según las ya citadas fuentes, los fondos a utilizar serían los de otros museos que los tienen como stock o para al albergar el futuro Museo Municipal de la ciudad. También se baraja la posibilidad de crear un aparcamiento para tratar de aliviar la saturación de vehículos que sufre el casco histórico del municipio complutense, al igual que ofrecer a todos los alcalaínos y visitantes una plaza de uso público. También, y para dar vida a esta zona de la ciudad, como han señalado las fuentes de la Universidad, se podrá disponer de un espacio en el que albergar establecimientos comerciales. Aun así, todavía habrá que esperar al año 2000 para poder ver hechos realidad algunos de estos proyectos.

pág. 7

Un alcalaíno violó cruelmente a una joven de 22 años en Leganés

La Policía Nacional le detuvo el lunes en Madrid

La Policía Nacional detuvo el pasado lunes en el Parque de Berlín (Madrid) a José Manuel C. V., de 24 años de edad, y con domicilio en la ciudad complutense por un delito de violación a una joven de 22 años. Dicho delito se produjo el pasado día 6 en la localidad sureña de Leganés y, según confesó la víctima y luego corroboró el detenido, la violó en al menos en dos ocasiones en un solar y luego le robó 3.000 pesetas. José Manuel C. V., conocido como "el Pistolas" trabajaba como feriante.

pág. 9

Una de las interrupciones que sufrió el pleno de ayer

FERNANDO VILLAR

APHISA SE "REBELÓ" EN EL PLENO

El pleno de ayer fue movido. Además de la protesta de los bomberos, los miembros de APHISA manifestaron su rechazo ante el alcalde de Alcalá, que en algunos momentos quedó muy sorprendido por lo que allí ocurría, ya que defienden que el centro ocupacional debe ser gestionado por ellos. Aunque la APHISA cuenta con las mayores opciones para administrar el nuevo centro, el portavoz del Grupo Popular, Gustavo Severién, ya adelantó a este periódico que no se puede prevaricar y que se debe celebrar el protocolario concurso con anterioridad. En el ejemplar de mañana, los lectores conocerán todo lo que aconteció en un pleno en el que Javier Ocaña debuió como concejal del Grupo Mixto.

Un dirigente de HB reconoce que ETA le instó a difundir unas imágenes

Adolfo Araiz, uno de los veintitrés dirigentes de Herri Batasuna que están siendo juzgados en estos días por el Tribunal Supremo bajo la acusación de colaboración con banda armada, aseguró en su declaración de ayer que acordaron difundir el vídeo de ETA porque su contenido «era político y no contenía llamadas a la lucha armada y a la violencia», y ha vuelto a responsabilizar al ex responsable de comunicación de la coalición de elaborar dos comunicados justificando los asesinatos de Francisco Tomás y Valiente y de Fernando Mújica. El resto de los acusados han insistido en negar que haya relaciones entre Herri Batasuna y la banda etarra. Floren Aoiz, por ejemplo, declaró que la coalición «nunca ha recibido órdenes de ETA», e insistió en que ellos son «miembros de HB y no de ETA», subrayando además la absoluta independencia de su formación, porque «toma sus propias decisiones».

pág. 20

Sumario

8 Javier Ocaña: «IU en Alcalá no tiene mentalidad para gobernar»

9 Espectacular persecución policial por Vía Complutense

24 La CECU considera un abuso el aumento del precio de la bombona de butano

27 Detenido un pastor protestante que mató a sus dos mujeres

37 El Atletico ganó por goleada, el Bilbao empató y el Valladolid perdió

FOTOTECA BPM Cardenal Cisneros

EL BURLADERO

URBANO BRIHUEGA *

¿Hay base para la convergencia local?

EL lector habrá olvidado el escrito con el que finalizábamos el curso político 97/98. Bajo el título *Criterios de convergencia local*, empezábamos basando estos criterios en la aprobación de los presupuestos municipales de 1997.

Efectivamente los presupuestos del 97 se han aprobado con un criterio básico para el grupo de concejales del PSOE, no compartido unánimemente y algún error de fondo y de forma, justo es reconocerlo. El criterio básico no es otro que la responsabilidad política del primer grupo de la oposición de aprobar unos presupuestos para la ciudad; de poner en manos del equipo de Gobierno un instrumento esencial para la gobernabilidad del municipio y del bienestar de los ciudadanos. Pero ni por esas.

Se han aprobado los presupuestos de la oposición para que los gobierne el Partido Popular. Esto tiene una lectura con significado sangrante tanto para la oposición como para el PP. Mas eso sería objeto de otro escrito y lo dejo aquí para que el lector piense en ella. Para que piense que el PP gobierna con lo que le aprueba la oposición, sin dignidad para dimitir; mientras que la oposición elabora un presupuesto para que gobierne el PP sin dignidad para presentar una moción de censura.

El PSOE ha presentado casi ochocientas enmiendas al proyecto de presupuestos aprobados en su totalidad con los votos en contra del PP. El otro grupo de la oposición hizo suyas las citadas enmiendas y, además, presentó unas mociones de acompañamiento que no se votaron por la reserva legal que en el momento del pleno hizo el secretario general del Ayuntamiento.

Los presupuestos que a través de las ya citadas enmiendas ha presentado el PSOE y toda la oposición han recogido con fidelidad expresa nuestras convicciones sobre personal y sobre compra de bienes y servicios. El capítulo de Personal no ha sido objeto de nuestras preferencias, porque es el PP quien tiene la obligación de retocar y adecuar a la realidad local su propia política errática y caótica en este asunto de personal. Errática y caótica para la ciudad, pero acertada para su interés partidista y no sabemos si para algo más.

Hemos actualizado la compra de bienes y servicios para que dispongamos de los materiales necesarios para el mantenimiento y conservación de la ciudad; y hemos tenido en cuenta los gastos que se originan para pagar los contratos que prestan las empresas de servicios. Habrá que profundizar a lo largo del año en convenir fórmulas para los pagos atrasados a satisfacción de las partes, para impedir un desenlace violento que repercutiría desagradable y desgraciadamente en el bienestar ciudadano.

Habiendo cumplido rigurosamente con la adecuación presupuestaria en estos dos capítulos hemos parado nuestros cálculos numéricos para ajustar el presupuesto a la realidad financiera del Consistorio; y como ésta no es precisamente boyante, hemos recortado el capítulo de inversiones para ahorrar. Para ahorrar y para adecuar los ingresos a los gastos y así controlar el gasto y dar un respiro a las arcas municipales y a los bolsillos del contribuyente al que, dicho sea de paso, habrá que explicarle algún día cuáles son esos gastos y cuáles los ingresos y cuadrarlos a satisfacción de todos, con generosidad y corresponsabilidad.

Lo que decíamos allá por el mes de julio es lo que se ha cumplido. Y añadíamos que había argumentos más que suficientes para que, con prodigalidad y valentía, llegásemos a converger localmente. Se han dado cumplimiento a todas las premisas que entonces apuntábamos. Sin embargo, no hay ningún cambio en las posturas personales que harían posible un entendimiento. Digo posturas personales, porque entonces apuntábamos también que el acuerdo de convergencia local debería tener una base de transparencia entre los grupos de concejales y las organizaciones. Nunca de las personas.

Si añadimos el momento político que a nivel interno (del que sólo hacemos reseña sin un ápice de intromisión) está viviendo el otro grupo de la oposición, nos dará las claves para entender que hayamos sido capaces de elaborar y dar al PP el instrumento de gobierno para la ciudad, pero incapaces de decir que si el instrumento es nuestro, nosotros lo utilizamos.

Con el argumento del inexorable transcurrir del tiempo, y del consiguiente escaso o nulo espacio para que los ciudadanos perciban una acción de gobierno distinta y a la vez beneficiosa, además de difícilmente explicable a escasos meses vista. El tiempo, que es el que todo lo pone en su sitio, dirá a través de los votos soberanos del pueblo, si hemos acertado o errado. ¡Ojalá sea lo primero!.

** Urbano Brihuega es concejal del PSOE*

TRIBUNA

MERCEDES ARIAS

La legalización de la droga

LA Junta Internacional de Fiscalización de Estupefacientes, organismo de la ONU, ha vuelto a manifestarse en contra de la despenalización de la droga, porque una medida de este tipo favorece el consumo ya que la legalización conduce necesariamente a que la droga sea más fácilmente accesible.

La Junta rechaza la distinción, a efectos legales, entre drogas "duras" y "blandas": todas son nocivas y forman parte del mismo problema. A este propósito, lamenta la despenalización del consumo en Italia y alaba el endurecimiento de la legislación en Portugal y España.

Este año, el informe destaca que es de «importancia crucial» reducir la demanda. Pero advierte que esto no se puede lograr, «sin reducir sustancialmente la oferta: si el suministro es abundante y las drogas son fácilmente accesibles, pronto nuevos adictos sustituirán a los antiguos». Supuesta la represión del tráfico, la Junta afirma que es necesario actuar contra la demanda con la prevención, mediante campañas educativas, y con la rehabilitación de adictos. El éxito de tales medidas depende de dos factores: la voluntad política de los gobiernos para combatir el problema, incluida la disposición a invertir los recursos económicos necesarios, y la reacción de la sociedad civil.

Como muestra de la importancia de la represión legal, la Junta se refiere a las facilidades que las organizaciones de narcotraficantes encuentran allí donde existen lagunas en el control: países que no han suscrito los convenios internacionales contra el comercio de drogas, o no los aplican; donde, por debilidad o inestabilidad política, el gobierno no puede hacer valer su autoridad en todo el territorio; que carecen de legislaciones adecuadas para evitar el blanqueo de dinero, etc. El informe subraya que es necesario aumentar la cooperación entre los gobiernos, ya que las mafias de la droga se ayudan cada vez más entre sí, intercambiando mercancía y rutas de tráfico, con objeto de eludir la vigilancia internacional.

Por lo que respecta a la situación en las diversas partes del mundo, el informe observa que la internacionalización del narcotráfico ha dejado prácticamente sin sentido la clasificación tradicional de los países en proveedores, de tránsito y consumidores.

Los países de tránsito se están convirtiendo en consumidores, y viceversa. Es el caso, señaladamente, de África, que la Junta resalta con preocupación. La experiencia de este continente muestra que las lagunas legales y la debilidad de la vigilancia llevan a un incremento del tráfico que acaba alimentando la demanda local. Así, el cannabis, abundantemente cultivado en África para la exportación a Europa, ha registrado últimamente un fuerte aumento del consumo en el mercado interior africano.

CLARO

CLARO, porque el deporte es un buen camino para solapar riesgos y marginaciones, a la idea de constituir una escuela de fútbol en el colegio Puerta de Madrid con la intención de alejar a los niños de las toxicomanías y paliar el fracaso escolar. La Asociación de Deportistas contra la Droga y el Ayuntamiento son los promotores de esta iniciativa y se ha elegido este centro educativo por estar ubicado en una zona «de máximo riesgo». El deporte es, indudablemente, uno de los mejores recursos para alejar a los chavales del consumo de drogas y del fracaso escolar, pues fomenta la convivencia y además constituye una magnífica apuesta para el entretenimiento. Para completar este magnífico proyecto, un futbolista de élite, el alcalaíno Jaime, del Real Madrid, será padrino de la escuela y dará clases magistrales a los chavales.

LA IMAGEN DEL DIA

Desfiles de moda y música, en homenaje a Cervantes

La Muestra Escolar dedicada a Cervantes sigue su curso y ayer le tocó el turno a los alumnos de los colegios Zulema y Emperador Fernando. Un desfile de modelos inspirado en el estilo y las costumbres del Siglo de Oro fue uno de los componentes de las actividades organizadas ayer en la Casa de la Cultura. Tan divertido y original desfile se completó con un recital de la Coral del Colegio Zulema. Con estas actuaciones, la Muestra dedicada a Cervantes entra en su recta final.

OSCURO

No parece que Alcalá pueda ser escenario de persecuciones policiales al más puro estilo hollywodiense, pero dos rateros consiguieron poner en jaque a la policía complutense protagonizando una huida en coche espectacular y muy peligrosa en la madrugada de ayer. OSCURO, pues, a estos dos chorizos que, a bordo de un potente coche que habían robado, a punto estuvieron de provocar una tragedia saltándose semáforos y colisionando con otros vehículos cuando intentaban escapar de la policía. Los descerebrados en cuestión fueron detectados en Juan de Austria y tras cruzar a una velocidad inaudita todo el centro quedaron interceptados en la plaza de las 25 Villas. Para colmo, a los "fitipaldis" suicidas les fue incautada una pistola, y es que ni en Alcalá podemos librarnos de excrementos de esta calaña y de este peligro.

FOTOTECA IPM Cardenal Cisneros

CENTRO MUNICIPAL DE DOCUMENTACIÓN ALCALÁ DE HENARES

● Pedro

DIRECCIÓN EN INTERNET: HTTP://PLANET.MEDUSA.ES/HUEVERA

EDITORIAL

Nudo de comunicaciones

EN los últimos días los dirigentes locales, regionales y nacionales han declarado proyectos futuros que de concretarse podían colocar a Alcalá en una inmejorable posición de partida para iniciar una nueva industrialización bajo parámetros mucho más modernos que los que ahora imperan. La potenciación y ampliación del aeropuerto de Barajas, la conexión en Metro del Corredor del Henares con la capital, la creación de la M-50 -siempre que respete de manera excrupulosa la zona de expansión proyectada en La Garena, las conexiones a través de este nuevo cinturón vial con Burgos y Valencia o la posibilidad de subirse al AVE Madrid-Barcelona en un punto no más lejano de veinte minutos hacen de Alcalá un núcleo con verdaderas posibilidades a la hora de extender un nuevo tejido industrial que se beneficie de la ubicación de la ciudad. Lógicamente contamos con que las promesas del Gobierno Regional se van a cumplir y no queden tan sesgadas como el compromiso de reindustrialización del Corredor que el propio presidente de la Comunidad realizó ante la Asociación de Empresarios del Henares. Desde hace mucho tiempo venimos insistiendo que, desde la cordura, Alcalá siempre iba a contar en la primera línea de salida por su ubicación natural. Sin embargo para cristalizar estos proyectos industriales y empresariales hacen falta factores de ineludible presencia: el apoyo institucional que la Comunidad de Madrid está prestando al Sur, la posibilidad de ofertar un suelo barato y una fiscalidad flexible y, por supuesto, que los proyectos de comunicación y transporte queden definitivamente cerrados. Sin algunos de estos elementos, intentar que el Corredor del Henares vuelva a tener la primacía industrial de la que en su día gozó en la década de los setenta, e incluso parte de los ochenta, parece un reto inalcanzable. Saludaremos cualquier avance que comunique mejor a nuestra ciudad con las principales arterias de España, pero censurarémos todas aquellas políticas complementarias que por su inexistencia no redunden en un beneficio económico y estable que garantice el futuro empresarial del Corredor.

• TRIBUNA

El recurso de la extradición

FRANKLIN BARRIGA

AL haber entrado en vigencia el correspondiente tratado de extradición entre Ecuador y España se ha dado un paso positivo para la agilidad y recta aplicación de la justicia.

Varios españoles se encuentran en cárceles ecuatorianas, casi la totalidad por el tráfico de drogas. Son detenidos cuando pretenden evadir los controles aéreos o marítimos.

El afán de ganar dinero fácil les hace incurrir en estos grandes errores. Los métodos policiales para la detección de narcóticos son eficientes. Esto debe ser tomado muy en cuenta por quienes tratan de burlar a la ley, además del hecho cierto de que las prisiones en Latinoamérica son verdaderos infiernos.

En el desarrollo de este tema se vuelve pertinente referirse a los cabecillas de los carteles colombianos que temen ser llevados a los tribunales norteamericanos donde se aplica la justicia sin temor ni favor. Más de una ocasión esos terribles malandrines han dicho que prefieren una tumba en Colombia antes que la cárcel en los Estados Unidos. El caso es que en Colombia, debido a la infiltración del narcotráfico incluso a niveles de la Presidencia de la República y el Congreso Nacional, por cierto que los tribunales de justicia y otros estamentos de respaldo a la sociedad, proliferan la inmunidad y la impunidad, unido al miedo que infunde el narcotráfico.

> *Amparar a los delincuentes con criterios de forzado y postizo nacionalismo es irse contra la propia suerte de la nación que requiere fundamentalmente acabar con las fuerzas del mal*

Estas dolorosas realidades impiden que se apruebe de una vez por todas la enmienda constitucional que posibilite el sometimiento de aquellos sujetos a cortes de transparente y vertical juicio. Por eso han hecho este asunto sumamente enmarañado. Ante todo, tiene que prevalecer el principio de que el narcotráfico es un crimen de lesa humanidad por sus corrosivos efectos y conexiones que abarcan los cinco continentes.

Amparar a los delincuentes con criterios de forzado y postizo nacionalismo es irse contra la propia suerte de la nación que requiere fundamentalmente acabar con las fuerzas del mal, para garantizar el imperio del Derecho, el progreso y la democracia. Es este campo, la mutua colaboración internacional es algo básico e insustituible.

Existen crímenes cuyas peligrosas ramificaciones amenazan a otros países. Allí están el narcotráfico y el terrorismo, a los que de ninguna manera se les puede amparar, si en verdad se anhela la paz, el bienestar y el desarrollo.

El recurso de la extradición es válido y recomendable para preservar los valores sustanciales del hombre, frente a los obstáculos y ruines embates de las bandas de narcotraficantes o de terroristas.

DIARIO DE ALCALA

Presidente de Honor: Camilo José Cela
Director: José Manuel Serrano. Director Adjunto: Antonio R. Naranjo.
Jefe de Redacción y Cierre: Juan Andrés Alba.
Ayuntamiento y Medio Ambiente: Lidia Valverde Jiménez.
Universidad, Educación y Cultura: África Lafita Abad.
Sucesos y Distritos: Sonia Crespo Carreño. Comarca: Pedro Pérez Hinojos.
Deportes: Alberto Sanjuán. Fotografía: Fernando Villar.
Autoedición y Diseño Gráfico: Carlos Lozano Martín.
Colaboradores: Local: José Luis Martínez. Sociedad: Dori Jiménez.
Fotografía: Julián Rojas. Motor: Ángel Corral.
Consejo de Dirección: Alberto Prieto, Emilio Pacios y José Mª Pinilla.
Administración: Yolanda Olmedo Abad y Rosa María García González.
Redacción y Administración: Plaza de Navarra 3, Alcalá de Henares (28.804)
Director Departamento Comercial y Publicidad: Bernardo Ramírez.
Comerciales: Gerardo Espinosa, Fernando López y José Mª Blanco.
Departamento de suscripciones: Aurelio Ballesteros.
Dirección: Plaza de Navarra 3. Teléfono: 889 41 62 y 889 42 35. Fax: 889 51 15.
Edita: Comunicaciones del Henares S.A.
Presidente: Abel Cádiz. Consejero Delegado: Ricardo Delgado
Redacción en Madrid: CPD. Orense 16, 3ºB. Tf. 5983255. Fax 5550741
E-mail: comunpress@tsai.es

FOTOTECA
BPM Cardenal Cisneros

• PUNTILLAS

Un nuevo excremento

Un alcalaíno de 22 años ha sido detenido como presunto autor de una violación en la persona de una joven vecina de Leganés. Vuelve a salir a la palestra, por tanto, un nuevo excremento social y, para más inri, vinculado con nuestra ciudad. El agresor en cuestión es feriante y se desplazó hasta el municipio sureño con motivo de la celebración de las fiestas. Para dar una satisfacción a su menoscabada hombría amenazó con una pistola a la chica y, tras consumar su agresión, le robó el dinero que llevaba encima. Tras la pertinente denuncia y las pesquisas de la policía, la hez en cuestión fue detenida en el parque Berlín de Madrid, donde se confesó autor de la violación y del robo. Esperemos que todo el tonelaje de la ley caiga sobre este mamarracho y que purgue todas sus culpas lo más lejos posible de las personas. Y al resto de los que siguen pululando por ahí que les parta el rayo más fulminante.

Siguen los "colgaos"

Los "colgaos" del autobús continúan campando a sus anchas, según los nuevos testimonios que nos llegaron ayer de espectadores fortuitos de tan espectacular y arriesgada actividad callejera. La estupefacción por tamaña osadía y el gran peligro que corren estos niños han causado verdadera sensación entre la ciudadanía, que afortunadamente no está curada de espantos y puede advertir el peligro de esta aberrante costumbre. Aparte de lo llamativo de esta nueva y arriesgada gamberrada -que no puede haber surgido por generación espontánea- se impone con urgencia la localización de este grupo de niños y la puesta en conocimiento de los padres de las tavesuras a las que dedican el tiempo libre sus retoños. Porque de ser una marginal moda podemos pasar un día de estos a lamentar una desgracia en la persona de uno de estos chicos o de algún conductor.

El gran núcleo cultural

Sin duda alguna el alsandoro de la BRIPAC del cuartel Príncipe de Lepanto otorgará a la Universidad un inmejorable marco para la expansión y el arraigo de esta institución académica. Los gestores han diseñado un gran proyecto cultural que recogerá usos adminstrativos y docentes, además de incluir áreas de museos, de aparcamientos y comerciales. Se trata de un ambicioso proyecto académico que contribuirá, con espacios abiertos, a extender la implicación entre la Universidad de Alcalá y la ciudad. Dentro del marco del Patrimonio de la Humanidad, estas nuevas dependencias con las que la UA va a contar en tan sólo unos años dotarán a la entidad de unas posibilidades enormes para embellecer uno de los rincones más emblemáticos de la ciudad y completar sensiblemente, de paso, los servicios universitarios. Es un plan sobre el que están depositados muchas esperanzas.

EL ESPEJO

ANTONIO GUERRA

Olivareros altivos

AHORA llega, debe llegar, el rendimiento de cuentas de los olivareros altivos que fueron a Galicia a plantar, tan aprisa como corriendo, una coalición al estilo italiano de un olivo que entre los celtas nunca se cultivó. Se supone que no hay mal que por bien no venga y el desastre de los socialistas gallegos sirve para reflexión en el PSOE. Sobre todo si se tiene en cuenta que el invento de la coalición olivarera es obra de Felipe González, Abel Caballero y Francisco Várquez, con una marginación más que descarada de la organización federal del partido y su primer responsable, Joaquín Almunia, quien, con un gesto que le honra, ha pedido una seria autocrítica en el PSOE para analizar la derrota gallega en todo su pormenor. La cuestión está en si el partido y toda la flota de submarinos felipistas que el sevillano ha dejado en permanente turno de guardia tras marcharse, están dispuestos a juzgar el insólito comportamiento de Felipe González en las elecciones gallegas, donde instauró un discurso de gravísimas acusaciones, sin ninguna prueba, con temas que casi nada importaban a los gallegos. González tiene una grave dificultad en su comportamiento político: sólo se serena con el poder. Fuera de la Moncloa se convierte en un basilisco y desbarra hasta provocar unos resultados negativos ante el electorado, como ha ocurrido en Galicia. Esta actitud provoca un círculo vicioso de graves consecuencias para el PSOE: González sin poder no funciona electoralmente, y sin triunfos electorales que le lleven al ordeno y mando es imposible que recupere su serenidad. Por otra parte, el comportamiento del antiguo líder carismático incurre –aunque sea involuntariamente– en una permanente desautorización de la autoridad que tanto está necesitando Almunia para conducir al Partido Socialista a la verdadera renovación que el político sevillano fue incapaz de hacer o nunca deseó llevarla a cabo. La solución puede ser drástica, pero sin ella el PSOE irá de mal en peor: Felipe González debe desaparecer de la circulación, siquiera sea momentáneamente, si de verdad se desea que el proyecto socialista siga adelante desde una oposición rigurosa pero sensata que convierta al partido en la alternativa de poder que hoy no es. Pero insisto: el fanatismo de endiosamiento y culto a la personalidad, sembrado de ex-ministros, ex-cargos importantes y las "legiones del PER", hará muy difícil la autocrítica que Joaquín Almunia pide con toda razón. Fundamentalmente, si en el paquete criticado entra la descabellada actitud de González en Galicia. Porque la pobre criatura de Alfonso Guerra el descabellado ha hecho poco daño, entre otras razones porque el personal propio y extraño al PSOE toma sus palabras a chirigota. Mala cosecha de aceitunas espera este año a los socialistas con este "olivo" que se sacaron de la manga los tres líderes mencionados, convirtiendo sus palabras en soflamas de soberbia en una campaña lamentable. El himno de los muchos militantes socialistas de base, hoy avergonzados, debiera ser ahora el que un día cantara Jarcha: "Aceituneros altivos/ decidme en el alma quién/ quién levantó los olivos".

EL MANTEL

DANIEL GÁLVEZ

"El Niño"

EL Niño, ese fenómeno causado por las barbaridades que le hacemos al planeta y que amenaza con alterar los ritmos naturales, está causando estragos en mi entorno como en otros muchos y me resisto a callármelos. Las tomateras se han vuelto locas y me dan más tomates ahora que en plena temporada, y no es eso, aunque no haya mal que por bien no venga. Los nísperos, árbol que da un fruto llamado níspola, y no níspero como se cree, están apuntando frutos cuando las primeras heladas están en puertas. El otoño se nota, este año en unas cosas y en otras, y se está portando de asco. Referente a esto es el comentario que hizo Maldonado el otro día en la tele cuando, a fecha de 15 de octubre, dice que se espera un "empeoramiento" ¿Cómo va a ser un empeoramiento que las nubes tapen a un sol de justicia y nos deje agua a estas alturas del año? Si estuviéramos en julio entendería esa calificación de un cambio... Pues estas cosas nos llevan, decía, a volvernos loco el paladar, las apetencias y a que respetables, y no tan respetables, restaurantes, quieran ir excesivamente a tono con el clima. No hace muchas lunas que intentando cenar, intenté hacer mi encargo cuando los demás ya estaban tomando café. Me explico. Vino el tío con el cuadernillo y la sonrisa de plástico y sugirió, para el tiempo que hace, un gazpachito. Hubo quien picó por ese morbo que lleva a algunos a comer turrón en agosto o torrijas en fin de año. Llegaban esos odiosos "chupitos de la casa" (aguardientes dulzones, generalmente) cuando el tipo me pregunta si ya he decidido qué voy a cenar. Pregunto si hay algo de cuchara que no sea el anunciado gazpacho y me responde que tiene *vichisuas* ¡No jodamos!, y le argumento que eso es más de lo mismo, sólo que en francés. Es un desmedido afán por complacer me dice que si quiero me la calienta. Silencio, cruce de miradas poco afectuosas. Se retira el muy canalla y vuelve. Insiste en que si he decidido y le respondo ante tanto interés: "Sí, señor, he decidido no volver a pisar aquí". Sonríe, o eso me parece, y se aleja. Y luego le echamos la culpa a "El Niño", como si no fuera hijo de todos nosotros. De unos más que de otros.

• PICOTAZOS

Descanse en paz

Hasta las guerras respetan algunas reglas básicas. Entre ellas, la de no tocar a los muertos ni utilizarlos como arma arrojadiza. Pues bien, las trincheras políticas de España parecen no conocer este código, a tenor de la burda polémica suscitada tras la muerte de Pilar Miró. Que el PP atacara a la brillante cineasta cuando ocupó la dirección de RTVE no le impide sentir de veras su inesperada desaparición. Ni El Mundo hace un ejercicio de cinismo cuando destaca su contribución a la cultura de nuestro tiempo después de haberle reprochado unos sospechosos gastos de representación. Flaco favor le hacen Leguina o González a Miró cuando se sirven de ella, tal vez con buena fe pero escasa fortuna, para atacar a sus contrincantes. Algo parecido ocurrió con el asesinato de Tomás y Valiente y ya sentimos una náusea innecesaria. Todos, los amigos y los menos amigos, tienen derecho a sentir la pérdida de una mujer única.

Reducción y seriedad

El debate sobre la reducción de la jornada laboral a 35 horas esconde, bajo su evidente popularidad, una demagogia sólo comparable con la irresponsabilidad de quienes manejan cifras rimbombantes con la complicidad de los trabajadores, legos en la materia. Si con esa medida se trata de crear más puestos, ¿por qué la disminución de la jornada en los últimos 14 años -un 5,7%- ha ido acompañada de un espectacular incremento del desempleo -casi el 6%-? Por una regla de tres básica, una nueva reducción tendría esos mismos efectos ya de entrada, duplicados por la evidencia de que los costes laborales subirían para idéntica unidad de producto; se produciría lo mismo, pero más caro. Esto no quiere decir que el debate deba cerrarse sin más, pues con medidas complementarias -fomento del contrato parcial, movilidad geográfica, ayudas fiscales...- podría llegar a ser una solución, al menos a medio plazo. De lo que se trata, en fin, es de plantear el asunto rehuyendo del populismo y abordándolo con mayor seriedad y rigor.

Multas por las nubes

El Servicio de Defensa de la Competencia, órgano oficial adscrito al Ministerio de Economía, lo ha dejado claro: Iberia, Spanair y Air Europa pactaron una subida consensuada de sus tarifas el pasado 25 de abril, una decisión perjudicial para los usuarios del transporte aéreo en tanto en cuanto abortaba los previsibles beneficios de la libre competencia. El miedo a que una de estas empresas reventara el mercado bajando sus precios para atraer más clientes les llevó, según el lógico razonamiento del Servicio de Defensa, a concertar sus tarifas y eliminar cualquier sombra de guerra comercial. Ahora pueden pagar sanciones de miles de millones de pesetas que, por mucho que nieguen el acuerdo, tendrían bien merecidas. Sólo así podrá conseguirse que la cacareada liberalización de servicios como el de gasolineras o transportes tenga efectos positivos para los ciudadanos, tristes comparsas de negocios que, amparados en la libertad del mercado, cambiaron el intervencionismo del Gobierno por el de ciertas empresas privadas.

• EL FLASH

EFE

Entre el amor y el odio sólo hay un paso

Un dicho popular –no precisamente del PP– dice que entre el amor y el odio sólo hay un paso. En la imagen captada ayer antes de la comparecencia de Fernando López-Amor, director general de RTVE, ante la Comisión de Control Parlamentario, parece que las relaciones con el PSOE son propias de una pareja de enamorados, pero esto no es así. Cuando se cierra la puerta, Carmen Alborch, presidente de la Comisión, que se deja acariciar los cabellos por López-Amor, es una de las más críticas con la gestión realida desde la dirección de RTVE.

• BLA, BLA, BLA...

⊗ FLOREN AOIZ

"Somos miembros de HB y no de ETA. La coalición toma sus propias decisiones".

Estas afirmaciones de Aoiz ponen de manifiesto una realidad qué se intuía. Si HB toma sus propias decisiones y decide incluir en un vídeo electoral imágenes de ETA es porque ellos son los que marcan las pautas a la banda terrorista o, cuando menos, las apoyan.

⊗ JAIME MAYOR OREJA

"No pueden quedar en frías cifras los más de 5.000 muertos al año en accidentes de tráfico en la carretera en España o los 45.000 en el conjunto de la UE".

El ministro de Interior tiene toda la razón del mundo. Esas cifras reflejan muchas tragedias que van más allá del accidente propiamente dicho y hay que luchar porque se reduzcan.

FOTOTECA BPM Cardenal Cisneros

EL PERISCOPIO

JOSÉ LÓPEZ MARTÍNEZ

Políticos escasamente solidarios

CIFICILMENTE podrá crecer un país si los de arriba no dan ejemplo de comprensión y solidaridad. Podrá crecer, pero de manera irregular, disforma, alterando el ritmo armónico y bien estructurado de lo que debe ser una nación moderna. El nivel cultural, sociológico y político de los españoles no acepta ya a los predicadores que dan la palabra y se guardan el trigo. Se equivocan, y no saben hasta qué punto, quienes esquivan esta realidad y creen que el poder, cual sea, les libera del compromiso solidario y les permite obrar según su voluntad y sus conveniencias. El caos está en la naturaleza misma del egoísmo. Echemos, si no, un vistazo a la Historia. Una noticia publicada recientemente me lleva a esta reflexión: una noticia inoportuna y absolutamente insolidaria. Precisamente en unos momentos en que todo se mira con lupa y cualquier desazón del viento levanta su remolino. Tomo la referencia del diario *El País*: "Unos 130 diputados que desempeñan cargos de responsabilidad en el Congreso verán aumentados sus sueldos mensuales en 1998 en cifras que oscilarán entre las cien mil y las ciento cincuenta mil pesetas, según un acuerdo tomado por unanimidad en una reunión conjunta de las Mesas del Congreso y del Senado el pasado 24 de septiembre". Acuerdo alcanzado por unanimidad, lo cual resulta aún más penoso. No es preciso disponer del mínimo sentido de la adivinación para imaginar la cara que habrán puesto los funcionarios que han tenido –y todavía tienen– sus sueldos congelados desde hace dos años, y los millones de pensionistas que apenas cobran el salario mínimo. Y nada digamos de los cientos de miles de trabajadores a los que no se permitirá un aumento de salario superior al que marca la subida del coste de la vida, según la versión oficial del Gobierno, de la que la mayor parte de los ciudadanos no se fía, especialmente las amas de casa. Las setenta pesetas que en breve va a subir la bombona de gas butano es una muestra más que evidente; como pronto sucederá con el precio de los medios de transporte urbano y general. Lo dicen quienes saben de esto, los sociólogos, los estudiosos de los comportamientos humanos, los sabios que escudriñan la realidad. La sociedad no sólo se desarrolla por medio de su propio esfuerzo, sino que necesita sentirse segura desde el magisterio y el ejemplo de la clase dirigente. Porque del mismo modo que se toman en cuenta sus gustos en el vestir y en tantas otras cosas, también se contagian sus defectos. Si por arriba se practica la insolidaridad y el regalismo, el resto de la sociedad tomará buena cuenta de ello y pronto se producirá el desbarajuste y la caída en picado de los principios morales. El caos, repito, se halla en la naturaleza del egoísmo. Y la insolidaridad de los de arriba es su mejor caldo de cultivo.

• PAREJA

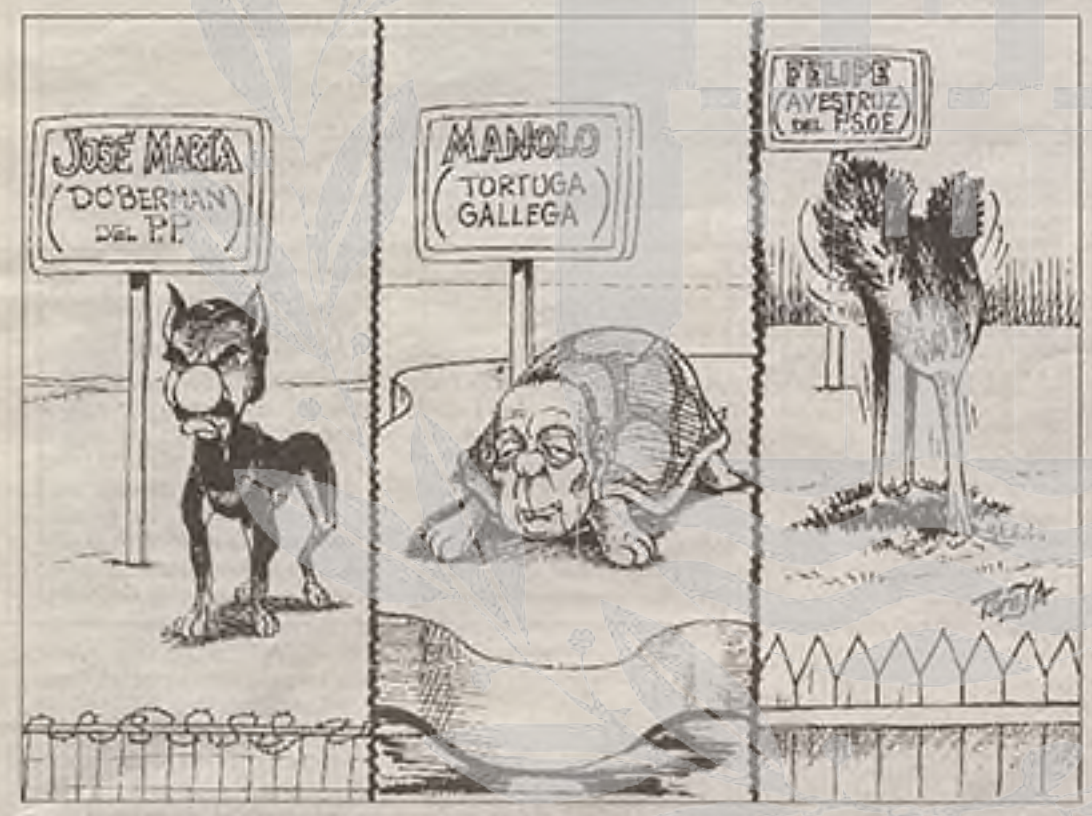

LÍNEA DE SALIDA

JAVIER REVERTE

Nacionalismo

JOAQUÍN Almunia, secretario general del PSOE todavía casi en mantillas, puede no tener el carisma de Felipe González, pero le vemos dotado de una cualidad importante en un dirigente político y que no se contaba entre las mejores de su predecesor: tiene coraje. Al reconocer el fracaso de su partido en las elecciones gallegas ha señalado que es "un mal resultado, sin atenuantes" y ha añadido que, para encontrar las causas de la derrota, "hay que buscar en lo que hemos hecho en los últimos cuatro años". Almunia, pues, reconoce, implícitamente que el PSOE lleva mucho tiempo equivocándose –¿corrupción, guerra sucia...?–, todo lo contrario de lo que venían haciendo hasta ahora los dirigentes socialistas, para quienes las derrotas electorales últimas no eran consecuencia de errores propios, sino de campañas y tramas negras organizadas contra ellos. Pero Almunia ha dicho más. Ha alertado sobre el auge de los partidos nacionalistas y se ha definido como un político que tiene "la obligación y la responsabilidad de definir un proyecto político para el conjunto de España". Durante años, los dirigentes socialistas se mostraban timoratos a la hora de calificar a los partidos nacionalistas. Los miraban como elementos necesarios para asegurarse la gobernabilidad. Y los dejaban crecer, lograban que su imagen se agrandara ante el electorado. Ahí está el origen del problema. Y no es que los nacionalismos no tengan derecho a existir. El gran problema no es tampoco que la cohesión de España se resienta por ello. El gran problema es de orden histórico, moral y casi filosófico. Porque en el alma de todo nacionalismo lo que late es el rechazo del otro, la repulsa de lo extranjero y la afirmación de la propia estirpe. El embrión de toda intolerancia está en la asunción de que se es distinto a los demás hombres por razones de tierra y sangre.

EL ESPEJO

JUAN PANDO

Rubalcaba y la llaga

COSA peor que la indefinición no existe en la política. Y ese carácter de lo ambiguo, lo impreciso, lo equívoco, es muy de la política española. Que resumo así: la España indefinida. Bajo esas vestiduras podrá sobrevivir un Gobierno, pero no un Estado. Pues son tan finas y tan traidoras, que el primer viento de la verdad las hace trizas. Y entonces queda el país (no ya el Gobierno) a solas con la realidad, que nunca es indefinida. Viene a cuento todo lo anterior por unas tan acertadas como consecuentes manifestaciones de Alfredo Pérez Rubalcaba en los llamados *"Desayunos de TVE"*. Como ministro de la Presidencia y situado en el Poder, Rubalcaba dijo no pocas tonterías, pero ayer no dijo más que verdades, y denunció, rotundo, las tonterías (los peligros) en vigor.

Habló de esa manía de la supervivencia gubernamental, que es "tirar de chequera" cara a sus socios nacionalistas: ahí va un talón por el puerto de Barcelona, y vosotros nos apoyáis en los Presupuestos; ahí va un talón por la Sanidad, por vuestro déficit, y vosotros nos votáis en leyes de asilo o en lo que sea. Y así hasta que se acabe la chequera, porque, como bien dijo Rubalcaba, "los talonarios se acaban". Rubalcaba se queja, y con razón, de que no tenemos "un esquema", un marco definido, un "hasta aquí hemos llegado". Hay que cerrar alguna vez. Un Estado no puede estar sometido a permanente negociación. No se puede estar cediendo puertos, costas y aeropuertos. Y seguir con la Seguridad Social. Pues en esas "cosas comunes" se inscribe la idea moderna, utilitaria, razonable de España, y no en una bandera o un himno. Si seguimos por ese camino, se cederá el Banco de España –ya quisieron su parte los vascos, con el Banco de Euskadi–, y ni siquiera hará falta cederles el Ejército, porque en embrión lo tienen o tendrán. Y una vez traspasado todo, ¿qué? A pelearnos. Hay que hacer lo que ya dije una vez: una ley de límites. Un hasta aquí llegó la riada autonómica. O hay que olvidarse de las autonomías –Pujol y Arzalluz se olvidaron hace años– e ir no a un marco federal, en el que no van a creer quienes más deben de creer –pujolistas y arzallistas–, sino directos a una ex-España convertida en una mancomunidad de reinos taifas, que a lo mejor llega antes que la boda del Príncipe. Por ahí, lo dice no ya el sentido político, sino el sentido previsor de la gente, vendrán tantos problemas que no habrá tiempo de pensar en nada.

Las preocupaciones de Rubalcaba son tan legítimas como sensatas. Sin duda lleva el agua del futuro a su molino electoral, pero digamos ya este: el socialismo inmediato puede vertebrarse como defensor del nacionalismo democrático español. Así y como suena. Y así puede barrer en las futuras elecciones, defendiendo una unidad de España y una paz de las Españas, aunque España fuese entonces "todavía bien". Pero con el talonario en las últimas.

Cierto es que queda una opción, que tantas veces defendimos: la unión parlamentaria (no política) de los dos grandes partidos nacionales: PP más PSOE. Sólo ambos pueden poner en pie esa ley de límites y acabar con la España indefinida. Habrá que ir a ese horizonte. Y si no, al tiempo. Mientras, Rubalcaba ha hecho lo propio: poner el dedo en la llaga.

SONRISAS...

El cine español

El cine español, cuando todavía se está recuperada de la pérdida de Pilar Miró, nos ha dado una nueva razón para sonreír. La película *Secretos del corazón*, del director Montxo Armendáriz, ganó el premio *Hugo* de la audiencia a la mejor película del Festival de Cine Internacional que acaba de clausurarse en Chicago. Este galardón se otorga a la película que más vistos recibe del público asistente al festival. Siempre es importante recibir un premio otorgado por el público, porque significa una garantía de cara a la comercialización de la cinta. Por suerte, el cine español está cada vez más cerca y comulga con los gustos de los espectadores, lo que se está traduciendo en que nuestra industria cinematográfica mire con optimismo al futuro y no necesite de las subvenciones para subsistir.

Los pobres, los que se calientan gracias a la "catalítica", se han quedado sin palabras y con lágrimas en los ojos al ver la subida en el precio de la bombona de butano. Cuando estamos a las puertas del invierno y los días empiezan a dejar helado el aliento, el precio de la bombona de butano sube 70 pesetas y pasa a costar 1.'05 pesetas, lo que supone un incremento superior al 6 por ciento, tres veces más del IPC previsto por el Gobierno para este año. La Asociación Consumidores y Vecinos afirmó que el aumento del precio constituye "un abuso contra el consumidor" y reclamó al Gobierno que aplique de nuevo el sistema de bloqueo de precios. Por desgracia no harán ni caso y al final, el que quiera calentarse tendrá que rebuscar en el bolsillo para llenar las arcas de Repsol.

La bombona sube

... y LÁGRIMAS

BPM Cardenal Cisneros

SEGURIDAD

Policía Nacional ... 091
Policía Municipal ... 092
Guardia Civil ... 062
Bomberos ... 085
Protección Civil ... 882 84 53

SALUD

Seguridad Social ... 061
Cruz Roja ... 880 60 63
Hospital Príncipe de Asturias ... 880 05 62
Ambulancias ... 880 07 01
Intoxicaciones ... 562 04 64
Centro Municipal de Salud ... 888 50 64
Casa de Socorro ... 888 19 21

AMBULATORIOS
Avda. de Castilla ... 888 27 29
Carmen Calzado ... 888 06 07
Ramiro II ... 882 91 09
Luis Vives ... 882 22 86
Virgen del Val ... 882 10 45
Los Pinos ... 882 27 88

SALUD MENTAL
Núñez de Guzmán ... 880 33 00
Luis Vives ... 882 22 88
Pablo Coronel ... 881 49 03

SERVICIOS

MUNICIPALES
Ayuntamiento ... 888 33 00
Atención al Ciudadano ... 010
Grúa Municipal ... 881 92 83
Alumbrado ... 880 66 09
Información al consumidor ... 880 59 98
Servicios caninos ... 881 29 94
Recogida de muebles ... 883 57 98
Casa de la Juventud ... 889 66 12
CIDAJ ... 882 96 70
Bolsa de la vivienda joven ... 883 65 99
Concejalía de juventud ... 888 46 22
Taller de Música ... 889 66 12

SOCIALES
Cáritas ... 888 27 04
Lucha contra el paro ... 881 45 48
Contra la droga ... 882 11 00
Alcohólicos Anónimos ... 402 98 53
ONCE ... 888 27 04
APHISA ... 888 30 39
AMIAL ... 880 58 56
INFORMACU ... 880 65 36
Inserción social ... 880 60 05
Servicios sociales de base ... 888 30 42
Residencia Ancianos CAM ... 889 30 50
Gr Terapia Antialcohólica ... 880 41 10

UNIVERSIDAD

Universidad ... 885 40 00
Rectorado ... 885 40 41
Facultad de C. económicas ... 885 42 29
Facultad de Filosofía y Letras ... 885 44 15
Facultad de derecho ... 885 47 25
Facultad de Ciencias ... 885 49 30
Facultad de Farmacia ... 885 16 62
Facultad de Medicina ... 885 45 07
Escuela Univers. Politécnica ... 885 48 05
Escuela de Magisterio ... (949) 21 10 16
UNED ... 888 29 38
Esc. Univ. Cardenal Cisneros ... 889 12 54

CULTURA

Fundación Colegio del Rey ... 881 39 34
Instituto Cervantes ... 885 61 00
Centro de Estudios Cervantinos ... 883 13 50
Casa de cultura Cajamadrid ... 882 25 38
Fundación General de la UAH ... 885 40 57
Primero de mayo ... 881 13 19

CINES
Multicines Cisneros ... 880 27 51
Alcalá Multicines ... 882 78 45
Multicines La Dehesa ... 883 15 16

TEATROS
Teatro Salón Cervantes ... 882 24 97

DISTRITOS

Distrito I ... 880 58 94
Distrito II ... 882 53 76
Distrito III ... 880 60 85
Distrito IV ... 882 06 68
Distrito V ... 888 11 64
Distrito VI ... 888 90 72
Distrito VII ... 881 70 80
Distrito VIII ... 883 46 94

ENTIDADES

Círculo de Contribuyentes ... 888 00 09
Sociedad Hípica ... 889 34 64
Casa de Andalucía ... 888 41 76
Casa de Asturias ... 889 78 21
Hogar de Ávila ... 888 25 93
Centro Extremeño ... 889 56 15
Centro Castellano Leonés ... 883 00 88
Casa de Castilla la Mancha ... 880 57 23
Centro Dep. Cultural Sudof ... 889 32 01
C.D. Iviasa ... 883 63 33
C.D. El Val ... 882 12 48
C.D. El Juncal ... 882 33 93
C.D. Avance ... 882 46 35
Club Ciclista Iplacea ... 881 86 09
C.D. Iplacea ... 888 12 48
R.S.D. Alcalá ... 888 22 76
C. Atletismo AJA IBERCAJA ... 882 56 53

RELIGIÓN

Obispado ... 888 27 00

HORARIO DE MISAS
San Bartolomé ... 889 16 66
Sábados ... 19h
Domingos ... 9:30 11:30 13 y 19h
San Diego ... 889 24 30
Sábados ... 19h
Domingos ... 10 11 12 13 y 19h
San Francisco ... 889 06 69
Sábados ... 19h
Domingos ... 10 11:30 13 y 19h
San Isidro ... 889 27 37
Sábados ... 19h
Domingos ... 10 11 12:30 13:30 y 19h
San José ... 881 35 43
Sábados ... 19h
Domingos ... 9:30 11:30 13 y 19h
San María ... 889 01 64
Sábados ... 19:30h
Domingos ... 9:30 11:30 12:30 y 19:30h
San Pedro (Magistral) ... 888 09 30
Sábados ... 19h
Domingos ... 9:30 11 12 13 19 y 20h
Ntra sra. del Val ... 883 31 38
Sábados ... 20h
Domingos ... 11:30 y 13:30h
Santiago Apóstol ... 889 35 68
Sábados ... 19:30h
Domingos ... 10:30 12 13 y 19:30h
San Ángel ... 889 11 37
Sábados ... 19h
Domingos ... 10 11:30 13 y 19h
Virgen de Belén ... 889 62 47
Sábados ... 19h
Domingos ... 11 12 13h
Ntra. Sra de Loreto ... 881 90 08
Sábados ... 19:30h
Domingos ... 10 11 12 13 y 19h
San Juan de Ávila ... 880 61 74
Sábados ... 19:30h
Domingos ... 10 11 12 13 y 18h

JUSTICIA

Juzgado de 1ª Instancia Instrucción nº 1º ... 888 01 27
Juzgado de 1ª Instancia Instrucción nº 2º ... 881 87 62
Juzgado de 1ª Instancia Instrucción nº 3º ... 888 15 61
Juzgado de 1ª Instancia Instrucción nº 4º ... 883 31 09

EMPLEO

Oficina Alcalá 1 (Ronda) ... 882 74 47
Oficina Alcalá 2 (Estación) ... 888 08 62

TRANSPORTES

AUTOBUSES URBANOS
Información ... 888 80 21

Línea 1 Barrio del Pilar, Plaza de Cervantes, Campo del Ángel.
Línea 2 Plaza de Cervantes, Campus Universitario, Hospital.
Línea 3 Plaza de Cervantes, Ciudad del Aire, Residencia de Ancianos.
Línea 4 Plaza de Cervantes, Ibelsa.
Línea 5 Reyes Católicos, Vía Complutense, Centro Comercial La Dehesa.
Línea 6 Barrio del Pilar, Plaza de Cervantes, Barrio del Val.
Línea 7 Barrio del Chorrillo, Plaza de cervantes, Nueva Alcalá.
Línea 8 Campo del Ángel, Juan de Austria, Barrio del Val.
Línea 9 Estación de Renfe, Polígono Industrial Azque.

AUTOBUSES INTERURBANOS
Continental Auto ... 888 16 22
A Madrid, Torrejón, Camarma y Meco.
Autobuses Soleta ... 889 16 05
A Zulema, Loeches, y Butarracote.
Argabus ... 871 25 11
A Arganda.
Autobuses Consol ... 888 16 05
A Cobeña, Los Santos y Meco.
Trapsa ... 468 25 25
A Sacedón, Albalate y Pezuela.

RENFE
Información ... 888 01 96
Sentido Madrid: Comienza el servicio a las 5:25 y finaliza a las 23:25 h. Intervalo de salida entre 5 y 15 minutos.
Sentido Guadalajara: Comienza el servicio a las 5:57 y finaliza a las 0:27 h. Intervalo de salidas entre 15 y 30 min.

TAXIS
Asociación Gremial ... 888 10 11
Radio Taxi ... 882 21 66

AVIÓN
Aeropuerto Barajas ... 305 83 43
IBERIA ... 329 57 67

COMARCA

AJALVIR
Ayuntamiento ... 884 33 28
Parroquia de La Concepción ... 884 30 26
Guardia Civil (Algete) ... 629 00 33
Bomberos (Serv. Centralizado) ... 085

CAMARMA
Ayuntamiento ... 886 63 00
Consultorio Médico ... 885 73 27
Parroquia de San Pedro ... 888 80 57
Centro Social ... 885 80 79

COBEÑA
Ayuntamiento ... 886 63 00
Parroquia de San Cipriano ... 620 50 86

DAGANZO
Ayuntamiento ... 886 99 93
Parroquia de La Asunción ... 884 52 99
Mancomunidad 2016 ... 884 53 31
Casa de Cultura ... 884 55 20

MECO
Ayuntamiento ... 886 90 03
Escuela Infantil ... 886 12 62
Guardia Civil ... 886 09 26
Centro de salud ... 886 13 90
Gr Terapia Antialcohólica ... 886 07 55

TORRES
Ayuntamiento ... 886 80 50
Guardia Civil (Loeches) ... 886 83 58
Centro de salud ... 885 10 97

VILLALBILLA
Ayuntamiento ... 885 90 92
Juzgado de Paz ... 885 80 72

CARTELERA

MULTICINES LA DEHESA

Información ... 883 18 04
Sala 1 **El Mundo Perdido** ... 17 h.
Lolita ... 19:35 y 22:15 h.
Sala 2 **La Boda de mi mejor amigo** ... 17:15, 20 y 22:30 h.
Sala 3 **Carne trémula** ... 17:15, 20 y 22:30 h.
Sala 4 **Double Team** ... 17:30 h.
Cop land ... 20 y 22:30 h.
Sala 5 **Cara a Cara** ... 17, 19:35 y 22:15 h.

ALCALA MUTICINES

Información ... 882 78 45
Sala 1 **Full monty** ... (13 años) 18, 20:15 y 22:30 h.
Sala 2 **Mimic** ... (18 años) 18, 20:15 y 22:30 h.
Sala 3 **La Boda de mi mejor amigo** (7 años) 18, 20:15 y 22:30 Sáb y Fest 00:40h.
Sala 4 **Poder absoluto** ... (18 años) 17:30, 20 y 22:30 h.
Sala 5 **Cara a Cara** ... (18 años) 19, 22. Lab 4:55, 7:35, 10:15 Sab y Fes 00:40
Sala 6 **Contact** ... (13 años) Lab 19, 22 Sab y Fest 16:55, 19:35 y 22:15h.

Sesión especial Viernes y Sábados en todas las salas a partir de 00:30 h

MULTICINES CISNEROS

Información ... 880 27 51 - 880 37 03 - 882 33 70
Sala 1 **Poder absoluto** ... 17:45, 20 y 22:15 h.
Sala 2 **No va más** ... 17:45, 20 y 22:15 h.
Sala 3 **Volcano** ... 17:45, 20 h.
El Color de la nubes ... 22:15 h.

PARQUE CORREDOR MULTICINES

Información ... 656 82 70
Sala 1 ... **Full monty** (13 años)
Sala 2 ... **Poder absoluto** (18 años)
... **Contact** (7 años)
Sala 3 ... **DoubleTeam** (18 años)
Sala 4 ... **Mimic** (Pte. calif.)
Sala 5 ... **Poder absoluto** (18 años)
Sala 6 ... **La boda de mi mejor amigo** (7 años)
Sala 7 ... **Volcano** (13 años)
Sala 8 ... **Copland** (18 años)
Sala 9 ... **Cara a cara** (18 años)

Consultar horarios. Precios: Laborables 600 ptas. Jueves (día del espectador) 450 ptas. Sábados, festivos y golfa 675 ptas.

FARMACIAS

MIÉRCOLES ABIERTA HASTA LAS 22 h.
Dª. Pilar Del Barrio López ... Av/ Reyes Católicos, 43
D. Vicente J. Cárdenas ... C/ Libreros, 50

MIÉRCOLES ABIERTA DÍA Y NOCHE
D. Ignacio A. Jara Sánchez ... C/ Lope de Rueda, 1

JUEVES ABIERTA HASTA LAS 22 h.
Dª. Alicia Gila y Dª. Mª. Del Carmen Casal ... C/ Entrepeñas, S/N
Dª. Mª. Pilar Cruz López ... C/ Nuevo Baztán, 12

JUEVES ABIERTA DÍA Y NOCHE
Dª. Mª. Antonia Trigo Oyarzún ... C/ Juan de Austria, 30

Revelado de fotografías
Diapositivas e 45 min.
Reportajes de bodas y comuniones
Fotografía industrial
Mayor 17, Tel.: (91) 889 64 07
Alcalá de Henares
Mayor 43, Tel.: (949) 21 47 28
Guadalajara

PASATIEMPOS
(Por MARBE)

HORIZONTALES:
1.-Estilo de natación. Idioma, suficiente. 2.-Fachada. Flojo y descuidado. Abreviatura de gramo. 3.-Sobra. Dios Mahometano. Porción de tierra rodeada de agua. 4.-Abreviatura de reverendo. Habitante del imperio de los Incas. Estrados. 5.-Punto cardinal. Símbolo químico del radón. Signo de la suma. Símbolo químico del carbono. 6.-Repetido, padre. Matrícula catalana. Brazos de las aves. Matrícula gallega. 7.-Símbolo químico del titanio. Compañía de teatro que va por los pueblos. Símbolo químico del roentgen. Tablar de huerta. 8.-Caminata. Ribera. 9.-Hace el plural. Magrosea. Voz de mando.

VERTICALES:
1.-La que nos da la vida. Yunque de platero. 2.-Piedra sagrada. Movimiento clásico de un electrón. 3.-Rama pequeña. Dirección General. 4.-Vaso, útil. Cafetería. 5.-Símbolo químico del prometio. En números romanos, cien. Tiesta, tersa. 6.-Vocal redonda. Río sucio. Artículo, plural. 7.-Astro rey. Nave. Símbolo químico del oxígeno. 8.-Querer. Abreviatura de libro. Dativo del pronombre. 9.-La del puntito. Sujeto la nave al puerto. 10.-Cogería con las manos. Al revés, afirmación. 11.-Barrio. Pronombre personal. 12.-Forma de vendaje. Consonantes de luto. Adorno que rodea una cosa. 13.-Antiguo oficial turco. Cantar la rana.

J K L Ñ Z G H J K L Ñ M F G D
K L P Z X C A P T A N M N U G
H O W R S T Y U D F G H L K L
G H Ñ K E Ñ P J G B Y Z O P T
Y U D A P H J K L H A K L Ñ Z
X C Z C T D F G H I B N R R W
B N H Y I I K K H O B N M I W
E R T P E Y M A T R Y F H T P
E R J K M Ñ P R F O B Z X U W
E D T Y U G G E D F A A C K
N D O F R L J K L Ñ P R C S Y
L A Z X E V B N T T E U D I C
O B S H J R L Q W N R T M D N
X A T A I G O L O N C E T E A
E D C V F R T M B N H Y U J M
Y G R Q A Z I S W E U Q A H C
F G H D C T F R T G J K L Ñ Z

A BUSCAR

DULZAINA - SEPTIEMBRE - TECNOLOGÍA
ERMITAÑO - CHAQUÉ - ÁBACO - CAFTÁN
DISCUTIR - TIMONERA - BACÍN

CENTRO MUNICIPAL DE DOCUMENTACIÓN ALCALÁ DE HENARES

■ El futuro traslado de la Brigada Paracaidista de Alcalá a terrenos cercanos a la base aérea de Torrejón supondrá el abandono del cuartel "Príncipe de Lepanto". La Universidad de Alcalá, como propietario del edificio, pretende que sus futuros usos vayan desde el meramente docente al comercial, pasando por una residencia y un posible aparcamiento.

La UA quiere albergar en el Príncipe de Lepanto un gran centro cultural

La Universidad pretende darle tanto un uso docente como comercial

FOTOTECA

JOSÉ LUIS MARTÍNEZ • ALCALÁ

La Brigada Paracaidista de Alcalá iniciará su salida de la ciudad complutense a partir del año 2000. Ese es el momento que el Ministerio de Defensa ha elegido para el comienzo del traslado de los vehículos y tropas situados en la actualidad en el cuartel "Príncipe de Lepanto", ubicado en la plaza de San Diego, y en el que se encuentran en la actualidad la Primera Bandera Paracaidista "Roger de Flor", el Grupo de Artillería de Campaña (Gacapac) y el Grupo de Lanzamiento y Preparación de Cargas (Glapac). Cuando este edificio se quede vacío, tendrá otros usos menos militares, como los que pretende poner en marcha la Universidad de Alcalá, actuales propietarios del mismo.

Así, y según han señalado a este periódico fuentes de la propia universidad alcalaína, se le pretenden dar al edificio seis usos totalmente diferentes entre sí y que puedan ser disfrutados no sólo por estudiantes y docentes sino también por todos los vecinos. El primero de ellos, lógicamente, será el docente, aunque no se ha sabido especificar si se darán en él clases de algún nuevo curso que pretenda ofrecer la UA o trasladar hasta estas dependencias otros que se estén llevando a cabo en distintos edificios de la ciudad.

Igualmente, se pretende implantar en distintas dependencias del "Príncipe de Lepanto" distintos servicios administrativos de la propia Universidad de Alcalá, así como dar un uso residencial a otra de las zonas que quedarán libres después de la salida de la Brigada Paracaidista de este céntrico acuartelamiento.

Las mismas fuentes de la Universidad de Alcalá han comunicado a DIARIO DE ALCALÁ que dentro de las futuras utilizaciones que se le pueden dar al cuartel "Príncipe de Lepanto" se encontraría el de albergar aquellas obras que los museos españoles tienen como stock, o, como posibilidad también barajada por las autoridades académicas, se encontraría la de albergar el Museo Municipal.

Como los alcalaínos conocen, y mejor los que viven en el casco histórico de Alcalá, la carencia de aparcamientos es uno de los problemas que más tienen que sufrir los vecinos de la zona centro. De ahí que, como otro futuro uso que se le puede dar al "Príncipe de Lepanto" se encuentra el de un aparcamiento, al igual que una plaza de uso público para uso y disfrute de complutense y turistas que visiten el municipio alcalaíno.

Finalmente, y entre otro de los usos que la Universidad de Alcalá quiere ofrecer en las instalaciones del cuartel "Príncipe de Lepanto" se encontraría una zona comercial para darle viida a esta zona, tal y como señalaron ayer a esta redacción fuentes universitarias.

ARCHIVO

Imagen de uno de los patios interiores del acuartelamiento "Príncipe de Lepanto"

Este es uno de los grandes proyectos que tiene en mente desde hace bastantes años el rector de la Universidad de Alcalá, Manuel Gala, y que vendría a apoyar la tesis de poner en marcha grandes espacios universitarios.

Según manifestó el máximo responsable de la UA en una entrevista concedida a este periódico «este año se inaugurarán nuevos espacios que se han estado construyendo a lo largo de los últimos años» y, dentro de la ciudad complutense, destacó los edificios de Caracciolos, Trinitarios y León.

Abrir la Universidad a la ciudad

La recuperación del cuartel "Príncipe de Lepanto" también se podría incluir entre los nuevos proyectos que va a poner en marcha la Universidad alcalaína dentro de la candidatura del municipio como Ciudad Patrimonio de la Humanidad. «Esta idea ,-según Manuel Gala-, nos va a obligar a realizar muchos nuevos proyectos parciales, o por lo menos proponerlos».

Aun así, y debido al hecho de que la Brigada Paracaidista de Alcalá no comenzará a abandonar sus instalaciones en el cuartel "Príncipe de Lepanto" hasta el año 2000 -donde se encuentran tres de sus dotaciones-, las citadas fuentes universitarias no han querido aventurar de qué manera se distribuirán cada uno de los usos anteriormente citados. Eso sí, la idea de cómo quieren utilizarlos sí está clara, y desde hace bastante tiempo.

La recuperación para la "vida civil" de este acuartelamiento, de grandes dimensiones, supondrá, a su vez, un gran cambio de la fisonomía de la plaza de San Diego, uno de los lugares más emblemáticos y de gran belleza de la ciudad complutense.

Hasta el año 2000

La Brigada cuenta con dos cuarteles: el "Primo de Rivera", en la carretera de Meco, y el "Príncipe de Lepanto", situado en pleno centro de la ciudad, junto al complejo de la Cisneriana. El primero de estos cuarteles no presenta ningún problema para su traslado y despliegue en la base de Torrejón. El "Príncipe de Lepanto", por su parte, plantea más problemas para el movimiento de vehículos y tropa. El desalojo de este recinto constituirá la primera fase de este proyecto, que se llevará a cabo en el año 2000 y que costará 1.600 millones de pesetas. En el "Príncipe de Lepanto" tienen su base la Primera Bandera Paracaidista "Roger de Flor", el Grupo de Artillería de Campaña (Gacapac) y el Grupo de Lanzamiento y Preparación de Cargas (Glapac). El lugar elegido para la futura ubicación de la Brigada se encuentran en el desvío de la Nacional II dirección Ajalvir, en el término municipal de Paracuellos. El acondicionamiento del terreno -con una superficie de 100 hectáreas y perteneciente al Instituto Nacional de Técnicas Aeroespaciales (INTA), justo al lado de la Base de Torrejón- y la construcción de los nuevos acuartelamientos constituirá la segunda fase del proyecto y supondrá una inversión de más de 4.000 millones de pesetas.

La plataforma para acelerar las obras de la N-II recoge firmas

REDACCIÓN • ALCALÁ

La recién constituida Plataforma para acelerar las obras de ampliación de la Nacional II, de la que forman parte asociaciones de vecinos, sindicatos y los grupos políticos PSOE e IU de Alcalá, ha iniciado una recogida de firmas en el municipio para que el Ministerio de Fomento finalice estos trabajos antes del plazo previsto, en junio del próximo año. Fuentes de la Plataforma informaron a *Europa Press* que además se está informando a los ciudadanos mediante panfletos y octavillas y se pegarán pancartas «para -dijo- que los vecinos tomen conciencia de la necesidad de que las obras acaben cuanto antes».

Según sus datos, el 35 por ciento de los alcalaínos sufren diariamente estos grandes atascos en sus desplazamientos laborales. Para intentar atajar este problema, anunció que están estudiando varias movilizaciones, entre ellas una concentración ante el Ministerio de Fomento.

Consideran que las obras podrían concluirse mucho antes si se trabajara con varios turnos de día y de noche porque en su opinión ahora hay pocos obreros y sólo hay un turno.

Además de esta reacción social a lo que califican como "monumentales atascos" se mantiene la presión institucional a través de todos los grupos políticos del Ayuntamiento y los demás Consistorios del Corredor del Henares, que están a la espera de que Fomento les conceda otra reunión donde se acuerden soluciones para acelerar las obras.

Este fue uno de los puntos en el que los alcaldes de Alcalá, Torrejón, Coslada y San Fernando hicieron más hincapié el pasado 6 de octubre dura la firma del acuerdo de colaboración institucional. En dicha cumbre, los regidores reclamaron infraestructuras de comunicación interna, condiciones para la reactivación industrial y el apoyo de las entidades ciudadanas que representan a todos los sectores sociales.

Los comentarios sobre la situación de la carretera N-II, las necesidades de infraestructuras de comunicación interna y la complicada situación de la industria de la comarca jalonaron las intervenciones de todos los alcaldes. Además, esta firma fue el fruto de anteriores trabajos de colaboración, como la plataforma sobre las obras de la Autovía de Barcelona y la mancomunidad para prestar conjuntamente el servicio de basuras.

RESTAURANTE
NUEVO OLIVER'S
C/ Gallegos, 15
(Esquina Cánovas del Castillo)
Alcalá de Henares

Restaurante NUEVO OLIVERS'S le ofrece la posibilidad de confeccionar su propio menú por tan sólo ¡¡2.999 ptas.!!
IVA INCLUIDO

BODAS - COMUNIONES - COMIDAS DE TRABAJO
CELEBRACIONES FAMILIARES - CÓCTELES - BAUTIZOS, ETC.

PARA MÁS INFORMACIÓN:
☎ 889 62 43

JAVIER OCAÑA, EDIL DEL GRUPO MIXTO

«IU en Alcalá no tiene mentalidad de gobernar»

LIDIA VALVERDE • ALCALÁ

Con una militancia que no es numerosa pero sí «bastante animosa», los recursos económicos obtenidos principalmente de la caseta de ferias y muchas críticas, el Partido Democrático de la Nueva Izquierda (PDNI) ha echado a andar en Alcalá. Desde ayer, a este bagaje se suma un concejal, ya que en el pleno municipal Javier Ocaña dejó el grupo de concejales de IU para pasar a formar parte, en solitario, del Grupo Mixto. El PDNI habla de cincuenta militantes pero «no es tan importante el tema de la militancia en cuanto al carné, porque tampoco pretendemos ser un partido al viejo estilo. Nos interesa contar con gente aunque no esté afiliada, y hay un montón de gente progresista que se nos ha brindado para colaborar». Este sistema forma parte de los ingredientes con los que el PDNI pretende desmarcarse de los partidos «al viejo estilo, con una militancia de humo y cigarrillo» y defender como idea principal el discurso unitario de la izquierda.

PREGUNTA. ¿Cuánta gente del PDNI que estuviera en IU ha devuelto el carné?

RESPUESTA. No lo sé y tampoco hemos dado ninguna consigna ni la vamos a dar. Hay compañeros que pueden tener la relación con IU y nosotros no vamos a dar un consignazo de desafiliación. Entendemos que, por lo menos, quienes estábamos en cargos habíamos sido expulsados, por lo tanto hemos sido expulsados con nombres y apellidos, y eso afecta a un grupo reducido.

P. Entonces, la militancia en los dos sitios no es incompatible.

R. La práctica será quien responda. Actualmente, la gente que era de Nueva Izquierda sigue en Nueva Izquierda y tengo la impresión de que va a dejar de ir por IU.

P. Usted personalmente, ¿va a seguir afiliado a IU?

R. No, no, no. Mi dimisión fue a todos los efectos.

P. ¿Y ha devuelto ya el carné?

R. No se trata de eso, y además el carné que yo tengo es el número uno de IU en Alcalá y ése no lo voy a devolver, lo voy a guardar con muchísimo cariño.

P. A un año y medio de que acabe la legislatura, para un partido político empieza ya a pensar en las elecciones municipales del 99. ¿Qué repercusiones cree que tendrá lo ocurrido para IU?

R. El partido que ahora mismo esté pensando en las elecciones del 99 no merece ningún tipo de confianza. Hay problemas que requieren ahora toda la atención y nosotros nos plantearemos las elecciones cuando llegue el momento, y todavía queda por lo menos un año. Queda saber qué va a pasar con los presupuestos de la izquierda, con la promesa del PP de construir 2.000 viviendas, con las promesas del PP de constituir un flujo de más de 2.000 millones de pesetas por el turismo, con las soluciones de la N-II, con la ampliación del Hospital... Quien especule con las elecciones no merece ninguna confianza. Nosotros no lo hacemos.

P. Pero tendrán una visión de lo que puede ocurrir.

R. Lo que ha pasado es toda una serie de movimientos para que bajo el cascarón de IU se refunde otro proyecto muy distinto que va no es plural ni federal. No sé qué va a pasar con IU, pero podemos saber que aquí va a ser muy complicado vencer a la derecha con una mayoría absoluta. El problema que se ha generado con la negativa de IU a apoyar la moción de censura se tendrá que solucionar antes o después. Se trata de crear condiciones para que no vuelva a pasar lo que ha pasado en esta legislatura, soportar un Gobierno que desgobierna, que no da soluciones, cuando la mayoría sí tiene las fórmulas pero no se pone de acuerdo.

P. ¿Tiene la certeza de haber sido siempre leal a IU mientras formó parte de la organización?

R. El grupo de concejales y el Consejo Político conocen perfectamente cuál ha sido mi posición y cuál ha sido la posición de Nueva Izquierda sobre la política a nivel global y sobre los temas que se han llevado a los plenos. Y todos ellos podrán decir que las posiciones de inicio no eran unánimes, pero las posiciones finales han sido absolutamente leales. En el grupo, mi voto siempre ha sido solidario con el del resto de los compañeros aunque había cantidad de situaciones en las cuales mi posición no era la que se estaba votando. No puede haber ningún tipo de acusación de deslealtad porque no se sostendría con los hechos.

> *«En el grupo, mi voto siempre ha sido solidario con el de mis compañeros. No puede haber acusaciones de deslealtad».*

P. Hay algunas cosas que sentaron muy mal en IU, como que presentasen por su cuenta alegaciones al Plan del Casco, que hiciesen unos presupuestos sin contar con los demás, o que algunos miembros del PDNI que estaban en el Consejo no pagasen la cuota de afiliación...

R. Hemos sido leales. ¿Cuántas alegaciones presentó IU al Plan del Casco?, creo que una y fuera de plazo, ésa es mi información. La gente derecho a saber que IU es una coalición y que cada cual aporta lo que cree. Tiene derecho a saber que Nueva Izquierda tiene sus propias ideas sobre presupuestos y las presenta a IU. Luego, ha mencionado el tema de la gente no paga las cuotas. Rafael García Poveda ha podido aportar en su vida a IU más de ocho millones de pesetas, y conviene que eso se sepa. Conviene que se sepa que María Casado aportaba a IU cuando era concejala y no tenía trabajo la mitad de lo que otros compañeros concejales que ahora están en la dirección se llevan. Y conviene que se sepa que Ramón Garrido, antes de que le salieran los dientes a mucha gente luchando por lo que llaman el proyecto, estaba pagando otro tipo de cuotas o otros partidos que han formado la base de lo que es IU. Me parece absolutamente mezquino que se utilicen ataques personales a compañeros que han aportado global y personalmente mucho más al proyecto de IU que muchos de los que les acusan.

Javier Ocaña, concejal del Grupo Mixto ARCHIVO

P. ¿Ha habido gente en el PDNI que haya dado la batalla por evitar esta ruptura?

R. Pues sí, y en Alcalá muchos. Entre ellos, como el que más, yo mismo.

P. ¿Y cómo pensaban que se podía restañar la herida?

R. Era absolutamente necesario que hubiese una reflexión por la otra parte, pero las cosas no tienen arreglo cuando la otra parte planifica la ruptura.

P. ¿Cómo fue su despedida del grupo de concejales?

R. Pues muy humana. Más allá de las posiciones que ellos ahora se ven obligados a tomar -hay que tener en cuenta que están obligados a tomar un discurso que les coloque en una situación honorable-, la verdad es que entre los seis compañeros y yo el día que nos despedimos hubo mucha cordialidad. Eso dice mucho del nivel humano que tienen.

P. ¿Ha tenido alguna oferta para irse al PSOE?

R. No he tenido ninguna oferta del PSOE y, además, imagino que ellos se cuidarán muy mucho de no llevarse una respuesta que no quieran.

P. ¿Es concebible en Alcalá una candidatura electoral al estilo de Galicia?

> *«No tenemos ninguna vocación de tener enfrentamientos con IU cuando vamos a defender el mismo programa electoral».*

R. Es concebible en Alcalá, en la CAM, en muchos sitios donde quizás sea la forma segura de que haya un gobierno de izquierdas. ¿Es necesario? Esa es otra cuestión, lo importante no es que haya una candidatura conjunta, sino que haya condiciones de diálogo en la izquierda que permitan que antes o después exista una confluencia entre las fuerzas de izquierda, y también hablo de IU, no sólo del PSOE y NI. Yo creo que sí es concebible.

P. ¿Pero no deteriora mucho la imagen de una fuerza política el hecho de que nunca pueda ir sola a ninguna parte porque sabe que no cuenta con el respaldo suficiente?

R. ¿El PDS italiano tiene una imagen deteriorada por ganar las elecciones formando el Olivo, o los socialistas franceses deterioran su imagen por necesitar de los comunistas para alcanzar la presidencia del Gobierno? Yo creo que no, una de las tradiciones de la izquierda es que, cuando se trata de vencer al adversario común, que es la derecha, todo el mundo se une. ¿Hay que unirse de principio? A lo mejor no, pero cuando la única manera de evitar el desgobierno de la derecha es unirse, lo que no se entiende es lo otro.

> *«Izquierda Unida no supo deslindar el problema jurídico del 'Caso Ferrer' de lo que son problemas concretos de la calle».*

P. ¿Cuál fue desde su punto de vista la razón de fondo para que se frustrase el acuerdo de Gobierno PSOE-IU a finales del año pasado cuando le faltaba sólo la firma?

R. La responsabilidad más clara fue del PSOE porque tensó la cuerda en un aspecto y en un momento en el que era suicida por su parte. Con posterioridad, IU no supo deslindar adecuadamente lo que concernía a un problema jurídico como el era el 'Caso Ferrer' de lo que son los problemas concretos de la calle. IU se asustó y la explicación de esto es que nunca ha gobernado en Alcalá y que IU en Alcalá no tiene mentalidad de ser un partido de gobierno. Sabe hacer oposición, o cree que sabe hacer oposición, pero nunca se ha planteado que un partido que con siete concejales no tenía más remedio que hacerse un planteamiento de gobierno.

P. ¿Le supone un problema que le llamen tránsfuga?

R. Cuando te dicen que eres un tránsfuga y que estás robando es un argumento político que se emplea de primera instancia, porque no puede ser real. Un tránsfuga es alguien que se va de un grupo a otro, de un partido a otro, y este no es el caso. Estamos preparados para ese tipo de cosas y sabremos responder. Lo que espero es que haya sensatez, y si no, cada cual correrá con el gasto y con el riesgo de la actuación que tiene. Las acusaciones de transfuguismo y de robo del cargo, Nueva Izquierda sólo las está escuchando en Alcalá.

P. ¿Ha dudado en algún momento?

R. Cuando alguien se encuentra en una disyuntiva, ante un cruce de caminos, siempre se para, sopesa todas las posibilidad. Las dudas las he tenido, por supuesto que sí, pero no tengo ninguna duda en la decisión que hemos tomado.

P. Más de uno tendrá la tentación de meterle en el mismo saco de personajes como Luis Garrido Lestache o Rosalía Rodríguez.

R. Las personas que ha mencionado, y alguna más, no hicieron jamás una propuesta en el pleno, no tuvieron detrás ningún apoyo político de ningún colectivo. Es más, si se significaron en algún caso fue por aprobar proyectos conflictivos, como la ampliación de Alcampo. Yo creo que la diferencia es bien palpable, no sólo en Alcalá sino en todas las partes donde estamos formando el grupo mixto.

P. ¿No cree que esa decisión contribuye a consolidar la imagen que tienen muchos ciudadanos del político aferrado al cargo?

R. A esa idea contribuye quien dice que se ha robado un cargo cuando no es cierto. Y a quien realmente le interesa es a la derecha, que quiere políticos que sean de usar y tirar, y que no tengan demasiado prestigio, porque sus intereses se defienden fundamentalmente desde ámbitos económicos, bancarios, etc. Ese discurso es hacer el juego ideológico a la derecha.

P. Le han estado buscando despacho en el Ayuntamiento, ¿va a tener dedicación exclusiva?

R. No, voy a seguir trabajando en mi escuela; lo he hecho hasta ahora y así seguiré.

P. Ha asegurado que defenderá el programa de IU, ¿coordinará con ellos la actividad municipal?

R. A nosotros nos gustaría cuando las relaciones así lo permitan. Por nuestra parte, no tenemos ninguna vocación de tener enfrentamientos cuando vamos a defender el mismo programa electoral.

P. ¿Qué le parece la decisión del PSOE de desechar la posibilidad de gobernar con IU y cómo afecta a la estrategia del PDNI sobre una moción de censura?

R. Me parece lamentable la decisión del PSOE, porque eso significa condenar a los ciudadanos de Alcalá a continuar con este Gobierno. En segundo lugar, la decisión que correspondía al PSOE, puesto que es el partido mayoritario de la oposición y ha firmado unos presupuestos que han salido vencedores, era la de haber presentado una moción de censura. Lo suyo es que el PSOE hubiera presentado una moción de censura aunque fuera a título testimonial. Y, simultáneamente, correspondía que IU la hubiese secundado. Nuestra estrategia sigue siendo poner bases de acuerdo entre la izquierda. La única solución que hay para esta ciudad va a ser la convergencia, y no entiendo por qué hay que esperar dos años y mientras, en lugar de dar soluciones, profundizar en las diferencias, sabiendo que eso termina repercutiendo en la calidad de vida del ciudadano. No nos resignamos a esa situación y con la fuerza que tengamos lucharemos para que la izquierda se entienda.

FOTOTECA BPM Cardenal Cisneros

CENTRO MUNICIPAL DE DOCUMENTACIÓN ALCALÁ DE HENARES

Un feriante que vive en Alcalá violó a una joven de 22 años en Leganés

La Policía Nacional le detuvo el pasado lunes en un parque de Madrid

JOSÉ LUIS MARTÍNEZ • ALCALÁ

La Policía Nacional de Madrid detuvo en la mañana del pasado lunes a José Manuel, de 22 años de edad y con domicilio en la ciudad complutense, como presunto autor de un delito de violación y otro de robo a una joven en la madrileña localidad de Móstoles.

Los hechos se remontan al pasado 6 de este mes cuando sobre la una de la madrugada la víctima llegaba en un autobús de Madrid hasta dicho municipio, donde estaban de fiestas.

Al bajarse del mismo, vio cómo se encontraban en la parada dos hombres y uno de ellos, sin mediar palabra, la rodeó con un brazo mientras que le pedía que ella hiciera lo mismo, bajo la amenaza de que la iba a disparar con una pistola. Aunque, según confesó la víctima a la Policía Nacional, había muchas personas en el lugar, dada la cercanía del lugar en el que se encontraban con el recinto ferial leganense, ella no podía pedir auxilio, ya que el presunto agresor la amenazó de muerte.

Posteriormente, la llevó hasta un solar que se encontraba detrás del recinto ferial y allí la violó en al menos dos ocasiones, además de robarle 3.000 pesetas que llevaba consigo.

Inmediatamente fue a denunciar estos hechos a la Comisaría de la Policía Nacional y desde allí fue trasladada a un centro médico donde le atendieron de sus heridas, así como al centro asesor de la mujer, donde una funcionaria de la Policía Nacional le tomó declaración.

En su primera declaración, la joven comunicó a los agentes de la Policía Nacional dos datos que, finalmente, fueron resolutivos para este caso: la persona que se encontraba con se marchó después de que él la rodeara con el brazo, y luego, cuando se volvieron a cruzar con éste, se saludaron los dos hombres.

ARCHIVO

Simulacro realizado por este periódico de una violación

"El Pistolas"

Dos días más tarde, y según la descripción dada por la víctima, se pudo dar con el "acompañante" del presunto violador, quien declaró a la Policía que José Manuel, que era conocido por sus compañeros de profesión como "el Pistolas", le había dicho que iba a esperar a su novia y que éste trabajaba como feriante, teniendo su domicilio en la ciudad complutense. Además, confesó que el asunto iba por otros derroteros muy diferentes a los que en un principio se presentaba, por lo que se marchó para no meterse en líos.

Nueve días después, el presunto violador era identificado y se estuvo vigilando su domicilio para su detención aunque, al ver que no aparecía por allí, se extendió la vigilancia a otros municipios de la Comunidad de Madrid.

Finalmente, pudo ser detenido en el parque de Berlín de la capital madrileña y se confesó autor de los dos delitos de violación, al igual que del de robo, además de señalar que la pistola con la que amenazó a su víctima era de mentira, y que se deshizo de ella tirándola a un cubo de la basura cuando cometió el delito. La Policía ha señalado a este periódico que el detenido no tenía antecedentes.

Según se pudo conocer después de la investigación realizada por los funcionarios de la Policía Nacional de Leganés, José Manuel era un feriante que, en el momento de cometer su delito, estaba trabajando para una de las atracciones instaladas en este municipio madrileño.

Aun así, y cuando fueron a detenerle en el recinto ferial, sus "jefes" comunicaron a los funcionarios de este cuerpo y fuerza de seguridad del Estado que había abandonado su puesto de trabajo justo el día de antes.

Espectacular persecución policial por Vía Complutense

J. L. M. • ALCALÁ

Varias patrullas de la Policía Nacional y la Municipal protagonizaron la pasada madrugada una espectacular persecución a dos personas que viajaban en un Audi 100 por las calles Juan de Austria, Ronda Ancha, Teniente Ruiz y Vía Complutense.

Sobre las tres y cuarto de la madrugada, una patrulla de la Nacional hacía su ronda por la calle Juan de Austria observaron un Audi 100 en el que se encontraban dos personas que les resultaron sospechosas. Cuando se acercaron para identificarles, éstos emprendieron la huida por Juan de Austria, Ronda Ancha y Teniente Ruiz hasta llegar a la Vía Complutense. Cuando circulaban por estas calles, a gran velocidad, se saltaron todos los semáforos que se encontraron en rojo, y estuvieron a punto de colisionar con varios de los vehículos que se encontraron.

La Policía Nacional continuó la persecución y comunicaron a los demás patrullas que se encontraban trabajando en el turno de noche para poder interceptarles.

Al llegar a la plaza de la Cruz Verde se les unió un coche de la Policía Municipal y cuando llegaron a la de 25 villas se encontraban esperándoles otros patrullas obstaculizándoles la circulación. Allí intentó con un volantazo librarse de la Policía, aunque no pudo hacerlo porque primero chocó con un coche de la Policía Municipal y luego con otro de la Policía Nacional.

Finalmente fueron detenidos Víctor J. S., de 20 años de edad, y José Manuel C. P., de 22, y, entre los objetos que se les intervino se encontraba una pistola Llama, de nueve milímetros parabellum, dos cargadores, uno con catorce cartuchos y otro con dos, dos juegos de llaves, dos teléfonos móviles y 17.000 pesetas, en diferentes billetes.

FOTOTECA

BPM Cardenal Cisneros

SÓLO LOS BUENOS COMERCIANTES TIENEN UN 6º SENTIDO

1º: VISTA para adelantarse en todo a la competencia
2º: OLFATO para ser el primero en todo
3º: OIDO para solucionar en todo las demandas del público
4º: GUSTO para mejorar la imagen en todo
5º: TACTO para saber que por sus clientes todo merece la pena
6º: SENTIDO COMÚN para estar en todo

La Agenda Local

PARA TENER ÉXITO EN SU NEGOCIO HAY QUE ESTAR EN todo

Muy pronto todo Alcalá de Henares le conocerá y le buscará porque todo Alcalá de Henares – La Agenda Local se repartirá totalmente gratis en todos los comercios y domicilios de su localidad.

Para más información o contratar publicidad, llamar al teléfono: 526 90 56

Pedro Castro, protagonista para el Regional de la FSM el próximo fin de semana

REDACCIÓN• ALCALÁ

El creciente auge que ha tomado la corriente del alcalde de Getafe, Pedro Castro, en la correlación de fuerzas de la FSM podría cambiar los planes de cara a los resultados del próximo congreso regional de La FSM, que se celebrará el próximo fin de semana. Las corrientes mayoritarias de los renovadores y guerristas están afrontando una negociación durante estos últimos días para evitar la confrontación de las listas y presentar una ejecutiva de integración. Ignacio Díaz, Virgilio Cano y García Hierro por parte de los renovadores y Lucas Hernández y Joaquín García por parte guerrista integran la comisión negociadora para evita la lucha de cara a este congreso.El creciente protagonismo que ha asumido Pedro Castro, aglutinando hasta un 15% de los delegados que asistirán al próximo congreso regional, puede trastocar los planes iniciales, aunque todas las familias están a la espera de las consignas de Joaquín Leguina. Se trata de uno de los congresos regionales más abiertos y podrían darse conversaciones de última hora debido a lo ajustado de los resultados delegados. En este mismo congreso, la Agrupación Socialista de Alcalá acude con doce delgados, número muy inferior al que puede aportar agrupaciones del Sur de Madrid con más militantes.

Entre esta docena de delegados, tres cuentan con intenciones de formar parte tras el congreso. De todos ello, quien cuenta con más opciones de participar en el órgano político de la FSM es la ex delegad del Gobierno Pilar Lledó, quien puede mostrar entre sus valías el fuerte peso que tiene entre los colectivos de mujeres y, además, puede salir beneficiada del cupo del 40% de mujeres que debe componer esta ejecutiva. También se muestra esperanzado Miguel Buenestado, quien ha intensificado en los últimos días sus contactos con dirigentes madrileños del partido para hacer valer sus opciones.

Gallardón dice que la CAM apostará para que Barajas sea el gran aeropuerto nacional

REDACCIÓN-ALCALÁ

El presidente de la Comunidad de Madrid, Alberto Ruiz Gallardón, aseguró, según informa *Europa Press* ayer que su Gobierno apuesta «claramente porque Barajas sea el gran aeropuerto de toda la Península Ibérica». A su juicio la reserva de suelo para construir un futuro aeropuerto es algo que debía hacerse y que no contradice la ampliación de Barajas. Esta ampliación deberá hacerse hasta donde se pueda, según los límites técnicos y medioambientales que se establezcan. Agregó que la Comunidad de Madrid ha hecho una contribución muy importante al aeropuerto con la extensión de la línea de Metro hasta Barajas, lo cual lo va acercar muchos antes a la ciudad. Ruiz Gallardón realizó estas manifestaciones durante la visita a las obras de la nueva línea 10 de Metro, donde ayer quedaron unidos los túneles de la antigua línea 8 y la línea 10.

Respecto a las inversiones en infraestructuras previstas por el Ministerio de Fomento en la Comunidad de Madrid, el presidente regional se mostró muy satisfechos, ya que además de contribuir a la mejora de las infraestructuras, generará puestos de trabajo en la región.

Calificó como 'muy importantes' estas inversiones, que se destinarán principalmente a infraestructuras de trasnporte de largo recorrido, como autopistas y el tren de alta velocidad a Barcelona.

Esta noticia que afecta sustancialmente al sistema de transportes del Corredor del Henares, se une a las que el pasado lunes realizó el ministro de Fomento, Rafael Arias Salgado, en las que ratificó que el primer tramo del AVE Madrid-Barcelona, entre la capital de España y Guadalajara, comenzará a construirse en 1998, con una inversión de 10.000 mil millones. En este acto, el ministro ya despejó las dudas sobre Barajas, dejando claro cuál va a ser los planes de agotamiento y ampliación del aeropuerto.

Más protestas por los 'colgados'

Durante el día de ayer continuaron llegando quejas a este rotativo de vecinos complutenses que se sentían directamente afectados por la denuncia que este rotativo publicaba ayer sobre los 'colgados' del bus. Se trata de una nueva moda que impera entre grupos de adolescentes de la ciudad que consiste en agarrarse a la parte trasera de los autobuses urbanos, para viajar durante varias kilómetros por la ciudad. Se trata de una diversión peligrosa y arriesgada que ha provocado ya la protesta de los conductores de las líneas más afectadas y de un alto número de usuarios que sienten el peligro de esta conducta juvenil. La Policía Local ya se ha percatado y desde hace unas semanas lleva haciendo un seguimiento de dos línea en concreto: 1 y 6. Los chavales, la mayor parte menores de edad, ya han aprendido a darse a la fuga cuando ven acercarse a los agentes o cuando comprueban que los conductores frenan el vehículo. (Fotos: J. ROJAS)

Primeros platos:

Crema de calabaza
Caldo arrocero de codorniz
Fideos con chipirones y almejas
Ensalada de pasta con ventresca de bonito
Templada de salmón y setas escabechadas
Atascaburras de bacalao y almendras
Sopa de buey con tiburones
Parrillada de verduritas de temporada
Revuelto "Mar y Tierra"

La Konxa

RESTAURANTE

Presenta su:

MENÚ EJECUTIVO

Todos los días de lunes a viernes (mediodía). PVP: 2.500 ptas. + 7% IVA

La auténtica cocina vasca.

Segundos platos:

Crujiente de salmón en sal gorda
Poding de merluza
Bacalao de la Konxa
Lomo de merluza en salsa verde
Codillo del caserío
Solomillo ibérico medieval
Medallones de jabugo a la montaza
Rabo de toro estofado
Pan, vino y postre

Horario: de Lunes a Sábados de 9 a 24 horas.
Domingos cerrado.

Ven y conócelo!

C/ Tinte, 1. 28801. Alcalá de Henares.
Reserva de mesas, tel.: 878 93 17

P Parking gratuito clientes Edificio Jovellanos.

Ticket Restaurant

FOTOTECA
BPM Cardenal Cisneros

Se adjudican las obras del IES 5 con dos años de retraso

REDACCIÓN • ALCALÁ

El Ministerio de Educación ha adjudicado las obras del Instituto de Enseñanza Secundaria número 5 por 362 millones de pesetas a la empresa Tecnología de la Construcción, según informaron ayer fuentes del Ayuntamiento. El centro, que debería haber empezado a funcionar hace dos años, se levantará en el barrio de La Rinconada y tendrá que estar acabado a los trece meses tras el inicio de las obras, según el plazo de ejecución previsto por el ministerio. Según la concejala de Educación, Isabel Rodríguez, los trabajos comenzarán el mes que viene. El IES 5 arrastra una larga polémica y un retraso que ha llevado a los responsables educativos a acoplar a los trescientos estudiantes que se prevé que habrá en este centro en aulas del instituto Antonio Machado. Los estudiantes adscritos al nuevo centro viven en los distritos Reyes Católicos-Rinconada y Manuel Azaña, una circunstancia que ha originado cierta polémica debido a la larga distancia existente entre los lugares de residencia de los jóvenes y el centro al que tienen que desplazarse. La existencia de una línea eléctrica que pasaba sobre los terrenos del centro y los recortes presupuestarios han contribuido al retraso en su construcción definitiva.

Una escuela de fútbol intenta evitar las toxicomanías y el fracaso escolar

El colegio Puerta de Madrid acoge este programa de prevención

LIDIA VALVERDE • ALCALÁ

Un balón puede ser una buena terapia. Con una pelota y los aditamentos propios de un deporte como el fútbol se pretende convencer a los escolares del colegio Puerta de Madrid de que el deporte y los valores que conlleva su práctica son más interesantes que la búsqueda de evasión por el camino de la droga. La prevención de toxicomanías y la lucha contra el fracaso escolar constituyen la esencia de la Escuela de Fútbol que han puesto en marcha la Asociación de Deportistas contra la Droga y el Ayuntamiento en el mencionado centro, que no ha sido escogido al azar, sino por estar enclavado en una zona «de máximo riesgo» en la que se mezclan esos dos ingredientes indeseados a la hora de pensar en el futuro de los jóvenes, consumo de drogas y el fracaso escolar, según explicó ayer la concejala de Salud, Elisa de Francisco. Sesenta escolares entre 8 y 14 años se han incorporado ya a los cuatro equipos de fútbol formados en el centro, uno de los cuales es femenino. Entrenan cuatro días a la semana y disponen de balones y el equipamiento necesario. Se espera, además, que de vez en cuando participe en sus entrenamientos el futbolista del Real Madrid Jaime, que es alcalaíno. Jaime es el padrino de esta escuela, que se suma a otras cuatro que la Asociación de Deportistas contra la Droga tiene ya en San Blas, La Celsa y Villaverde. Para aquellos chavales que no disponen de recursos para hacerse con los elementos mínimos para practicar este deporte, un chándal o calzado, se han previsto subvenciones. Pero para emular las andanzas de Mijatovic, Kiko o De la Peña hay un requisito imprescindible: es obligatorio asistir a clase. De comprobarlo se encargan los monitores de los chicos, que se ocupan también de inculcar hábitos de vida saludables y de potenciar valores como la disciplina o el respeto al otro. «Son escuelas de formación, no para sacar campeones», aseguró ayer el coordinador de la asociación, José Antonio Urzáiz, aunque la faceta de la competición no se ha dejado de lado. Los integrantes de los equipos del colegio Puerta de Madrid, donde hasta ahora no había deporte extraescolar, participan en la liga municipal.

ARCHIVO

Niños de equipos de fútbol escolares participan en un encuentro de la Liga Escolar complutense

NUEVA PROMOCIÓN

Balcón de Alcalá VI

¡Calidad de Vida!

PRECIO CERRADO

Con todos los gastos de escritura y registro incluidos.

Chalets 254 m²

Desde 21.000.000 ptas. + IVA

Alcalá COMUNIDADES, S.L

Tlfno.: 880 14 62 - 880 14 94

C/ Sebastián de la Plaza, 2 - Alcalá de Henares

N.G.

La primera charla del ciclo contó con una buena asistencia

N.G.

El doctor Superby, en un momento de la conferencia

La obesidad, a estudio

El Centro de Estética Merino inicia un ciclo de conferencias sobre este tema con participación de especialistas médicos

NADIA GONZÁLEZ • ALCALÁ

Treinta genes están implicados en la enfermedad de la obesidad, y aunque para muchos estar "gordito" no signifique casi nada, según el doctor Superby en algunos casos puede llegar a ser un enfermedad grave.

El Centro de Estética y Peluquería Merino pretende ayudar a sus clientes en la comprensión de las distintas enfermedades que padecen; con este objetivo van a preparar una serie de conferencias en las que los distintos especialistas del centro darán a conocer, de forma sencilla y comprensible para todos, sus especialidades en temas médico-estéticos.

El doctor Camacho que es dermatólogo; el doctor Arquero, cirujano; Mamen, la podóloga, y Marcos, el fisioterapeuta, serán los encargados de acercar a los pacientes e interesados las verdades de sus tratamientos, así como resolver cualquier duda que se presente.

La primera conferencia de este ciclo tuvo lugar el pasado miércoles. Y en esta ocasión fue el doctor Superby, especialista en Medicina Interna, el encargado de acercar a los asistentes el complejo problema de la obesidad.

A través de la proyección de diapositivas y las explicaciones pertinentes, que aunque sencillas no dejaron de ser completas, el doctor Superby destacó la gravedad de esta enfermedad que se encuentra ampliamente desarrollada en la sociedad y que afecta a todas las edades y sexos.

Genética

«Todavía no sabemos en qué consiste realmente la obesidad, 30 genes diferentes participan en ella y hasta el momento los resultados son sólo a corto plazo, porque a largo plazo vuelven a presentarse», destacó al principio de su alocución. Según señaló el doctor Superby, no es fácil descubrir los mecanismos de la obesidad, ya que en muchas ocasiones la genética juega un papel muy importante.

En primer lugar el doctor Superby explicó el concepto de obesidad, que se resume en «exceso de almacenamiento de energía en forma de grasa, que se manifiesta con un aumento de peso». Para ilustrar el problema de la enfermedad, Superby proyectó la rubicunda imagen de la Venus de Willendorf, con la que explicó las características de la obesidad central.

Las diferencias regionales y culturales también marcan, en gran medida, las diferencias de obesidad de la población. Así en EEUU un 33% de la población es obesa, mientras en España sólo un 11% puede considerarse como tal, suponiendo unos 4 millones de personas.

El índice de obesidad más alto de la población mundial lo tienen los indios Pima de Arizona, siendo el 70% de los mismos obesos. «Las investigaciones deben destinarse a averiguar por qué las diferencias culturales y regionales hacen que unas poblaciones tengan el índice más alto de obesidad que otras», destacó Superby.

El problema de la obesidad tiende a aumentar y en la actualidad 100 millones de personas en todo el mundo sufren este problema.

Tras la explicación de las formas de medir la obesidad, Superby se centró en los riesgos que esta enfermedad provoca en la salud. Así los obesos son más propensos a la diabetes, la hipertensión y la hiperlipemia, como enfermedades más comunes. Además, los obesos también son más propensos a la colelitiasis, síndrome de la apnea del sueño, gota, artrosis, cáncer de mama y cáncer de colón en los varones.

Para remediar todos estos problemas que derivan de la obesidad, Superby se mostró claramente a favor de la utilización de la farmacología. «Se están investigando formas de acabar con la obesidad, es una tarea difícil, pero los resultados parece que van a ser muy buenos», destacó.

El mejor tratamiento para erradicar los problemas de obesidad son, para el doctor Superby, una dieta hipocalórica individualizada, un plan de ejercicios físicos y un tratamiento farmacológico adecuado al problema de cada uno.

Tras la exposición de Superby, las preguntas y las dudas se sucedieron inevitablemente, que fueron contestadas con rigor y todo lujo de detalles por el doctor. Finalmente Superby destacó finalmente que la mejor dieta, sin duda, era la mediterránea, en la que cabe destacar especialmente las bondades del aceite de oliva y el tomate.

La película "Lone star", hoy y mañana en el Cine Club

LUIS M. GONZÁLEZ • ALCALÁ

La figura de un cineasta como John Sayles resulta difícil de ubicar dentro de una cinematografía tan radical como la Norteamérica. Tiene, sin duda, parentescos con el cine independiente, realizando siempre obras personales y fuera de lo que parecen los modelos imperantes. Sin embargo, las condiciones de producción en las que realiza sus películas no suelen ser tan precarias. Su última película estrenada entre nosotros, *Lone star*, con un presupuesto de diez millones de dólares, está muy por debajo del coste de una película media en EE.UU., pero muy por encima de lo que suele ser una película independiente.

Su condición de guionista y literato, oficio que desempeñó antes de dirigir, le lleva a cuidar al máximo sus guiones y sus tramas, que tienen la virtud de no parecerse unas a otras. Cineasta versátil, en esta ocasión penetró en la América profunda y fronteriza, ambientando *Lone Star* en Frontera, una ciudad texana a la orilla de Río Grande, en la que la verdad, según reza el cartel de la película, puede tener dos caras diferentes. Allí, el sheriff Sam Deed, ensombrecido por su padre, antiguo sheriff del pueblo, tendrá que investigar sobre la aparición de un esqueleto en las afueras. Este proceso le llevará a desenterrar los hechos que una noche, décadas atrás, enfrentó a su padre con Carley Wade. Nada es lo que parecía y la verdad hace que se tambaleen sus cimientos.

John Sayles reflexiona en *Lone Star* sobre el pasado y su manipulación. «Puedes coger a seis personas diferentes para que opinen sobre El Álamo y tendrás seis historias diferentes de lo que realmente pasó y de la repercusión que tuvo», afirma Sayles, que cree que en la historia de cada ser humano viene a pasar lo mismo. Como en sus anteriores películas, Sayles crea situaciones impredecibles y personajes complejos, llenos de dudas y contradicciones. La profundidad de sus personajes se debe en parte al desarrollo de los mismos al margen del guión. Para ello, Sayles escribe biografías de cada uno de ellos. «Me gusta que los actores conozcan lo que pienso de los personajes para que no hagan especulaciones por su cuenta», explica el cineasta.

La película se exhibirá hoy y mañana, a las 18,30 y a las 21 horas, en el Teatro Salón Cervantes.

RADIO SER HENARES 103.1 FM.

DEPORTES

LUNES a VIERNES

SER DEPORTIVOS
Programación Local de 15:10 a 15:30 horas.
Dirige y presenta: ALONSO TRENADO.

EL LARGUERO
Lunes a Sábados de 0:00 a 1:30 horas.
Domingos de 23:30 a 1:00 horas.

CARRUSEL DEPORTIVO
Sábados de 11:00 a 14:00 horas. -REGIONAL-
de 19:00 a 23:00 horas. -NACIONAL-
Domingos de 17:00 a 22:00 horas. -NACIONAL-

ESPECIALIDAD en Cerdo Ibérico y Quesos Variados

Bollería y Vinos de nuestra tierra

Centro Comercial Nuevo Alcalá
C/ Entrepeñas, 103.
Alcalá de Henares
Tel.: 883 66 70

Todos los sábados, a las 13 horas, hablaremos de EXTREMADURA en RK 20, 107.7 FM

REALIZACIONES PUBLICITARIAS, S.L.
IDEAS EN SERIGRAFIA

Le ofrece sus servicios en:
-Serigrafía industrial.
-Adhesivos, Carteles.
-Fabricación de regalos publicitarios muy interesantes para promociones.

Nos encontrará en:
C/ Noruega, Nave 21. Polígono Jumapi.
Tel.: 882 15 54. Fax: 882 98 41.
http://www.aedhe.es/empresas/sb.htm
e-mail:sb_realizaciones@aedhe.es

SE NECESITAN COMERCIALES

FOTOTECA BPM Cardenal Cisneros

FOTOTECA

BPM Cardenal Cisneros

A partir de ahora, también nueva exposición

► Cuanto te has pasado toda la vida reparando Mercedes, conoces todo sobre ellos. Su resistencia. La calidad de sus materiales. Sus sistemas de seguridad. Estamos preparados para venderlos. Para enseñarlos por dentro y por fuera. Inaugurando nuestra exposición y venta de turismos e industriales ligeros. Con el servicio profesional y eficaz de siempre. Si quiere un Mercedes-Benz, venga a su Agente Oficial Serrano Calvo en Alcalá de Henares. Le estamos esperando.

Mercedes-Benz

SERRANO CALVO, S.L.

Agente Oficial Mercedes Benz.
Antigua carretera de Barcelona, Km. 32,200. Tel.: 889 11 82/83. 28805 ALCALÁ DE HENARES (madrid).

Los Problemas de la Calle

Leyendas negras

PEDRO P. HINOJOS

Dos sucesos han roto en estos días la rutina de lo convencional en Alcalá. Por un lado, una jauría de perros, la mar de violentos, ha sembrado el terror entre los vecinos de la calle Orusco, que se las tienen que ver a diario con el acoso y los ataques de estos hostiles canes. Por otro lado, un grupo de infantes dedican parte de su tiempo de solaz a realizar peligrosos viajes subidos a la parte trasera de los autobuses urbanos, ante el estupor de viajeros, conductores y transeúntes. Sin duda, estamos ante dos acontecintientos de carácter extraordinario que, fuera de su carácter llamativo, poseen un sustrato absolutamente intolerable. Porque, ¿cómo es posible que una banda de perros vagabundos campe a sus anchas en una de las nuevas zonas residenciales de Alcalá, como si fuera un arrabal de Brazzaville? Del mismo modo, ¿no hay manera de evitar que un grupo de niños cambien sus travesuras por juegos arriesgados y suicidas como los que pueden realizar los pequeños residentes de un barrio de favelas brasileño?

Este mundo al revés sólo es alimento para el sensacionalismo de programas de televisión nocturnos y para la creación de una imagen tenebrosa y marginal de nuestra ciudad que no tiene nada que ver con la realidad. Por tanto, la aparición espontánea e imprevisible de estos fenómenos debe dar lugar a la búsqueda de soluciones rápidas y eficaces, en primer lugar para que no proliferen y nadie sufra daños físicos, y en segundo lugar para que no nos adjudiquen tétricas leyendas negras sobre sedientas hordas de perros rabiosos y sanguinarios dueñas de las calles o de niños ataviados a lo "Mad Max" asaltando autobuses como si fueran bandoleros vanguardistas.

Las jaurías de perros y los niños "viajeros" son buenas historias para alimentar leyendas negras

PEDRO OTERO

Pasos de cebra, ¿para qué?

Debe tratarse de una conjura encubierta, porque es difícil encontrar en Alcalá un paso de cebra en perfectas condiciones para su utilización por los peatones. Cuando no son los coches estacionados sobre ellos, son los contenedores, como se ve en esta imagen captada en Lope de Figueroa, o los autobuses que lo emplean como parada. ¿Cómo se puede andar con tranquilidad por la calle en esta situación?

PEDRO OTERO

Una joven contempla la cruz doblada de la iglesia

Los vándalos se ceban con la iglesia de Reyes Magos

Los vándalos no descansan y siempre están a la caza de algún nuevo lugar donde poder ejercitar su reducida masa encefálica para así conseguir un plus de reducción mental. La iglesia en construcción próxima al Centro de Salud Reyes Magos, diseñada por el prestigioso arquitecto Eladio Dieste, ha sido ahora la diana de estos salvajes ataques, con los destrozos en la cruz de uno de los muros, que ha sido doblada, y una pintada que ocupa buena parte de la pared, como se aprecia en la imagen. A la brutalidad de la acción en sí, se une además la malsana intención de ofender a la feligresía. La estrechez craneal de estos indeseables es tal que lo único que ponen de manifiesto con su comportamiento es la absoluta falta de respeto hacia todo lo que huela a humanidad y civismo y, en consecuencia, la evidencia de que están de sobra aquí.

Octubre de ...

1992

El alcalde, Florencio Campos, desautorizó públicamente al concejal de Obras y Servicios, José Macías, durante el pleno de la Corporación al subrayar la voluntad y la intención del equipo de Gobierno municipal de conservar la tapia que antecede a la muralla en la torre conocida como Pico del Obispo. El primer edil socialista calificó de "inadecuada" la actuación protagonizada por el concejal de Obras el pasado 23 de julio.

1993

El nido de cigüeñas situado en la parte superior de la Capilla de San Ildefonso fue recortado por la empresa Enebro hasta la mitad de su peso original, que era de más de 400 kilos. Esta medida incluida en el programa de actividades paralelas a la exposición "La cigüeña viajera" que tiene lugar en la Casa de la Entrevista, era necesaria, debido a que, según el informe del Servicio de Protección de Fauna, este nido supone un riesgo para la vía pública.

1994

El Ayuntamiento de Alcalá tan sólo cobra un diez por ciento de todas las multas de tráfico que los agentes de la Policía Municipal imponen al año, según la información que el equipo de Gobierno ofreció en 1993 a los grupos de la oposición, y nada indica que la situación haya variado en lo que llevamos de este año. El Partido Popular e Izquierda Unida aseguran que en la actualidad no se cobra ninguna multa de parquímetro.

1995

La falta de presupuesto podría ocasionar problemas en la definitiva implantación de la LOGSE en los centros educativos de Alcalá prevista para el próximo curso. La reforma educativa obliga a colegios e institutos a llevar a cabo obras que modifiquen las características de las instalaciones. Los padres ya han señalado su preocupación ante esta situación. Una de las cuestiones más graves es el acomodo de los niños de 3 años.

1996

El brote de neumonía, las medidas preventivas adoptadas y los medios técnicos y humanos empleados para su erradicación serán motivo de debate en el Senado y en el Parlamento Europeo. En cuanto al primero, el ministro de Sanidad comparecerá para informar sobre las actuaciones llevadas a cabo para combatir la epidemia. En cuanto a la Cámara europea, IU exigirá que se pidan explicaciones al Gobierno español.

FOTOTECA
BPM Cardenal Cisneros

CENTRO MUNICIPAL DE DOCUMENTACIÓN ALCALÁ DE HENARES

LOS PROBLEMAS DE LA CALLE

QUEJAS AL DEFENSOR DEL ALCALAÍNO

El difícil cruce de Puerta de Madrid

Atascos en el cruce de la calle Andrés Saborit / Pocos anuncios de los actos del Año Cervantes / Molestias por los frenazos de los autobuses / Toxicómanos en la plaza de la Juventud

ARCHIVO

El cruce de la Puerta de Madrid es escenario de muchos atascos

TRÁFICO
Pablo Carrillo

Este alcalaíno llama la atención sobre un 'punto negro' para el tráfico en el centro de Alcalá: «En el cruce que hay enfrente de la Puerta de Madrid, en el que se unen las calles Andrés Saborit, Cardenal Cisneros y avenida de Madrid se producen atascos todos los días a las horas punta. Pero además es un peligro muchas veces, porque algunos conductores se saltan los semáforo y hacen unos giros que ponen en un aprieto a los demás. Yo pediría a la Policía que procurase estar más atenta en este cruce porque se convierte todos los días en un cuello de botella.

También en esa misma zona, me gustaría saber por qué el tramo de la calle Andres Saborit que va desde la Puerta de Madrid hasta la Vía Complutense está empedrado y no es de asfalto. Si no no hay un motivo especial para que esté así, creo que sería mucho mejor que lo asfaltaran porque los coches se resienten mucho al pasar tan bruscamente de un tipo de superficie a otra».

En el cruce de la Puerta de Madrid muchos conductores se saltan los semáforos y ponen en peligro a los demás

CALLES
Raúl T.

Este vecino deja el siguiente ruego en el contestador: «Agradezco al Ayuntamiento que haya puesto iluminación en el desvío que hay en las obras de la carretera de Meco, después de estar tantos días esa calle a oscuras; pero también sería buena que se dieran prisa en acabar las obras porque esa carretera siempre tiene mucho tráfico y en el desvío se forman muchos atascos porque no da abasto».

ACERAS

Este alcalaíno deja la siguiente queja en el contestador: «Soy un vecino de la calle del Pilar y me quiero quejar del estado en que está la acera entre los números 8 al 16. Así lleva muchos años y está muy estropeada, perjudicando tanto a los números pares como a los impares. Enfrente está el Auditorio, que está muy cuidado, al igual que la carretera, pero la acera está asquerosa desde hace mucho tiempo, y el Ayuntamiento no hace nada».

CULTURA
Mª José Díez

Esta lectora nos ha enviado la siguiente carta: «Se está celebrando el 450 aniversario del nacimiento de Miguel de Cervantes y se están organizando muchos actos culturales que son muy bienvenidos. Las obras de teatro en el Hospitalito y en el patio de los Irlandeses, los pasacalles por la calle Mayor y los recitales de música en la plaza de Cervantes son seguidos por el público, que se divierte mucho con estas actuaciones al aire libre.

Pero mi única queja, dentro de lo bien que me parece que se organicen todas estas actos, es que no se anuncien con antelación suficiente y con todos los horarios y lugares bien detallados. Hace unos meses, por ejemplo, yo recibía en mi buzón un programa de mano de los actos que se desarrollaban durante el mes. Aunque lo recibía con algo de retraso, estaba perfecto porque al menos me hacía una idea de lo que había. Al mismo tiempo, en mi portal se colocaban carteles anunciando también los actos. Pero eso fue durante sólo algunas semanas, porque luego dejó de hacerse incomprensiblemente. Como yo, supongo que habrá mucha gente que estará interesada en ver una obra de teatro, llevar a sus niños al guiñol o saber dónde está una determinada exposición.

Es una pena, en definitiva, que los actos del 450 aniversario hayan pasado desapercibidos para gran parte de los habitantes de Alcalá por culpa de los errores en anunciar e los actos organizados. Fuera de eso, creo que todo lo que se ha llevado a cabo es fantástico y espero que continúe en el futuro».

Los responsables de los autobuses deberían controlar más los ruidos que hacen los autobuses al frenar

RUIDOS
Manuela G.

Esta señora nos deja el siguiente mensaje: «Quiero pedir al responsable de los autobuses urbanos de la ciudad que haga el favor de poner más control a los ruidos que hacen los autobuses, sobre todo en el momento de ir a frenar. Yo tengo mi casa junto a una parada del autobús y no se puede soportar el chirrido y el estruendo que forman a cualquier hora del día al ir a hacer la parada. Si es que los autobuses son muy viejos o es que tienen los frenos muy gastados, pues que los lleven al mecánico y los arreglen. Y si no, pues ahora que está muy de moda eso de la contaminación acústica y la protección de las personas, que los policías municipales les pongan una buena multa, a ver si así dejan en paz a los vecinos».

SEGURIDAD
R.V.M

Este vecino denuncia telefónicamente la aumento de la presencia de toxicómanos en la plaza de la Juventud, a la espera de la llegada del camello que les suministra la droga. Este vecino aclara que nunca ha sido molestado por estos toxicómanos, pero sí advierte que pueden actuar ante mujeres, niños o personas solas e indefensas si están necesitados de consumir droga y no tienen dinero para conseguirla.

En cualquier caso, este vecino exige que se incremente la presencia policial en la zona y, sobre todo, que se actúe sobre los traficantes «que son los verdaderos culpables de que ocurra todo esto».

Ha aumentado la presencia de toxicómanos en la plaza de la Juventud esperando al "camello" de turno

TRÁFICO
Jesús Cuenca

Este alcalaíno tiene la siguiente queja sobre el tráfico y el estado de las calles en Alcalá: «Me parece un peligro que se mantengan las bandas de frenando al final de la Ronda del Henares, en la curva que da a la plaza de la Juventud. No sé por qué no las quitan, porque además de ser un fastidio para los coches, son un peligro para la conducción, porque obliga a dar muchos frenazos, y encima no da más seguridad. O sea, que no sirven para nada, y encima aumentan la peligrosidad».

FOTOTECA

BPM Cardenal Cisneros

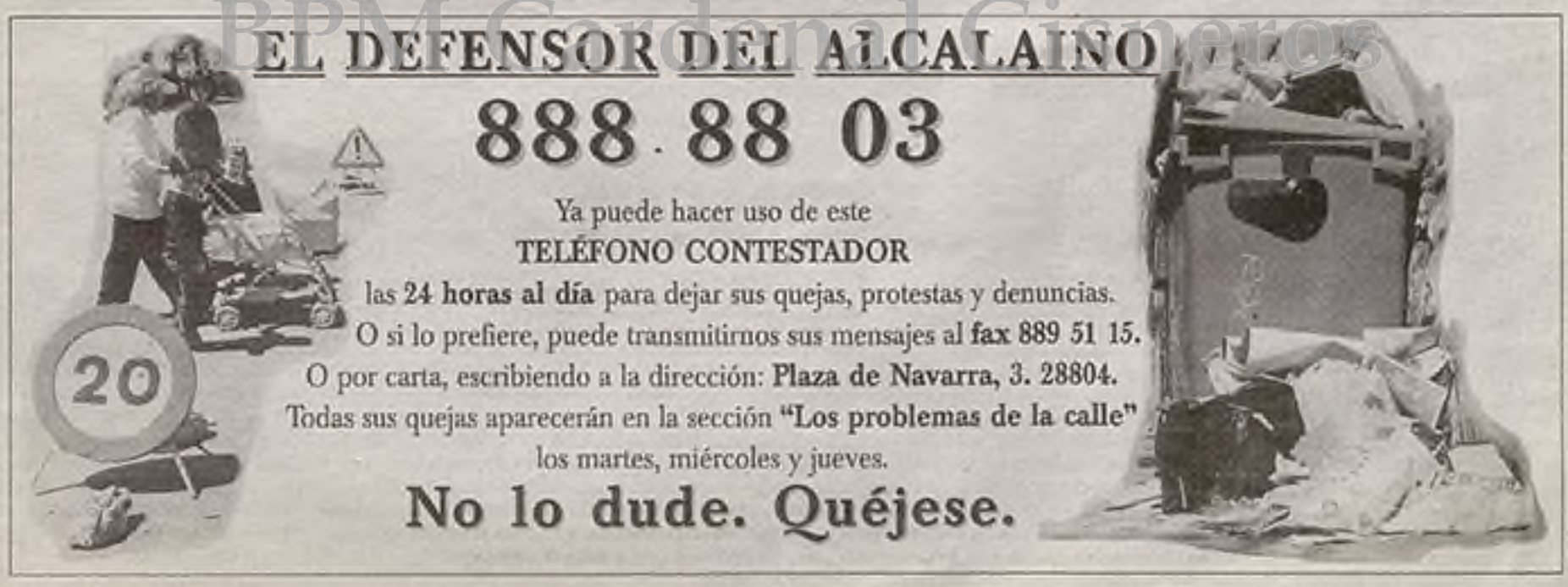

Gentes Y Rincones

POR DORI JIMÉNEZ

SERVICIO "PEQUE-HORA" DE LA ASOCIACIÓN DE MUJERES DEL DISTRITO IV

Los niños se merecen lo mejor

Tener una buena idea sólo puede disfrutarse si se pone en práctica adecuadamente. Y para eso, es preciso que con la buena idea vayan la ilusión, las ganas, los esfuerzos y el tiempo necesario para que todo llegue al puerto deseado. Un ejemplo magnífico es la iniciativa que ha puesto en marcha la Asociación de Mujeres del Distrito IV. Pensando en las necesidades que tienen las alcalaínas como mujeres de hoy, este colectivo consideró que los hijos de temprana edad precisan en ocasiones la atención de una tercera persona cuando las madres deben cumplir con ciertos deberes o compromisos.

Si la alternativa de la guardería no entraba en sus planes, difícilmente podían llevar a cabo ciertas actividades. Dando vueltas al asunto fue como este colectivo llegó a la conclusión de que sería un modo eficaz aportar soluciones ofreciendo un servicio que se encargara de los pequeños cuando no lo pudieran hacer sus padres. Así surgió el "Peque-Hora". Se trata de, por el módico precio de cien pesetas la hora, que su niño, si tiene de cero a diez años, se encuentre en un lugar recibiendo las atenciones adecuadas por parte del personal cualificado.

Si tiene que ir a hacer la compra y no hay nadie que pueda quedarse con el pequeño; o bien se ha apuntado a un curso de informática y tampoco hay quién le haga el favor de cuidar a su hijo; o tal vez ha quedado con una amiga que no ve hace mucho tiempo... para tan variadas situaciones que seguramente se le han planteado más de una vez, se ha abierto el "Peque-Hora".

«No pretende ser una guardería ni hacer un papel similar al del colegio. Los niños juegan aquí, se lo pasan bien y están con otros niños», explica Ana Sequeros, presidenta de la asociación. Este original proyecto ya se puso en marcha el pasado curso con una buena aceptación por parte de las madres pero este año se ha cambiado de local y las interesadas tienen que acudir hasta la calle Entrepeñas, a la segunda planta del Centro Comercial de Nueva Alcalá. La nueva sede, que también lo va a ser a partir de ahora de la Asociación de Mujeres, se encuentra junto a la Delegación Municipal del Distrito IV y la entrada coincide con la de la biblioteca. Los horarios que se han establecido son los siguientes; de diez a una por las mañanas y de cuatro y media a ocho, por las tardes. El precio es de cien pesetas para las socias, pero el servicio está a disposición de cualquier alcalaína que lo solicite aunque en este caso serían doscientas pesetas la hora. De todas formas, «se reparten muchos vales gratuitos porque porque ese dinero se utiliza para pagar seguros o comprar juguetes», comenta la presidenta.

Unas diez personas voluntariamente preparadas con la formación adecuada se ocuparán de los niños durante su estancia en la sala, que ya está acondicionada y lista para comenzar a acoger chavales.

La asociación quiere que esta iniciativa llegue al mayor número de personas y «sea aprovechado el "Peque-Hora" pues pueden venir todos los niños de alcalá, y se han hecho muchos esfuerzos para que se pudiera llevar a cabo. Lo hemos hecho con mucha ilusión».

La asociación no pretende ser una competencia a las guarderías, «porque se admiten niños hasta los diez años, que en las guarderías no es así». Además el "Peque-Hora" resuelve dificultades puntuales al tiempo que es un entretenimiento para los chavalines. «Si llueve no puedes llevar al niño al parque a jugar y aquí puede hacerlo». Otra de las cuestiones que apunta esta agrupación de féminas que lleva varios años de camino en la ciudad complutense, es que si nuestras madres hubieran contado con un oportunidad como esta «seguramente nos habrían llevado allí también. Las madres además de tener hijos también son mujeres y por lo tanto, tienen que hacer otras cosas personales».

Con la entrada en funcionamiento del "Peque-Hora" se ponen en marcha todas las actividades programadas por este dinámico colectivo. Así, clases de gimnasia de mantenimiento; los bailes de salón y sevillanas; el taller de pintura artística así como otro de psicología; el cursillo de corte y confección; el de inglés y el de ortografía y gramática, o los viajes culturales que se realizan habitualmente, conforman el amplio abanico de posibilidades en el que pueden elegir las asociadas. La atención a las mismas seguirá en la recién inaugurada sede de la calle Entrepeñas, los miércoles de cinco a siete de la tarde.

PEDRO OTERO

Diez monitoras se encargarán voluntariamente de atender a los niños cuando sus madres no puedan hacerlo

OTERO

La sede cuenta con el mobiliario adecuado para los pequeños

TEATRO

J. ROJAS

"La Locandiera" representará la obra de Unamuno esta tarde

La pasión cegadora de Fedra en el Aula de Cultura

Es una historia de pasión cegadora que lleva hasta sus últimos extremos, incontrolable e imposible de parar por sus protagonistas. Fedra es una mujer joven, casada con un maduro pero buen hombre, y enamorada del hijo de éste, o sea, de su hijastro. El tormento, el dolor y el desconsuelo marcarán el destino de Fedra hasta el último momento. La Asociación Cultural "La Locandiera" estrenó el argumento de esta obra escrita por Miguel de Unamuno el año pasado con éxito de público y crítica y vuelven a recuperarla para el escenario de la Obra Cultural de Caja de Madrid de Aranjuez esta tarde Pero los alcalaínos tendrán ocasión de ver la desgarradora vida de Fedra mañana, día 23, en el Aula de Cultura de Caja de Madrid de aquí, sita en la calle Libreros. La función comenzará según se ha previsto en la programación a las siete de la tarde.

El grupo escénico de "La Locandiera" está dirigido por Mari Sol Treviño, que interpreta al personaje principal del texto de Unamuno. Además esta mujer ha sido seleccionada para intervenir en la representación de "Don Juan Tenorio" de este año en el papel la abadesa. Otro de los miembros del grupo, José Manuel Ayala que también protagoniza Fedra, fue igualmente escogido en el casting que se hizo para el Tenorio y representará a Butarelli, el hostelero.

FOTOTECA UNIVERSIDAD CARDENAL CISNEROS

CENTRO MUNICIPAL DE DOCUMENTACIÓN ALCALÁ DE HENARES

FOTOTECA

YA HACE UNOS CUANTOS AÑOS QUE NOS CONOCEMOS.

¿HAS VISTO QUE GRANDES ESTAN LOS PREMIOS?

BPM Cardenal Cisneros

200 PTS. CUPON DE LUNES A JUEVES • 250 PTS. CUPON LOS VIERNES

PIENSA EN LOS PREMIOS Y MULTIPLICA. PIENSA EN LA GENTE A LA QUE AYUDAS Y MULTIPLICA. PIENSA EN TUS ILUSIONES Y MULTIPLICA. EL NUEVO CUPON DE LA ONCE AHORA TE DA MUCHO MAS. MAS POSIBILIDADES. MAS ALEGRIAS. MAS PARA TI. MAS PARA MUCHOS QUE NECESITAN DE TI. JUEGA AL NUEVO CUPON Y VERAS LO FACIL QUE ES DARLE MAS EMOCION A TU VIDA.

Nuevo Cupón de la ONCE

Ahora más emoción

Gentes Y Rincones

POR DORI JIMÉNEZ

C.P. ZULEMA

Con música y a la última

Cervantes seguramente se sentiría orgulloso y se emocionaría si asistiera a alguna de las representaciones que los niños alcalaínos están haciendo sólo para él, celebrando el 450 aniversario de su nacimiento. Lo cierto es que este año en el que la ciudad complutense se ha voleado con actos de toda índole, no podían dejar de participar los más pequeños, que en los colegios y trabajando a fondo con sus profesores han conseguido montajes atractivos y desde luego merecedores de reconocimiento. La muestra escolar "Cervantes en las aulas", organizada por la concejalía de Educación, ha intentado reunir en quince días todas las actividades que se llevaron a cabo en los colegios durante sus semanas culturales, dedicadas en su mayoría a la figura y obra de Cervantes. Ayer por la tarde le correspondió al colegio "Zulema" intervenir en la programación y lo hizo con el repertorio de su numeroso coro, así como con los disfraces inspirados en la época en la que vivió Cervantes.

PEDRO OTERO

Los componentes del coro del colegio público "Zulema" que interpretaron su repertorio en la Casa de la Juventud

P. OTERO

El "Zulema" también rescató trajes cervantinos para la ocasión

P. OTERO

Los niños lucieron con garbo los trajes de esta peculiar pasarela cervantina

C.P. EMPERADOR FERNANDO

P. OTERO

Las madres han sido las encargadas de confeccionar estos estupendos trajes de época en papel

El papel, tejido de "moda" en la época de Cervantes

Lo cierto es que la tarde de ayer estuvo teñida de colorido, fantasía e imaginación en el salón de actos de la Casa de la Juventud. Además de la actuación del colegio "Zulema" también mostraron su espectáculo los alumnos del "Emperador Fernando". En este caso se trataba de continuar con la moda de la época de Cervantes. Los chavales exhibieron trajes típicos pero lo más interesante es que estaban hechos en papel.

P. OTERO

Cervantes, 450 años después

FOTOTECA
BPM Cardenal Cisneros

CENTRO MUNICIPAL DE DOCUMENTACIÓN ALCALÁ DE HENARES

Gentes Y Rincones

POR DORI JIMÉNEZ

Los preparativos del Festival de Cine, a toda máquina

Ya estamos en vísperas de la celebración del Festival de Cine y el equipo que coordina Pedro Medina apura los últimos detalles para la organización del certamen. De este modo, la oficina del Festival, en la Fundación Colegio del Rey, es un hervidero en estos días en los que se trabaja contra el reloj para que en la velada de la inauguración no quede nada al albur de la improvisación. Ramón Garrido, Antonio Ruice, Anabel Alonso y Luis M. González, entre otros colaboradores, componen el equipo humano que hará posible la próxima y deseada edición del Festival.

Fotos: PEDRO OTERO

FOTOTECA
BPM Cardenal Cisneros

■ Uno de los miembros de la Mesa Nacional de HB, Adolfo Araiz, reconoció ayer que ETA envió a esta organización política el vídeo que insertó en su espacio electoral para que lo difundiera si lo creía conveniente, y que la coalición abertzale aceptó hacerlo debido a que era "muy comedido". Mientras tanto, Floren Aoiz afirmó que HB no habla en nombre de ETA.

Uno de los líderes de HB reconoce que ETA les instó a emitir su vídeo

Araiz asegura que la coalición usó la cinta porque era "muy comedida"

AGENCIAS • MADRID

El miembro de la Mesa Nacional de HB y parlamentario foral Adolfo Araiz reconoció ayer ante el Tribunal Supremo que ETA les envió dos vídeos sobre su Alternativa Democrática acompañados de una nota en la que les instaba a su difusión, si lo juzgaban conveniente. La dirección de la coalición aprobó utilizar uno de los vídeos remitidos por la banda terrorista, de 20 minutos de duración, en las charlas para hablar de la citada propuesta etarra. Asimismo, Adolfo Araiz insistió en responsabilizar al fallecido Roberto Sampedro, encargado del área de Comunicación de la Mesa Nacional de HB en el momento de los hechos, de la distribución a las televisiones del vídeo electoral que incluía un mensaje de ETA en la campaña de los comicios generales de marzo de 1996, así como de la autoría de los comunicados emitidos por HB tras los asesinatos por ETA de Francisco Tomás y Valiente y Fernando Múgica, en febrero de ese año.

Con la declaración de Araiz se abrió la sesión de ayer del juicio a la Mesa Nacional de HB, cuyos 23 miembros están acusados de colaboración con banda armada. La estrategia de los acusados en esta jornada se centró además en reiterar que los vídeos de ETA sólo contenían un mensaje político, que exponía la denominada Alternativa Democrática, y no llamamientos a la lucha armada o proselitismo de ETA, razones por las que HB los valoró positivamente. Asimismo, Araiz, preguntado por su abogado, Iñigo Iruín, sobre el objetivo del vídeo electoral de HB que intercalaba un mensaje de ETA, contestó que el *spot* era una "herramienta útil" para conseguir el mayor número de votos para la coalición en marzo.

EFE/KOTE RODRIGO

Joseba Martín Hernando, uno de los miembros de la Mesa de HB.

Contenido

Añadió que el contenido de las imágenes enviadas por la banda terrorista era "muy comedido", sin aplaudir atentados ni la lucha armada, motivo que les llevó a utilizar el vídeo. Adolfo Araiz explicó que los dos vídeos de ETA llegaron a la sede de HB en San Sebastián por correo ordinario, y que fue el responsable del área de Comunicación -de nuevo Sampedro- quien informó de los documentos recibidos a los miembros de la Mesa Nacional. Uno de los vídeos tenía 20 minutos de duración, y el otro 2.

El acusado explicó que en la reunión de la Mesa Nacional de 5 de febrero de 1996 se decidió usar el vídeo de 20 minutos en las charlas ya montadas para explicar la Alternativa Democrática de ETA, mientras que se dejó en manos del área de Comunicación la posibilidad de utilizar el segundo en los espacios electorales gratuitos que correspondieran a HB, como efectivamente se hizo.

Este otro vídeo de ETA fue el insertado en la cuña televisiva de HB, entre un mensaje de presentación y uno final pidiendo el voto para la coalición. Según Araiz, la Mesa Nacional no vio este vídeo antes de que fuera enviado a los medios de comunicación, ya que su cometido es marcar los criterios políticos de la coalición, pero las tareas concretas las tiene asignadas cada área, y ésta correspondía a la de Comunicación, dirigida por Sampedro. Araiz considera que con el vídeo no cedieron el espacio electoral que correspondía a HB a ETA, y negó asimismo que la utilización de dichas imágenes se decidiera por algún tipo de acuerdo existente con la banda terrorista.

El acusado insistió además en que "el autor directo" de los comunicados emitidos por HB tras los asesinatos de Tomás y Valiente y Múgica fue Roberto Sampedro. Sin embargo, agregó que el contenido de los mismos era similar a otros emitidos con anterioridad por HB, de carácter político y en los que se aludía a la necesidad de solucionar el "conflicto" existente. A continuación prestó declaración el también parlamentario foral Floren Aoiz, quien, como sus compañeros, a excepción de Araiz -que también contestó al fiscal- sólo aceptó preguntas de la defensa. Aoiz se extendió, a preguntas de su abogado, el también acusado Adolfo Araiz, en destacar que el contenido de la cuña electoral de HB enviada a las radios en la campaña de 1996 -de cuya realización se desentendió- se centraba en mensajes de pacificación para el País Vasco, y añadió varios alegatos políticos. Dijo que HB siempre habla en su nombre y no en el de ETA, y añadió que no habrá paz en Euskadi mientras no se respeten los derechos que les asisten como pueblo.

Propuesta de paz

También señaló que lo fundamental es que la denominada Alternativa Democrática es una propuesta de paz, y el hecho de que su autoría sea de ETA queda en su opinión en un segundo plano. Los siguientes en declarar fueron los acusados Itziar Aizpurua, José María Olarra, Tasio Erquicia, Koldo Castañeda, Alberto de Lorenzo y Juan Pedro Plaza. Todos ellos sólo aceptaron contestar a sus defensas, y respondieron a las mismas 14 preguntas que les formularon sus abogados. Negaron haber participado en la edición de los vídeos electorales que incluían mensajes de ETA, aseguraron que tales documentos no llegaron a emitirse, negaron haber supervisado los comunicados tras los asesinatos de Tomás y Valiente y Múgica, negaron que fuera de HB el documento sobre la Alternativa Democrática publicado en *Deia*, y concluyeron que la decisión de usar el primero de los vídeos de ETA fue adoptada por mayoría, y no por unanimidad, en febrero de 1996.

Críticas generales a la cobardía de los abertzales

La decisión de la Mesa Nacional de HB de responsabilizar a uno de sus dirigentes ya fallecido de la emisión de los comunicados en los que se enjuiciaban los asesinatos de Francisco Tomás y Valiente y Fernando Múgica ha provocado críticas generalizadas del resto de los partidos políticos. La ministra de Justicia, Margarita Mariscal de Gante, se refirió ayer a las declaraciones de algunos dirigentes de HB en el juicio del Supremo respecto a responsabilizar de la difusión de comunicados a otro dirigente ya fallecido y estimó que "entra dentro de la lógica de la defensa". En este sentido también se pronunció ayer en declaraciones a Onda Cero el fiscal jefe de la Audiencia Nacional, Eduardo Fungairiño, quien señaló que "la estrategia procesal de echar la culpa a un muerto es una estrategia que no sólo usa HB. Les recuerdo que la han practicado importantes financieros y algún que otro directivo".

El secretario de Política Autonómica de la Comisión Ejecutiva Federal del PSOE y ex consejero de Justicia del Gobierno vasco, Ramón Jáuregui, atribuyó a un "ardiz judicial" de HB el hecho de que algunos de sus dirigentes descargaran la responsabilidad de los comunicados emitidos tras los asesinatos por ETA de Fernando Múgica y Francisco Tomás y Valiente en su compañero Roberto Sampedro, ya fallecido, que estuvo al frente del área de Comunicación de la coalición abertzale. La portavoz del Grupo Parlamentario de IU en el Congreso, Rosa Aguilar, aseguró que de la "calaña" de HB sólo podía esperarse que responsabilizaran a una persona fallecida por los dos comunicados que emitió la coalición. Por su parte, el portavoz de la Asociación Víctimas del Terrorismo, Paulino Baena, calificó ayer a la Mesa Nacional de HB de "indigna, miserable y ruin" por desviar sus responsabilidades.

El fiscal pide al juez Liaño que cierre la investigación del secuestro de Ortega

EFE • MADRID

El fiscal Ignacio Gordillo pidió ayer al juez Javier Gómez de Liaño que concluya el sumario sobre el secuestro del funcionario de prisiones José Antonio Ortega Lara, quien permaneció en cautiverio 532 días en manos de ETA. El fiscal pide al instructor que cierre la investigación porque considera que se han practicado ya todas las diligencias necesarias para esclarecer el secuestro del funcionario de prisiones perpetrado por la banda terrorista ETA.

En un escrito remitido al juez, el Ministerio Público recuerda que aunque está pendiente un informe pericial de la Guardia Civil sobre los análisis de huellas, pelos y otros objetos encontrados en el zulo donde permaneció secuestrado Ortega Lara, este documento se puede incorporar más adelante a la causa. Gómez de Liaño procesó en esta causa a cinco integrantes de la banda terrorista ETA acusados de llevar a cabo el secuestro del funcionario de prisiones.

Se trata de Miguel Gaztelu Ochandorena, Javier Ugarte Villar, Jesús María Uribetxebarría Bolinaga, José Luis Erostegui Bidaguren, detenidos el uno de julio tras la liberación de Ortega por la Guardia Civil, y de Julián Atxurra Egurola, *Pototo*, este último detenido en Francia en julio de 1996. Según el auto de procesamiento, *Pototo*, que era el responsable del aparato logístico de ETA, fue quien ordenó al comando secuestrar a un funcinnario de prisiones de forma que tras realizar varias informaciones previas se eligió a Ortega Lara. El magistrado considera que Ugarte, Uribetxebarría, Erostegui y Gaztelu presentan indicios de "responsabilidad criminal" como responsables materiales de la detención ilegal de un funcionario público en el ejercicio de sus funciones, mientras que a *Pototo* lo considera "inductor" de los hechos.

Agravante

En el auto, Gómez de Liaño destacó el agravante de la pertenencia de los cinco procesados a un grupo terrorista, lo que podría determinar una pena de prisión de 20 años, además del delito de robo de un vehículo. El escrito del juez relata que Uribetxebarría, Ugarte, Erostegui y Gaztelu, miembros de ETA desde 1983, construyeron un zulo en el que estuvo secuestrado el industrial Julio Iglesias Zamora, que posteriormente ampliaron. Tras la desarticulación de Bidart de la cúpula de ETA en 1992 los cuatro terroristas formaron un comando de apoyo denominado *Gohierri*, al que en la primavera de 1995 *Pototo* ordenó secuestrar un funcionario de prisiones con el objeto de presionar al Gobierno para acercar presos de la banda al País Vasco. En los meses siguientes, los cuatro miembros del comando se dedicaron a vigilar a varios funcionarios de prisiones, hasta que eligieron como objetivo a José Antonio Ortega Lara, que trabajaba en la prisión de Logroño y vivía en Burgos.

FOTOTECA
BPM Cardenal Cisneros

Caballero tiene claro "lo que hay que hacer" tras el fracaso en Galicia

Vázquez, dispuesto a asumir su responsabilidad en el desastre

AGENCIAS • SANTIAGO/MADRID

Francisco Vázquez y Abel Caballero, durante la reunión de la Ejecutiva del PSdeG, ayer en Santiago.

EFE/LAVANDEIRA

El candidato de la Coalición PSdeG-PSOE, Abel Caballero, manifestó ayer, antes de entrar en la reunión de la Ejecutiva del partido, que había reflexionado "bastante" sobre la derrota de su coalición y aseguró que tiene "una opinión bastante clara de lo que sucedió y lo que hay que hacer". Caballero afirmó que iba a escuchar a todo el partido para tomar las decisiones "que considere oportunas" y que no hará pública su opinión hasta haber escuchado a los compañeros que integran, con él, la dirección del partido.

El dirigente socialista reiteró que asumía toda la responsabilidad del resultado conseguido y añadió que "más no se puede decir". El presidente del PSdeG se mostró partidario de que cada uno de los miembros de la Ejecutiva "diga lo que cree que debe decir" sobre cómo superar esta situación y recordó que "hoy iniciamos la reflexión y el análisis de estos resultados claramente insatisfactorios y malos para la coalición". En alusión a las declaraciones del alcalde de Santiago, Xerardo Estévez, sobre la depuración de responsabilidades, apuntó que "hay algunos que rápidamente salen a hablar a la prensa y hay otros que quieren hablar donde hay que hablar, que es en los órganos de dirección". Los resultados electorales han suscitado las críticas de algunos sectores del PSOE gallego. El primero en reaccionar fue el lunes Xerardo Estévez, mientras que ayer afloró el malestar de algunos dirigentes locales en Lugo, críticos con la actuación del coordinador provincial. En Orense, las principales organizaciones socialistas demandaron la renovación y el relanzamiento del proyecto progresista.

El secretario xeral del PSdeG-PSOE, Francisco Vázquez, está dispuesto a poner su cargo a disposición del partido en la reunión del Comité Nacional que se celebrará el próximo sábado. Miembros de la Comisión Ejecutiva del PSOE, que se reunió ayer por la tarde en Santiago, manifestaron que la cúpula del partido considera que el "barco ha tocado fondo", y que es preciso recuperar a diferentes sectores y personas que quedaron al margen del partido. El mensaje que la mayoría de la Ejecutiva promueve es el de la "unidad" y la necesidad de olvidarse de "viejas luchas", lo que conlleva un serio riesgo de ruptura. Por este motivo, se defiende el "sosiego" para abrir un debate sobre un nuevo proyecto del partido para Galicia.

Saura culpa a González

Por otra parte, el vicepresidente de IC, Joan Saura, afirmó que una gran parte de la derrota de la coalición PSdeG-EU se debió al papel desempeñado en la campaña por Felipe González, que cometió el "error fatal" de convertir las elecciones en un espacio para hablar de cuestiones ajenas a Galicia. En declaraciones en el Congreso de los Diputados, Saura culpó también de este mal resultado al líder de IU, Julio Anguita, quien, una vez constituida la coalición, "colaboró objetivamente con la derecha" al romper la "magia" de esta alianza y clavar así "un gran puñal" en las esperanzas de la izquierda.

El portavoz del Grupo Socialista en el Congreso, Juan Manuel Eguiagaray, aseguró que los resultados de las elecciones gallegas no pueden llevar a cambios legislativos y reconoció que el fracaso del PSOE "es nuestra responsabilidad". "No es ni responsabilidad del pueblo gallego, ni de la derecha, ni de la izquierda", señaló en rueda de prensa en el Congreso.

Los dirigentes del PP en el País Vasco y Cataluña invitaron al PNV y a CiU a que superen discursos "ambiguos y confusos" y a que "inviertan en la moderación política" como garantía de la estabilidad del país y de mejora de las condiciones sociales y económicas, "que es lo que preocupa a los ciudadanos". El presidente del PP catalán, Alberto Fernández, hizo hincapié en que CiU se ha caracterizado durante los últimos meses por la reivindicación permanente y el agravio comparativo, lo que podría suponer un intento de los nacionalistas catalanes por modificar el Estatuto y la Constitución.

Alberto Fernández y el presidente del PP vasco, Carlos Iturgaiz, ofrecieron una rueda de prensa en Bilbao en un intermedio de la reunión que mantuvieron ayer en la capital vizcaína delegaciones de ambas formaciones para tratar, entre otros asuntos, de la política autonómica y el desarrollo estatutario. También hablaron sobre PNV y CiU, formaciones que apoyan al Gobierno Aznar, y pidieron a ambos partidos que superen pronunciamientos ambiguos. En concreto, Fernández se refirió a las declaraciones públicas efectuadas por representantes de CiU en los últimos meses exigiendo nuevas competencias y precisó que todo lo que sea desarrollo dentro del Estatuto y la Consitución es "perfectamente planteable", pero no aquellas reivindicaciones que podrían suponer una modificación de ambos textos "a instancias de una parte".

Beiras: "Galicia ya tiene el mismo rango que Cataluña y Euskadi"

El portavoz nacional del BNG, Xosé Manuel Beiras, dijo ayer que el éxito electoral de su formación "representa el reconocimiento, por parte de otras fuerzas políticas, de Galicia como nacionalidad histórica con el mismo rango y nivel de consolidación política que el País Vasco y Cataluña". Beiras aconsejó ayer al presidente en funciones de la Xunta, Manuel Fraga, que "se tome en serio" la oferta de diálogo que, tras las elecciones gallegas, lanzó el líder del PP de Galicia a las otras formaciones políticas, y agregó que para ello "antes ha de acabar con la censura a la información y la persecución de los periodistas, y paralizar las acciones que agreden a la ciudadanía".

En rueda de prensa para valorar los resultados electorales del pasado domingo, Beiras recordó que Manuel Fraga se comprometió en el debate de investidura, tras las elecciones autonómicas de 1993, "a hablar con el Bloque", pero precisó que "durante la legislatura nunca nada más se supo". Valoró ayer como de "éxito completo" los resultados de su formación en los comicios gallegos, "porque -dijo- no sólo constituyen un avance global, sino que ponen de manifiesto un cambio cualitativo en cuanto a que los resultados son más rotundos en los segmentos del electorado más dinámico socialmente". Xosé Manuel Beiras manifestó que "el BNG es hoy la alternativa política frente al fiasco, la decrepitud, la senilidad y la depravación del poder establecido y que aún está ahí, aunque por los pelos".

"El BNG está en la dinámica del país, y los sectores más lúcidos de la ciudadanía están con el Bloque", dijo Beiras. Destacó asimismo que el Bloque "triunfa" y se posiciona como segunda fuerza política en las ciudades más importantes de Galicia, "excepto en Betanzos", precisó. En opinión de Beiras, el Bloque "es la alternativa del futuro", y dijo que "no se puede tratar de llevar a Galicia al año 2000 conduciendo un país que recoja los segmentos sociales más deteriorados por culpa del ejercicio del poder ejercido durante estos años".

El ascenso del BNG en las recientes elecciones autonómicas permitiría a la formación nacionalista contar con seis diputados en el Congreso, si se extrapolan estos resultados a las elecciones generales. De esta forma, el Bloque se convertiría en la quinta fuerza en la Cámara, por delante del PNV. El BNG conseguiría ascender a costa de la pérdida de votos de la coalición de izquierdas. El PSOE, que cuenta actualmente con nueve diputados por esta comunidad autónoma, se quedaría sólo con cuatro (dos por A Coruña, uno por Ourense y otro por Pontevedra). En cambio, el PP conseguiría incrementar sus representantes en el Congreso -pasaría a 15- al obtener un diputado más en Pontevedra, también en perjuicio de los socialistas.

Al menos tres detenidos en una operación policial en Bergara

EUROPA PRESS • SAN SEBASTIÁN

La Ertzaintza detuvo ayer por la tarde a tres hermanos en la localidad guipuzcoana de Bergara, donde, según confirmó el consejero de Interior vasco, Juan María Atutxa, se estaba desarrollando una operación policial que no quiso concretar.

Fuentes cercanas a la familia indicaron que ayer por la tarde la Ertzaintza habría procedido a registrar un domicilio en el barrio Martukua de Bergara, habitado por Antton Rodríguez Sasiain, de donde habrían "sacado varias cajas". Posteriormente, los agentes se habrían personado en el domicilio materno de Sasiain, ubicado en el barrio Zubieta, donde, según las citadas fuentes, se procedió a la detención de Fernando, David y Jorge, todos ellos hermanos de Antton, al que no localizó.

El consejero de Interior del Gobierno vasco, Juan María Atutxa, confirmó ayer por la tarde en Vitoria que la Ertzaintza mantiene una operación policial abierta en la localidad guipuzcoana de Bergara, aunque evitó realizar comentarios sobre la misma. Atutxa señaló que su departamento prefiere moderarse en la difusión de los datos para que la Policía autónoma prosiga con las investigaciones pertinentes, aunque sí afirmó que "en Bergara ha habido algo". A este respecto, la asociación de apoyo a presos de ETA Gestoras pro Amnistía indicó, a través de un comunicado de prensa, que la Ertzaintza habría realizado ayer durante la madrugada el registro de una vivienda situada en el barrio Martukua de la citada localidad de Bergara.

El fiscal pide 40 años para Elejalde por el asesinato del psicólogo Elósegui

EFE • MADRID

El fiscal de la Audiencia Nacional pide en sus conclusiones provisionales 40 años de prisión para Fernando Elejalde Tapia, por pertenencia a la banda terrorista ETA, el asesinato el pasado 11 de marzo del psicólogo de prisiones Francisco Javier Gómez Elósegui y tenencia ilícita de armas. Según consta en el escrito de acusación, la Fiscalía solicita además que el procesado indemnice a los herederos de Gómez Elósegui en 50 millones de pesetas, y recuerda que tenía 38 años y estaba casado y tenía una hija pequeña.

Elejalde será enjuiciado en la Audiencia Nacional por esta acción del *comando Donosti* de ETA, aunque un juzgado de San Sebastián investiga el origen de las lesiones que sufrió tras su detención instantes después de que asesinara presuntamente a Gómez Elósegui. No obstante, el escrito del fiscal relata que el asesinato fue presenciado por dos policías que estaban próximos al lugar, cerca del domicilio del funcionario de prisiones.

FOTOTECA
BPM Cardenal Cisneros

PSOE e IU acusan al Gobierno de camuflar la subida de los secretarios

El Congreso niega que el sueldo de los diputados suba más del 2,1%

AGENCIAS • MADRID

El portavoz del Grupo Socialista, Juan Manuel Eguiagaray, aseguró ayer que con la discusión creada en torno al aumento de los sueldos de los diputados, el Gobierno quiere ocultar el "infumable" incremento de las remuneraciones de los secretarios de Estado. Eguiagaray afirmó en rueda de prensa que su grupo no aceptará que la polémica sobre el sueldo de los secretarios de Estado "se sitúe en el mismo nivel o como una moneda de cambio de una eventual discusión" sobre el posible incremento del salario de algunos parlamentarios. La portavoz parlamentaria de IU, Rosa Aguilar, acusó al Gobierno de haber filtrado a la prensa datos tergiversados sobre el aumento salarial de los diputados para tratar de chantajear al Congreso e intentar que acepte en silencio la "exorbitada" subida de sueldos de los secretarios de Estado.

El portavoz adjunto del grupo catalán, Josep Sánchez Llibre, insistió ayer en que no existe una aumento de los sueldos de los diputados, ya que lo que la Cámara estudia aprobar es un complemento sobre retribuciones y sobre dietas. Sánchez Llibre explicó en los pasillos del Congreso que estos complementos los cobrarán los portavoces en las comisiones y algunos miembros de las mesas de la Cámara que tienen "un trabajo complementario de reuniones y más reuniones con los diferentes sectores de la sociedad civil".

Por su parte, el secretario de Estado de Relaciones con las Cortes, José María Michavila, aseguró que el Gobierno se enteró por la prensa del incremento económico que recibirán algunos diputados y negó que las informaciones respondan a una filtración del Gobierno, tal y como aseguraron ayer los portavoces del PSOE e IU. "Me parece sorprendente que una información de hace cerca de un mes, que se produce en la Mesa del Congreso, y que el Gobierno ha conocido por los medios de comunicación, alguien pueda imputarla al Gobierno", dijo.

El secretario de Estado de Relaciones con las Cortes subrayó el respeto del Ejecutivo con el Congreso y dijo que el Gobierno ha elaborado unos presupuestos que ha remitido al Congreso y que son absolutamente transparentes en cuanto a la subida de sueldo del 2,1 por ciento a funcionarios y altos cargos. Calificó de elucubración el pretender atribuirle al Gobierno una información sobre los presupuestos del Congreso carente de toda verosimilitud. Añadió que el Gobierno no ha recibido oficialmente ninguna información del Congreso sobre este tema.

EFE

Rosa Aguilar charla con el ministro de Defensa, Eduardo Serra, durante el pleno del pasado día 8.

Reasignación

El portavoz de la Mesa del Congreso, Josep López de Lerma, negó ayer que los presupuestos de la Cámara para el próximo año recojan una subida de sueldos para los parlamentarios superior al 2,1 por ciento y aseguró que sólo hay una "reasignación" que beneficiará a determinados diputados. López de Lerma, de CiU, se refirió a este asunto en la rueda de prensa posterior a la reunión del órgano de gobierno de la Cámara ante las informaciones publicadas al respecto. El representante de la Mesa dijo que puede garantizar que no se incrementarán los sueldos por encima de ese 2,1 por ciento, ni tampoco las denominadas "indemnizaciones constitucionales" o dietas.

Señaló que sólo se ha acordado una reasignación de gastos de representación para diputados que tienen una cierta representación institucional, en concreto los vicepresidentes, secretarios y portavoces de las comisiones de la Cámara. Aunque Josep López de Lerma subrayó que esa reasignación no está concretada, apuntó que en el caso de los vicepresidentes y portavoces de comisiones se prevé que perciban unas 150.000 pesetas brutas más al mes, mientras que los secretarios de las comisiones entre 50.000 y 75.000 pesetas más.

■ Justo defiende a Galindo

Juan de Justo, ex secretario del ex secretario de Estado para la Seguridad Rafael Vera, se ha incorporado a la defensa del general Enrique Rodríguez Galindo, en prisión y procesado como supuesto inductor del secuestro, torturas y asesinato de los presuntos etarras. De Justo se incorpora así al equipo de abogados del ex responsable de Intxaurrondo.

■ Ley de cooperación

El Ministerio de Justicia y CiU han alcanzado un acuerdo político respecto a las modificaciones en el trámite parlamentario del proyecto de ley de cooperación jurídica internacional, que incluyen la garantía de que ningún asilado podrá ser extraditado a su país de origen, aunque sí a terceros estados. El acuerdo se alcanzó durante una reunión mantenida el lunes.

■ IU excluye a los diputados de IC

IU presentó ayer en el registro del Congreso un documento en el que sus 16 diputados se adscriben al nuevo Grupo Parlamentario Federal de Izquierda Unida, tras lo que IC tenía previsto ayer mismo su ingreso en el Grupo Mixto. La portavoz de IU en el Congreso, Rosa Aguilar, explicó que esta decisión, aprobada en la reunión del grupo celebrada ayer por la tarde, fue comunicada telefónicamente al diputado y vicepresidente de IC Joan Saura.

Los peritos relacionan talones cobrados por Roldán con ingresos en las cuentas suizas

EFE • MADRID

Los peritos adscritos a la causa contra Luis Roldán destacaron ayer la coincidencia entre diversas cantidades percibidas por el entorno del ex director general de la Guardia Civil con las anotaciones halladas en una caja de seguridad a su nombre en un banco suizo donde tenía cuentas. Los peritos Conrado Martínez y María Luisa López Blas continuaron su comparecencia ante la Sección Sexta de la Audiencia Provincial de Madrid, que juzga a Roldán y otros siete procesados, y precisaron, por segunda jornada consecutiva, el curso de diversos talones, fraccionados y entrecruzados con otros cheques de la cuenta de fondos reservados del Ministerio del Interior.

Al mencionar las fracciones de uno de los talones, los peritos pusieron de manifiesto que varias de las cifras en que se desglosaron coinciden con las anotaciones halladas en una caja de seguridad de Suiza, supuestamente ilustrativas de comisiones por obras pagadas por las constructoras adjudicatarias de obras de la Guardia Civil. Se trata de pagarés del tesoro por un total de 59 millones de pesetas comprados a través del BBV -cuyo director, Juan Jorge Prieto Pardina, está también procesado- sobre los que coincidía incluso la anotación relativa a la fecha de vencimiento.

Los datos aportados por Conrado, que hizo múltiples referencias al supuesto testaferro de Roldán y también procesado Jorge Esparza, sólo fueron contestados por los peritos propuestos por éste para indicar que los ingresos que constan en sus cuentas se hicieron en metálico.

El Gobierno argentino niega haber financiado la campaña del PP

EFE • MADRID

El Gobierno argentino negó ayer "terminantemente haber estado involucrado directa o indirectamente en la campaña política que llevó al Gobierno español al Partido Popular". El Gobierno argentino, a través de un comunicado adelantado por el embajador argentino en España, Carlos Amar, salió así al paso de "las versiones tendenciosas e irracionales" aparecidas que implicaban a los servicios secretos argentinos (Side) en la financiación de la campaña electoral del PP. "El Gobierno argentino es respetuoso no sólo del principio de la no injerencia en los asuntos internos de otros estados, sino de la madurez política largamente evidenciada por la sociedad española, que no merece acusaciones gratuitas como las que difundieron algunos medios de prensa", afirma el escrito.

También ayer el ex embajador argentino en España, Guillermo Jacovella, negó que haya trabajado en favor del Partido Popular (PP) durante su gestión en Madrid, entre diciembre de 1993 y el mismo mes de 1996. "Es absolutamente falso", afirmó Jacovella en Buenos Aires al referirse a afirmaciones de Ricardo Natale, ex subjefe de la Secretaría de Inteligencia del Estado (Side), servicio de espionaje argentino, quien dijo que Jacovella colaboró con el PP por orden del presidente de su país, Carlos Menem. "Ni en España ni en ningún lado no he hecho política partidaria, de ninguna manera, sino representar los intereses de Argentina, como lo hice en mis 32 años de carrera diplomática", aseguró.

Por su parte, el secretario de Estado de Relaciones con las Cortes, José María Michavila, dijo ayer que el Gobierno "desea desmentir tajante y rotundamente" las informaciones que vinculan al presidente del Ejecutivo, José María Aznar, con una supuesta financiación del PP por parte de Argentina.

Michavila manifestó en rueda de prensa que esas informaciones no tienen "ningún contenido veraz" y son "absolutamente falsas". "El Gobierno las desmiente de la cruz a la raya, de la "a" a la "z" y considera que dar pábulo a esas informaciones carece de fundamento", añadió el secretario de Estado.

Preguntado por la posibilidad de que, como ha pedio algún grupo, Aznar informe al Congreso de este asunto, Michavila dijo que el presidente del Gobierno acude semanalmente al Parlamento para responder a preguntas de la oposición y dijo que los grupos tienen los mecanismos adecuados para pedir esas explicaciones.

■ El Servicio de Defensa de la Competencia considera que existen pruebas suficientes de que Iberia, Aviaco, Spanair y Air Europa pactaron el pasado mes de mayo una subida de sus tarifas. Las multas que podría recibir las compañías pueden ser de hasta el 10 por ciento del volumen de ventas que realizaron en el ejercicio anterior a la resolución del Tribunal.

Iberia, Air Europa y Spanair pactaron de forma ilegal la subida de las tarifas

Podrían recibir multas de hasta el 10% de las ventas del último año

FOTOTECA

EFE • MADRID/TENERIFE

El Servicio de Defensa de la Competencia considera que hay pruebas de que las compañías aéreas Iberia, su filial Binter Canarias, Aviaco, Spanair y Air Europa llegaron a un acuerdo para subir los precios de los viajes en abril pasado. La consejería de Turismo y Transportes de Canarias -cuyo titular, Lorenzo Olarte, denunció entonces el aumento de precios por opinar que se trataba de un "hecho atentatorio contra la libre competencia", ha señalado que en el pliego de cargos redactado por el Servicio de Defensa de la Competencia, dependiente del Ministerio de Economía, se asegura que días antes de incrementar sus tarifas existieron contactos entre las compañías.

Tras la denuncia de Olarte, el Servicio de Defensa de la Competencia abrió un expediente en el que se ha recopilado información antes de redactar el pliego de cargos, que hace unos días fue remitido a las compañías aéreas para que presenten sus alegaciones (tienen de plazo hasta la próxima semana). En el citado pliego se afirma que una prueba que demuestra la existencia de una concertación entre las tres compañías aéreas es que la empresa que anunció el alza de las tarifas fue Spanair y no Iberia, líder en el mercado español. Asimismo, considera probado -según la Consejería de Turismo y Transportes- que en las fechas previas al anuncio del incremento de precios y reducción de las comisiones se produjeron contactos entre las empresas mencionadas para intercambiar información sobre estas cuestiones.

También opina el Servicio de Defensa de la Competencia que es "poco probable" que la entrada en vigor de los precios el mismo día, 25 de abril, sea fruto de una decisión estratégica independiente de cada una de las compañías aéreas.

Operadores

Además, ha dictaminado que el aumento simultáneo de las tarifas aéreas disminuye la capacidad de elección de los usuarios, y opina que es una medida que beneficia a los operadores, porque se suprime la incertidumbre de las empresas sobre el comportamiento futuro de sus competidores en materia de precios. Estas compañías pueden haber incurrido además, añade, en un abuso de posición de dominio colectiva por el impacto conjunto que tuvo la firma de los acuerdos de interlínea. En el expediente consta una circular -adjuntada por Lorenzo Olarte en su denuncia- que Spanair envió a las agencias de viaje el 14 de abril, en la que se informaba de que esta empresa, Iberia y Air Europa subirían sus tarifas de forma simultánea unos días después. De acuerdo con la Ley de Defensa de la Competencia, si, tras recibir las correspondientes alegaciones de las compañías aéreas, el Servicio de Defensa de la Competencia cree probado el acuerdo entre las empresas para aumentar sus tarifas, deberá remitir el expediente al Tribunal de Defensa de la Competencia, que es quien impone las sanciones. Las multas pueden ir hasta el diez por ciento del volumen de ventas correspondientes al ejercicio económico anterior a la resolución del tribunal. También puede imponer sanciones de hasta cinco millones de pesetas a los representantes legales de las compañías. En el caso de Binter Canarias, objeto de un expediente independiente para estudiar si realizó un acuerdo similar con sus competidores en el mercado interinsular, el Servicio de Defensa de la Competencia cree que, de haberse producido esa práctica, ha tenido un impacto "notable" en las islas.

Esos efectos se deberían a que la introducción de la competencia en el mercado de las compañías aéreas en Canarias no se ha traducido en una reducción de los precios, sino en que las tarifas aplicadas en "duopolio" entre Binter Canarias y Air Europa Express, son superiores a las vigentes cuando la situación era de monopolio. Por otra parte, El Servicio de Defensa de la Competencia ha ampliado hasta fin de mes el plazo de alegaciones a las compañías aéreas españolas afectadas por el expediente abierto por ese Servicio. El pasado día uno de octubre, el Servicio de Defensa de la Competencia envió a Iberia, Aviaco, Binter Canarias, Air Europa y Spanair el pliego de cargos, a los que pueden alegar en los siguientes 15 días, plazo que ahora ha sido ampliado. El Servicio de Defensa de la Competencia, sin embargo, no ha podido precisar en que fecha el expediente completo estará en poder del Tribunal de Defensa de la Competencia, único que puede sancionar, en el caso de que encuentre que se ha vulnerado la legislación correspondiente.

EFE

Pasajeros descendiendo de un avión a los pocos días de aplicarse la subida de las tarifas.

Las compañías desmienten las acusaciones

Iberia negó ayer la existencia de cualquier acuerdo con Binter Canarias, Aviaco, Spanair y Air Europa para subir las tarifas. Además, aseguró que facilitó al Ministerio de Economía toda la información que le pidieron en relación a este asunto. La compañía española declaró que lamenta que se le acuse de haber acordado una subida de tarifas, ya que entiende que tales acusaciones están basadas en valoraciones subjetivas y en un profundo desconocimiento de las prácticas de la libre competencia. Al respecto, dijo que esas prácticas "han provocado un descenso tarifario en los últimos años". Iberia añadió que mantiene 198 acuerdos Interlínea y, el firmado con sus empresas competidoras, forma parte de esa política que no se puede vincular con los incrementos de las tarifas. Según Iberia, la valoración del Servicio de Defensa de la Competencia "carece de argumentos sólidos en un mercado liberalizado donde cada operador aéreo puede marcar su estructura tarifaria cómo, cuándo y en la cuantía que estime oportuno". En relación a la entrada en vigor de las tarifas en la misma fecha, Iberia señaló que los precios de cualquier compañía se saben con varios días de antelación a la entrada en vigor, ya que se introducen en los sistemas de reservas a los que tienen acceso las agencias de viaje y todas las compañías competidoras y, en función de ese conocimiento público, cada compañía establece ajustes tarifarios. Las otras compañías afectadas también salieron al paso en este tema. Spanair precisó que el pliego remitido por Defensa de la Competencia no es de cargos, como se ha difundido, sino de "confección de hechos", de acuerdo con la literalidad del requerimiento. "Es sólo un paso más dentro del expediente incoado", indicó. Por su parte, Air Europa calificaba de "desorbitada y absurda" la polvareda levantada por la evolución de un expediente que es observado por la dirección con completa tranquilidad, ya que se basa en "acusaciones totalmente infundadas".

UPM Cardenal Cisneros

Los accionistas de Endesa ganan un 5,3% en el primer día de cotización

EFE • MADRID

Los inversores minoristas han acumulado una ganancia del 5,3 por ciento el primer día de cotización de las las nuevas acciones de Endesa, que cerraron con una subida de 137 pesetas respecto al precio pagado en la Oferta Pública de Venta (OPV) del 25 por ciento del capital, hasta ayer, en poder del Estado. Los nuevos títulos de Endesa fijaron su primer cambio en Bolsa a 2.685 pesetas, sin variación respecto al cierre de la sesión anterior, pero ya con una ganancia de 102 pesetas para el millón y medio de pequeños accionistas que pagaron 2.583 pesetas por acción en la OPV, tras aplicárles un descuento del 4 por ciento.

Las acciones de Endesa cerraron, tras una sesión de ganancias para las bolsas españolas, a 2.720 pesetas, el precio máximo del día y que supuso una ganancia del 1,3 por ciento en relación con la sesión anterior. Para los inversores institucionales, este precio ha supuesto también una revalorización del 1,3 por ciento, es decir, 35 pesetas, respecto a las 2.685 pesetas que pagaron por cada título de la eléctrica. La colocación de Endesa, la mayor de la historia de de los mercados bursátiles españoles, ha supuesto para el Estado unos ingresos de unos 680.000 millones de pesetas, unos 130.000 millones menos de lo previsto por el mercado si la colocación se hubiese hecho al precio máximo contemplado de 3.063 pesetas.

Mientras tanto, la bolsa de Madrid, después de una subida de 15 puntos, quedó en el 602, mientras que el dolar superó las 150 pesetas.

Rodrigo Rato

El ministro de Economía, Rodrigo Rato, reconoció en declaraciones a la Cadena SER que esta menor recaudación es "una cantidad importante" en términos de reducción de la deuda pero añadió que "son cosas que ocurren en el mercado de capitales" y que no ponen en duda la capacidad de crecimiento de Endesa. Desde el inicio de la OPV hasta la fijación del precio, las acciones de Endesa perdieron un 15 por ciento, afectadas por un entorno de descenso en las bolsas internacionales y por las incertidumbres creadas en torno a su alianza con la chilena Enersis. No obstante, la colocación se ha efectuado a un precio superior en un 2,77 por ciento a la media de los últimos doce meses y desde la anterior OPV de Endesa, en mayo de 1994, el 25 por ciento puesto a la venta por el Estado se ha revalorizado en 278.856 millones de pesetas.

La avalancha de órdenes necesaria para la salida de las acciones de Endesa se ha visto facilitada por la decisión de la Sociedad de Bolsas de ampliar en más de una hora el horario de ajuste necesario para casar la oferta y la demanda. Los inversores, que movieron en esta primera sesión un total de 45 millones de títulos, equivalente a 121.643 millones de pesetas.

Las gasolineras anuncian cierres a partir del uno de diciembre

EFE • MADRID

Los empresarios de estaciones de servicio han anunciado el inicio de los "preparativos" del cierre de sus instalaciones a partir del uno de diciembre como respuesta a la decisión del Gobierno de permitir a las cooperativas de transportistas la venta directa de gasóleo a sus socios. Esta iniciativa del Ejecutivo español supondrá, según estos empresarios la pérdida de más de 12.000 empleos y la desaparición de 4.000 estaciones de servicio. Por esta razón se ha constituído una Comisión de Trabajo, en la que participan junto a los empresarios las organizaciones sindicales representativas del sector, para coordinar las movilizaciones que tendrán lugar en toda España.

El presidente de la Confederación Española de Estaciones de Servicio (CEES), Roberto Saenz, ya había anunciado con anterioridad que las movilizaciones se desconvocarían sólo si el Gobierno anulaba la medida o aceptaba las propuestas de la CEES para paliar esta decisión. Entre las medidas destaca la liberalización del sector de distribución de carburantes, cuya consecución permitiría el abaratamiento del precio del gasóleo y posibilitaría a los pequeños transportistas tener, a través de las gasolineras, las mismas condiciones económicas que disfrutan las grandes flotas con suministros directos.

Sin embargo, los empresarios y los sindicatos lamentan "no haber detectado hasta el momento gesto alguno del Gobierno que exprese una voluntad de resolver el conflicto". Los empresarios de estaciones de servicio y las las organizaciones sindicales han ratificado su decisión de anunciar, a partir del 21 de noviembre, el cierre indefinido de estaciones de servicio, en caso de que el Gobierno no retire el artículo 95 del Proyecto de la Ley de Acompañamiento de los Presupuestos.

ARCHIVO

Repsol ha fijado el precio de la bombona de butano en las 1.203 pesetas.

La 'bombona' sube el triple de la inflación prevista para este año

Los consumidores califican de "abusiva" la subida

AGENCIAS • MADRID

La Asociación Consumidores y Vecinos afirmó ayer que el aumento del precio de la bombona de butano constituye "un abuso contra el consumidor" y reclamó al Gobierno que aplique de nuevo el sistema de bloqueo de precios. "El aumento de los costes, razón esgrimida por el Ministerio de Industria para aceptar la subida propuesta por Repsol-Butano, no es justificación suficiente para explicar la subida en cuestión", dijo la asociación en un comunicado.

El precio de la bombona de butano subió ayer 70 pesetas y pasa a costar 1.203 pesetas, lo que supone un incremento superior al 6 por ciento. Según Consumidores y Vecinos, el precio de la materia prima y la depreciación de la peseta son factores coyunturales que deben integrarse en la estrategia de precios de Repsol-Butano. "A nuestro juicio, la principal razón es la recuperación de beneficios por parte de esta empresa derivado del sistema de bloqueo de precios que, en el mes de septiembre del pasado año, adoptó el Ministerio de Industria y Energía", dijo la asociación. Consumidores y Vecinos manifestó que el incremento afecta principalmente a la población con rentas más bajas, "que son los que mantienen este sistema de suministro".

La asociación reclama al Ministerio que vuelva a adoptar el sistema de bloqueo de precisos por considerar que las razones que lo pusieron en funcionamiento siguen en vigor, especialmente después del incremento de la inflación en septiembre. Por su parte, la Confederación de Consumidores y Usuarios de Madrid se mostró contraria a la subida. Esta organización considera este incremento "excesivo", porque supone una subida del 6,18 por ciento, que triplica la inflación prevista para este año.

La organización de consumidores aboga por la congelación del precio de la bombona, puesto que éste ya experimentó un incremento de 63 pesetas hace menos de tres meses "y este tipo de energía es utilizado por un amplio colectivo de la sociedad española, y en especial por las clases más modestas, que no disponen de medios económicos suficientes para costear la obra de instalación de gas natural o utilizar otro tipo de energía alternativa".

Los préstamos hipotecarios no se acercan al precio oficial del dinero

EUROPA PRESS • MADRID

La Asociación Hipotecaria Española advirtió ayer que pese a los movimientos a la baja de los tipos de referencia que se utilizan para los préstamos hipotecarios, hay una tendencia clara al estancamiento que ya se viene manifestando en los último meses. Además, indica que los tipos de interés que se aplican a los préstamos hipotecarios han alcanzado su distancia histórica respecto al precio oficial del dinero, fijado en la actualidad en el 5 por ciento. Esta Asociación sostiene que después de que el mibor hipotecario registrara en septiembre una bajada de 22 puntos básicos y rompiera la barrera del 5 por ciento, al colocarse en el 4,99 por ciento, es una señal que confirma la tendencia al estancamiento.

Para ello, recuerda que durante el pasado mes de septiembre se produjo un descenso generalizado de los índices de referencia del mercado hipotecario, aunque las variaciones interanuales y trimestrales continúan disminuyendo ligeramente, apreciándose un pequeño repliegue de la tendencia a la baja. Añade que el mibor hipotecario ha sido el índice de referencia que más cayó el pasadio mes, mientras que el índice del total de entidades descendió únicamente 6 puntos básicos, lo que supone la menor caída mensual desde noviembre de 1995. Al cierre de septiembre, el índice de bancos se situó en el 6,43 por ciento, el de cajas en el 6,58 por ciento y el del total de entidades en el 6,51 por ciento.

El Banco de España aún tiene margen para bajar los intereses

EUROPA PRESS • MADRID

El jefe del servicio de Estudios de Argentaria, Fernando Gutiérrez, considera que aunque el Banco de España tiene margen para recortar los tipos de interés, y posiblemente los reduzca en un 0,25 por ciento en diciembre o durante las primeras semanas de enero, la situación económica no reclama una bajada de tipos. La entidad financiera considera que la convergencia de tipos de interés de los países que integrarán la Unión Económica y Monetaria se hará entre el 4 por ciento y el 4,25 por ciento. Gutierrez agregó que el Banco de España debería racionalizar la baja de tipos y no llevarla a cabo en el mes de mayo del proximo año, cuando se decida que países integran la Unión Monetaria. No obstante, agregó que es posible que en mayo se deje abierta la posibilidad de convergencia de los tipos de interés, con un diferencial máximo de 50 puntos básicos. Además, indicó que tanto los tipos a largo como a corto tienden a incrementarse ligeramente el próximo año y que es previsible que el Bundesbank suba los tipos en enero del 98.

CC OO rompe con UGT y firma en solitario el convenio de la construcción

En los próximos 4 años la semana laboral se reducirá 12 horas

AGENCIAS • MADRID

La Federación Estatal de Construcción, Madera y Afines de Comisiones Obreras (FECOMA-CC OO) y la Confederación Nacional de la Construcción (CNC) firmaron ayer en Madrid el II Convenio General de la Construcción que estará vigente los próximos cinco años, y en el que UGT no ha llegado a un acuerdo. En el acto estuvieron presentes el secretario general de la CNC, José Luis Pastor y el secretario general de FECOMA-CC.OO, Fernando Serrano quienes firmaron el Convenio. Ambos secretarios manifestaron que la puerta sigue abierta para UGT e instaron a la central sindical a reconsiderar y recapacitar su postura. Al mismo tiempo, Serrano declaró que la huelga de hoy convocada por UGT, "es en términos de albañinería una auténtica chapuza", asimismo manifestó que a pesar de no contar con el apoyo de la otra central sindical, "Nosotros no podemos parar ningún tren", ya que el Convenio sirve para dar continuidad al sector y como primer sindicato en el sector de la construcción no podemos dejar de trabajar. Por último, el Convenio sigue la misma linea y tiene el mismo sentido que el firmado en 1992. Sin embargo, establece, entre otras, mejoras en Contratación, igualdad salarial de los trabajadores contratados a través de Empresas de Trabajo Temporal (ETT), incremento de las indemnizaciones por invalidez o muerte, una reducción de la jornada laboral de 12 horas gradual en los próximos cuatro años. Por su parte, el secretario general de UGT, Cándido Méndez, lamentó que sus "compañeros" de CCOO no hayan tenido "la percepción y sensibilidad" suficientes para unirse a la huelga convocada por UGT en el sector de la construcción, contra las altas cifras de siniestralidad laboral. Méndez afirmó que aunque "es unitaria" la convocatoria de paros para los delegados sindicales prevista para hoy en protesta por los accidentes en el trabajo, no lo es la huelga en la construcción, que supone una ruptura en la unidad de acción que "nosotros no hemos querido".

Por último, señalar que el Consejo de Ministros aprobará el viernes un decreto por el que se efectuará la trasposición de la Directiva Europea sobre prevención de accidentes en las obras de construcción. En este sentido, Juan Carlos Aparicio, secretario de la Seguridad Social, indicó que es necesario el acuerdo entre sindicatos y patronal para lograr un plan que reduzcan los accidentes laborales.

FOTOTECA
BPM Cardenal Cisneros

INDICES GENERALES

MADRID
CIERRE: 602 DIF: 14,990

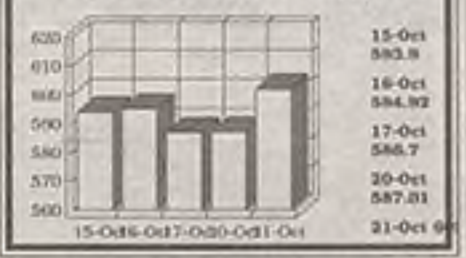

BARCELONA
CIERRE: 510.6 DIF: 12,010

BILBAO
CIERRE: 918.91 DIF: 23,280

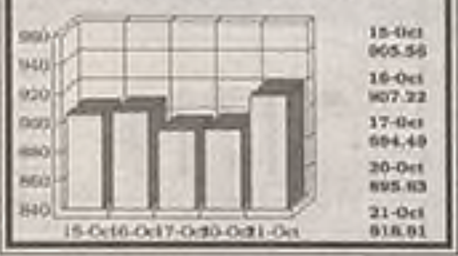

VALENCIA
CIERRE: 502.95 DIF: 11,000

* Datos Correspondientes a las 18:00 horas

MERCADO CONTINUO

NOMBRE	VALOR	NOM.	AYER	APERT.	HOY	DIF/PTAS	DIF%	MAX/D	MIN/D	VOLUM.	MAX/A	MIN/A
ABENGOA	ABG	500	7.280	7.300	7.580	300	[illegible]	[illegible]	[illegible]	[illegible]	[illegible]	[illegible]
ACCIONA	ANA	1.000	21.000	21.000	22.400	1.400	[illegible]	[illegible]	[illegible]	[illegible]	[illegible]	[illegible]
ACERINOX	ACX	800	25.340	26.500	26.590	250	[illegible]	[illegible]	[illegible]	[illegible]	[illegible]	[illegible]
ACESA	ACE	500	1.830	1.840	1.850	20	1,09	1.860	1.835	428.279	2.080	1.560
ADOLFO DGUEZ	ADZ	100	4.410	4.420	4.430	20	00,45	4.475	4.400	380.073	7.090	4.425
AG.BARCELONA	AGS	500	5.910	5.880	6.025	115	1,96	6.050	5.880	818.763	6.895	5.108
AGF U.FENIX	UFE	100	2.005	2.075	2.220	215	10,72	2.250	2.095	213.448	2.365	1.895
AGROMAN	AGR	100	630	640	665	35	5,56	667	640	48.733	734	[illegible]
ALDEASA	ALD	200	3.080	3.100	3.130	50	1,62	3.150	3.075	371.826	3.375	[illegible]
AMPER	AMP	300	4.420	4.450	4.715	295	6,67	4.715	4.450	[illegible]	5.290	2.350
ARAGONESAS	ARA	500	1.010	1.010	1.040	30	2,97	1.040	1.000	125.711	1.140	718
ARGENTARIA	ARG	500	8.250	8.540	8.450	200	2,42	8.540	8.370	3.178.335	8.650	4.845
ASTURIA.ZINC	AZC	525	2.475	2.480	2.690	215	8,69	2.690	2.430	1.054.754	3.000	1.350
AUMAR	ADM	1.000	2.250	2.250	2.340	20	00,90	2.270	2.235	280.283	[illegible]	1.884
AZKOYEN	AZK	1.000	16.640	16.700	16.700	100	00,60	16.800	16.600	24.886	24.150	14.600
AZUCARERA	AZU	500	7.130	7.130	7.260	130	1,82	7.290	7.130	10.079	4.290	6.500
B.ALICANTE	ALI	500	2.850	2.840	2.820	-30	-1,05	2.840	2.820	1.551	[illegible]	2.440
B.ANDALUCIA	AND	500	23.950	24.000	24.000	50	00,21	24.000	24.000	768	[illegible]	18.000
B.ATLANTICO	ATL	1.500	4.855	4.815	4.875	20	00,41	4.875	4.840	2.867	4.710	3.410
B.CASTILLA	CAS	5.025	96.980	99.960	96.980	-	-	99.960	96.980	7.191	[illegible]	[illegible]
B.CTO BALEAR	CBL	500	8.890	8.800	8.890	-	-	8.900	[illegible]	1.144	[illegible]	[illegible]
B.GALICIA	GAL	500	15.150	15.150	15.150	-	-	15.150	15.150	573	[illegible]	[illegible]
B.GUIPUZCOC.P	GGJ.P	500	8.250	8.290	8.290	40	00,48	8.290	8.250	[illegible]	[illegible]	[illegible]
B.GUIPUZCOAN	GUI	500	8.250	8.290	8.290	40	00,48	8.290	8.250	8.441	[illegible]	[illegible]
B.PASTOR	PAS	1.000	10.690	10.710	10.840	150	1,40	10.840	10.690	47.343	[illegible]	[illegible]
B.POPULAR	POP	125	8.240	8.420	8.610	370	4,48	8.620	8.420	2.404.518	10.017	5.152
B.SANTANDER	SAN	250	4.420	4.500	4.615	195	4,43	4.615	4.470	5.491.787	4.995	2.496
B.VALENCIA	BVA	500	3.080	3.075	3.130	50	1,62	3.140	3.075	118.637	3.240	2.440
B.VASCONIA	VAS	500	11.400	11.500	11.500	75	00,61	11.500	11.500	287	12.600	[illegible]
B.VITORIA	VIT	500	2.080	2.100	2.100	20	00,96	2.100	2.070	3.224	2.200	[illegible]
B.ZARAGOZANO	ZRG	500	3.870	3.875	3.880	[illegible]	00,25	[illegible]	3.870	34.526	4.260	2.740
BANESTO	BTO	400	1.398	1.410	1.440	45	3,25	1.445	1.410	445.196	1.775	1.098
BANKINTER	BKT	500	7.600	7.650	7.650	150	1,97	7.680	7.620	897.741	8.490	6.265
BARON DE LEY	BDL	500	2.890	2.870	2.850	-40	-1,38	2.870	2.850	183.363	3.175	2.700
BAYER A.G.	BAY	5	5.850	5.880	5.820	-30	-0,51	5.880	5.820	2.159	6.650	4.397
BBV	BBV	350	4.260	4.305	4.490	230	5,40	4.500	4.305	7.883.466	4.750	2.274
BCH	BCH	350	2.790	2.875	2.900	110	3,94	2.920	2.830	1.807.812	3.270	1.806
BODEGAS RIOJANAS	BRJ	100	1.520	1.525	1.555	35	2,30	1.585	1.520	41.380	1.885	1.315
BOD Y BEBIDAS	BYB	1.000	4.300	4.300	4.380	80	1,86	4.380	4.300	2.787	7.400	3.350
BP OIL	PMO	1.000	4.900	4.900	4.870	-30	-00,61	4.900	4.870	3.260	6.200	[illegible]
C.A.F.	CAF	500	[illegible]	6.000	6.110	110	1,84	6.150	5.900	10.007	7.300	4.330
C.PORTLAND	CPL	500	7.430	7.460	7.300	-130	-1,75	7.380	7.180	50.806	[illegible]	4.800
C.V.N.E.	CUN	200	4.360	4.400	4.360	-	-	4.400	4.300	14.731	5.175	4.380
CAMPOFRIO	CPF	500	7.050	7.050	7.200	140	2,13	7.240	7.000	131.117	7.300	2.805
CARBUROS	CAR	1.000	7.250	7.240	6.970	-280	-3,86	7.240	6.940	3.846	[illegible]	6.000
CATALANA OC.	GCO	250	7.725	7.740	7.860	80	1,04	7.860	7.740	116.539	8.750	7.040
CEPSA	CEP	450	4.410	4.490	4.520	80	1,26	4.520	4.480	76.230	5.340	3.800
CITROEN	CIT	1.000	9.000	8.810	8.900	-100	-1,11	8.980	8.810	2.760	10.700	6.250
COFIR	CFR	400	847	841	859	12	1,42	860	841	139.811	879	419
COMMERZ DER	CBK.D	100	87	87	40	-47	-54,02	87	38	112	99	38
COMMERZBANK	CBK	5	5.200	5.100	5.600	400	7,69	5.600	5.100	8.850	6.250	3.290
CONTINENTE	CTE	500	2.840	2.875	2.875	41	1,53	2.880	2.850	298.254	3.760	2.868
CORP.BANESTO	LTS	400	1.405	1.420	1.425	20	1,25	1.425	1.410	3.891	3.905	1.345
CORP.F.ALBA	ALB	1.000	16.550	16.600	16.800	250	1,51	16.830	16.600	134.978	19.740	12.400
CORP.MAPFRE	MAP	500	7.830	7.900	7.970	140	1,79	7.970	7.800	431.645	8.500	4.830
CORTEFIEL	CTF	500	5.300	5.340	5.460	160	3,02	5.500	5.140	45.037	6.800	3.410
CRISTALERIA	CRI	1.000	12.250	12.300	12.600	350	2,86	12.600	12.380	245.343	14.350	8.440
D.FELGUERA	MDF	500	1.800	1.835	1.835	35	1,95	1.860	1.820	61.409	2.355	[illegible]
DIMETAL	DMT	500	187	187	185	-2	-1,07	187	178	3.442	264	[illegible]
DRAGADOS	DRC	500	3.045	3.060	3.115	70	2,30	3.130	3.060	868.362	3.640	[illegible]
EBRO AGRICOL.	EBA	500	2.805	2.830	2.880	80	2,72	2.870	2.805	18.344	3.670	[illegible]
EL AGUILA	AGI	500	834	833	830	-4	-00,50	[illegible]	830	21.426	815	810
ELECT.VIESGO	VGO	1.250	5.110	5.120	5.110	-	-	5.120	5.110	2.859	6.000	[illegible]
ENCE	ENC	750	2.695	2.710	2.730	35	1,30	2.730	2.705	176.108	3.100	[illegible]
ENDESA	ELE	300	2.685	2.640	2.720	35	1,30	2.720	2.675	121.643.488	3.360	[illegible]
ENHER B.	ENH	1.000	3.080	3.093	3.130	50	1,79	3.150	3.010	8.094	3.300	3.000
EPPC	EPC	500	80	82	83	3	3,75	84	80	1.928	112	48
ERCROS	ECR	500	150	154	158	8	5,33	158	154	244.818	185	79
ERZ	ERZ	500	5.810	5.810	5.920	110	3,39	5.960	5.810	21.127	6.250	4.730
ESPAÑOLA ZINC	ZNC	500	1.505	1.520	1.535	25	1,19	1.530	1.520	178.491	2.445	738
EST.ELECTRIC.	HES	500	3.010	3.070	3.005	-5	-00,17	3.080	3.005	6.375	3.435	2.000
EUROPISTAS	EUR	540	1.030	1.035	1.020	-10	-00,97	1.025	1.010	44.327	1.320	1.005
FAES	FAE	500	7.170	7.190	7.190	20	00,28	7.270	7.180	81.300	8.800	7.250
FCC	FCC	250	5.380	5.390	5.530	150	3,38	5.570	5.390	340.262	6.100	2.710
FECSA	FEC	1.000	1.160	1.180	1.195	30	2,58	1.195	1.175	342.833	1.440	1.136
FILO	FIL	500	417	430	446	29	6,95	449	430	46.300	585	325
FIN.MINERA A	FYM	500	2.790	2.830	2.870	40	2,87	2.880	2.830	98.141	3.380	1.200
FINANZAUTO	FNZ	300	1.380	1.380	1.450	70	5,07	1.450	1.380	6.344	1.685	711
FOSFORERA	FFR	1.000	229	228	224	-5	-2,18	228	221	7.177	432	208
GAS NATURAL	CTG	500	6.990	7.200	7.200	210	3,00	7.250	7.080	784.010	8.700	6.520
GAS Y ELECT.	GEE	1.000	10.050	10.070	10.070	20	00,20	10.070	10.010	94.379	11.040	7.870
GEN.INVERSION	GIN	78	154	144	153	-1	-00,65	153	143	2.519	277	33
GINES NAVAR.	GNA	500	4.830	4.860	4.960	130	2,87	4.960	4.840	108.841	5.600	1.490
GLOBAL STEEL	GSW	465	328	325	326	-2	-00,61	331	325	8.548	425	304
[illegible]	[illegible]	[illegible]	3.040	3.000	3.030	-	-	3.030	2.900	4.464	3.390	2.425
HIDROCANTABR.	CAN	1.000	5.870	6.000	6.150	180	3,32	6.170	6.000	241.752	6.679	4.635
HISALBA	HSB	1.000	2.015	2.150	2.185	175	8,44	2.250	2.100	10.115	2.500	1.405
HUARTE	HUA	500	687	690	711	24	3,49	714	690	120.208	827	538
IBERDROLA	IBE	500	1.745	1.760	1.780	35	2,01	1.790	1.750	2.441.888	1.942	1.495
IBERPISTAS	IBP	250	2.540	2.980	2.985	25	[illegible]	2.990	2.925	10.195	3.380	2.520
[illegible]	[illegible]	500	1.680	1.758	1.730	45	2,58	1.730	1.685	5.115	1.758	1.305
INDO	IND	1.000	6.140	6.150	[illegible]	75	1,13	6.890	6.150	45.158	6.700	4.445
[illegible]	[illegible]	500	485	510	504	19	3,92	510	495	78.395	645	181
INM.METROVA	MVC	500	4.020	4.050	4.175	[illegible]	3,49	6.180	4.030	515.400	4.250	4.150
INM.ZARAGOZA	IZB	1.000	4.205	4.805	4.870	[illegible]	3,11	4.880	4.730	15.156	5.140	1.408
KOIPE	KOI	1.000	10.000	9.800	9.800	-200	-2,00	9.800	9.800	225	17.000	6.944
LA SEDA B.B.	SED	500	464	475	470	2	00,43	475	460	36.299	698	460
LAFARGE	LFG	25	10.800	10.150	10.100	-700	-6,48	10.740	10.100	1.689	11.400	7.608
LAIN	LAI	500	305	305	313	12	3,98	314	306	205.397	405	148
MAPFRE VIDA	MPV	500	8.180	8.255	8.200	20	00,37	8.290	8.200	46.130	10.440	6.456
MARCO IBERI.	MCI	500	1.315	1.385	1.340	25	1,91	1.360	1.315	24.937	2.395	1.315
MIGUEL COSTA	MCM	500	6.250	6.150	6.240	35	00,48	6.300	6.050	35.176	7.000	3.375
N.MONTAÑA	NMO	500	120	120	124	2	1,64	125	123	27.375	180	100
NICOL.CORREA	NEA	1.000	7.190	7.290	7.300	110	1,53	7.380	7.290	12.900	7.880	1.050
OBRASCON	OBR	500	3.305	3.315	3.380	75	1,22	3.380	3.300	34.106	4.050	1.355
OCP	OCI	200	3.490	3.490	3.575	85	2,44	3.580	3.350	87.847	3.850	875
PAPELERA	PAP	500	88	90	89	1	1,14	90	88	8.216	180	85
PICKING PACK	GMS	25	81	79	82	1	1,23	83	79	19.796	94	47
PORTLAND V.	VDR	500	13.140	13.000	13.400	260	1,98	13.750	13.000	113.189	14.890	4.030
PRIMA DCHOS	PIN.D	500	112	117	121	9	8,04	125	109	36.637	213	93
PRIMA INMOB.	PIN	1.000	1.380	1.360	1.365	15	1,11	1.370	1.340	19.983	1.486	909
PROSEGUR	PSG	500	1.650	1.662	1.676	26	1,62	1.690	1.650	34.192	2.090	1.180
PRYCA	PRY	500	2.480	2.475	2.542	62	3,26	2.550	2.450	370.617	3.075	2.385
PULEVA	PUL	500	3.700	3.830	3.852	152	2,53	3.900	3.740	319.285	7.870	2.880
RADIOTRONICA	RAD	500	1.325	1.380	1.312	85	4,21	1.380	1.300	8.653	3.190	1.370
REPSOL	REP	500	6.580	6.610	6.640	60	00,91	6.640	6.570	1.624.743	6.790	4.300
SARRIO	SAR	500	516	515	515	-1	-00,19	523	514	88.301	638	413
SEVILLANA	SEV	500	1.335	1.350	1.350	20	1,50	1.360	1.335	232.415	1.540	1.250
SNIACE	SNC	500	309	310	311	2	00,65	319	308	84.939	344	126
SOL MELIA	SOL	500	6.140	6.390	6.390	250	3,75	6.350	6.245	540.887	6.840	4.325
SOTOGRANDE	STG	500	346	353	358	12	3,47	360	350	34.616	488	287
TABACALERA	TAB	500	15.400	15.800	15.900	500	4,21	15.900	15.690	2.777.648	16.890	5.466
TAFISA	TFI	500	2.430	2.375	2.490	70	2,64	2.500	2.375	88.234	3.890	1.262
TAVEX ALGOD.	ALA	500	2.190	2.205	2.198	5	00,25	2.250	2.170	34.581	3.475	1.188
TELE PIZZA	TPZ	500	9.920	9.850	10.300	380	3,87	10.320	9.800	307.054	11.060	3.725
TELEFONICA	TEF	500	4.390	4.410	4.470	80	1,73	4.470	4.385	13.348.525	4.840	2.875
TUBACEX	TUB	500	424	430	436	12	3,14	440	430	340.357	575	213
TUDOR	TUD	500	807	807	808	1	00,12	830	807	2.728	1.190	375
UNILAND CEM.	UND	1.000	8.090	8.100	8.270	180	1,98	8.270	8.000	31.749	8.490	3.750
UNION FENOSA	UNF	500	1.380	1.380	1.405	25	1,81	1.410	1.375	3.268.027	1.425	1.063
UNIPAPEL	UPL	500	3.330	3.300	3.260	73	2,43	3.330	3.220	19.527	3.780	2.300
URALITA	URA	500	1.800	1.810	1.843	40	2,81	1.870	1.810	649.069	1.875	980
URBIS	URB	500	1.335	1.350	1.395	50	4,49	1.395	1.350	81.246	1.540	511
VALENC.POR.	VCP	500	2.835	2.875	2.857	20	00,71	2.870	2.808	31.334	3.010	1.400
VALLEHERMOSO	VAL	500	3.995	4.130	4.120	125	3,13	4.120	4.080	929.378	4.390	2.740
VIDRALA	VID	250	6.680	6.860	6.830	150	2,25	6.930	6.510	384.219	7.240	4.275
VISCOFAN	VIS	500	3.230	3.285	3.260	32	1,56	3.330	3.250	209.008	3.950	1.400
VOLKSWAGEN	VWG	50	96.000	97.480	98.010	-	-	97.440	97.380	194	125.950	48.800
ZARDOYA 2EMI	ZOT.D	500	1.745	1.758	1.752	5	00,29	1.768	1.735	112.850	1.805	1.715
ZARDOYA OTIS	ZOT	500	17.370	17.770	17.610	240	1,38	17.770	17.260	54.323	20.180	14.500

Los diez que más subieron			
VALOR	**AYER**	**HOY**	**DIF%**
AGF U.FENIX	2.005	2.220	10,72
ASTURIA.ZINC	2.475	2.690	8,69
HISALBA	2.015	2.185	8,44
PRIMA DCHOS	112	121	8,04
COMMERZBANK	5.200	5.600	7,69
FILO	417	446	6,95
AMPER	4.420	4.715	6,67
ACCIONA	21.000	22.400	6,67
AGROMAN	630	665	5,56
BBV	4.260	4.490	5,40

Los diez que más bajaron			
VALOR	**AYER**	**HOY**	**DIF%**
COMMERZ.DER	87	40	-54,02
LAFARGE	10.800	10.100	-6,48
BAYER A.G.	5.850	5.620	-3,93
CARBUROS	7.250	6.970	-3,86
FOSFORERA	229	224	-2,18
KOIPE	10.000	9.800	-2,00
C.PORTLAND	7.430	7.300	-1,75
BARON DE LEY	2.890	2.850	-1,38
CITROEN	9.000	8.900	-1,11
DIMETAL	187	185	-1,07

IBEX 35

CIERRE: 6854.2 DIF: 175.410

MERCADO DE RENTA FIJA

BONOS

EMISION	NOMINAL	ANTERIOR	ULTIMO
07,40% 07.99	100.000		
C.GALIC.88/A	100.000		

OBLIGACIONES

EMISION	NOMINAL	ANTERIOR	ULTIMO
6,70% 02.12	121.500		

DIVISAS

NOMBRE	COMPRA	VENTA	NOMBRE	COMPRA	VENTA
1 FRANCO SUIZO	101,376	101,578	1 CORONA DANESA	22,127	22,171
1 LIBRA ESTERLINA	245,315	245,807	1 CORONA NORUEGA	20,908	20,950
1 LIBRA IRLANDESA	220,116	220,556	1 CORONA SUECA	19,580	19,620
1 MARCO ALEMAN	84,247	84,415	1 CHELIN AUSTRIACO	11,969	11,993
1 MARCO FINLANDES	28,162	28,218	1 DOLAR AUSTRALIANO	109,308	109,526
100 DRACMAS GRECIA	53,798	53,906	1 DOLAR CANADIENSE	108,108	108,324
100 ESCUDOS PORTUGAL	82,728	82,894	1 DOLAR USA	150,086	150,386
100 FRANCOS BELGAS	408,675	409,493	1 E.C.U.	166,145	166,477
100 LIRAS ITALIANAS	8,634	8,652	1 FLORIN HOLANDES	74,781	74,931
100 YEN JAPONES	124,480	124,730	1 FRANCO FRANCES	25,136	25,186

MERCADO INTERBANCARIO

PLAZO	TIPO
A un día	5.03
A una semana	5.09
A quince días	5.12
A un mes	5.13
A Tres meses	5.13
A seis meses	5.09
A un año	0.00

MERCADO DE CAPITALES

LETRAS TESORO

PLAZO	P.V.P.
VTO.14/11/97	5.350
VTO.09/01/98	5.200
VTO.23/01/98	5.300
VTO.20/02/98	5.200
VTO.30/04/98	5.150
VTO.29/05/98	5.155
VTO.12/06/98	5.099

ANUNCIE AQUI SU NEGOCIO
(91) 457 01 44

PRECIOS ECONÓMICOS TARIFAS ESPECIALES POR CAMPAÑAS

INDICES INTERNACIONALES

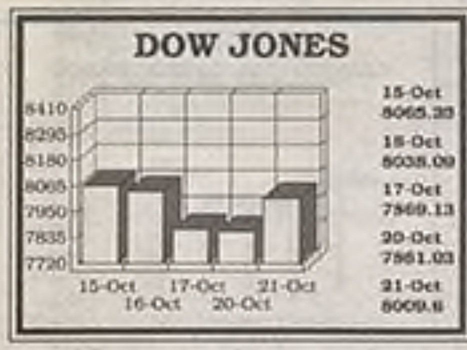

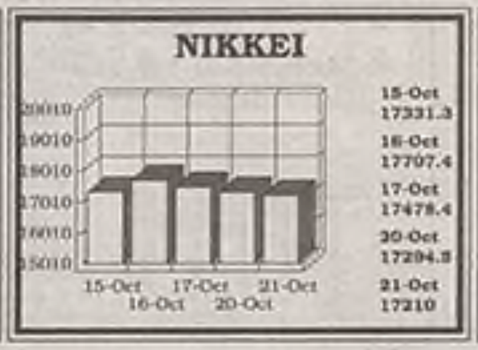

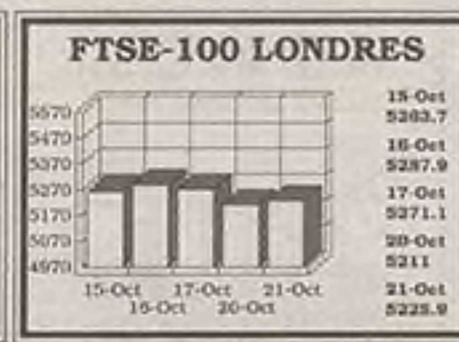

INDICES EXTRANJEROS

*NOMBRE	PRECED.	ULTIMO	DIFEREN.
DAX FLOOR	4.040,75	4.139,50	98,75
MIBTEL	15.801,00	16.023,00	222,00
FTSE-100	5.211,00	5.225,90	14,90
DOW JONES	7.921,44	8.009,60	88,16
CAC40 PAR.	2.946,71	2.989,89	43,18
NIKKEI	17.294,50	17.210,00	-84,50

* Datos Correspondientes a las 18:00 horas

FONDOS DE INVERSION

NOMBRE	*CLASE	PRECEDENTE	ULTIMO
1999 BANKINT	F	113.921,35	113.821,18
A.B. AHORRO	F	2.401,84	2.402,15
A.B. BOLSA	V	3.090,89	3.105,78
A.B. FIVA	M	2.437,37	2.439,45
A.B. FONDTES	T	1.940,49	1.940,47
A.B.BOLSAPLU	V	2.712,75	2.703,38
A.CORP.AUSTR	R	1.027,21	1.013,88
AH.CO.ACCION	V	2.112,55	2.125,58
AH.CO.DIVISA	I	1.815,92	1.814,99
AH.CO.R.FIJA	F	1.718,87	1.718,88
AH.CO.REN.BM	F	1.013,51	1.013,58
AHORRO CO.CU	A	185.014,23	185.022,09
AHORRO CO.DE	T	1.900,25	1.899,52
AHORRO CO.I.A	T	1.478,59	1.477,20
AHORROFONDO	M	5.745,92	5.767,39
ALTO CRECIMI	R	1.006,11	1.003,90
AR.AMERICA	R	1.137,56	1.131,83
AR.FDB.INTER	F	1.016,73	1.016,52
AR.FON2000-A	R	1.122,89	1.121,85
AR.FON2000-B	F	1.129,53	1.129,14
AR.FON2000-C	F	1.051,82	1.049,95
AR.FON2000-E	F	1.007,32	1.008,04
AR.FON2000-F	F	1.009,38	1.009,43
AR.FONDB.1-A	F	1.011,34	1.011,84
AR.FONDB.1-B	F	1.011,77	1.011,87
AR.FONDB.INT	F	1.017,84	1.016,17
AR.FONDP.5	F	1.364,60	1.364,62
AR.FONDP.5-A	F	1.197,25	1.197,24
AR.FONDP.5-B	F	1.266,24	1.266,24
AR.FONDP.5-B	F	1.088,04	1.084,10
AR.FONDP.5-C	F	1.017,98	1.017,76
AR.FONDP.5-S	F	1.098,64	1.093,94
AR.FONDPOSTA	F	2.680,22	2.680,06
AR.FONDR.3-D	F	1.018,64	1.016,95
AR.FONDR.1-A	F	1.010,84	1.010,94
AR.FONDR.1-B	F	1.011,52	1.011,83
AR.FONDRCREA	F	1.011,13	1.017,30
AR.FONDRCREB	F	1.012,80	1.012,77
AR.FTE.GLOB	R	1.006,91	1.003,90
ARG.GLOBAL	R	1.007,35	1.007,48
ARG.IBEXBOLSA	R	3.874,76	3.926,00
ARG.IBEXDINER	D	176.433,54	176.448,52
ARG.IBEXRENTA	F	2.147,46	2.143,74
ARG.EUROPA	R	1.158,12	1.151,10
ARG.F.V ANN	F	1.336,87	1.335,52
ARG.FOND.1-B	F	1.142,37	1.142,41
ARG.FONDIREC	D	168.528,54	168.523,58
ARG.FONDP.5D	F	1.017,42	1.017,51
ARG.FONDVALE	F	1.261,32	1.261,43
ARG.GLOBAL 2	F	2.968,41	2.964,76
ARG.ORO	V	998,51	995,82
ARG.POSTAL B	V	2.345,16	2.314,62
ARG.POSTALDI	D	253.848,37	253.871,92
ARG.TESORERI	F	1.326,58	1.326,37
ARGEN.GLOBAL	M	1.443,85	1.442,16
ARGENT.RENTA	F	1.346,63	1.340,75
ASTUR.CG GAR	F	1.008,20	1.007,90
ATLANT.PLUS2	F	1.146,51	1.147,45
B.M. FONDTES	T	1.858,22	1.857,48
BAN.MIX.VARI	M	15.073,63	15.083,57
BANESDEUD.FT	T	81.482,54	81.475,70
BANIF R.F	F	19.582,30	19.550,37
BANIF R.V	V	20.047,12	19.755,43
BANIF RV.INT	V	22.952,04	[illegible]
BANKPY.SWISS	I	2.476,16	2.476,03
BANKPYME	T	1.722,47	1.722,12
BANKPYME TOP	R	1.290,53	1.290,45
BANZAFONDO	M	2.779,54	2.760,04
BARC.TESORER	F	104.984,57	104.997,24
BBV ACTIVOS	A	185.185,17	185.207,55
BBV AHORRO	F	1.572,24	1.571,37
BBV BOLSA	V	2.546,77	2.526,33
BBV BONO 98	F	130.369,28	130.356,53
BBV BONO 99	F	125.200,78	125.183,83
BBV BONO2000	F	145.316,00	145.322,51
BBV BONO2001	F	107.197,57	106.847,23
BBV BONO2002	F	125.736,70	125.360,82
BBV BONO2005	F	173.881,91	173.232,53
BBV BONO25 M	F	106.914,76	106.904,79
BBV CASH	F	116.818,61	116.872,49
BBV DEUDA	T	26.874,30	26.881,06
BBV DINERO	D	267.811,81	267.702,88
BBV DINER-RE	D	154.487,35	154.520,43
BBV DIVISA	F	2.251,80	[illegible]
BBV FONDVALE	F	[illegible]	17.741,57
BBV HORIZONT	F	[illegible]	1.642,55
BBV IBEX PRO	V	113.312,77	[illegible]
BBV INDICE	V	205,43	201,03
BBV INTERES	F	1.442,73	1.443,75
BBV INVERSIO	R	1.412,87	1.407,64
BBV MONETARI	D	11.880,23	11.983,62
BBV PLAN R10	F	113.775,70	113.347,66
BBV RENDIME	R	195,36	191,56
BBV RENTA	F	2.337,89	2.338,92
BBV RENTA 91	F	1.545,59	1.545,32
BCH 1998	F	12.548,23	12.545,54
BCH 1999	F	12.347,95	12.341,52
BCH 1999 B	F	10.365,37	10.364,56
BCH 2000 B	F	10.068,40	10.064,98
BCH 2000-A	F	11.698,54	11.682,50
BCH 2002 B	F	10.080,60	10.076,73
BCH 2004	F	12.182,81	12.187,73
BCH 3	F	10.898,52	10.381,71
BCH 5	F	11.155,63	11.151,35
BCH ACCIONES	V	[illegible]	[illegible]
BCH BONOS FO	T	[illegible]	99.209,27
BCH DIVIDEND	R	4.852,74	[illegible]
BCH DOLAR	F	8.851,19	8.836,71
BCH EURO	F	10.110,27	10.111,03
BCH FONDIM.1	D	250.757,85	250.780,23
BCH FONDIM.2	D	185.273,56	185.297,60
BCH INT.DIA.	F	1.166,75	1.166,65
BCH INT.MRF	I	1.882,34	1.897,32
BCH MIXACCI	F	2.358,54	2.343,35
BCH MIX.EUSK	M	20.800,75	20.732,99
BCH MIXTO RF	M	2.066,14	2.068,96
BCH MON.FOND	A	365.413,75	365.421,35
BCH R.F.1	F	2.006,82	2.007,10
BCH REN.F.3	F	3.153,63	3.153,75
BCH REN.F.2	F	1.759,51	1.759,47
BCH RENT.1.M	F	10.084,81	10.084,26
BCH RENTA 1A	F	10.531,80	10.532,87
BCH RENTA 1D	F	10.307,87	10.308,47
BCH RENTA 1H	F	10.149,73	10.150,00
BCH RENTA 3B	F	10.165,03	10.165,23
BCH RENTAS 2	F	11.066,87	11.064,25
BCH RENTAS 5	F	11.486,69	11.487,35
BESTIN.GLOBA	R	1.172,10	1.172,40
BESTINFOND	R	3.501,13	3.500,61
BETA REN.DIV	I	1.199,10	1.203,09
BK DINERO	D	171.522,02	171.575,90
BK DINERO 95	D	113.085,82	113.121,48
BK DINERO 96	D	106.577,35	106.611,38
BK FONDO	V	4.249,84	4.254,57
BK FONDO FU	F	2.924,49	2.925,83
BK FONDO MIX	R	156.356,33	156.335,70
BK FONDO MON	D	236.839,89	236.901,41
BK GARANT 96	F	110.285,05	110.725,15
BK GARANT.II	F	108.648,73	107.906,78
BK NEXO	F	106.401,07	106.343,80
BK PLUSVAL.2	F	100.251,29	100.271,53
BK RENTA FU	F	116.823,71	116.803,23
BM-DIVERBOLS	M	176.927,69	173.767,06
BOL.EUR.ASEG	F	121.486,29	121.692,41
BOLSA EUROPE	I	999,73	998,64
BOLSA EXTRA	M	1.004,90	1.004,28
BOLSA NEW YO	I	991,05	985,96
BOLSA OPORTU	V	1.030,50	1.037,77
BOLSATLANTIC	V	1.758,25	1.762,47
BONO 25-M-A	F	102.487,14	102.435,14
BTN 2008-1	F	1.486,54	1.487,78
BSN ACCIONES	V	3.847,78	3.790,44
BSN BONOS FO	T	1.814,25	1.814,25
BSN DINERO	D	251.794,16	251.847,87
BSN GLOBAL	M	1.747,79	1.748,47
BSN INSTITUC	F	1.118,64	1.119,05
BSN INVERSIO	R	1.526,51	1.525,55
BSN RENTA FI	F	2.457,22	2.486,74
BSN RENTA V.	V	1.601,78	1.581,85
BSN REVALORI	R	1.727,29	1.711,10
BSN TESORERI	A	159.075,21	159.120,33
C.A.I. RENTA	F	1.876,67	1.878,29
C.CAT.INV2	R	982,50	980,10
C.CATA.DIVIS	F	978,57	978,35
C.CATA.INV1	R	994,68	995,55
C.CATAL.PREV	F	2.491,75	2.491,89
C.CAT.PL.REN	F	1.021,74	1.021,73
C.MURCIA GAR	F	1.015,85	1.018,21
CAI BOLSA 10	V	999,91	997,88
CAI GARANT.1	F	1.018,70	1.019,05
CAI GARANT.2	F	1.092,75	1.093,20
CAI RENTA FI	F	1.015,36	1.015,35
CAIX.6 MIST	M	1.039,77	1.041,43
CAIX.7 R.V	V	1.092,72	1.088,14
CAIXA C.DOBL	F	1.260,53	1.260,71
CAIXA C.FONT	T	1.311,78	1.311,73
CAIXA CATAL.3	F	1.097,57	1.097,44
CAIXA DINER	D	258.538,91	258.565,67
CAIXA GAL.DIN	D	131.460,17	131.458,53
CAIXA2 F.I.	F	2.477,16	2.476,87
CAIXAB.GLOBA	F	1.357,05	1.357,56
CAIX.FUTURO R	F	[illegible]	[illegible]
CANTABRIA DI	F	[illegible]	[illegible]
CAVALCAHORRO	F	1.676,70	1.676,47
CAVALDIN.ORO	D	135.451,71	135.486,47
CAVALDINER	D	217.780,49	217.801,45
CHASE BOLSA	M	2.999,76	2.978,75
CHASE GLOBAL	I	1.699,51	1.706,30
CHASE RF	F	2.491,73	2.489,10
CITIFON.AGIL	R	1.761,50	1.766,40
CITIFONDO LI	M	1.939,22	1.941,81
CITIFONDO PR	F	153.261,11	153.316,78
CITIFONDO RF	F	1.869,63	1.870,49
CITIFONDO RV	V	3.561,25	3.573,28
CITIMONEY	D	184.848,38	184.899,32
COOPINVEST	F	152.228,92	152.174,22
CUENTOROBI	F	149.242,21	149.283,17
CUENTA ORO	D	164.624,73	164.687,60
CUENTA ORO I	D	162.706,19	162.748,87
DB ACCIONES	V	2.240,38	2.208,29
DB CAPITAL 1	M	1.090,86	1.090,78
DB CAPITAL 2	R	1.112,45	1.109,22
DB DINER	D	185.790,00	185.814,80
DB DINER II	D	121.283,95	121.294,89
DB GLOBAL	M	1.239,26	1.239,37
DB INVEST	F	1.671,73	1.676,45
DB INVEST II	F	1.620,86	1.620,42
DB MIXTA	R	2.430,98	2.403,27
DB MIXTA II	R	2.449,84	2.420,72
DINERACTIVO	D	207.484,30	[illegible]
DINERATLANTI	D	209.830,48	209.880,21
DINERBURGOS	D	157.477,71	157.493,37
DINERCOOP	D	159.822,83	159.838,56
DINERMADRID	A	183.655,26	183.675,38
DINERNAVARRA	D	178.465,31	178.482,45
DOLAR CASH	F	9.882,74	9.833,17
E.IBEX35 ASE	V	9.973,88	9.915,52
E.SANTO PLUS	F	1.010,89	1.010,99
EMERG.GLOBAL	I	1.010,72	1.015,53
EUROBOLSA	V	11.552,02	11.460,73
EUROINDIC.GA	V	111.177,65	110.013,04
EUROP.ASEG.2	F	126.190,25	124.848,08
EUROVALO.350	V	11.177,53	11.086,14
EUROVALO.DIV	I	13.148,48	13.154,59
EUROVALO.GI	D	223.001,68	223.176,06
EUROVALO.TES	D	114.359,15	114.391,62
EUROVALOR 1	F	452,95	446,74
EUROVALOR 2	F	853,22	851,57
EUROVALOR 4	R	26.527,34	26.226,00
EUROVALOR 5	F	10.787,95	10.768,61
EXTRA TESO.2	F	1.013,54	1.013,56
EXTRADINERO	D	[illegible]	118.851,17
F.TEL.CORP.	F	120.712,98	120.759,27
F.VALENCIA D	F	117.330,48	117.341,15
FIBANC CRECI	R	1.734,17	1.719,21
FIBANC RENTA	F	2.476,88	2.476,53
FON.MIXTO 29	M	1.002,90	1.003,36
FONBANESTO	F	2.232,99	2.232,85
FONBANESTO 2	F	1.836,90	1.836,20
FONBANZANO	F	2.325,92	2.322,01
FONBILBAO AC	V	3.222,71	3.186,35
FONBOL EURO	D	10.060,55	10.076,66
FONBOL.STAR	E	963,84	959,83
FONBOLSA	R	28.739,50	28.692,75
FONCAHOR.30	F	1.305,85	1.305,54
FONC.FUT.20	F	1.014,34	1.013,54
FONC.FUT.28	F	1.314,05	1.313,31
FONC.MIXTO30	M	991,25	991,60
FONCAIXA 10	F	2.201,75	2.201,47
FONCAIXA 11	F	2.112,64	2.112,61
FONCAIXA 12	D	206.042,71	206.125,03
FONCAIXA 16	M	1.083,44	1.083,87
FONCAIXA 17	F	1.277,62	1.280,35
FONCAIXA 19	F	1.050,70	1.057,76
FONCAIXA 2	F	2.791,08	2.790,75
FONCAIXA 4	F	2.384,42	2.384,03
FONCAIXA 5	V	3.157,70	3.165,38
FONCAIXA 6	F	[illegible]	[illegible]
FONCAIXA 8	F	1.915,63	1.915,32
FONCAIXA 9	F	1.325,81	1.325,54
FONCAIXA2000	F	1.234,80	1.234,37
FONCAIXA2004	F	1.364,21	1.367,42
FONCAT.1 RF	F	2.277,02	2.276,92
FONCAT.2 RF	F	1.576,50	1.575,65
FONCAT.5 ASS	F	131.885,97	131.354,11
FONCENHIS	M	1.580,10	1.580,59
FONCONDAGH	V	17.899,06	17.776,17
FOND ORO	D	100.807,92	100.839,99
FONDBARC DIN	D	155.880,44	155.878,04
FONDBARCLA 1	F	2.258,62	2.287,68
FONDBARCLA 2	V	2.528,96	2.539,68
FONDBARCLA 3	M	2.622,46	2.622,89
FONDBOLSA A	F	1.138,42	1.136,91
FONDBOLSA B	F	1.139,72	1.132,06
FONDC IBEX 3	V	-	96.060,80
FONDCO.IBEX2	I	98.848,90	96.292,62
FONDCOME 100	F	151.649,76	151.654,39
FONDCOME.RO	V	1.982,06	[illegible]
FONDCOME.MO	M	1.584,11	[illegible]
FONDCOME.REN	F	1.809,49	1.808,76
FONDCOMERC.D	F	176.875,29	176.909,79
FONDCOMERC.M	D	737.485,81	737.718,38
FONDESPAÑA 1	F	1.893,17	1.890,43
FONDESPAÑA 2	D	141.279,80	141.268,16
FONDEUDA AHO	T	20.419,34	20.421,57
FONDEUDA EPE	A	199.820,16	199.879,39
FONDLIBRETA3	F	1.016,46	1.017,95
FONDLIBRETAS	F	1.030,14	1.029,96
FONDM.DIVERS	M	1.339,96	1.340,90
FONDMADRID	D	220.714,96	220.737,93
FONDMAPFRE B	V	2.482,39	2.487,21
FONDMAPFRE I	I	125.841,31	125.998,04
FONDMAPFRE R	F	1.984,58	1.984,24
FONDO 19	M	2.372,86	2.377,31
FONDO 25	F	120.835,37	120.874,96
FONDO BONO	F	1.455,53	1.453,63
FONDOATLANTI	F	2.473,36	2.474,83
FONDONORTE	F	337,81	336,95
FONDPRE.DINE	D	1.293.309,30	1.293.394,55
FONDPREMIER	F	1.791,57	1.790,93
FONDPREMIERD	F	1.482.215,12	1.481.692,28
FONDRENTAS-A	F	1.055,32	1.054,98
FONDUERO BOL	V	88.818,07	88.830,30
FONDUERO DIN	D	142.700,61	142.735,66
FONDUERO GAR	F	52.809,25	52.835,76
FONDUERO REN	F	1.414,34	1.413,36
FONINDEX INT	I	1.690,14	1.690,85
FONLAIETANA	F	2.428,16	2.428,02
FONMARCH	F	3.318,28	3.318,40
FONMEDIC	F	2.898,31	2.898,76
FONNAVARRA	R	2.481,41	2.479,14
FONPGARANTI	F	1.042,87	1.044,23
FONPINVERSI	F	1.043,58	1.043,82
FONPASTOR	M	2.785,58	2.791,15
FONPENSIMMB	R	1.380,34	1.382,70
FONPENEDES	F	1.321,54	1.321,75
FONPROFIT	M	175.368,14	175.431,82
FONPROGRESO	F	2.183,01	2.182,99
FONSABATINBOL	V	1.619,35	1.620,31
FONSABADE R	F	2.348,33	2.349,58
FONSABADEL	F	2.536,06	2.537,45
FONSEGUR	F	2.278,69	2.278,59
FONSGIBON	F	1.484,12	1.484,57
FONSNOSTRO	F	2.242,30	2.241,80
FONVENTURE	V	3.604,85	3.610,99
G.BO.MIXOBNI	E	1.001,78	998,96
G.D.S. SERV	F	334,61	334,62
GALALFA GAR	F	1.093,48	1.092,78
GAR.BOLS2001A	V	955,79	948,91
GARAN.B.2000	V	1.005,50	997,13
GES BONO2003	F	100.701,19	100.334,25
GEST.IBEX GA	V	[illegible]	38.782,33
GESTINOV.2	F	101.027,80	101.082,02
HERRERO INTE	I	1.390,66	1.399,98
HERRERO MONE	F	108.841,94	108.906,81
HERRERO RF	F	11.257,13	11.254,56
IBER F. 2004	M	1.552,23	1.554,02
IBER.F.GLOBA	G	1.004,32	1.004,45
IBERINDEX 3	V	1.001,49	996,96
IBERADEN.DIN	A	162.281,58	162.324,30
IBERADEN.FON	T	2.059,39	2.090,88
IBERAHORRO	F	2.365,79	2.365,60
IBERC.EURO95	B	1.599,26	1.595,93
IBERCAJ.D.II	A	100.553,76	100.570,32
IBERCAJA BOL	V	1.836,54	1.814,82
IBERCAJA CAP	M	2.173,32	2.156,02
IBERCAJA FUT	F	1.265,07	1.264,93
IBERCAJA REN	M	2.097,29	2.097,08
IBERCAJA TES	F	1.065,72	1.065,64
IBERDINERO	D	222.223,80	222.248,53
IBERFLEXIBL	M	2.486,22	2.488,26
IBERLION BOL	R	1.870,89	1.874,21
IBERLION PRI	V	1.575,68	1.575,89
IBEX 2 PROTE	R	111.383,24	109.737,84
IBEXAHORRO G	M	1.070,82	1.075,51
INDGLOB.GAR	V	102.113,56	100.729,26
INDEXBOLSA	V	3.089,10	3.091,95
INVERBANSER	R	2.900,53	2.899,67
INVERBONOS	F	1.713,38	1.713,26
INVERCADAL 1	D	242.368,97	242.142,02
INVERDEUDA	T	66.384,15	66.896,46
INVERDU.2000	M	61.348,10	61.319,93
INVERFONDO	F	2.937,37	2.937,83
INVERMADRID	T	1.944,73	1.944,30
INVERMANRESA	F	2.204,70	2.205,38
INVERSABADEL	F	2.381,96	2.385,50
INVERT.FON 1	R	1.008,27	1.003,61
INVERT.FON 2	R	1.009,81	1.004,29
JOR.JUAN 28	M	10.107,13	10.114,60
LLOYDS MONEY	D	199.541,76	199.592,38
MADRID 8.50	M	1.110,10	1.109,31
MADRID BOLSA	V	1.872,71	1.879,83
MADRID DEUDA	T	1.391,77	1.397,05
MADRID PREM	M	1.821,83	1.821,30
MADRID RED	M	1.196,82	1.190,51
MAPFRE FONDT	T	1.826,63	1.827,03
MARCH BOLSA	M	10.005,29	10.043,82
MB FONDO 1	F	2.136,46	2.136,76
MB FONDO 2	M	2.202,92	2.204,19
MB FONDO 3	F	1.840,04	1.845,34
MB FONDO 4	M	1.519,26	1.518,21
MB FONDO 5	M	1.225,40	1.225,81
MERCHBANC FG	A	187.550,94	187.710,69
MERCHFONDO	V	4.195,39	4.201,74

* D = Dinero F = Renta Fija I = Divisas Extranjero M = Mixto Tendencia a Renta Fija T = Fondtesoros R = Mixto Tendencia a Renta Variable A = FIAMM V= Renta Variable

Para consultas sobre las secciones de Bolsa o insertar su publicidad diríjanse a NORIA SERVICIOS INFORMÁTICOS, S.L. - Tlnos.: (91) 457 01 44 - 457 05 84

Los datos facilitados en esta página han sido obtenidos de fuentes fidedignas. NORIA se exime de responsabilidades por la utilización de dichos datos. Para cualquier proceso de inversión o desinversión se aconseja consultar con su entidad

TEMPORA

¡LA APLICACION QUE MEJOR SOLUCIONA LA GESTIÓN DE EMPRESAS DE TRABAJO TEMPORAL!

Noria presenta la mejor solución para profesionales del sector: una aplicación que gestiona toda la problemática de la E.T.T dentro de un entorno de trabajo amigable y de fácil manejo, que controla la operativa diaria y resuelve con comodidad todos sus problemas.

TRATAMIENTO DE CURRICULUMS - GESTION DE CLIENTES
GENERADOR DE INFORMES - MULTIEMPRESA
ENTORNO OPERATIVO EN RED - BASE DE DATOS RELACIONAL

Para cualquier consulta acerca de TEMPORA diríjase a los teléfonos: (91) 457 01 44 / 457 05 84

NORIA Servicios Informáticos

FOTOTECA BPM Cardenal Cisneros

GUÍA de la ENSEÑANZA de ALCALÁ de HENARES

«LA ACADEMIA DECANA DEL HENARES»

Acceso a la Universidad (mayores 25 años).
Selectividad.
Recuperaciones BUP, COU.
Inglés.
Secretariado informatizado.
Informática - ofimática.
Electrónica.
Graduado Escolar.
Mecanografía (sistema audiovisual e informatizado).

ACADEMIA Fonseca

C/ Ramón y Cajal, 1
Tlfno.: 889 30 84
ALCALÁ DE HENARES

Centro de Estudios PUERTA de MADRID

INFORMÁTICA - INGLÉS
CONTABILIDAD - MECANOGRAFÍA
SECRETARIADO INFORMÁTICO - GRADUADO ESCOLAR
RECUPERACIONES EGB, BUP, FP
ACCESO A LA UNIVERSIDAD MAYORES DE 25 AÑOS

Cardenal Cisneros, 30
Frente a la Puerta Madrid
Alcalá de Henares
Tlfno.: 886 31 51

Obispo Acuña, 1
Esquina Era Honda
Alcalá de Henares
Tlfno.: 882 43 41

Leandro Fernández de Moratín, 1
(Prycorsa) Junto al colegio
Alcalá de Henares
Tlfno.: 882 57 17

GUTEMBERG

BELLAS ARTES
MANUALIDADES

Casa especializada en estilográficas de edición limitada y numerada
Escritura - Bellas Artes

C/ Cruz de Guadalajara, s/n
Tlfno.: 882 07 57
28805 Alcalá de Henares
(Madrid)

CENTRO EDUCATIVO INTEGRAL
AGUSTINIANO
AGUSTINOS RECOLETOS

C/ Donantes de Sangre, 6 (Km. 55 Nacional II) Guadalajara - Tlfno.: 23 16 28

COLEGIO DE EDUCACIÓN SECUNDARIA

UN COLEGIO DE FUTURO:
*Bilingüe español - inglés.
*Alemán como segundo idioma.
*Informática en todos los cursos.
*Educadores religiosos y seglares.
*Buenas instalaciones, espacioso jardines y campos de juego

UN COLEGIO PARA TODOS:
*Lejanos y cercanos (internos y externos).
*Con transporte y comedor.
*Residencia (diaria, semanal o mensual).
*Con enseñanza gratuita.

«Por una enseñanza de calidad para todos»

CMC Proyecto Europa

C/ TENIENTE RUIZ, 1 (Cuatro Caños)
Teléfono: 889 60 64
ALCALÁ de HENARES

SI QUIERES HABLAR INGLÉS, QUÉDATE CON ESTA CASA.

the british house
centro de inglés

- Niños desde 4 años.
- Todos los niveles.
- Preparación para exámenes Universidad de Cambridge

ABIERTO PLAZO DE INSCRIPCIÓN
RAMÓN Y CAJAL, 4 - 2º
TFNO.: 881 82 01 - FAX: 882 29 69
28801 ALCALÁ DE HENARES (MADRID)

Tenemos el gusto de presentarle un buen escaparate para su academia.

¡UTILÍCELO!

Publicidad: ☎ 889 41 62 - 889 42 35 - Fax: 889 51 15.

FOTOTECA BPM Cardenal Cisneros

■ El pastor protestante Andreas Pandy podría haber asesinado a sus dos sucesivas mujeres y a cuatro de sus ocho hijos e hijastros para ocultar presuntas relaciones incestuosas. El caso ha sido rápidamente relacionado con el que sacudió a la sociedad británica cuando se hallaron diez cadáveres en la casa del matrimonio West, en Gran Bretaña, hace unos años.

El parricida múltiple mató para ocultar sus relaciones incestuosas

La Policía belga cree que encontrará más cadáveres en sus casas

EFE • BRUSELAS

Según el diario liberal *Le Soir*, "la tesis de la psicopatía cobra fuerza" porque al querer "esconder sus prácticas sexuales culpables, habría hecho callar definitivamente a sus víctimas". El católico *La Libre Belgique* va más allá al afirmar que Pandy podría haber cometido incesto con sus hijos y también con sus hijastros, los hijos de su segunda mujer, e indica que una de sus hijastras tuvo un hijo con él. El pastor, de 70 años, es de origen húngaro y tiene la doble nacionalidad por residir en Bélgica desde hace más de 40 años, y enseña religión en colegios flamencos en Bruselas.

Pandy se casó dos veces con mujeres húngaras: Ilona, de 68 años, con la que tuvo tres hijos -dos de ellos desaparecidos-, y de la que se divorció en 1967; y Edith, de 55 años, que aportó tres hijos al matrimonio, en 1976, y con la que tuvo otros dos antes de separarse en 1986. De los ocho hijos e hijastros, sólo cuatro están localizados: tres de ellos viven en Bruselas, pero no se tiene pistas de Daniel, que debería tener ahora 36 años, Zoltan (31), Tuende (26) y Andrea (25).

No hay rastro alguno de las mujeres, sobre las que el pastor protestante escribió a sus familiares en Hungría que se portaban de maravilla, ni tampoco de los hijos e hijastros de los que dijo que habían encontrado trabajo en Estados Unidos y América del Sur. "El problema del incesto se repitió con sus hijos y con sus hijastros", escribe *La Libre Belgique*, y añade que la casa del pastor en la que comenzaron las investigaciones el fin de semana, una de las tres de su propiedad en Bruselas, está a menos de 200 metros de una comisaría de policía y cuenta con puertas blindadas.

La Policía belga, en una de las casas del pastor protestante Andreas Pandy.

El diario sensacionalista *La Derniere Heure* señala que gracias a excavaciones en el sótano hallaron diversos fragmentos de un cráneo, un maxilar inferior, una parte de una cadera y dos fémures pertenecientes al esqueleto de un adulto.

También la hermana

El periódico añade que fue descubierta una urna con cenizas que se cree pertenecen al cuerpo de la hermana del pastor, muerta en Hungría el año 1994, aunque se ignora cómo, con lo que sería quizá el séptimo crimen, aunque *La Libre Belgique* dice que su origen es "indeterminado". En el interior de dos frigoríficos encontraron trozos de carne congelada y restos de sangre en paredes cerca de unas escaleras. Los gendarmes, que exhumaron ayer en esa casa restos de un segundo cuerpo, creen que los descubrimientos más espeluznantes los harán en otra casa del pastor en Bruselas con ocho sótanos, y quizá también en una tercera, en excavaciones que efectuarán durante varias semanas.

El diario católico flamenco de Bruselas, *De Standaard*, recuerda que las dos mujeres y cuatro de los hijos, dos chicos y dos chicas, desaparecieron entre 1986 y 1989, lo que junto con los macabros hallazgos han llevado al arresto del pastor, quien debe comparecer ante la Cámara del Consejo del tribunal de Bruselas.

El viernes pasado la policía detuvo a Pandy, que regresaba de Hungría, tras una larga investigación después de que una hija del pastor presentara una nueva denuncia, ya que la primera, elevada ante la Fiscalía de Bruselas en 1992 por sus hijos, no había sido tenida en cuenta.

Todos los diarios belgas han coincidido en ver un paralelismo entre este caso y el que sacudió a la sociedad británica cuando se hallaron diez cadáveres en la casa del matrimonio West, en Gran Bretaña, hace unos años.

Una enfermera pudo ayudar a morir a 22 ancianos

La Policía de Copenhague seguirá investigando la muerte de 22 ancianos en un asilo de la capital danesa, a pesar de que el juez de la Audiencia Territorial decretó ayer la puesta en libertad de la ayudante sanitaria de 32 años detenida como sospechosa. Tras más de diez horas de interrogatorio, el juez John Mosegaard consideró que había bases para sospechar de la mujer, cuyo nombre se mantiene en secreto por orden judicial, pero no tan sólidas como para dictar la prisión preventiva que pedía la Policía. Según la decisión judicial, la "sospecha fundada" se basa en el alto índice de mortalidad en la sección donde trabajaba la sospechosa, así como en el elevado consumo del tranquilizante Ketogan con el que, de acuerdo con la acusación, se provocaron las muertes. Al mismo tiempo, el juez señaló que los informes del diario del asilo y del personal médico hacen dudar sobre quién decretó la administración del fármaco. "La ayuda a morir sigue siendo un delito, aunque se refiera a una persona próxima a su fin", subrayó Mosegaard. La ayudante sanitaria, que sigue bajo acusación, fue detenida ayer como sospechosa de causar la muerte de 15 mujeres y siete hombres de edades comprendidas entre los 65 y 97 años, todos residentes en el asilo durante los últimos cuatro años. Según la investigación policial, la acusada pudo provocar la muerte de los ancianos suspendiendo su tratamiento habitual y administrándoles en su lugar el potente tranquilizante Ketogan, un preparado de morfina. El inspector de Policía Kurt Jensen, que dirige las pesquisas, aseguró que la acusación de homicidio puede extenderse a más personas, ya que en total se investigó la muerte de 64 ancianos en dicha institución. Al conocerse a última hora de ayer la puesta en libertad de la acusada, Jensen aseguró que continuarán las pesquisas encaminadas a dilucidar los motivos de la muerte de un número tan elevado de personas, desde que la asistente entró a trabajar en la institución en junio de 1994. "Considerábamos que se había acumulado tanto material contra la ayudante sanitaria que debíamos someterlo a la valoración de un juez", dijo el inspector de Policía. El tribunal de la Audiencia de Copenhague estableció, sin embargo, que existen motivos de sospecha en doce de las 22 muertes, pero que carecen de la fuerza suficiente para encarcelar a la sospechosa. Asimismo, considera que "en un amplio contexto", la decisión de suspender el tratamiento médico de los internos y suministrarles Ketogan "pudo proceder de la doctora" de 50 años acusada de negligencia criminal junto con la ayudante sanitaria. En su decisión, el juez subrayó también que la doctora encargada del cuidado de los ancianos "pudo hacer creer a la ayudante, con su actitud, que contaba con su visto bueno". Durante el interrogatorio de ayer se supo que la sospechosa había escrito en varias ocasiones en el diario del asilo notas respecto al "deseo de morir" de los internos. En una ocasión, la acusada escribió "K está decidida a morir, se ha suspendido la medicación", y en otro caso anotó "los deseos de morir de AS deben aceptarse. Se suspende la medicación".

Condenado a ocho años el joven que se basó en 'Viernes 13' para vengarse

EUROPA PRESS • BARCELONA

La Audiencia de Barcelona ha condenado a ocho años de prisión a Roberto Vieco Vázquez, que se inspiró en la película de terror *Viernes 13* para intentar matar a una compañera de trabajo que le rechazó y a la que ha dejado postrada en una silla de ruedas. Además, la sala condena a la empresa Days Cerdanyola, propietaria del hotel en el que trabajaban, a pagar 100 millones de indemnización a la joven.

La Sección Tercera de la Audiencia considera probado que el joven, que sufre "una afición patológica al cine de terror y publicaciones de igual contenido", quedó sumido en una depresión después de que Rosa María Flores le rechazara sentimentalmente y por ello "ideó una escena, propia de película de terror, en la que los protagonistas serían ambos". Según la sala, el acusado "vivió de forma desproporcionada la negativa de Rosa María y, a partir de ahí, ideó y planificó la venganza".

El acusado instó a la joven a que fuera a llamar por teléfono a la oficina de mantenimiento, donde él, "tras pasar por la cocina y elegir un cuchillo apropiado para la escena, de trinchar carne", la esperó a oscuras. Cuando la joven entró, Roberto le clavó el cuchillo en la espalda y después de que ella le suplicara que no la matara, le sacó el cuchillo y llamó al conserje del hotel para que avisara a una ambulancia. La sala califica los hechos como un delito de lesiones y no de asesinato en grado de tentativa a pesar de reconocer que existió ánimo de matar por el cuchillo utilizado y la zona corporal en el que el acusado lo clavó ya que "era previsible que se produjera la muerte de la víctima".

"Elemento degradante"

Aun así, la Sección Tercera considera que "la conducta posterior del procesado", que sacó el cuchillo del cuerpo de la joven, avisó al conserje y se quedó junto a la víctima, supone el arrepentimiento del procesado y "juega como elemento degradante del dolo que presidió la acción inicial". Asimismo, la sala considera que el acusado actuó con alevosía ya que "planeó el ataque y lo llevó a cabo de una manera que impidió a Rosa María reacción defensiva alguna". Por otra parte, la sentencia aplica al acusado la atenuante de trastorno psíquico al considerar que "confunde la realidad con la ficción" y tiene "ideaciones fantásticas, de ahí su enfermiza afición al cine y a las publicaciones de terror".

La sentencia condena a la aseguradora AGF Unión Fénix y a la empresa Days Cerdanyola a que cumplan con la indemnización de 100 millones por las secuelas sufridas por la joven a raíz de la agresión. La sala señala que a sus 21 años, Rosa María se encuentra "atada a una silla de ruedas, precisando la ayuda de terceras personas para los actos más sencillos de la vida diaria" y añade que "su vida ha quedado destrozada, así como la de sus familiares".

CENTRO MUNICIPAL DE DOCUMENTACIÓN ALCALA DE HENARES

Ni indefensión ni vulneración de derechos

Rechazadas las peticiones de la defensa en el 'caso Arny'

EUROPA PRESS • SEVILLA

La Sección Tercera de la Audiencia Provincial de Sevilla, encargada de juzgar el denominado caso Arny, rechazó ayer en un auto motivado que consta de 17 folios todas las cuestiones previas formuladas por los 45 abogados defensores de los 49 imputados y que hacían referencia a la indefensión sufrida por los imputados así como a la vulneración de los derechos fundamentales. No obstante, el auto, elaborado por el magistrado Ángel Salas, ponente de la causa, admite una alegación del Ministerio Fiscal para que en el caso de los testigos extra sumariales propuestos por algunas de las defensas se identifique el contenido y finalidad de sus testimonios, por lo que el Tribunal ha requerido a estas partes para que accedan a tal identificación.

La primera de las tres cuestiones previas formuladas por los abogados defensores, expuesta con carácter general por uno de ellos, relativa a la violación del derecho de defensa hacía referencia a la excesiva prórroga del secreto sumarial y a la inadecuada aplicación de la Ley de Protección de Testigos.En el primero de los aspectos el Tribunal explica en el auto, facilitado a los medios de comunicación, que el secreto sumarial del caso, por espacio de más de un año, fue una medida "ajustada a derecho y proporcionada a la índoles de los hechos investigados y a la multiplicidad de personas implicadas, que tenía como finalidad impedir que el conocimiento e intervención de los acusados en las actuaciones judiciales pudieran obstaculizar la investigación".

Respecto a la aplicación de la Ley de Protección de Testigos, calificada de "inadecuada e infundada" por algunas defensas, el Tribunal explica que, ante todo, los testigos "no fueron anónimos, sino ocultos, y que por razón de su minoría de edad y de la situación de explotación de que según los indicios habían sido objeto, era de suponer que podían se reticentes en caso de que su identidad fuera conocida", lo que justifica, a juicio de la Sala, el tiempo que se mantuvo sin notificar a las partes la identidad de los mismos.

La segunda cuestión de carácter general planteada por las defensas, también rechazada por el tribunal, se refiere a la acusación formulada por la Asociación Clara Campoamor, que presentaba cargos de acuerdo al Código Penal ya derogado. En este sentido, el Tribunal manifiesta que no ha habido vulneración del principio acusatorio ya que el letrado representante de la asociación manifestó en la vista que, aunque acusaba por el antiguo Código Penal, lo hacía por "prostitución de menores" y no por corrupción.

Respecto a la tercera de las cuestiones previas generales, sobre vulneración de los principios de legalidad y seguridad jurídica por la posible existencia de un "delito consentido o provocado" -derivado de que la denuncia del caso se produjo en febrero y la actuación policial nueve meses después-, el auto manifiesta que "aun admitiendo a efectos meramente polémicos que ello fuera así, no se indujo engañosamente a ninguno de los acusados a cometer delito alguno, no se les incitó a perpetrar ninguna infracción y no se hizo nacer en ellos una voluntad criminal".

La intervención, según el Tribunal, se llevó a efecto "cuando pudo determinarse con relativa certeza la presencia de menores en los establecimientos, de la que antes sólo había meras sospechas, no pudiendo desconocerse tampoco que existen investigaciones que requieren una mayor dedicación y un mayor tiempo para obtener un mínimo de eficacia".

Contenido y finalidad

Por otra parte, el auto de la Sección Tercera, que invoca numerosas sentencias de los Tribunales Supremo y Constitucional y que consta de 17 folios, sólo admite una de las cuestiones previas de las planteadas por las diferentes partes, en concreto, la alegación admitida es la del Ministerio Fiscal relativa a la indefensión que había sufrido por no haber sido informado sobre el contenido y finalidad de algunos testigos extra sumariales propuestos por las defensas.En este sentido, la Sala ha acordado requerir a aquellas defensas que no hayan especificado dicho contenido y finalidad de los testigos que no constan en el sumario para que lo hagan cuanto antes.

Finalmente, el auto del Tribunal admite o rechaza, según los casos, las pruebas solicitadas por los 45 abogados defensores de los 49 imputados.Así, el auto desestima todas las pruebas solicitadas por el principal acusado en el caso Arny y propietario del club del mismo nombre, Carlos Saldaña, quien había pedido que se admitieran unas cartas manuscritas del testigo número 1 en las que se retractaba de las imputaciones que en su día realizó, y que fueron remitidas al Defensor del Pueblo y a la propia Sala. También rechaza la denuncia que éste presentó en la que señalaba que había sido coaccionado por la Policía para denunciar a unas personas a las que, en muchos casos, ni siquiera conocía.

Además, el tribunal desestima las pruebas solicitadas por algunos defensores, como es el caso de Cristina Almeida, defensora de Javier Gurruchaga, para que pudieran visionarse en la vista oral algunas de las entrevistas televisivas realizadas al testigo número 1 y que se retractaba de las imputaciones.

EFE

Rodríguez Pueyo, uno de los acusados, a su llegada a la Audiencia.

El número del 'nazareno'

Luis Miguel Rodríguez Pueyo, el imputado en el caso Arny que cada día llega disfrazado de *nazareno-monje* a la Audiencia Provincial de Sevilla, protagonizó ayer nuevamente la anécdota de la jornada al simular un acto de repulsa a la prensa, que mezcló con el reciente fallecimiento de la Princesa de Gales Lady Di Rodríguez Pueyo, sobre el que pesan varias sentencias firmes por delitos de estafa y para el que el Fiscal pide cinco años de prisión por cinco delitos de prostitución de menores, llegó a la Audiencia Provincial de Sevilla sobre las 09.20 horas.Se colocó frente a las puertas del Palacio de Justicia y, ante el asombro de los periodistas y curiosos que a esa hora se encontraban en los juzgados, sacó de una bolsa de plástico una especie de mural, que contenía una fotografía de Lady Di y una composición realizada con recortes de periódicos.Asimismo, extrajo un rosa roja y dos blancas, así como una cámara fotográfica sobre la que, acto seguido, saltó destrozándola. Después, roció el mural con un spray de color rojo -que simulaba la sangre-, con lo que quería manifestar su repulsa ante el fallecimiento de la Princesa de Gales, culpando a la prensa de su trágica muerte. Tras esto, dejó todos esos efectos en el suelo y se dirigió a la Audiencia.

Desarticulada una banda dedicada al narcotráfico de cocaína

EUROPA PRESS • FUENGIROLA

Funcionarios de la Unidad de Drogas y Crimen Organizado (Udyco) de la Comisaría de Policía de Fuengirola (Málaga) han desarticulado una organización, integrada por seis personas de las que tres son de nacionalidad colombiana, dedicada a la introducción y posterior venta de cocaína en España. En el transcurso de esta operación antidroga, los agentes se han incautado de 17 kilogramos de cocaína, más de 24 millones de pesetas, un vehículo, varios teléfonos móviles y variada documentación.

Las investigaciones que han permitido la desmantelación de esta banda se iniciaron en los primeros días del presente mes, cuando se tuvo conocimiento de que un individuo de nacionalidad colombiana tenía prevista su llegada a Fuengirola con cierta cantidad de droga.

Dicho individuo, que fue identificado como G.O.G., de 30 años, se alojó en un establecimiento hotelero de la ciudad y partir de ese momento fue sometido a un estrecho seguimiento y vigilancia al objeto de detectar sus posibles contactos.

Gracias a este dispositivo policial se localizó e identificó a otras personas involucradas en la operación, en concreto dos ciudadanos colombianos más, y tres españoles, dos de ellos residentes en Cartagena y un gallego.Posteriormente, el mencionado G.O.G. y un ciudadano colombiano fueron detenidos cuando el primero de ellos había hecho entrega al segundo de un paquete que contenía un kilo de cocaína.Acto seguido se procedió a la detención de las otras cuatro personas.

Detenido en Huelva el presunto autor de 17 violaciones a menores

EFE • HUELVA

La Policía de Huelva ha detenido a un joven de 24 años que ha confesado ser el autor de 17 violaciones y agresiones sexuales a menores que han tenido lugar durante el último año en la capital onubense, siempre en lugares cerrados como portales, ascensores y cabinas telefónicas. Según un comunicado de la Policía Nacional en Huelva, la detención del conocido como *el violador del ascensor* se produjo el domingo en el barrio de la Isla Chica, una de las zonas en las que más violaciones achacadas al detenido se han producido desde que comenzó a buscársele hace un año.

La detención se produjo tras la llamada telefónica de dos menores, y el presunto violador reconoció en el interrogatorio que era el autor de 17 violaciones y agresiones sexuales, aunque se le acusa al menos de 25.Las agresiones, que realizaba siempre a niñas de entre 9 y 12 años, comenzaron en septiembre de 1996 y duraron hasta marzo de este año, cuando el presunto violador cesó su actividad debido a la vigilancia que ejercía la Policía sobre las zonas donde solía actuar.

Muere tras desestimarse su hospitalización

EFE • LÉRIDA

El juzgado de guardia de Lérida ha abierto una investigación para determinar las causas de la muerte de un joven de 14 años, vecino de Les Borges Blanques que el domingo falleció en el hospital Arnau de Vilanova después de que la doctora de una clínica privada no considerara necesaria su hospitalización.

Según explicó a Efe el padre de Javier Ortega López, de 14 años, el chico empezó a encontrarse indispuesto la noche del sábado.Los padres le trasladaron hasta la clínica Montserrat de Lérida y la doctora que le atendió "dijo que el chico sufría ansiedad y sólo le recetó un jarabe para la tos".El padre de Javier Ortega ha manifestado que "nosotros hicimos lo que nos dijo la doctora, compramos el jarabe y nos volvimos a casa, pero al cabo de unas horas el niño empeoraba, sudaba mucho y tenía mareos, por lo que decidimos volver a la clínica".

Tras la segunda visita, según el padre del joven fallecido, "la doctora insistió en que no tenía nada importante y que en todo caso se trataba de un cuadro de ansiedad, pero que nos fuéramos tranquilos a casa".El padre de Javier Ortega ha recordado que "pasó la noche fatal, seguía sudando muchísimo hasta que decidimos llevarlo al ambulatorio del pueblo y allí lo mandaron directamente a urgencias del hospital Arnau de Vilanova, porque casi no le encontraron ni el pulso".En este centro fue ingresado en la UCI y esa misma tarde falleció por causas que aún se desconocen. Oficialmente la muerte del adolescente constaba el lunes como "no filiada".

El juzgado de guardia de Lleida ha abierto una investigación y los padres del joven están a la espera de los resultados de la autopsia.

Conmoción informática

Bill Gates defiende la estrategia comercial de Microsoft

RAFAEL CAÑAS • WASHINGTON

El mundo de la informática está conmocionado tras la acusación oficial de abuso de posición dominante contra el gigante de programas por lo que puede sufrir una multa récord si continúa sus prácticas ilegales.El Departamento de Justicia de EEUU acusó a Microsoft de violar un acuerdo de 1995 por el que se comprometió a eliminar algunas prácticas restrictivas en los sistemas de licencias y distribución de programas.

La fiscal general (ministra de Justicia), Janet Reno, anunció que Microsoft abusa de su posición de casi monopolio con el sistema Windows en los ordenadores personales para intentar imponer su propio sistema de navegación por Internet, con lo que perjudica a sus competidores.

Microsoft se está aprovechando ilegalmente de su posición de monopolio con (el sistema operativo) Windows para extender su monopolio y reducir las opciones de los consumidores", afirmó Reno.Las autoridades creen que Microsoft no ha puesto en marcha el acuerdo de 1995 y, por el contrario, intenta extender su posición de monopolio a los navegantes de Internet.La empresa tiene un período de once días para defenderse de las acusaciones oficiales.

Ante la gravedad del asunto y el importante volumen de negocio que se mueve en este sector, Reno anunció que propondrá al juez que siga el caso la imposición a Microsoft de una multa de un millón de dólares diarios mientras la empresa continúe con estas prácticas ilegales.

Esta sanción es totalmente inusual, ya que las multas aplicadas habitualmente por prácticas restrictivas de la libre competencia son de hasta 10.000 dólares por cada día que se mantengan las actuaciones ilegales."Este es un abuso muy serio", dijo el asistente del fiscal general Joel Klein, dirigente de la división antimonopolio, quien insistió en que "los consumidores deben ser notificados claramente de sus posibilidades de elección" de programas.

El presidente de Microsoft, Bill Gates, que es también el hombre más rico del mundo, defendió la estrategia comercial de su empresa en un comunicado.

"La gente de hoy quiere usar sus ordenadores para acceder a Internet. Nosotros ofrecemos esa funcionalidad en Windows", señala Gates en la nota.

El senador Orrin Hatch, presidente del Comité Judicial de la Cámara Alta, aplaudió la decisión de Reno como "un paso importante para asegurar que la autopista de la información sea abierta y sin obstáculos".Al conocerse la noticia, las acciones de Microsoft en la bolsa de Nueva York bajaron ligeramente pero se recuperaron de forma casi inmediata y cerraron con leves ganancias después de que la empresa anunciara beneficios récord en el tercer trimestre del año.En cambio, sí aumentaron de forma más importante las de su rival Netscape, cuya cotización subió un 12,34 por ciento.

"Apoyamos las medidas adoptadas. Siempre hemos dicho que queremos igualdad de condiciones para todos", declaró Roberta Katz, consejera general de Netscape.

Los navegadores Netscape Navigator y Microsoft Explorer son los más populares entre los empleados para bucear en la red mundial de ordenadores que es Internet.Aunque es imposible tener cifras definitivas, se calcula que el Navigator está instalado en entre el 70 y el 80 por ciento de los ordenadores de EEUU, mientras que el *Explorer* estaría en un 30 por ciento (bastantes ordenadores tienen instalados dos o más programas de este tipo).

De todas formas, la decisión del Departamento de Justicia "no tendrá un impacto material" en el futuro inmediato, según consideró Richard Sherlund, un analista en informática de una firma de inversiones de Nueva York.

"La mayoría de los fabricantes de ordenadores continuarán incluyéndolo (el navegador de Microsoft) porque es gratis (dentro del marco Windows) y es un producto bastante bueno", señaló Sherlund en declaraciones que publicaba el lunes el diario *The Washington Post*.

Sin embargo, este experto consideró que sí puede haber algunas consecuencias a no dio plazo, ya que podría haber "nubarrones" sobre el futuro programa Windows-98.

EFE

Roberta Katz, consejera general de Netscape.

■ La canción de Diana bate el récord

La canción interpretada por Elton John el día de los funerales de Diana, *Candle in the wind*, ha supuesto la mayor venta de un single en toda la historia de la música, según la casa de discos Mercury, de Londres. Cerca de 31,8 millones de discos han sido vendidos en todo el mundo, batiendo el récord de *White Christmas* (Navidades Blancas), de Bing Crosby, escrita en 1942, y que llegó a los 30 millones de copias. La canción *Rock around the clock*, del legendario Bill Haley, logró vender 25 millones de ejemplares y *I want to hold your hand*, de *The Beatles*, vendió 13 millones de copias en todo el mundo.

■ Plan para víctimas de delitos sexuales

El Ministerio de Justicia proyecta abrir oficinas de ayuda y atención a las víctimas de delitos violentos y contra la libertad sexual, anunció ayer en el Senado la titular de este Departamento, Margarita Mariscal de Gante. En su comparecencia ante la Comisión Mixta de los Derechos de la Mujer, la ministra de Justicia explicó que el plan que desarrolla su Departamento prevé que estas oficinas se pondrán en marcha en los órganos judiciales y señaló que aunque ya existen algunas, reconoció que están dotadas con "medios insuficientes y que carecen de coordinación en su funcionamiento". Mariscal se refirió también a la política de indultos.

■ Pacto para proteger la naturaleza

Los ministerios de Medio Ambiente e Interior acordaron ayer, con la firma de una orden, ampliar su colaboración e impulsar el papel del Servicio de Protección de la Naturaleza de la Guardia Civil (Seprona) en materia de seguridad en los montes, parques nacionales y traslado de mercancías tóxicas y peligrosas. Tras firmar el acuerdo, los ministros de Interior, Jaime Mayor Oreja, y de Medio Ambiente, Isabel Tocino, coincidieron en destacar la importante labor de la Guardia Civil en garantizar la seguridad y protección de la naturaleza, "una inquietud cada día más demandada por los españoles". La cooperación entre ambos departamentos se centrará en la vigilancia.

■ Matrimonios para mayores

El director general del Centro Europeo de Congresos, Javier Checa, presentó ayer la agencia matrimonial para mayores La Segunda Boda, que intentará dar respuesta a la demanda que existe y, según dijo, ha podido observar en los años que lleva como organizador del Campeonato de Europa de Baile Retro (tango, vals y pasodoble). Checa manifestó que la agencia comenzó a funcionar hace una semana en el Centro Europeo de Congresos -empresa organizadora del Campeonato de Baile Retro- y que "hay 400 personas que aunque lo que piden es una pareja para bailar, después de tres años entrenando tanto tiempo acaban viviendo juntas", señaló.

Rusia sufre un notable aumento de la violencia contra niños

EFE • MOSCÚ

Psicólogos rusos denunciaron ayer un notable incremento de la violencia contra los niños en Rusia, donde actualmente hay al menos un millón de menores vagabundos. A lo largo de 1996, 200 niños fueron asesinados por sus madres, otros 2.000 se suicidaron y se registraron 17.000 ataques contra la vida de menores, informó la Asociación Independiente de Psiquiatras y Psicólogos infantiles (AIPPI).Un 40 por ciento de los menores es víctima de "torturas psicológicas y físicas por parte de los maestros" en los colegios y un número similar sufre agresiones en su propia familia, afirmó el presidente de la AIPPI, Alexei Severni, quien precisó que en Rusia estas estadísticas no se llevan a cabo oficialmente y los datos proceden de sondeos realizados por la Asociación y el Comité estatal para Asuntos de la Juventud. "Incluso -señaló- los datos parciales demuestran que el número de agresiones no disminuye".

Francia politiza el proceso a Papon

Cruce de acusaciones entre socialistas y conservadores

EFE • PARÍS

El juicio por "complicidad en crímenes contra la humanidad" del ex ministro Maurice Papon ha desatado un cruce de reproches entre socialistas y conservadores de intentar politizar el proceso y en el seno de las filas de estos últimos sobre la responsabilidad de Francia en la deportación de judíos. El partido neogaullista francés azuzó ayer la polémica en los frentes político, histórico y jurídico que ha levantado el controvertido proceso al denunciar su líder, Philipe Seguin, presidente de la Agrupación para la República (RPR), que se trata de un proceso contra el gaullismo con fines electoralistas."Me pregunto si el juicio no persigue un objetivo implícito: el de inflar la fuerza electoral del Frente Nacional con la esperanza de que éste relegue a la oposición republicana y asegure a los socialistas largos años en el poder", afirmó Seguin en un artículo que publicó el diario conservador *Le Figaro*.El dirigente denunció una operación política tras el proceso Papon destinada a hacer desaparecer la línea política fundada por el general Charles de Gaulle.Seguin puntualizó que "los gaullistas asumen su pasado con sus fallos y grandezas, y los socialistas deberían hacer lo mismo".Agregó que algunas fuerzas de la izquierda buscan "olvidar las realidades presentes y remover los odios de antes, un juego peligroso pues consiste en dividir a los franceses".

"En 1940 había más socialistas en Vichy (régimen colaboracionista durante la ocupación nazi) que en Londres en torno a De Gaulle", indicó Seguin, quien insistió en que el general "nunca fue un funcionario de Vichy".A juicio del "número uno" del partido del presidente Jacques Chirac, "lo que cuenta es que Francia, impotente, no puede ser considerada responsable de los errores de aquellos que la administraban. Por ello, para el general De Gaulle la República nunca dejó de existir y Vichy no era legítima".

Desde que el 10 de octubre comenzó en Burdeos el juicio contra Maurice Papon, presunto responsable durante el régimen de Vichy de la deportación de unos 1.500 judíos a los campos de concentración nazis, la sociedad y la clase política francesa se enfrentan con profundas divergencias sobre uno de los períodos más oscuros de la historia de Francia.También el primer ministro francés, el socialista Lionel Jospin, advirtió el lunes que el juicio contra Papon -ministro de Presupuesto de 1978 a 1981 en el Gobierno de Raymond Barre y durante la presidencia de Giscard D'Estaing- "no debe desviarse de su cauce".

Jospin resaltó que se trata del "juicio de un hombre" y apuntó que no debe confundirse "la República y el régimen de Vichy", en alusión a la diferencia entre la legitimidad del Estado y el período de la II Guerra Mundial en que gobernó el mariscal Philippe Petain, que colaboró con las autoridades nazis.Ayer, el primer secretario delegado del Partido Socialista, Francois Hollande, reprochó a Philippe Seguin querer convertir el caso Papon en "un tema de la polémica política".

Armendáriz y Gómez Pereira logran sendos premios en Chicago y Nueva York

EFE • CHICAGO

La película *Secretos del corazón*, del director Montxo Armendáriz, ganó el premio *Hugo* de la audiencia a la mejor película del Festival de Cine Internacional que acaba de clausurarse en Chicago.Este galardón se otorga a la película que más votos recibe del publico asistente al festival.Michael Kutza, director del Festival, destacó a Efe la importancia de este galardón que, dijo, representa un reconocimiento del público americano a la calidad de la película."Es una película que habla de hermosas fantasías, muy suave, muy impactante y real, eso es lo que al público le ha gustado", afirmó Kutza.Kutza se alegró asimismo del resultado del festival, que se abrió el 9 de octubre y al que asistieron algo más de 75.000 personas. "Esto muestra un gran interés por la cinematografía internacional", comentó

El *Hugo* de oro al mejor filme fue concedido a *El invitado de invierno (The Winter Guest)*, una película británica dirigida por Alan Rickman y que tiene como actriz protagonista a Emma Thompson.

Por otra parte, la película española dirigida por Manuel Gómez Pereira, *El amor perjudica seriamente la salud*, recibió el premio del Público en el festival de cine de los Hamptons celebrado del 15 al 20 de octubre en Nueva York. El festival de los Hampton surgió en 1992 por iniciativa de algunos de los principales personajes de Hollywood, entre ellos Steven Spielberg, y se ha convertido en uno de los más señalados del cine independiente en los Estados Unidos.

El ganador del II Premio Primavera de Novela se llevará 25 millones

EUROPA PRESS • MADRID

La editorial Espasa Calpe y Ámbito Cultural/El Corte Inglés anunciaron ayer que la cuantía del *Premio Primavera* de novela ha sido elevada a 25 millones de pesetas, superando en 10 millones la de la edición anterior, que fue ganada por la periodista Rosa Montero, con su obra *La hija del caníbal*. De este libro se han editado ya 175.000 ejemplares y se espera llegar a los 200.0000.

En las bases se indica que este premio no podrá declararse desierto. Espasa Calpe se reserva la opción de publicación de los originales que no habiendo alcanzado el premio estime de interés, previo acuerdo con los autores. La admisión de originales finalizará el 31 de enero de 1998 y el premio se fallará el 22 de abril de 1998.

Se trata del único premio literario en el que los autores, que se podrán presentar con seudónimo, pueden defender su obra ante el jurado antes de que se falle el premio.

El jurado estará compuesto por relevantes personalidades del mundo de la cultura: Ana María Matute, Francisco Nieva, Luis Mateo Díez, Juan González, director editorial de Espasa Calpe, y Ramón Pernas, director de Ámbito Cultural.

EFE

Sergio Cabrera (izquierda), junto a Álvaro Mutis (centro) y Humberto Dorado, uno de los protagonistas.

Cabrera estrena 'Ilona llega con la lluvia', cine con sabor literario

Álvaro Mutis recibe mañana el Príncipe de Asturias

EFE • MADRID

El realizador Sergio Cabrera estrena esta semana *Ilona llega con la lluvia*, un filme basado en la novela del escritor Álvaro Mutis, que "mantiene un sabor remotamente literario con el que quiero que el público sienta cómo pasan las páginas del libro", explicó el director colombiano. *Ilona llega con la lluvia*, estrenada hace un año en el Festival de Cine de Venecia, está protagonizada por Margarita Rosa de Francisco, Imanol Arias, Pastora Vega y Humberto Dorado.

Cabrera afirmó que es "una versión muy libre de la novela de Mutis, quien desde el principio fue generoso conmigo y me cedió su libro para que hiciera lo que fuera con él. Me empapé con Jorge Goldenberg de las situaciones que generaron la novela y tardamos un año en escribir el guión".

La acción de *Ilona llega con la lluvia*, rodada en Cuba, se sitúa en Ceuta y Panamá de la década de los cincuenta, y ha sido construida en torno a un triángulo amoroso formado por Ilona (Margarita Rosa de Francisco), Maqroll (Humberto Dorado) y Abdul (Imanol Arias), que luchan desde siempre por conseguir hacerse ricos comprándose un barco.La aparición de un cuarto personaje, Larissa (Pastora Vega), introduce el drama en una película rodeada por el ambiente contrabandista, portuario y de los prostíbulos de lujo.

Línea de comedia

Cabrera, que anteriormente dirigió su galardonada *La estrategia del caracol* matizó que para él hubiese sido más fácil seguir con la línea de comedia y rodar *El regreso del carnaval* o *La estrategia continúa*, pero tenía ganas de afrontar el drama y "como leo a Álvaro desde muy joven, vi en su novela una oportunidad maravillosa".El escritor colombiano Álvaro Mutis, galardonado con el Premio Príncipe de Asturias de Las Letras y con el Reina Sofía de Poesía, dijo que "la película como está creada me parece excelente, pero no intenté buscar mi libro en ella, me hubiera vuelto loco. Estuve tentado de utilizar alguno de los personajes nuevos que aparecen en la película para otro de mis libros"

El filme está protagonizado por la actriz colombiana Margarita Rosa de Francisco, conocida por su papel en la serie de televisión *Café*, era la primera vez que hacía cine y Cabrera tuvo que convencerla para que hiciera esta película, porque ella no se atrevía."En un principio -afirmó Cabrera- pensé en Charlotte Rampling y Anna Schygulla, pero daban mayores para la Ilona que yo me imaginaba. Para el papel de Maqroll, pensé en Jean Marie Bolonté, pero tras su muerte, enseguida decidió que tenía que ser Humberto Dorado, un actor netamente de teatro."

Sergio Cabrera, que actualmente trabaja en su próxima película *Visito Conyugal*, destacó que el cine "es un generador de sentimientos" y su película "utiliza todos esos sentimientos como la solidaridad y el amor, para poder calar en el público".

El Centro Cultural de la Villa inicia su temporada con 'Decíamos ayer'

EFE • MADRID

El Centro Cultural de la Villa iniciará su temporada de teatro con la obra *Decíamos ayer*, de Ana Diosdado, con la que la escritora y directora pretende imaginar una vez más en el teatro un cuento imposible que, al tratarse de comedia, tiene un final feliz.La obra, que se inscribe dentro del Ciclo de Autores Españoles Vivos, está protagonizada por Amparo Larrañaga, Enrique San Francisco, Angel Pardo, Iñaki Miramón y Alberto Delgado, con escenografía de Ana Garay.

Durante la presentación de *Decíamos ayer*, ni la autora ni los protagonistas quisieron desvelar la trama, ya que según Amparo Larrañaga "es una obra misteriosa, en la que uno de sus éxitos es que el público la va descubriendo junto con los actores".La actriz señaló que lo único que se puede decir es que aborda la historia de tres chicos que se encuentran en una vieja abadía que ha heredado uno de ellos y conocen a un muchacho de un pueblo cercano.

Uno de los chicos es científico y por medio de un experimento hace volver a la vida a una mujer que fue quemada por bruja en el siglo XV, "aunque no se sabe bien la verdad, que se va descubriendo durante las dos horas de representación".

Ana Diosdado, autora y directora de la obra, no quiso hacer una valoración de la misma, ya que en su opinión está demasiado cercana y por tanto no sería objetiva, aunque destacó el gran éxito obtenido en la corta gira que realizaron durante le verano.

Esta gira llevó a la compañía a ciudades como Gijón, Bilbao y Valladolid, entre otras, tras su estreno en San Sebastian, y finalizó el pasado fin de semana en Zaragoza.

La escritora mostró su satisfacción por el trabajo realizado con la compañía, "que ha sido muy fácil, aunque como siempre han existido momentos de tensión. Creo que es una función dirigida entre todos pues los actores son muy creativos y han tenido una aportación personal a la obra".

Alfredo Kraus dice que se siente "maltratado" por el Teatro Real

El gerente afirma que "tiene abiertas las puertas"

CARLOS MÍNGUEZ • MADRID

Sin ánimo de "reivindicar nada" ni de "polemizar", pero firmemente decidido a que se conozcan unos hechos que considera ofensivos, el tenor Alfredo Kraus afirmó ayer que se siente "maltratado por el Real", por su actual dirección, cuya profesionalidad pone en duda.Kraus, inactivo desde febrero, que se recupera lentamente del reciente fallecimiento de su esposa, reprochó ayer a la dirección del Teatro Real no haberle comunicado que la inauguración de la próxima temporada, 1998-99, se hará con *Aida*, de Verdi, y no con él cantando *Los cuentos de Hoffmann*, de Offenbach, o su famosa creación del *Werther* de Massenet.

El tenor canario había acordado con el anterior director artístico del Teatro Real, Stéphane Lissner, ofrecer, en la primera temporada, 1997-98, un concierto con la Orquesta Sinfónica de Madrid, el 21 de febrero próximo, y abrir la segunda con la ópera de Offenbach.El contrato para el concierto fue firmado ya con Juan Cambreleng al frente de la gerencia del Teatro, informó ayer Kraus, no así el de la ópera, aunque sí tiene en su poder un precontrato.

Por su parte, el gerente del Teatro Real, Juan Cambreleng, dijo ayer que Kraus tiene "abiertas estas puertas" para cuando desee cantar allí.Cambreleng aseguró que, en la actualidad, la dirección del Teatro está en conversaciones con la representante del cantante, su hermana Carmen Kraus, para que el tenor canario cante en el otoño de 1998 el *Werther* de Massenet. "Nuestro deseo es que sea así. Queremos ayudarle, no crearle problemas", añadió.

"Las negociaciones y los contactos con el señor Kraus -aclaró Cambreleng- han estado mediatizados por los problemas que el tenor ha vivido últimamente".

Diego Jesús Jiménez gana el Premio Nacional de Poesía 1997

EFE • MADRID

Diego Jesús Jiménez, que obtuvo ayer el Premio Nacional de Poesía 1997, explicó su vocación poética con la misma lírica que le ha llevado a ganar por segunda vez uno de los premios más destacados de las letras españolas: "hice un poema y me quedé dentro". El poeta, nacido en 1942 en Priego (Cuenca), recibió en 1964 el premio Adonais y en 1968 el Nacional de Poesía, cuando contaba tan sólo 25 años. Para entonces hacía ya años de que escribió aquel primer poema, cuando era estudiante, cuando le sucedió "lo que a un albañil de mi pueblo, que hizo un corral y se quedó dentro, como a mí, que después hacer un poema y quedarme en él tuve que hacer otro y otro..."

FOTOTECA
IPM Cardenal Cisneros

Argelia continúa aterrorizada en la víspera de las elecciones municipales

El partido de Liamin Zerual, principal favorito para la victoria

AFP • ARGEL

Unos 16 millones de argelinos están llamados a las urnas mañana para elegir a sus representantes locales. El primer partido de la Asamblea, la Reunión Nacional Democrática (RND), considerado como el "partido del presidente" Liamin Zerual, es favorito. Surgido a comienzos de año, el RND estará presente en prácticamente todas las comunas, con sus 1.480 listas, y sin adversarios en 37 de las mismas. Más de 83.000 candidatos, inscritos en 5.741 listas, se encuentran en liza para estas elecciones según el método proporcional. Los electores designarán al mismo tiempo a los consejos municipales y departamentales.

El Frente Islámico de Salvación (FIS, disuelto), que ganó una amplia mayoría de las alcaldías en 1990, pidió desde el extranjero un boicot electoral. Su ala militar, el Ejército Islámico de Salvación(EIS) cumple sin embargo una tregua desde el primero de octubre.

Los candidatos ha realizado una campaña de contacto directo para responder a las expectativas de los electores, sondeando las dificultades cotidianas: carestía de la vida, penuria en cuanto a viviendas, degradación de las condiciones de vida, despidos en las empresas estatales. Muchos comentaristas han destacado sin embargo que la campaña no ha apasionado a los electores, que están cansados de promesas.

Como en los comicios anteriores, las autoridades ha adoptado es una serie de medidas de seguridad, como la supresión de los mercados semanales y la prohibición de que los camiones circulen en las ciudades. Los guardias comunales y los "patriotas", los grupos de autodefensa, también se han movilizado para dar seguridad a los centros de votación. Después de las terribles matanzas colectivas de Rais, Beni Messus y Bentalha -en total más de 500 muertos, según los supervivientes y los informes de prensa, menos de 200 según los comunicados oficiales- ninguna operación de envergadura ha sido lanzada últimamente, con excepción de un ataque contra un autobús en la región de Orán(oeste), que dejó 43 muertos. Esto no obstante, los asesinatos de civiles y los atentados con bomba continúan en forma diaria, según las informaciones de la prensa privada y al menos diez candidatos han sido asesinados. Según informaciones del martes de la prensa privada cinco campesinas fueron asesinadas el domingo cerca de Bejaia (150 km al este). Cuatro de las víctimas fueron degolladas, en tanto la quinta, que intentó huir, fue acribillada a balazos, precisó el diario Le Matin. El ataque fue perpetrado en la aldea de montaña de Laalam, próxima a Jijel, zona donde actúan columnas del Ejército Islámico de Salvación (AIS).

EFE

Los soldados argelinos están centrando de manera especial su vigilancia en el bosque de Bainem.

El ejército 'limpia' los alrededores de Argel

El Ejército argelino ha iniciado una nueva operación de "pacificación"de la región de Argel, con el objetivo de limpiar de terroristas la zona de Bainem, un vasto perímetro formado por bosques frondosos y situado en las mismas puertas de la capital. Esta operación, iniciada el sábado pasado, coincide con las elecciones locales y provinciales que tendrán lugar el jueves próximo, y tiene también como objetivo demostrar ante los enviados de la prensa extranjera, que ha venido para cubrir los comicios municipales y provinciales del próximo jueves, que sigue sin desmayo la lucha contra el integrismo en armas. El bosque de Bainem, donde en otras épocas la gente venía a disfrutar de su magnífico entorno, es ahora uno de los refugios del Grupo Islámico Armado (GIA), dirigidos por el tristemente célebre Hocin Jelifi, alias "Flicha", antiguo "emir" de la Alcazaba de Argel, al que se dió por muerto en varias ocasiones sin que ésto pudiera ser verificado. Como sucediera anteriormente en la aldea abandonada de Uled Allel, las tropas de choque del Ejército están apoyadas por blindados y escavadoras que tienen la misión de abrir senderos y limpiar de minas y otros explosivos la zona.Hasta ahora se han descubierto siete casamatas que los extremistas habían excavado en el bosque, dentro de las cuales se encontraba un lote de bombas, explosivos y otros materiales destinados a la fabricación de artefactos. Al grupo de Bainem se le considera responsable de varias de las matanzas de civiles que han tenido lugar en la región de Argel durante los últimos meses, entre ellas la de Beni-Messus, donde fueron asesinadas cerca de un centenar de personas. Precisamente, cuando se produjo esta matanza, en septiembre pasado, se tuvo conocimiento de que el hecho ocurrió a poca distancia de un acuartelamiento, sin que los efectivos radicados en el mismo acudieran al lugar donde los terroristas del GIA degollaban a mansalva. Uled Allel y Bainem parecen ser las dos caras de una misma medalla.

Los comunistas retiran la moción de censura contra el Gobierno ruso

EFE • MOSCÚ

El Partido Comunista de Rusia ha decidido retirar la moción de censura que hoy debía ser sometida a votación en la Cámara de Diputados, informó ayer el líder de esa formación política, Guennadi Ziugánov. Esta decisión fue adoptada por unanimidad en una reunión de los diputados comunistas, tras el informe de Ziugánov sobre la entrevista que celebraron ayer los líderes de las fracciones y grupos parlamentarios con Borís Yeltsín.

Según Ziugánov, "la fracción analizó detalladamente el mensaje del presidente en el que se compromete a cumplir las promesas que nos dio hoy en el Kremlin". Pero nosotros sólo creemos en hechos prácticos", destacó el dirigente del PCR y anunció que mañana, martes, la fracción comunista hará una declaración oficial para explicar las razones de su renuncia a seguir adelante con la moción de censura, de la que fue promotora.

La misma decisión fue aprobada también por los 35 diputados del Partido Agrario de Rusia (PAR), considerado la sucursal rural del PCR. La mayoría de ellos decidió retirar la moción "después de todo lo que ocurrió en la última semana y media (lo que dura la crisis institucional) y, ante todo, tras los compromisos asumidos por el presidente Yeltsin", declaró el líder del PAR, Nikolai Jaritónov.

En un mensaje enviado a la Cámara de Diputados Yeltsin anunció que revoca el proyecto de Código Fiscal que presentó el Gobierno y que provocó numerosas críticas tanto de la oposición de izquierdas como de derecha. Además, confirmó que a partir de ahora se reunirán sistemáticamente tanto el "Consejo de los Cuatro" -integrado por el jefe de Estado, el primer ministro y los presidentes de ambas cámaras- como la "Mesa Redonda", formada por las principales fuerzas políticas, y a la que también se la dará un mayor poder a la hora de tomar decisiones.

El partido Unionista del Ulster regresa a las negociaciones

AFP • BELFAST

Los representantes del Partido Unionista del Ulster regresaron ayer a la mesa de las negociaciones sobre el futuro político de esta provincia británica, después de haberlas abandonado el lunes, por discrepancias con la delegación del Gobierno de Irlanda.

La decisión de reincorporarse a las conversaciones fue tomada porque éstas forman parte del llamado primer tramo, que se centra en el futuro político del Ulster, por lo que el Gobierno de Irlanda no está representado y sólo participan funcionarios británicos y delegados de los partidos del Ulster. El Partido Unionista, anunció su marcha de la mesa de negociación tras mantener sus representantes una dura polémica con los del Gobierno de Dublín sobre de la Constitución irlandesa.

Arafat y Mordejai revitalizan la paz

AP • GAZA

El presidente palestino, Yasir Arafat, y el ministro israelí de Defensa, Isaac Mordejai, se reunieron ayer bajo la égida de Estados Unidos para intentar revitalizar el proceso de paz, según anunció un portavoz palestino. Mientras, el primer ministro palestino, Benjamín Netanyahu, que se reunió con el enviado norteamericano para Oriente Próximo, Denis Ross, subrayó la importancia de llegar a un acuerdo respecto al aeropuerto de Gaza. El encuentro de Arafat y Mordejai tuvo lugar en un hotel en Beit Hanun, en la frontera entre la franja de Gaza e Israel, en presencia de Ross. Los dos mandatarios estaban acompañados de los principales jefes de sus servicios de seguridad. "Es un intento por revitalizar las negociaciones y asegurarse la seriedad del trabajo de los comités de negociación. Recientemente, Israel no había manifestado ninguna seriedad", explicó el portavoz del presidente Arafat, Maruane Kanafani. Según el portavoz palestino, Arafat y Mordejai debían analizar sobre todo la cuestión de la puesta en marcha del aeropuerto que los palestinos construyeron en el sur de la franja de Gaza, cerca de la frontera egipcia. Ambos responsables debía tratar también la posibilidad para los palestinos de desplazarse entre Cisjordania y la franja de Gaza, añadió.

Ross, que se encuentra desde el pasado domingo en Oriente Medio, intenta acelerar las negociaciones sobre la aplicación de los acuerdos de autonomía, que se retomaron el pasado 6 de octubre después de siete meses de suspensión. El aeropuerto de Gaza, del que Israel ha rechazado hasta ahora su puesta en servicio por imperativos de seguridad, tiene una gran importancia simbólica para la Autoridad Palestina, como símbolo de soberanía, pero a la vez también representa una cierta apuesta económica. Estos últimos días se han registrado algunos progresos sobre esta cuestión.

Por otra parte, dos soldados israelíes resultaron heridos ayer, martes, en un ataque de la milicia chií libanesa Hizbulá (Partido de Dios) en el sur de Líbano, informaron fuentes policiales. Al parecer combatientes de Hizbulá tendieron una emboscada a una patrulla israelí en la localidad de Bufart.

FOTOTECA
BPM Cardenal Cisneros

AYUNTAMIENTO

■ El anunciado relevo en la Concejalía de Deportes no se ha producido. Trámites administrativos, según el equipo de Gobierno, impidieron que el nuevo edil Ramón Alonso tomara posesión de su cargo en el pleno de ayer. Por tanto, Isabel Rodríguez seguirá al frente de Deportes y su sustitución podría demorarse hasta el mes de noviembre.

Rodríguez continúa en Deportes

La sustitución de la concejala por el nuevo edil Ramón Alonso podría demorarse hasta el pleno ordinario de noviembre

SONIA CRESPO • ALCALÁ

Isabel Rodríguez seguirá siendo la responsable municipal de Deportes. En el pleno de ayer no se produjo el relevo en esta Concejalía que Bartolomé González anunció el pasado día 9. Fuentes del equipo de Gobierno han explicado que el retraso en la sustitución de Rodríguez por Ramón Alonso se debe únicamente a razones administrativas. Aunque ayer se comunicó oficialmente la dimisión del ex portavoz del PP, Javier Zurdo, el nuevo edil no pudo tomar posesión de su cargo porque es preciso esperar el visto bueno de la Junta Electoral. Si éste llega en las próximas semanas, el alcalde ha asegurado que convocará un pleno extraordinario para nombrar concejal de Deportes a Alonso. Pero si se demora más la comunicación de la Junta Electoral, Rodríguez continuará en su puesto hasta el siguiente pleno ordinario, ya en noviembre.

La concejala de Deportes manifestó ayer a este diario que acepta cualquier decisión que tome el alcalde y aseguró que hasta que Alonso le sustituya continuará trabajando como lo ha venido haciendo hasta ahora. Mientras tanto, la oposición se ha quejado de la continuidad de Rodríguez. Para el socialista Ricardo Rodríguez Flores, «la Concejalía de Deportes va a tener que seguir aguantando el calvario de Rodríguez y si decimos esto es porque estamos muy sensibilizados con la ineficacia de esta concejala».

ARCHIVO

Isabel Rodríguez seguirá al frente de la Concejalía de Deportes al menos durante dos semanas más

Más cerca del acuerdo con el CEI

S.C.• ALCALÁ

Rodríguez ha asegurado que en el período que le queda como responsable de Deportes «los problemas con el CEI se habrán solucionado». La concejala tiene una propuesta de nuevo convenio con el instituto que aclara mejor que el anterior las competencias de uso del recinto deportivo del CEI. Por ejemplo, plantea la instalación de un contador de agua individual para la piscina de verano, cuyos gastos se incluyen hasta ahora en el recibo general del CEI que por ello adeuda 15 millones de pesetas. PSOE e IU han coincidido en que la propuesta de Rodríguez es aceptable en líneas generales, aunque anuncian que exigirán algunas modificaciones. Los ediles Domingo Filardi y Ricardo Rodríguez Flores, de la coalición y del grupo socialista, respectivamente, han mostrado su desacuerdo con la parte del convenio en la que se responsabiliza al Distrito VIII del arreglo de desperfectos, de los que también se tiene que hacer cargo el Ayuntamiento, en opinión de la oposición.

BALONCESTO

Distinta suerte para los más jóvenes en la tercera jornada

REDACCIÓN • ALCALÁ

La tercera jornada de las competiciones Cadete e Infantil celebrada durante el pasado fin de semana ha deparado distintos resultados para los equipos de nuestra ciudad.

Merece la pena destacarse el liderazgo en categoría Cadete masculina del Colegio Juan de Austria, que se mantiene invicto tras su triunfo sobre el C.B. Alcalá. Estos tampoco pueden quejarse, ya que son segundos en la clasificación con dos partidos ganados. Por tanto, dominio alcalaíno en esta categoría.

En lo que respecta a las chicas, siempre en categoría Cadete, los dos conjuntos del Club Baloncesto Alcalá tuvieron que lidiar con fuertes rivales con dispares resultados. El equipo B, entrenado por Sergio Serrano, ganó a Estudiantes B por diez puntos de diferencia consiguiendo así el tercer puesto en la clasificación, mientras que el A recibía un serio correctivo por parte del Real Canoe que le relega hasta la quinta posición.

En cuanto a los infantiles, hay que dar la enhorabuena al equipo femenino del Baloncesto Alcalá, que es líder de su categoría tras haber ganado todos sus partidos. En la última jornada, las chicas de Carolina Andreu se deshicieron del Disermoda por un contundente 65 a 34.

Distinta suerte corrieron los chicos, aunque hay que reconocer que enfrente tenían a un temible rival como el Real Madrid B, que demostró su superioridad al vencer por una abultada diferencia. A pesar de este tropiezo, los chavales entrenados por José Pablo Aguilar se sitúan en cuarta posición en la tabla con cuatro puntos.

FÚTBOL

Méndez no podrá jugar durante dos semanas por culpa de una recaída

El jugador del Alcalá sufre de nuevo una rotura

SONIA CRESPO • ALCALÁ

Los temores del entrenador de la R.S.D. Alcalá, Fernando Cuesta, se han confirmado. Al menos quince días transcurrirán hasta que el técnico pueda contar con Méndez. Éste, en una sesión de entrenamiento de la semana pasada, cuando creía que ya se encontraba prácticamente recuperado de su lesión, volvió a sentir molestias, y la resonancia magnética que se le realizó el lunes ha determinado que de nuevo sufre una rotura en el muslo. Méndez tendrá que guardar reposo absoluto durante quince días al cabo de los cuales será sometido a una revisión que dictaminará si el jugador rojillo puede regresar a los terrenos de juego. Méndez ha mostrado a este diario su preocupación por los problemas físicos que está padeciendo en esta temporada. «Sólo he podido jugar tres de los nueve partidos que se han disputado y parece que también me voy a perder los próximos compromisos con el Navalcarnero y el Valdemoro». No obstante, el jugador asegura que afrontará esta recaída «con tranquilidad, porque ahora sí tengo que asegurarme muy bien de que la recuperación es total antes de volver a jugar».

En lo que respecta al otro jugador rojillo lesionado, David, la ecografía a la que se sometió el lunes confirmó que ya se encuentra prácticamente recuperado y sólo resta por conocer si su vuelta a los entrenamientos se producirá en los últimos días de esta semana o en los primeros de la próxima. El portero alcalaíno, que ha estado apartado del equipo durante un mes por culpa de una rotura de fibras, señalaba ayer que el resultado de la ecografía le había elevado la moral, muy baja en las últimas semanas. «Tengo muchas ganas de volver al equipo y espero que mi vuelta coincida con el fin de la mala racha que atravesamos y nuestro ascenso a los primeros puestos de la clasificación».

Sobre la situación del Alcalá en la clasificación, Méndez, que asistió el pasado domingo al encuentro frente al Puerta Bonita, comenta que en este último partido sus compañeros «empezaron muy bien al marcar en los primeros minutos, pero después tuvieron mala suerte al recibir enseguida el empate y después tuvieron mala suerte de cara al gol». Pero, a pesar de la derrota en Carabanchel, Méndez cree que la afición no debe perder la confianza en el conjunto rojillo. «En teoría nuestros próximos rivales son asequibles. Creo que es factible ganar al Navalcarnero y más jugando en casa. Y con el Valdemoro tampoco creo que tengamos problemas para conseguir una victoria». Para el jugador, esos partidos tienen que suponer la remontada del Alcalá en la tabla. «Por la plantilla que tenemos, nuestro lugar en la clasificación son los puestos de arriba y creo que tarde o temprano estaremos ahí».

Méndez

David

DACACHI DE COBROS
COBRO DE MOROSOS
Tel.: (91) 882 32 25
Tel. / Fax: (91) 882 31 79

FOTOTECA BPM Cardenal Cisneros

FÚTBOL LOCAL

El Miralvalle no pudo sobreponerse a su condición de segundo equipo y apenas inquietó a La Mancha

El plantel del La Mancha se mostró muy superior en el partido que le enfrentó al Miralvalle B

La Mancha no encontró rival

Seis goles demuestran la superioridad local ante un Miralvalle B muy embarullado y falto de ideas

6 LA MANCHA: Buti (Raúl, m. 52), Lolo, Castillo, Sergio (Panucci, m. 43), Borja, Pablo (Miguel, m. 59), Ismael, Javi, José Luis, Quique (Jorge, m. 36) y Chiqui.

0 MIRALVALLE B: Ismael, Alonso (Rubén, m. 25), Rafa, Iván, Enrique, Álvaro (Jorge, m. 53), Carlos, Joaquín, Yosu, Roberto y Carlos II (Ismael, m. 55).

GOLES:

1-0 (m. 24). Chiqui marca tras recibir un pase en profundidad de Pablo.

2-0 (m. 39). Jorge aprovecha una asistencia de J. Luis y bate a Ismael.

3-0 (m. 42). Javi envía a la red con un gran disparo desde fuera del área.

4-0 (m. 47). Carlos levanta el balón con picardía por encima de Ismael.

5-0 (m. 50). Panucci marca después de cruzar todo el área.

6-0 (m. 61). Lolo bate a Ismael con el lanzamiento de una falta ensayada.

ÁRBITRO: Martín Fernández.

INCIDENCIAS: Partido celebrado en el Felipo de Lucas.

FRANCISCO J. CARRASCO - ALCALÁ

La Mancha afrontaba su segundo partido liguero después de la exitosa temporada que realizó el año pasado, cuando el conjunto de Alen y Kresic consiguió con gran mérito el título. El rival que se encontró era un flojo Miralvalle que mucho tendrá que mejorar en el futuro si quiere vencer en sus próximos compromisos. Los locales salieron arrolladores. Chiqui, a los once segundos del inicio del partido, y Quique, en el minuto dos, pudieron inaugurar el marcador. Los primeros minutos de La Mancha fueron de auténtico lujo, con un toque de balón exquisito buscando la mejor opción para llegar a la meta contraria. Pero a medida que pasaban los minutos los locales se contagiaron del juego embarullado de su rival, que no se acercó a la portería de La Mancha en ninguna ocasión. El primer gol para los locales tardó en llegar y fue en el minuto 24 cuando Chiqui batía a Isma.

Antes de este primer tanto, los chavales de Alen y Kresic desperdiciaron un sinfín de ocasiones que fueron desbaratadas por el acierto del guardameta del Miralvalle. Los únicos jugadores que ponían ganas en el bando visitante eran Carlos y Yosu, pero ninguno de ellos pudo hacer nada ante la buena colocación de La Mancha. Al descanso se llegó con un engañoso 1-0 que en teoría dejaba las espadas en todo lo alto.

Sin embargo, en la segunda mitad La Mancha apretó el acelerador y poco a poco fueron cayendo goles como churros en el portal de Isma. Hasta cinco tantos consiguieron los locales en la segunda parte ante un Miralvalle sumido en el desconcierto. El partido terminó con la victoria contundente de La Mancha, que ha ganado sus dos primeros encuentros de Liga.

RESIDENCIA DE 3ª EDAD
EL JARDIN
■ RESIDENCIA MIXTA (VALIDOS Y ASISTIDOS)
■ ATENCION Y CONFORT
■ AMPLIO JARDIN PRIVADO
A 5 minutos de Alcalá de Henares
Línea regular de autobuses
C/ Soledad, 14
CAMARMA DE ESTERUELAS
(Madrid)
Tel. 885 70 74

PRIMERA AFICIONADOS / GRUPO III

Tres goles a domicilio suelen ser suficiente argumento para hacerse con la victoria, pero toda norma tiene su excepción; en este caso para desgracia del Complutense. 5-3 ganó el Oromar a los alcalaínos, que a pesar de todo se mantienen en una cómoda novena decepción. Los que no levantan el pie del acelerador son el Alzola y el Betis, los dos líderes de la clasificación y únicos equipos que todavía no han cedido ni un punto. Ambos volvieron a vencer este fin de semana y se mantienen al frente de la tabla. En la sexta jornada el Complutense se enfrenta al *a priori* asequible San Isidro.

CLASIFICACIÓN

1º Alzola	15 (+15)
2º Betis	15 (+9)
3º San José	12 (+6)
4º [illegible]	9 (+4)
5º Villarejo	9 (+2)
6º Torrejón	8 (+3)
7º Colmenar Oreja	8 (+2)
8º Chaplin	8 (+1)
9º Complutense	6 (-1)
10º Orcasitas B	4 (-2)
11º La Chimenea	4 (-4)
12º M.Vallecas	4 (-7)
13º Oromar	3 (-1)
14º San Isidro	3 (-2)
15º Loeches	3 (-5)
16º At. Velilla	0 (-5)
17º Buenavista	0 (-5)
18º Villaverde	0 (-10)

RESULTADOS

Torrejón 2 - Buenavista 1
Col. Oreja 2 - At. Velilla 1
San Isidro 1 - Betis 4
Oromar 5 - **Complutense** 3
Loeches 0 - M.Vallecas 3
San José 1 - Villarejo 0
Orcasitas 4 - La Chimenea 2
Alzola 3 - Villaverde 1
Adepo 2 - Chaplin 2

PRÓXIMA JORNADA

Buenavista - Adepo
At. Velilla - Torrejón
Betis - Col. Oreja
Complutense - San Isidro
M.Vallecas - Oromar
Villarejo - Loeches
La Chimenea - San José
Villaverde - Orcasitas B
Chaplin - Alzola

SEGUNDA AFICIONADOS / GRUPO IV

Dispares resultados de los representantes alcalaínos en el grupo IV de 2ª Regional. Cisneros y Henares empataron, Alcarria y Naya perdieron, mientras que el Atlético Alcalá derrotó con contundencia al Amigos Toledo por 4-0. En la clasificación, los henarenses, en tercera posición a sólo dos puntos del liderato, se mantienen como el conjunto alcalaíno más cualificado. Todo lo contrario ocurre con el Alcarria, que todavía no ha sumado ni un punto en los cuatro partidos que ha disputado. Ni tan arriba, ni tan abajo, el Atlético Alcalá, Cisneros y Naya.

CLASIFICACIÓN

1º Rayo 70	13 (+7)
2º Torrejón Ath.	11 (+6)
3º Henares	11 (+6)
4º Campo Real	8 (+6)
5º At. Alcalá	8 (+4)
6º Cisneros	7 (+4)
7º At. Sto. Domingo	7 (+2)
8º Meco	7 (-9)
9º Los Santos	6 (-1)
10º Barrio El Olivo	5 (+5)
11º Naya	4 (+4)
12º Juv. Torrejón	4
13º Daganzo	4 (-4)
14º Santo Domingo	2 (-3)
15º Camarma	2 (-4)
16º Amigos Toledo	1 (-11)
17º Alcarria	0 (-12)

RESULTADOS

Torrejón Ath. 1 - **Cisneros 1**
Henares 2 - Juv. Torrejón 2
Alcarria 0 - At. S. Domingo 3
Daganzo 2 - Barrio El Olivo 0
Rayo 70 2 - Camarma 0
Sto. Domingo 2 - Cpo Real 2
Meco 3 - **Naya 2**
At. Alcalá 4 - Amigos 0
Los Santos (descansó)

PRÓXIMA JORNADA

Cisneros - Los Santos
Juv. Torrejón - Torrejón Ath.
At. Sto. Domingo - **Henares**
Barrio el Olivo - **Alcarria**
Camarma - Daganzo
Campo Real - Rayo 70
Naya - Santo Domingo
Amigos Toledo - Meco
Atlético Alcalá (descansa)

TERCERA AFICIONADOS / GRUPO V

Madrid II y Villarejo 69, dos de los equipos que más en forma han empezado la temporada, se repartieron nada más y nada menos que diez tantos en el partido que les enfrentó este fin de semana. La desgracia para los de Madrid II es que no lo hicieron equitativamente, y ellos se tuvieron que conformar con 4, por 6 de sus rivales. Aun así, el Madrid II se mantiene en segunda posición. Completan el podium otros dos equipos de Alcalá, el Futuro San Francisco, primero, y el Juan de Austria, tercero.

CLASIFICACIÓN

1º Fut. S. Francisco	10 (+4)
2º Madrid II	9 (+5)
3º Juan de Austria	9 (+4)
4º Villarrejo 69	9 (+2)
5º Santa Margarita	9 (+2)
6º Rayo Dulcinea	8 (+6)
7º Anchuelo	7 (+1)
8º Venecia D. IV	6 (+2)
9º Dínamo Alcalá	6 (+1)
10º Nuevo Baztán	6 (-1)
11º Carabaña	6 (-2)
12º Miralvalle	6 (-3)
13º Pozuelo del Rey	4 (+2)
14º Castellano	4 (-5)
15º Valdilecha	3 (-2)
16º Orusco	2 (-6)
17º Santorcaz	1 (-7)
18º Extremeño	0 (-3)

RESULTADOS

R. Dulcinea 4 - Castellano 0
J. Austria - Extremeño
Anchuelo 0 - Nuevo Baztán 2
Venecia 1 - Sta. Margarita 1
Valdilecha 3 - Orusco 2
Pozuelo Rey 4 - Carabaña 1
FS.Francisco 2 - Miralvalle 3
Dín. Alcalá 1 - Santorcaz 1
Villarejo 69 6 - **Madrid II 4**

PRÓXIMA JORNADA

Castellano - Villarejo 69
Extremeño - Rayo Dulcinea
Nuevo Baztán - **J. Austria**
Santa Margarita - Anchuelo
Orusco - **Venecia D. IV**
Carabaña - Valdilecha
Miralvalle - Pozuelo del Rey
Santorcaz - **Fut. S. Francisco**
Madrid II - Dinamo Alcalá

BPM Capital Alcalá

FÚTBOL LOCAL

Victoria del Alcalá en el descuento

Los goles de Juan Antonio y Víctor le dan a los Cadetes rojillos un merecido triunfo a domicilio

1 CIUDAD DE LOS POETAS A: Julián, Raúl, Mayoral, Leo (Julián, m. 71), José Miguel, Rafa, Miguel Ángel (Daniel, m. 58), Jesús, Pablo, Rojo (Carlos, m. 68) y Javier (Álvaro, m. 55).

2 R.S.D. ALCALÁ A: Julio, Antonio, David (Méndez, m. 65), Israel, Víctor, Freijó, Juan Antonio (Diego, m. 70), Roberto, Pedrito (Cristian, m. 51), Calleja y Raúl.

GOLES:

1-0 (m. 2). Rafa marca al aprovechar un rechace de Julio.

1-1 (m. 15). Juan Antonio dispara desde la frontal a pase de Freijó.

1-2 (m. 83). Víctor bate a Julián a la salida de un córner.

ÁRBITRO: Ruiz Castillo (1). Mostró tarjetas amarillas a Mayoral y Javier, del Ciudad de Poetas, y a Israel, del Alcalá, y expulsó por doble amonestación al local José Miguel y al alcalaíno Juan Antonio.

INCIDENCIAS: Partido disputado en el campo Vereda de Ganapanes ante 150 espectadores.

F.J. CARRASCO • MADRID

El Alcalá continúa sin sobresaltos su andadura en la máxima categoría Cadete de la Comunidad de Madrid. Tras vencer en el primer encuentro liguero ante el Sanse (1-4) los rojillos no habían logrado la victoria en los siguientes tres partidos. Parque Granada (1-1), Coslada (2-1) y San Federico (2-2) hicieron perder a los complutense siete valiosos puntos. El partido ante el Ciudad de Poetas se antojaba clave para calibrar las posibilidades de los alcalaínos. El rival, inferior técnicamente a los rojillos, dio mucha batalla y de no ser por el oficio que mostraron los hombre de Juanjo no se hubieran traído a Alcalá los tres importantísimos puntos.

El encuentro comenzó con un auténtico jarro de agua fría para los intereses complutenses. Julio falla en el despeje a la salida de un córner y el rechace es aprovechado por Rafa para inaugurar el marcador. No se vinieron abajo los alcalaínos, que realizaron una primera parte muy completa. Sin excesivos agobios en defensa y con gran verticalidad, Raúl, Pedrito y Juan Antonio trajeron en jaque a la defensa madrileña en los primeros 40 minutos.

ARCHIVO

Los jugadores del Cadete rojillo se abrazan en la celebración de un gol

El viento fue un enemigo más para los rojillos en esta primera parte, ya que soplaba a favor de los locales, pero esto no fue impedimento para que en el minuto 15 Juan Antonio se sacara de la manga un gran disparo desde la frontal que no vería el cancerbero madrileño. Antes del gol, el Alcalá pudo haber empatado mucho antes, pero ni Juan Antonio, ni Pedrito lograron batir a Julián. Los alcalaínos controlaron el partido en todo momento y únicamente en los minutos de descuento en un libre indirecto de Leo, que dio en toda la escuadra izquierda de Julio, los locales pudieron haber perforado la meta visitante.

Tras la reanudación del encuentro los complutenses se durmieron ligeramente, pensando que todo iba a ser pan comido con el viento a favor. Nada más lejos de la realidad. Los locales, con Rafa a la cabeza, se lo pusieron muy complicado y bien pudieron haber logrado adelantarse en el minuto 56, pero Pablo, solo y sin oposición, mandó el balón por arriba. La segunda mitad fue más deslucida que la primera pero el Alcalá mostró oficio y apenas se metía en problemas. Ningún conjunto llegaba con fluidez a la portería rival, ya que predominaba el juego aéreo sobre el subterráneo y las ocasiones escaseaban.

En los últimos cinco minutos el partido se rompió a favor de los alcalaínos. Hasta dos ocasiones claras tuvieron los rojillos para deshacer la igualada, pero tuvo que ser Víctor el que a la salida de un córner diera tres puntos de oro a un Alcalá que debería seguir por la misma línea que en la primera mitad. Los minutos finales fueron de auténtico sufrimiento para las dos hinchadas que al final del encuentro casi llegan a las manos por el mal perder de los madrileños. Al final, triunfo de los rojillos, que con ocho puntos se sitúan en una gran posición para afrontar el resto de compromisos.

HORARIOS

(SÁBADO)

CADETE A

Avance B - Mejorada
La Dehesa, 11:00 h.
Juv. Torrejón - Avance A
Las Olas, 13:30 h.
Juan de Austria A - Chorrillo B
La Paloma, 10:00 h.
F.S. Francisco - Alcalá B
El Juncal, 12:30 h.
Avance C - Complutense B
La Dehesa, 16:30 h.
Campo Real - Torres
Mpal. Campo Real, 17:30 h.

CADETE B

Henares - Naya B
Felipe de Lucas, 11:45 h.
Naya A - Venecia Promesas
Recinto Ferial, 15:00 h.
At. Alcalá - Meco
El Juncal, 10:30 h.
Daganzo - Juan de Austria B
Mpal. Daganzo, 10:00 h.
Racing Veracruz - Miralvalle
U. Laboral
Avance E - Avance D
La Dehesa, 9:30 h.

INFANTIL A

Avance B - Chorrillo A
La Dehesa, 12:30 h.
Avance A - Naya
La Dehesa (hierba), 11:00 h.
Torres A - Complutense A
Mpal. Torres, 16:00 h.
At. Alcalá - R.S.D. Alcalá B
El Juncal, 9:00 h.
Rayo 70 - Henares
San Pablo (Coslada), 12:30 h.
Miralvalle A - P. Mendoza A
Las Naves, 9:00 h.
Veracruz - Juan de Austria
U. Laboral
Campo Real - F.S. Francisco
Mpal. Campo Real, 15:30 h.

INFANTIL B

Venecia Promesas - Camarma
Las Naves, 11:00 h.
Escolapios - Chorrillo B
Escolapios, 11:00 h.
P.Mendoza - Juan de Austria C
Valdeavero, 10:30 h.
Torres B - Daganzo
Mpal. Torres (dom) 12:00 h.
Complutense B - Sp. Alcalá
Recinto Ferial, 13:15 h.
Miralvalle B - Avance C
Las Naves, 16:00 h.
Juan de Austria - Avance D
La Paloma, 12:00 h.

ALEVÍN A

Complutense A - Avance A
Recinto Ferial, 10:15 h.
F.S. Francisco - Naya A
El Juncal, 10:30 h.
Daganzo - Veracruz
Mpal. Daganzo, 12:00 h.
Miralvalle - Juan de Austria A
Las Naves, 13:00 h.
Torres - Alcalá B
Mpal. Torres, 17:30 h.

ALEVÍN B

La Marcha - Chorrillo B
Felipe de Lucas, 10:00 h.
Complutense B - Escolapios
Recinto Ferial, 9:00 h.
Camarma - Juan de Austria B
Mpal. Camarma, 12:00 h.
At. Alcalá - Polo Meadowa
El Juncal, 12:00 h.
Naya - Henares
Emilio López, 12:00 h.

Aplazado:

Naya B - Camarma
Emilio López, día 23, 18:00 h.

RESULTADOS

CADETE A

Avance A 4 - Avance B 2
Chorrillo B 2 - Torrejón 5
Alcalá B 7 - J. Austria A 0
Complut. B 1 - S. Francisco 5
Torres 1 - Avance C 1
Mejorada 12 - Campo Real 0

CADETE B

Venecia Promesas 1 - Henares 3
Meco 1 - Naya A 7
J. Austria B 0 - At. Alcalá 14
Miralvalle 8 - Daganzo 1
Avance D 1 - Veracruz 2
Naya B 2 - Avance E 2

INFANTIL A

Avance B 0 - Campo Real 0
Chorrillo 2 - Avance A 0
Naya 2 - Torres A 6
Complutense A 1 - At. Alcalá 0
Alcalá B 2 - Rayo 70 2
Henares 2 - Miralvalle A 2
Polo Mendoza A 4 - Veracruz 1
J. Austria A 5 - S. Francisco 1

INFANTIL B

Venecia Prom. 2 - J. Austria B 1
Camarma 0 - Escolapios 4
Chorrillo B 2 - P.Mendoza B 2
J. Austria A 3 - Torres B 4
Daganzo 1 - Complutense B 0
La Marcha 6 - Miralvalle B 0
Avance C 2 - Avance D 2
Sporting Alcalá (descansó)

ALEVÍN A

Avance A 1 - Chorrillo A 5
Naya A 4 - Complutense 1
Veracruz 1 - F.S. Francisco 5
J. Austria A 5 - Daganzo 0
Alcalá B 1 - Miralvalle 1
Torres (descansó)

ALEVÍN B

Chorrillo B 0 - Avance B 5
Escolapios 1 - La Marcha 1
J. Austria B 2 - Complutense B 1
Polo Mendoza 5 - Camarma 0
Henares 1 - At. Alcalá 1
Naya B (descansó)

JULIÁN ROJAS

Venecia y Santa Margarita derrocharon entrega

El Santa Margarita empata en la últimos minutos y deja al Venecia con la miel en los labios

Emoción en el marcador, como en casi todos los derbis; y mal juego, también como en casi todos los derbis, fueron los ingredientes del encuentro de 3ª Regional que este fin de semana protagonizaron Venecia y Santa Margarita. Fueron los locales los encargados de inaugurar el marcador, gozando de su exigua ventaja prácticamente hasta el final. Pero el Santa Margarita dejó al Venecia con la miel en los labios logrando un empate que les lleva a la quinta plaza.

C.D. AVANCE

1947 / 48
Bodas de Oro
1997 / 98

¡¡ HAZTE SOCIO !!
"DE LA CANTERA AL FÚTBOL NACIONAL"

ÚNETE AL PROYECTO DEL C.D. AVANCE
"CAMPAÑA DE CAPTACIÓN DE SOCIOS 97-98"

INSCRIPCIONES:

C.D. AVANCE - CAMPO MUNICIPAL "LA DEHESA"
Ctra. N-II, Km. 34,200 (Junto a Centro Comercial La Dehesa-Alcampo).
LUNES A VIERNES DE 17:30 A 21:30 HORAS.
TELÉFONO: 882 40 35.

FOTOTECA BPM Cardenal Cisneros

DEPORTE UNIVERSITARIO

RUGBY / 1ª REGIONAL

■ El Universitario Alcalá pagó caro su debut en 1ª Regional, cayendo ante el Majadahonda por un expeditivo 7-56. A pesar del marcador, los complutenses nunca arrojaron la toalla, y eso es lo positivo de un equipo en fase de adaptación.

FERNANDO VILLAR

La espectacularidad del "ascensor" volvió a hacerse patente

Varapalo al Universitario

Un Majadahonda mucho más experto hizo pagar caro a los complutenses su debut en 1ª Regional

7 UNIVERSITARIO ALCALÁ: Anas (Manolo, m. 50), Luis Pastor (Tomás, m. 35), Óscar, Jorge (Sergio, m. 40), Miguel (Santi, m. 30), Félix, David, Manuel (Fernando, m. 20), Tomás, Ben, Enrique, Eamon, Rubén, Carlos y Ángel.

56 C.R. MAJADAHONDA: Díez, Ramón, Peña, Martín, Alonso, Núñez, Roberto, Santos, Blázquez, Miguel, Lorenzo, Serrano, Escudero, Ginés, López.

PARCIALES:
1ª parte: 0-31. **2ª parte:** 7-25.

INCIDENCIAS: Campus Universitario. 50 espectadores. Primer partido de la presente temporada del Universitario Alcalá, que este año debuta en 1ª Regional.

S.R. • ALCALÁ

Tremendo varapalo el que este fin de semana recibió el Universitario Alcalá a manos del Majadahonda en el que era su debut en 1ª Regional, categoría en la juega este año después de aprovechar la renuncia del Alcobendas, equipo que quedó por delante de los complutenses el año pasado en 2ª Regional y a quién en verdad correspondía el ascenso.

Cualquiera que sean los motivos, el Universitario se ve ahora en una nueva categoría en la que no debe conformarse con ser un mero comparsa, pero a la que para adaptarse a la perfección deberán pasar algunas jornadas.

Desde ese punto de vista debe analizarse el escalofriante marcador con el que los alcalaínos se estrenaron el sábado. Sin embargo, y a pesar de los contundentes guarismos, no puede decir que el Universitario tirara la toalla en ningún momento. De hecho, la férrea defensa que los alcalaínos plantearon de salida, tanto en el juego agrupado de delantera como en el más abierto de la línea de tres cuartos, hizo que el Majadahonda no consiguiera su primer ensayo hasta el minuto 15. A partir de ahí los majariegos parecieron encontrar el camino, puesto que con cuatro ensayos más redondearon un marcador de 0-31 en la primera mitad.

En la segunda mitad el encuentro siguió por los mismos derroteros, si bien el Universitario nunca cejó en su empeño de obtener, al menos, los puntos que desterrasen el cero de su casillero, lo que logró en dos ensayos, aunque sólo uno subió al marcador por decisión de uno de los colegiados.

La R.S.D. Alcalá y DIARIO DE ALCALÁ regalan una invitación para el partido del domingo a los 25 primeros lectores que acudan a la redacción de DIARIO DE ALCALÁ con el ejemplar de hoy del periódico.

DIARIO DE ALCALÁ
Pza. de Navarra, 3
Escalera Izda. - 1º

Este domingo: R.S.D. ALCALÁ - NAVALCARNERO
Estadio Municipal El Val 12:00 h.

BALONMANO / 2ª NACIONAL

Móstoles arrebata el triunfo al Universidad de Alcalá en la recta final del encuentro

26 MÓSTOLES: Momprade, Puente, Castro (7), Sánchez (4), Reyes (7), Samaniego (5), Abellá (2), Álvarez, Zamora (1), Caminero, Martín y Heras.

25 UAH: Gómez, Mora, Boris (2), Juanjo (5), Manolo (1), José, Viti (2), Dani, Pablo (4), Óscar (4), Jaime (6) y Zapa (1).

PARCIALES:
1ª parte: 13-14. **2ª parte:** 13-11.

ÁRBITROS:
López y Martín, mal. Excluyeron a Momprade (2), Castro, Reyes, Samaniego, Abellá y Caminero, del Móstoles; y a Juanjo, Manolo, Dani, Pablo y Jaime, del Universidad de Alcalá. Descalificó, por tres exclusiones, a Zapa, del Universidad de Alcalá.

J.C.Z. • MÓSTOLES

Tercer partido y primera derrota del Universidad de Alcalá, que parece seguir un camino totalmente opuesto al que impone la lógica. De una victoria en su debut, los alcalaínos pasaron a un empate en la segunda jornada y a esta derrota en la tercera. Un bajón de resultados que no ha sido tal en cuanto al juego, que se ha mantenido muy parejo durante estos tres primeros partidos de liga. En Móstoles, a pesar de la derrota, los alcalaínos jugaron un buen partido, exceptuando, eso sí, los últimos minutos, en los que los complutenses echaron por la borda todo el trabajo realizado dejándose arrebatar el triunfo con una precipitación impropia de un equipo en el que varios de sus componentes han jugado en División de Honor.

Hasta entonces, el partido discurrió con gran igualdad, con el Universidad de Alcalá mandando en el marcador pero nunca por una diferencia superior a los tres goles. La defensa 5-1, con el adelantado presionando a Castro, el jugador más peligroso del Móstoles, le dio buenos frutos a los alcalaínos.

Al menos hasta que a cinco minutos del final Zapa recibió su tercera exclusión. El UAH, que ganaba por tres goles, empezó a perder su ventaja mientras, para más inri, Viti pretendía convertirse en salvador de los suyos jugándose lanzamientos imposibles cuando hubiese sido más efectivo congelar la pelota.

BALONCESTO

La UAH se prepara para iniciar la liga universitaria

REDACCIÓN • ALCALÁ

Los conjuntos masculino y femenino de la Universidad de Alcalá están ultimando los preparativos para comenzar la Liga Universitaria de Baloncesto. Tanto chicos como chicas se estrenan el 1 de noviembre en el pabellón del Campus. El equipo femenino jugará a las doce y media de la mañana frente a Europea y el masculino a las cuatro de la tarde contra la Universidad Politécnica. La entrada a ambos partidos es gratuita.

FÚTBOL SALA

El Servicio de Deportes ofrece un curso para árbitros

REDACCIÓN • ALCALÁ

La liga interna de fútbol sala de la Universidad necesita árbitros, por ello el Servicio de Deportes ha organizado un curso para colegiados. Éste se desarrollará del 3 al 7 de noviembre en las oficinas del Servicio de Deportes de la UAH, precisamente donde los interesados deben realizar las inscripciones. Las clases se impartirán de lunes a jueves, de ocho y media a nueve y media de la noche, y el viernes, de siete y media a ocho y media.

TENIS

Abierta la inscripción en el campeonato interno

REDACCIÓN • ALCALÁ

Ya se ha iniciado la inscripción en algunos campeonatos de deportes individuales de la UAH, como el de tenis. La inscripción se realizará desde 15 días antes del inicio de la competición, por ello habrá que tener en cuenta estas fechas: del 27 de octubre al 9 de enero, habrá campeonatos de tenis y frontenis; 9 de noviembre, campeonato de tenis mesa; 21 y 22 de noviembre, campeonato de ajedrez; y 29 de noviembre, campeonato de bádminton.

VOLEY-4

Se ponen en marcha tres nuevas ligas en la Universidad

REDACCIÓN • ALCALÁ

La Universidad de Alcalá ha puesto en marcha en este curso tres nuevas ligas masculina, femenina y mixta voley-4. Los equipos formados por universitarios que quieran participar en este campeonato interno de la UAH pueden inscribirse desde este momento en el Servicio de Deportes, acudiendo a sus oficinas o llamando al teléfono 885 48 53. El Campus de Guadalajara también tendrá estos mismos campeonatos de voley-4.

FOTOTECA
BPM Cardenal Cisneros

FÚTBOL

La noche de Vieri

El delantero italiano consiguió tres goles, dio otro y colocó al Atlético con un pie en los octavos de final de la UEFA

AT. MADRID	5
PAOK	2

■ **Atlético de Madrid**
Molinic; Aguilera, Santi, Andrei, Geli (Toni, m.76); Caminero, Biglí, Juninho, Lardín (José Mari, m.65); Kiko, Vieri.

■ **Paok de Salónica**
Micropoulos; Zagorakis, Kolemburdas, Olivares, Kapetanopoulos (Kalaoufi, m.70); Marangos, Zafeiriou (Sidiropoulos, m.29), Nagbe; Tsiaousoundis, Velis (Zaumpoulis, m.46); Frantzeskos.

■ **ARBITRO**
Kari Erik Nilsson (Suecia). Amonestó a Velis (m.26), Lardín (m.54), Kiko (m.74).

■ **GOLES**
1-0. m.9: Vieri remata un despeje sobre la línea de gol de un defensa griego a un cabezazo de Andrei. **2-0:** m.11: Lardín dispara desde fuera del área, el balón rebota en un defensa y despista a Micropoulos. **2-1.** m.19: Frantzeskos coloca en la escuadra un tiro directo. **3-1:** m.31: Vieri culmina una jugada tras una pared en el centro del campo con Kiko. **4-1:** m.54: Colosal gol de Vieri, que persiguió un balón hasta la línea de fondo, junto al meta griego, y desde ahí, sin ángulo, la colocó en el fondo de la meta. **4-2:** m.63: Marangos remata un centro perfecto de Frantzeskos. **5-2:** m.73: Kiko remata desde el centro del área un pase de Vieri.

■ **INCIDENCIAS**
Estadio Vicente Calderón ante unos 20.000 espectadores. Un millar de aficionados griegos.

ÓSCAR GONZÁLEZ • MADRID

EFE

Christian Vieri, en el partido de su vida, acercó al Atlético a los octavos de final de la Copa de la UEFA con una goleada sobre el PAOK griego en la que firmó tres goles y dio otro. El delantero italiano ha pasado en un mes de denostado a ídolo. Si con sus tres goles ante el Zaragoza logró que se dejase de evaluar su rendimiento en función del dinero invertido en su fichaje, ayer se hizo un hueco entre los ídolos de la afición, que parece haber encontrado el centrodelantero añorado.

Vieri capitalizó toda la atención de un partido con el que el Atlético pudo resolver la eliminatoria, pero en el que pagó su relajación cuando tenía abatido a su rival. El italiano mostró todas sus cualidades. Las previstas y las desconocidas. A los 9 minutos, por buena colocación, remachó un despeje de un defensa sobre la línea de gol a un cabezazo de Andrei Fracarelli. A los 31, por fuerza, se adelantó a la zaga griega para dar el balón a Kiko Narváez casi en el centro del campo y, veinte metros por delante, remató el centro de éste.

Tras el descanso, levantó al estadio, por fe y calidad. Persiguió un pase en profundidad del brasileño Juninho, que el meta griego dejó pasar convencido de que salía, y marcó un precioso tanto sin ángulo desde la línea de fondo.

La gran noche del delantero italiano pudo verse empañada por los despistes del Atlético, que se relajó siempre que tuvo una cómoda ventaja.

Lo hizo tras marcar dos goles en algo más de 10 minutos –Vieri y Jordi Lardín– y un libre directo de Konstantinos Frantzeskos devolvió al Paok la esperanza. Repitió, en el segundo tiempo, tras el gran gol de Vieri, y Spyridon Marangos volvió a rebajar la euforia en el minuto 63.

Sin embargo, ayer, Vieri no estaba dispuesto a que se repitiese la historia de Barcelona, cuando Milinko Pantic no pudo festejar una victoria pese a marcar cuatro goles, y, diez minutos después, sirvió un pase al centro del área que Kiko sólo tuvo que empujar.

El Atlético, llevado por el acierto del italiano y por la gran calidad de jugadores que rara vez fallan, como Kiko Narváez y el brasileño Juninho, logró el propósito, un "colchón" de goles con el que apagar el que se supone será "un infierno" en tierras griegas en la vuelta.

■ "Si está Vieri, para qué queremos a Ronaldo"

Vieri se quitó ayer de un plumazo el sanbenito de torpe con el balón en los pies, no sólo por los tres goles conseguidos en el partido de ayer –que significan un doble *hat trick* en los dos últimso encuentros– sino por el tercer maravilloso tanto, sólo apto para privilegiados del balón y que levantó a todos los espectadores del Calderón, incluidos los griegos. La noche era suya y en la gradas los colchoneros comentaban, "si está Vieri, para qué queremos a Ronaldo".

El miedo a encajar un gol congeló las ideas ofensivas de los bilbaínos

ATH. BILBAO	0
ASTON VILLA	0

■ **Athletic de Bilbao**
Imanol Etxeberria; Roberto Ríos, Carlos García, Alkorta; Larrainzar, Urrutia, Aloña, Lasa (Larizabal, min.80); Javi González (Bermejo, min.75); Joseba Etxeberria y Ziganda.

■ **Aston Villa**
Bosnich; Scimeca, Staunton, Southgate; Nelson, Draper, Taylor (Grayson, min.46), Wright; Yorke; Collymore y Milosevic.

■ **ARBITRO**
Hermut Strampe (alemán). Mostró tarjeta amarilla a los visitantes Collymore y Yorke.

■ **INCIDENCIAS**
Punos 41.000 espectadores prácticamente llenaron un campo de San Mamés.

RAMÓN OROSA • BILBAO

Athlétic de Bilbao y Aston Villa dejaron aparcada la decisión de quien será el equipo que continúe en la competición para el partido de vuelta del Villa Park, en el que ambos equipos comenzarán el segundo y definitivo encuentro sin un sólo gol en el marcador.

Ni bilbaínos ni ingleses hicieron demasiado para lograr alguna renta para el encuentro de vuelta en un partido dominado más por el temor a recibir un tanto que por la ansiedad de conseguir ventaja.

Entre ambos equipos apenas llegaron a fabricar cinco ocasiones y no muy claras de gol, que murieron antes de concretarse, ya fuese por desacierto de los delanteros o de la aparición de uno de los postes o de la cabeza de un defensor bajo palos en otras.

Sea como fuere, en la primera parte, ni Ziganda alcanzó un par de centros de Joseba Etxeberria, en los minutos 32 y 36, ni Roberto Ríos engatilló una volea sobre un balón que le cayó muerto al borde del área pequeña, también en el minuto 36, ni Yorke acertó con la portería cuando se encontró sólo ante la misma tras una bonita combinación de pared con Collymore, ya en el 38.

En la segunda se repitió la misma historia. Nadie arriesgó ni fue capaz de romper la igualada de un partido soso.

La táctica del empate fracasó

SPARTAK	2
VALLADOLID	0

■ **Spartak de Moscú**
Filimónov; Gorlukovich, Alenichev, Titov, Kechinov; Tijónov; Bujarin (Bejarev m. 63), Pimenichenko, Yevsyev; Stoko (Lutovinov m. 56) y Golovskoi.

■ **Valladolid**
César; Juan Carlos, Marcos, Santamaría, Edu, Gutiérrez; Julio César, Peña, Benjamín (Juan Carlos Górriz m. 65); Víctor (Quivedo m. 46) y Peternac (Cherna m. 65).

■ **ARBITRO**
Fritz Stuchlik, austríaco. Mostró tarjeta amarilla a Golovskoi, del Spartak, y a Cherna, del Valladolid.

■ **GOLES**
1-0, m. 62: Tijónov.
2-0, m. 84: Titov.

■ **INCIDENCIAS**
Estadio del Lokomotiv de Moscú, ante 20.000 espectadores. En el minuto 81 hubo el lanzamiento de una botella de cristal.

VIKTOR SUJOV • MOSCÚ

El Valladolid no logró salir indemne de Moscú, donde fue derrotado con claridad por el Spartak, que dominó en todo momento el encuentro y pudo marcar más goles.

El conjunto que dirige Sergio Kresic buscó el empate y trató de aprovechar algún contraataque, pero si bien estuvo a punto de conseguirlo en el primer tiempo, en el segundo estuvo totalmente acorralados por el Spartak.

En el primer período, y tras unos minutos de tanteo en el centro del campo, que en seguida quedó hecho un barrizal, los jugadores rusos pasaron a dominar, con muy buenas salidas a la contra de los blanquivioletas. Víctor Fernández, en el minuto 26, y el croata Alen Peternac, con una preciosa media chilena en el 43, tuvieron ocasiones de gol bastante francas. Por parte del Spartak, la mejor ocasión fue un disparo raso de Kechinov, en el minuto 36, a la izquierda de César Sánchez, quien detuvo el balón con seguridad.

En el segundo, el panorama cambió por completo y los jugadores del Spartak, con una fuerza física y moral impresionante, acorralaron al equipo rival. Tijónov, elegido la temporada pasada mejor jugador ruso, fue el primero en batir a César y Titov, en el minuto 84, marcó el segundo gol del Spartak al resolver un lío en el área vallisoletana. El partido no dio más de sí y los pucelanos lo tendrán difícil.

A. ZEMLIANICHENKO

Eduardo disputa un balón a Panajotidi durante el encuentro de ayer

FOTOTECA
BPM Cardenal Cisneros

LIGA DE CAMPEONES

Soñar con revivir la noche de Oporto

Mijatovic será baja, Panucci saldrá y Heynckes no desveló si Morientes y Suker jugarán juntos

LUIS VILLAREJO • MADRID

Jupp Heynckes sueña con revivir hoy una nueva noche de espectáulo, como la de Oporto, y a pesar de que en las últimas horas uno de sus pilares básicos, Fedja Mijatovic, padece una gripe que le obliga a estar en la cama, espera mantener su reto de terminar invicto en la primera fase de la Liga de Campeones.

Al tobillo de Christian Panucci se unió ayer la duda de Mijatovic. El delantero yugoslavo se presentó en la Ciudad Deportiva con fiebre, no se entrenó y Heynckes le mandó a casa para que reposara y se recuperara así, cuando restan 24 horas para el partido ante el Olympiakos.

Heynckes arriesgará con Panucci. Su esguince está siendo recuperado a marchas forzadas por los fisioterapeutas del club.

Panucci no faltará a la cita de mañana. Primero, porque las alternativas de Heynckes no son las idóneas. Chendo también está de baja, y Secretario no cuenta con el respaldo suficiente como para salir de titular en la Copa de Europa. Es más, ni siquiera hoy, con problemas de lateral derecho, Secretario está convocado en la lista de 19 jugadores que citó el técnico.

Y además, la ausencia de Panucci obligaría a un retoque táctico, que sería desaconsejable emplearlo en Europa. Los experimentos, con gaseosa, piensan en el banquillo del Real Madrid. A Heynckes, además, le gustaría ofrecer el espectáculo que hizo que la afición de Oporto despidiese al Real Madrid con aplausos en el estadio Das Antas.

En la alineación de Heynckes, una semana más, habrá que esperar a conocer si en el lado izquierdo aparecerá Zé Roberto o Amavisca. Los dos jugadores se reparten minutos en la Liga y en Europa. Ayer, además, el Real Madrid se entrenó a puerta cerrada, por lo que la especulación seguirá abierta hasta mañana.

El optimismo es moderado. Una cosa es la calle, que vaticina una victoria holgada, y otra el vestuario, que nunca se fía de un rival, y menos de un equipo griego, aunque éste aterrice en Madrid en horas bajas.

Los 19 jugadores que esperan la hora del partido ante el Olympiakos son los siguientes: Cañizares, Illgner, Panucci, Sanchís, Hierro, Karanka, Roberto Carlos, Jaime, Redondo, Seedorf, Víctor, Amavisca, Zé Roberto, Mijatovic, Suker, Dani, Guti, Raúl y Morientes.

Davor Suker, suplente en los últimos envites, no quiso pronunciarse sobre su titularidad y se limitó a elogiar al conjunto griego. Que el Bernabéu sea un campo inexpugnable es el objetivo de la plantilla, y en especial de Manuel Sanchís, el más experimentado en lides europeas. Cañizares también quiere seguir su racha en Europa. Lleva 618 minutos sin encajar un sólo gol en la Liga y está cerca ya de batir el récord en poder de Buyo, que estuvo 709 minutos sin ver el balón dentro de su portería.

El Olympiakos llegó a Madrid sin su portero suplente Alexandros Rantos. El técnico, Dusan Bajevic, le apartó del equipo tras mantener un incidente verbal la semana pasada. Bajevic tampoco tendrá a su disposición al bosnio Varesanovic, sancionado por acumulación de amonestaciones. El serbio cuenta con la duda de Yiannakopulos, con problemas en un tobillo.

Un total de 1.000 hinchas griegos llegarán en las próximas horas para animar al Olympiakos en la grada. Hoy, en tres vuelos chárter, se desplazarán buena parte de los hinchas griegos. El aforo del estadio Bernabéu se verá recortado a 75.000 personas por motivos de seguridad impuestos por la UEFA.

El mejor equipo de Europa

El yugoslavo Dusan Bajevic, entrenador del Olympiakos griego, no quiso ahorrar adjetivos en piropear al actual campeón español, que "es el equipo mejor formado del continente. El Madrid es siempre el Madrid. ¿Qué queréis, que diga quiénes son los jugadores más peligrosos? No me preguntéis esas cosas, por favor. ¿No conocéis a Suker, Raúl, Mijatovic? Todos son estrellas, todo el equipo es una estrella. Es el mejor equipo en Europa, el más formado y claramente uno de los favoritos para ganar la Copa de Europa". Bajevic condujo al Olympiakos la temporada pasada a la conquista de la Liga griega tras diez años de sequía y aclaró que su equipo no tendrá miedo en Chamartín. "El Madrid es el que llevará el control, saldremos a hacer nuestro partido y veremos qué pasa".

Cuatro equipos pretenden seguir imbatidos en la tercera jornada

EFE • BARCELONA

Borussia Dortmund, Manchester United y Bayern Munich son, junto al Real Madrid, los únicos equipos que han ganado los dos encuentros de la Liga de Campeones disputados hasta la fecha, e intentarán mantener el pleno en la tercera jornada.

El actual campeón de Europa ha mostrado hasta el momento dos caras absolutamente diferentes. En la competición continental ha ganado sus dos primeros compromisos (0-1 al Galatasaray y 4-1 al Sparta Praga), y en la Liga está inmerso en una crisis que le tiene situado en la zona de descenso directo.

El Manchester United, líder en solitario del Grupo B después de su triunfo contra el Juventus en la jornada anterior (3-2), recibirá al Feyenoord con la misión de apuntalar aún más su posición.

En el grupo del Real Madrid, el Rosenborg recibirá al Oporto en Trondheim. Los noruegos se resarcieron de la derrota encajada en el Santiago Bernabéu (4-1) con una goleada contra el Olympiakos (5-1), pero el cuadro portugués pretende estrenar su casillero.

En el grupo del Barcelona, el PSV Eindhoven no puede fallar y la visita del Newcastle inglés debe saldarse con victoria si no quieren verse fuera de la lucha por el título.

Otros dos históricos, Juventus y Bayern de Munich se enfrentarán respectivamente al Kosice eslovaco y al París Saint Germain.

Al Barcelona sólo le vale la victoria ante un Dinamo de Kiev en racha

Van Gaal no contará con Celades y sí con Giovanni

FRANCISCO ÁYILA • KIEV

El futuro europeo del Barcelona tiene en Kiev una cita ineludible, puesto que el conjunto de Louis van Gaal se juega hoy ante el Dinamo prácticamente sus opciones para continuar con opciones en la Liga de Campeones.

En la capital ucraniana, y dependiendo del resultado del otro partido del grupo (PSV-Newcastle), es posible que al Barcelona no le sirva ni el empate, porque sólo el campeón tiene garantizado el pase a los cuartos de final y el segundo clasificado, tal y como se desarrollan los diferentes grupos, prácticamente se quedaría sin opciones.

Van Gaal admite que la dificultad es máxima, sobre todo porque el Dinamo de Kiev es un gran equipo, que debutó con una clara victoria en Eindhoven (1-3) y después se complicó la existencia en su campo ante el Newcastle para ceder un 2-2, tras dominar 2-0 a doce minutos del final. El técnico holandés intenta restarle presión a su equipo. Se queja de la negatividad de los discursos, de que no se valoren los progresos realizados y de que se justifiquen los buenos resultados ligueros en el componente suerte. Lo cierto es que el Barcelona camina en Europa al borde del precipicio: ha sumado un punto en dos encuentros y sólo una victoria en Kiev activaría sus posibilidades.

Con vistas a la cita de hoy, Van Gaal introducirá cambios. Para empezar ha dejado en Barcelona a Albert Celades, uno de los jugadores que más había elogiado desde el principio de temporada, y ha convocado, tras una prolongada ausencia a causa de una lesión, al brasileño Giovanni Silva, un jugador que con el técnico holandés tuvo un fulgurante comienzo de temporada.

Se da por hecho que Van Gaal solicitará a sus jugadores la máxima concentración e intentará contrarrestar la calidad que atesora el Dinamo, un equipo plagado de internacionales, a base de una mayor posesión del balón y menos pérdidas de posesiones en zonas complicadas. Sin embargo, y además de la calidad del rival, el Barcelona deberá luchar contra la adversa climatología y el ambiente –se espera que se llenen las 100.164 localidades del olímpico de Kiev y para ello una buena parte de las entradas se han vendido a cinco grivnas, unas 320 pesetas–.

A favor del Barcelona estará la historia, puesto que ha ganado en Kiev dos de las tres veces que ha jugado. La primera en los cuartos de final de la Recopa de la temporada 1990-91 (2-3) y la última en la liguilla de la Copa de Europa de la campaña 1991-92 (0-2).

Las dudas de Van Gaal se centran en defensa. La ausencia de Celades podría motivar la vuelta de Reiziger al lateral derecho o, incluso, el retorno a esa posición de Albert Ferrer. En el eje, parece claro que Fernando Couto, tiene un lugar seguro, mientras que Nadal o Abelardo acompañarían al portugués. Amor tiene muchas posibilidades de ser el encargado de crear desde atrás y convertirse en el primer enlace con De la Peña, mientras que en labores atacantes estarán Luis Enrique, Figo, Rivaldo y Óscar o Dugarry.

Campaña de intimidación

Al término del entrenamiento vespertino del Barcelona, preparatorio del partido de hoy, la policía dejó pasar inexplicablemente al terreno de juego esta noche a varios centenares de aficionados ucranianos que casi aprisionaron a los jugadores azulgranas. Los incidentes, interpretados en medios futbolísticos como una maniobra de "presión psicológica" hacia los catalanes, no produjeron heridos, pero sí algún desagradable altercado. El terreno de juego del estadio Olímpico, donde hoy se jugará el partido, está separado de los espectadores por una pista de atletismo, que quedó inundada de jóvenes deseosos de acercarse a los jugadores azulgranas y pedirles autógrafos. A la salida del autobús hacia el hotel, numerosos aficionados seguían todavía en las inmediaciones del estadio, y gritaban consignas del tipo de "Barcelona, eres una letrina".

CENTRO MUNICIPAL DE DOCUMENTACIÓN ALCALA DE HENARES

— FÚTBOL —

Andoni Goicoetxea es el quinto técnico de Primera que cae de su puesto

EFE • SALAMANCA

Andoni Goikoetxea, que ayer fue destituido como entrenador de la U.D. Salamanca, es el quinto técnico sustituido durante la presente temporada de la Liga española de fútbol de Primera División, cuando sólo se han disputado siete jornadas.

El primer técnico en dejar su puesto fue Jorge Valdano. El hispano argentino fue destituido como entrenador del Valencia tras la tercera jornada. El segundo entrenador en perder su puesto fue el chileno Vicente Cantatore, del Valladolid, también tras la tercera jornada. El artífice de la clasificación del equipo pucelano para la actual Copa de la UEFA fue destituido horas ante de su debut europeo durante un programa de radio.

El tercer técnico en dejar su cargo fue Miguel Montes, que dimitió como entrenador del Sporting de Gijón, equipo que ha perdido los cuatro partidos que ha jugado: Barcelona (1-4), Tenerife (0-2), Compostela (2-0) y Mallorca (6-2). Su sustituto es Antonio Maceda, ex jugador de este club.

A continuación dejó su puesto el brasileño Carlos Alberto Silva. Lo hizo "de mutuo acuerdo y una vez estudiada la situación del primer equipo", según una nota informativa del club coruñés. De modo provisional se hizo cargo del Deportivo el segundo entrenador, José Manuel Corral García.

Goikoetxea ha sido destituido tras la séptima jornada del campeonato y cuando el Salamanca ocupa la decimoctava plaza con una victoria, un empate y cinco derrotas. Tras la destitución se hizo cargo de la plantilla de forma interina su ayudante, Baltasar Sánchez.

"Siempre que los resultados no acompañan el primero que paga el pato es el entrenador –explicó Goicoetxea tras conocer la decisión–, y como sólo hemos ganado un partido la decisión parecía clara".

El técnico no quiso entrar en polémica con la directiva y se limitó a afirmar que "ésto se veía venir porque ya habían hecho declaraciones fuera de lugar a lo largo de la semana. Mi destitución es la consecuencia".

EFE

Romario se mostró ayer muy sonriente

EFE

Bebeto, tras su multitudinaria llegada a La Coruña

De héroes a villanos

Las aficiones deportivista y ché acusan a Bebeto y Romario de engañar a sus equipos

EF • MADRID

José Roberto Gama de Oliveira 'Bebeto' y Romario de Sousa se han convertido en protagonistas de un culebrón cuyo final se antoja trágico.

El Deportivo La Coruña presentará hoy mismo una demanda ante la FIFA contra Bebeto por no respetar su contrato al no presentarse el pasado lunes a la disciplina del club, y le exigirá, además, los 1.500 millones de pesetas de su cláusula de rescisión si quiere jugar en Brasil.

Bebeto se había comprometido en agosto pasado a jugar dos temporadas en el Deportivo y por un millón de dólares al año, pero en octubre dio marcha atrás y reclamó 300.000 dólares más y una temporada suplementaria. El presidente del Deportivo, Augusto César Lendoiro, lamentó "haber tenido que tomar esta decisión", pero advirtió que no cederá a "chantajes".

Por otra parte, su compatriota Romario desató una polémica entre jugadores, entrenadores y comentaristas con sus declaraciones sobre que "la noche es su amiga", aunque al día siguiente matizara aduciendo que tenía problemas de idioma y que en ningún momento quería perjudicar a sus compañeros, para evitar males mayores.

Al respecto, la mayoría de los entrenadores de equipos españoles tuvieron palabras de condena para Romario, aunque algunos fueron más condescendientes "si Romario garantiza que con su estilo de vida marca más goles".

Reprimir las faltas

Luis Aragonés, actual entrenador del Betis y antes del Valencia, coincidió con Jorge Valdano en que el delantero "necesita un entrenamiento diferenciado", pero le aconsejó que "debe cambiar sus maneras. El único privilegio que tiene un jugador y sobre todo de esas características, es el sueldo", dijo. Aragonés quien insistió en que en el breve tiempo en que entrenó al brasileño "no tuve problemas con él, salvo los conocidos", y lo consideró uno de los cuatro mejores jugadores del mundo y el mejor en el área.

En tanto, Claudio Ranieri, actual entrenador valencianista, habló el sábado a los jugadores y haciendo referencia a lo que publicaban ese día los diarios de que Romario volvía a las cuatro y hasta las siete de la mañana a su hotel, advirtió que "reprimiría las faltas en ese sentido".

Fue entonces cuando Romario saltó y le dijo que era su vida privada y Ranieri le advirtió que si no jugaba no podría disputar luego el Mundial de Francia, a lo que el brasileño le respondió que "su problema es el Valencia y la selección brasileña tiene quien se preocupe por ella".

El último capítulo entre ambos protagonistas terminó con un duro enfrentamiento verbal durante un entrenamiento, del que todavía no se conocen las consecuencias.

En cuanto a Bebeto, la Confederación Brasileña de Fútbol confirmó a la Federación Española que Bebeto jugó con el Vitoria de Bahía el 31 de agosto, cuando el jugador estaba inscrito en la Liga de Fútbol Profesional con el Deportivo de La Coruña, por lo que si el jugador firma finalmente por el Deportivo, no podrá jugar hasta que se abra el plazo de inscripción, del 15 de diciembre al 15 de enero.

— ATLETISMO —

La IAAF deja la sanción de Plaza en nueve meses en contra del CEDD

EFE/CPD • MADRID

El atleta español Daniel Plaza está inhabilitado para competir por su positivo por nandrolona en un control antidopaje desde el 28 de junio de 1996, fecha en que depositó la muestra de orina que dio positivo en el control de dopaje, y hasta el 28 de junio de 1998, según el reglamento de la Federación Internacional de Atletismo Amateur (IAAF), por lo que Plaza estaría tan sólo nueve meses en el dique seco por la sanción.

Según el portavoz de la IAAF, Giorgio Reineri, "el reglamento es claro. La sanción entra en vigor desde el momento del positivo, y los resultados conseguidos en toda competición posterior en la que hubiera participado quedan anulados".

Reineri confirmó que este organismo " no va a intervenir en este asunto. Para nosotros Daniel Plaza está suspendido desde 1996", y precisó que la Federación Internacional no había tenido ninguna noticia del caso. "Para nosotros fue una sorpresa. Nos hemos enterado por la prensa".

Sin embargo, el Comité Español de Disciplina Deportiva, organismo que impuso la sanción a Plaza, campeón olímpico de 20 kilómetros marcha en Barcelona'92, considera, según su presidente Abelardo Rodríguez, que la sanción entra en vigor en el momento en que el atleta recibe la notificación, algo que ocurrió el pasado lunes.

Por ello, el atleta Daniel Plaza pedirá ante los tribunales de justicia la suspensión cautelar de la sanción. Plaza, que cuenta con el apoyo de la asesoría jurídica de la Real Federación Española de Atletismo, considera que la sanción debe aplicarse a partir de la fecha en la que se produjo el positivo, como asegura la IAAF. "Estoy molesto, porque nuevamente el CEDD ha comunicado a través de la prensa, y no a mí personalmente, que mi sanción empieza a contar a partir del lunes, cuando en la notificación no se incluye fecha alguna. Creo que ellos están siguiendo la misma línea que en días anteriores y entiendo cada vez menos lo que pasa". Por el contrario, Plaza se mostró "agradecido con la IAAF por la lectura que la Federación Internacional ha hecho de mi situación actual".

El marchador pratense se plantea, incluso, competir por otro país que no sea España. "Si la IAAF me lo permite, estaría dispuesto a competir con una licencia internacional. Algo que sería lamentable", dijo.

Desde que se conoció la suspensión, un grupo de apoyo al atleta se ha movilizado para recoger firmas de adhesión con el objeto de que se revise el caso. Hasta ahora, Plaza ha tenido el respaldo de 3.000 personas.

Reineri mostró su extrañeza por el hecho de que el laboratorio de Madrid que analizó la muestra de orina no comunicara a la IAAF el resultado positivo, algo que el laboratorio ha negado rotundamente.

— TENIS —

Mantilla, Corretja, Muster y Berasategui, adiós en Sttutgart

EFE • STTUTGART

El estadounidense Pete Sampras, actual número uno mundial, y el alemán Boris Becker, último ganador de la competición, vencieron en sus respectivos partidos de la segunda jornada del Torneo Internacional de Stuttgart, en el que Álex Corretja, Alberto Berasategui y Félix Mantilla resultaron eliminados. Berasategui no pudo en ningún momento con el sueco Thomas Enqvist, que le derrotó en dos sets por 6-1 y 6-4. Mantilla fue el primero de los cabezas de serie en caer derrotado por el local David Prinosli en dos apurados sets por 7-5 y 6-4. A él le siguió poco después Munster, que perdió ante el holandés Paul Haarhuis después de un largo y muy disputado encuentro. Corretja perdió su partido con el sueco Magnus Larsson, aunque en el segundo set dio la impresión de querer dar un vuelco al partido, el tercero lo perdió en el desempate por 7-6 (7-5).

— FÚTBOL —

Andrinúa se unirá a Salinas en la aventura japonesa

EFE • EIBAR

Génar Andrinúa regresará próximamente al fútbol activo para incorporarse a un equipo japonés, si prosperan las avanzadas negociaciones que en los últimos días mantienen los representantes del ex jugador del Athletic de Bilbao.

Andrinúa, que ejerce como director general de la Sociedad Deportiva Eibar, se muestra esperanzado "aunque no se ha firmado todavía el contrato, hay razones de peso para pensar que va a salir adelante".

El defensa, de 33 años, había decidido colgar las botas al término de la pasada temporada, tras cumplir una etapa de 11 campañas consecutivas en el Athlétic de Bilbao. En ese período tuvo tiempo de erigirse en componente asiduo de la selección española, con la que fue internacional en 28 ocasiones, marcando dos goles. La oferta del club nipón estaría en torno a un año de contrato.

FOTOTECA
BPM Cardenal Cisneros

— BALONCESTO —

El All Star 97 homenajeará a Villacampa, Crespo y Coll

EFE • GRANADA

La fiesta del baloncesto nacional organizada por la Liga ACB y denominada "All Star 97" hará que Granada se convierta en el centro de este deporte durante tres días.

El partido de las estrellas, que se celebrará en esta ciudad los días 7, 8 y 9 de noviembre, comenzará con lo que se ha denominado Jornada Escolar, en la que se efectuarán distintos concursos y el ex jugador Juan Antonio San Epifanio 'Epi' dirigirá una charla a los más jóvenes. Además, para el 8 y 9 de noviembre se ha organizado en la céntrica plaza de Puerta Real un torneo de 3 contra 3, con distintas atracciones, y habrá además unos concursos de tiros libres.

El 7 de noviembre, a partir de las 19.30 horas, se celebrará el partido de las promesas de la Liga ACB, con dos equipos bajo la denominación de Promesas del Este y Promesas del Oeste, dirigidos por Trifón Poch (Valvi Girona) y Angel Navarro (Xacobeo Orense), respectivamente, y un concurso de triples entre los jóvenes jugadores de la ACB.

Al día siguiente, a partir de las 17.45 horas, se procederá a la presentación de los jugadores del Partido de las Estrellas y se procederá al homenaje que la ACB rinde este año a Jordi Villacampa, Xavi Crespo y Javier García Coll, retirados del profesionalismo recientemente. Cerrarán la tarde los concursos de mates y triples.

El All Star 97 tendrá en el domingo su jornada estelar con el partido de las estrellas entre un combinado nacional, dirigido por el seleccionador, Lolo Sainz, y un combinado extranjero dirigido por José Vicente Hernández (Estudiantes) y Manu Hussein (Gran Canaria).

— BALONMANO —

EFE

Iñaqui Urdangarín realiza unos ejercicios de estiramientos junto a un compañero durante la sesión de ayer

Iñaqui Urdangarín volvió a vestirse de corto después de su luna de miel

Rivera no contará con él para el partido de hoy

ALEX SANTOS • BARCELONA

Iñaki Urdangarín, esposo de la Infanta Cristina, se reintegró ayer a los entrenamientos del primer equipo barcelonista, después de una ausencia de más de tres semanas de las canchas de juego. El jugador, que no actuará hoy en el partido de Liga que su equipo disputará ante el San Antonio, se encuentra en buena forma física, según explicó su entrenador, Valero Rivera, aunque "necesita algunos días para volver a jugar un partido oficial. Las tres semanas de retraso que lleva con el resto tardará un poco en recuperarlas".

Urdangarín llegó al Palau Blaugrana un cuarto de hora antes de que diera comienzo el entrenamiento, acompañado por una discreta escolta, y se sometió, junto al resto de la plantilla, a una sesión de vídeo que se prolongó durante casi una hora. Después hizo diferentes ejercicios físicos, junto con el resto del equipo, y la sesión concluyó con un partido entre todos los integrantes del conjunto barcelonista. El entrenamiento fue presenciado por una amplia representación de la prensa, tanto deportiva como del corazón, y el jugador no quiso hacer declaraciones al término de la sesión.

"Se nota que ha hecho pesas"

Quien sí habló sobre él fue Valero Rivera, que comentó que se notaba que el jugador había seguido el plan físico diseñado por el preparador del equipo durante su ausencia de las canchas. "Se nota que ha hecho pesas. Personalmente, le he visto muy bien, pero hace tres semanas que no se entrena con pelota ni con el resto del equipo y eso se nota".

Rivera cree que el lateral necesita "varios días" para volver a entrar en el equipo titular y confirmó que el jugador no actuará contra San Antonio, un partido en el que se miden el primer y segundo clasificado de la Liga. Urdangarín había disputado su último encuentro de Liga el pasado 17 de septiembre en Altea (Alicante), un partido en el que su equipo ganó (32-15) y él logró tres goles.

Rivera reconoció tras la sesión preparatoria, que lo importante es el equipo y que afronta la temporada, consciente de la "particular" situación que vive Iñaki Urdangarín, tras su boda con la infanta Cristina. "Todos sabemos que es un jugador más de la plantilla, pero también hay que reconocer que su situación ahora ha cambiado y debemos adaptarnos en lo posible a ello".

El jugador también regresa a la selección española después de su matrimonio, y estará con el equipo nacional que se enfrentará al de Eslovaquia el 29 de octubre en partido de clasificación para el Campeonato de Europa.

■ Nueva derrota del Cáceres

El Cáceres perdió el cuarto partido consecutivo entre la Liga ACB y la Copa de Europa frente al Keravnos Nicosia, un rival que le desbordó en el segundo tiempo liderado por el estadounidense Rodney Monroe, autor de 33 de sus 42 puntos después del descanso. El conjunto extremeño ni siquiera pudo rentabilizar los treinta tantos que anotó Enrique Fernández –seis triples incluídos– ante el vendaval del estadounidense, que prácticamente metió todo lo que tiró sobre el aro rival.

■ Sanciones a Compos y Rayo

El Comité de Competición decidió hoy incoar expediente disciplinario al presidente del Compostela, José María Caneda y al técnico del Rayo Vallecano, Yosu Ortuondo, por las declaraciones que ambos realizaron esta semana. A Caneda se le abre expediente por las manifestaciones hechas tras el partido Compostela-Barcelona contra Japón Sevilla. Ortuondo también se quejó de la actuación arbitral tras el partido que jugaron Rayo Vallecano y Lleida el pasado día 15.

■ Ekaterina no se fía de una madre

La ucraniana Ekaterina Serebrianskaia, campeona olímpica y mundial, no participará en los Campeonatos del Mundo de gimnasia rítmica que comenzarán mañana en Berlín debido a un enfrentamiento con las autoridades deportivas del país. "Mi madre ha enfermado por esto y no puedo dejarla sola". El problema estriba en que el comité del deporte ucraniano decidió nombrar como juez del país en los Mundiales a Nina Vitrichenko, madre de la gimnasta Elena Vitrichenko.

■ La Casa Real, a toda vela

El príncipe Felipe y la infanta Cristina figuran en la relación de inscritos del VIII Trofeo Príncipe de Asturias de vela, que se disputará en Las Palmas de Gran Canaria entre los próximos 31 de octubre y 2 de noviembre. El Aifos, cuyo patrón es el príncipe Felipe, y el Azur de Puig, al mando de la Infanta Cristina, participarán en la regata, cuyo alto nivel la sitúa entre las más importantes del país, indicó el vicecomodoro del Real Club Náutico de Gran Canaria, Cayetano Valle.

— ATLETISMO —

Las acusaciones de dopaje no detienen los récords en China

EFE • SHANGAI

Pese a los continuos rumores sobre el presunto dopaje de los deportistas chinos en sus Juegos Nacionales, donde se han batido ya cinco registros mundiales, éstos siguen cayendo.

El último ha caído en la smanos de la atleta china Dong Yanmei, discípula del entrenador Ma Junren, que estableció ayer un nuevo récord del mundo de 5.000 metros con un tiempo de 14 minutos, 31 segundos y 27 centésimas durante los Juegos Nacionales de China. El récord anterior (14:36.45), que pertenecía a la portuguesa Fernanda Ribeiro y lo había conseguido en la ciudad belga de Hechtel el 22 de julio de 1995, fue batido también por otras dos atletas chinas, pese al calor reinante durante la prueba. Jiang Bo, compañera de equipo de Dong, terminó la carrera en 14:31.30, y Liu Shixiang, atleta procedente de la provincia oriental de Shandong, invirtió 14:32.33.

El domingo pasado, Dong Yanmei, la nueva estrella de la "cuadra" de Ma Junren, a sus 17 años, corrió los 10.000 metros en 30:38.09. El sábado, Jiang Bo, de 20 años, había logrado el título de 1.500 con una marca de 3:50.98, a 52 centésimas del récord mundial de su compatriota Qu Junxia.

El técnico Ma Junren saltó a la fama en 1993 cuando sus discípulas arrasaron en las carreras de medio fondo y fondo de los Mundiales de Stuttgart y poco después batieron los récords mundiales de las mismas pruebas. Ma Junren explicó entonces que los éxitos obedecían a una preparación científica en altura y a una mezcla de hierbas que permitía una mejora en la recuperación de las atletas.

EFE

Yanmei, Bo y Shixiang batieron en la misma prueba el récord de 1.500

FOTOTECA
BPM Cardenal Cisneros

PROPIEDAD

VENDO piso en Caballería Española, 200 m², 5 dormitorios, 2 baños, cocina office y plaza de garaje. 23.500.000 ptas. **888 50 22**

SE VENDE piso en Daganzo. 120 m². Con calefacción central, ascensor, trastero y plaza de aparcamiento. Zona privada. Recién reformado. **884 15 70**

VENDO piso en Plaza de Toros. 2 dormitorios, 1 baño, cocina, piso reformado. Ideal para oficina o vivienda. 10.500.000 ptas. negociables. **888 50 22**

SE VENDE piso en Torrejón de Ardoz. Urb. Valrey. 3 dormitorios, 2 baños, 2 terrazas, doble comunicación interior, piscina, tenis, campo del útbol, salones sociales. Portero físico y automático. Urge venta. **(949) 82 08 25**

PARTICULAR Alquila piso en C/ Talamanca, muy céntrico, muy luminoso, 2 dormitorios, salón muy amplio +/- 30 m², amueblado con electrodomésticos, carpintería exterior de aluminio, puerta blindada, 55.000 ptas. Comunidad incluida. **889 24 47**

ALQUILO piso Avda. Juan de Austria nº26. 3 dormitorios, salón, cocina amueblada, cuarto de baño, parquet, calefacción central, agua caliente. 70.000 ptas. comunidad incluida. **889 16 26**

ALQUILO piso 140 m². C/ Lope Figueroa, 10. 4 dormitorios, armarios empotrados, salón, cocina amueblada, 2 cuartos de baño, office, todo parquet, 2 terrazas, calefación y agua caliente central, 2 ascensores. 80.000 ptas comunidad incluida. **889 16 26**

SE VENDE piso Edificio Apolo, suelo de gres, jardines, puertas de pino, todo nuevo a estrenar, 2 dormitorios, salón independiente. 8.500.000 ptas. Emilio/Marga. **883 65 58**

ALQUILO piso cerca de Renfe. Muy soleado, semiamueblado, 3 dormitorios, salón, cocina, baño, 2 terrazas, todo exterior. Precio 58.000 ptas incluida comunidad. Se exige nómina. (964) **28 55 21 (91) 880 00 27**

VENDO piso en Pº. de los Curas, 4 dormitorios, cuarto de baño y aseo, cocina amueblada, calefacción individual. **881 34 85**

ALCALA de Henares, vendo piso 80 m2, 3 habitaciones, salón, cocina, cuarto de baño, 2 terrazas, ascensor, calefacción y agua central, alarma, aire acondicionado opcional, para entrar a vivir. 10.500.000 pts. c/Reyes Católicos. **332 51 30**

CHALET adosado, estilo cervantino, mejor zona de Meco, 232 m2 construidos y 300 m2 de parcela. Antena parabólica, sauna e hidromasaje. 27500.000 pts.¡nuevo!. **908 71 14 32**

SE ALQUILA, apartamento amueblado, centro de Alcalá. 45.000 mes gastos incluidos. **883 13 30**

ALQUILO piso 100 m2 vacío a estrenar en edificio de lujo como oficina o como viviendas. Excelentes condiciones. **889 56 17**

ALCALA de Henares, se vende plaza de garaje en Vía Complutense, entrada por Paseo de la Estación. 1.000.000 pts. **889 28 80**

ALCALA de Henares, alquilo oficina preparada, esquina, exterior, diáfana, 45 m2 útiles, terraza publicidad, aire acondicionado, sin comunidad, centro Plaza Chorrillo, 4. Mes: 60.000 pts + IVA. **889 41 87**

VALDEAVERO (Madrid), alquilo o vendo chalet amueblado y decorado, dos plantas, garaje, porche, terraza, calefacción gasoil, casco urbano, sin comunidad, piscina compartida. 180 m2 construidos, 300 m2 jardín, etc. Mes: 120.000 pts. Venta: 20 millones. **889 41 87**

PISO VENTA, 3 dormitorios, calefacción gas natural, puerta blindada, suelo gres, reformado. 9.000.000. Cocina amueblada. **880 10 73**

¡URGE VENTA! Alcalá, 3 dormitorios, cocina amueblada, aluminio, puerta blindada, 7.000.000 negociables. **883 12 58**

VENDO plaza de garaje, c/Ronda Fiscal, 5. Oportunidad 850.000 pts. **881 95 19**

VENDO casa adosada en Marbella, piscina y jardines comunitarios, cocina amueblada, salón, 2 habitaciones, 2 WC, solarium. 13.500.000 pts. Libre de cargas. **929 76 00 96**

VENDO piso en Pº. de los Curas, 4 dormitorios, cocina amueblada, cuarto de baño y aseo. Calefacción individual. **881 34 85**

45.000 mes o 7.500.000 contado, se vende piso en Alcalá, para entrar a vivir. **883 11 25**

IDEAL OFICINAS, local en alquiler, 43 m2, c/Nuevo Baztán (posterior) Iviasa (El Chorrillo). Alarma. Soleado. **889 99 58**

ALQUILO local, 43 m2, Iviasa (El Chorrillo). Alarma. Bonito y soleado, ideal oficinas. **889 99 58**

VENDO piso en Alcalá, Parque San Fernando, 170 m2, 4 dormitorios, 2 WC, salón, cocina y trastero. Calefacción y agua caliente central. Varias mejoras. 25.700.000 pts. Garaje opcional. **888 64 18**

VENDO piso en Alcalá de Henares, unos 80 m2, 3 habitaciones, salón con terraza incorporada, baño, cocina amueblada, calefacción con gas natural, precio nueve millones. **509 23 87**

VENDO piso, c/ Gil de Andrade, calefacción individual, mejoras. 10.500.000 pts. Abtenerse agencias. **880 14 73**

35.000 pts/mes, se alquila precioso apartamento a estrenar centro de Azuqueca. **883 11 25**

INMOBILIARIA VALLEJO
GRUPO FABERVA
EXPERTO TECNICO INMOBILIARIO
Central: C/ Cardenal Cisneros, 2
883 53 91 y 883 55 90

SI ES PROPIETARIO DE UNA PARCELA Y QUIERE CONSTRUIRSE UN CHALET AHORA TIENE UNA OPORTUNIDAD UNICA: LE FINANCIAMOS LA CONSTRUCCION DESDE UN 4,50% Y LE CONSTRUIMOS EL CHALET DE SUS SUEÑOS CON LAS MEJORES CALIDADES DESDE 45.000 pts/m2 CON LA POSIBILIDAD DE FINANCIAR HASTA EL 110%. EJEM. CHALET DE 100 M2: 4.500.000 pts. DESDE 30.973 pts/mes.

VALLEJO INMOB. 1532 EL ROBLEDAL. VILLALBILLA. 2 habitaciones, 2 armarios empotrados, baño completo, suelos de gres, ventanas de aluminio, calefacción tarifa nocturna, piscina comunitaria. 8.600.000 pts. **883 55 91**

VALLEJO INMOB. Zona San Isidro, 3 habitaciones, salón, cocina, baño completo, terraza cerrada con persianas, ventanas de aluminio. 8.700.000 pts. **883 58 05**

VALLEJO INMOB. 1713 zona San Isidro, 3 habitaciones, salón independiente, baño completo, cocina amueblada, ventanas de aluminio color bronce, baja comunidad. 8.900.000 pts. **883 55 91**

VALLEJO INMOB. 1792 Zona Reyes II, ocasión, 3 habitaciones, salón independiente de 20 m2, cocina amueblada, baño completo, suelo de gres y moqueta, ventanas de aluminio, carpintería interior maciza, toma de gas natural. 8.900.000 pts. **883 58 05**

VALLEJO INMOB. 1324 Torres de la Alameda, 2 habitaciones, salón independiente de 20 m2, cocina amueblada, baño completo, suelo de gres y moqueta, ventanas de aluminio, pta. blindada, porche y tendadero cerrado, calefacción individual, aparcamiento y piscina privada. 9.300.000 pts. **883 55 91**

VALLEJO INMOB. 1618 Nª. Sra. de Belén, 3 habitaciones, salón, cocina amueblada nueva, salón independiente, baño completo, 1 terraza. 9.400.000 pts. **883 55 91**

VALLEJO INMOB. 1823 Pº. del Val, 2 habitaciones (antes 3), cocina amueblada, baño reformado, suelo de gres, ventanas de aluminio, carpintería interior maciza, fontanería y electricidad nueva, pta. blindada, 2 terrazas (1 cerrada). 9.400.000 pts. **883 58 05**

VALLEJO INMOB. 1864 Zona antigua Plaza de Toros, 2 habitaciones, salón, baño, cocina amueblada reformada, terraza acristalada, suelos de parquet y gres, ventanas de aluminio, pta. blindada, todo amueblado, toma de gas ciudad. 9.400.000 pts. **883 55 91**

VALLEJO INMOB. 1791 Reyes Católicos, 3 habitaciones, salón, cocina amueblada, baño completo, ventanas de aluminio, calefacción central, todo exterior. 9.500.000 pts. **883 58 05**

VALLEJO INMOB. Polígono Puerta de Madrid, 142 m2. Amplio piso con 4 habitaciones, baño completo y aseo, salón de 30 m2, cocina amueblada, 2 terrazas cerradas, trastero. 10.400.000 pts. **883 55 91**

VALLEJO INMOB. 1853 c/ Talamanca, amplio piso con 3 habitaciones, salón independiente de 30 m2, baño completo, cocina, 1 terraza, carpintería exterior de aluminio, pta. blindada. 10.900.000 pts. **883 58 05**

VALLEJO INMOB. 1784 Nueva Alcalá, 3 habitaciones, salón, cocina amueblada, baño completo, calefacción individual, suelo de parquet y moqueta, doble ventana de aluminio, calefacción individual. 11.500.000 pts. **883 55 91**

VALLEJO INMOB. 1700 Vía Complutense, 3 habitaciones, cocina amueblada con vitrocerámica, baño completo, ventanas de aluminio, 2 armarios empotrados, aire acondicionado con bomba de calor. Muy reformado. 12.000.000 pts. **883 58 05**

VALLEJO INMOB. 1902 Zona Juan de Austria, amplio piso con 3 habitaciones, cocina amueblada, baño completo, 2 terrazas (1 cerrada), doble ventana de aluminio, carpintería interior sapelli, 1 a/e, calefacción individual. 12.500.000 pts. **883 58 05**

VALLEJO INMOB. 1885 Principio Avd. Reyes Católicos, 115 m2, 3 habitaciones, salón independiente, baño completo, terraza de 10 m2, 2 armarios empotrados, ventanas de aluminio, suelo de parquet, calefacción central, ascensor. 12.700.000 pts. **883 55 91**

VALLEJO INMOB. 1847 Zona Lópe de Figueroa, 140 m2, 4 habitaciones, salón independiente, baño completo, suelo de parquet y sintasol, calefacción y agua caliente central. Ascensor. 13.000.000 pts. **883 58 05**

VALLEJO INMOB. 1765 Zona Juan de Austria, 3 habitaciones, salón, cocina amueblada, baño completo, 2 terrazas, calefacción tarifa nocturna, ventanas de aluminio, carpintería interior maciza, suelo de gres, reformado. 13.200.000 pts. **883 55 91**

VALLEJO INMOB. 1454 Zona Juan de Austria, 3 habitaciones, baño reformado, cocina amueblada recientemente, 2 terrazas cerradas, aluminio, suelo de gres y parquet, aluminio, calefacción individual de gas natural. 13.500.000 pts. **883 58 05**

VALLEJO INMOB. 1863 Horiolas (Guadalajara), chalet de 130 m2, en parcela de 2.100 m2, 4 habitaciones, salón independiente con chimenea, cocina amueblada nueva, amplio porche, garaje para 3 coches, doble ventana de aluminio, gres, parcela totalmente ajardinada, riego automático, totalmente vallada con frente de piedra. Club social. 13.000.000 pts. **883 55 91**

VALLEJO INMOB. 1743 Casa en Valdeavero, casa de 190 m2, planta baja con cocina amueblada, baño, salón de 30 m2, planta 1ª. con 3 habitaciones y baño completo, buhardilla semi-acondicionada (falta suelo). Patio de 54 m2. Suelo de Alcalá-gres, ventanas de PVC. 14.000.000 pts. **883 58 05**

VALLEJO INMOB. 1859 c/ Talamanca, 3 habitaciones, salón independiente, baño completo, aseo, cocina amueblada, 1 terraza cerrada, suelos de gres, ventanas de aluminio, 3 armarios empotrados, pta. blindada. 15.000.000 pts. **883 58 05**

VALLEJO INMOB. 1853 Nuevo Valparaíso, piso de lujo 120 m2, 3 habitaciones (1 tipo suitte), salón independiente de 30 m2, 2 baños completos, cocina amueblada con vitrocerámica y horno, terraza de la cocina cerrada con climalit, ventanas de aluminio color oro, calefacción individual de gas natural, suelo de parquee de roble, puertas de roble, amplísima terraza, video portero, nuevo. Piscina comunitaria, plaza de garaje. 23.200.000 pts. **883 58 05**

VALLEJO INMOB. 1739 Urb. Las Matillas. Pioz, chalet de 108 m2 en parcela de 1018 m2, 3 habitaciones ,salón con chimenea, baño completo, cocina amueblada, aluminio, parcela ajardinada con piscina, barbacoa, porche. 11.000.000 pts. **883 55 91**

VALLEJO INMOB. 1435 Local en c/talamanca, local de 50 m2, acondicionado, 2 escaparates, recién pintado. 8.900.000 pts.

VALLEJO INMOB. 1003 Local en alquiler en zona Chorrillo (Estación). 110 m2, amplio escaparate, de esquina. Salida de humos, en bruto. 140.000 pts/mes. **883 55 91**

VALLEJO INMOB. 1807 Tabla pintora, bar de copas, totalmente instalado, toda la maquinaria, cocina con salida de humos,. totalmente instalado, equipo de música, aire acondicionado. 16.200.000 pts en venta. También en alquiler: 100.000 pts

VALLEJO INMOB. 1716 Zona Ronda de Pescadería, local de 136 m2, instalado como bar. En venta: 21.500.000 pts. **883 55 91**

VILLANUEVA DE LA TORRE, 2 chalet pareados en parcelas de 333, 5 m2 cada una. 3 dormitorios, (1 tipo suitte), 2 baños completos, 1 aso, garaje, salón con chimenea francesa, calefacción de gas-oil con radiadores en aluminio blanco, carpintería exterior de aluminio blanco con climalit, carpintería interior maciza de sapelly suelo de gres. Buhardilla de 40 m2 acondicionada, porche, terraza y tendederos. Próxima entrega. Consulte precio. Aceptamos su piso como parte de pago.

PROMOCIONES INMOBILIARIAS IRIS

ALCALA, zona Caballería, venta de apartamento, entrada 0 pts, mensualidad con gastos incluidos 52.342 pts mes. Promociones Iris. **889 03 80**

ALCALA, zona Reyes Católicos, venta de piso 3 dormitorios, entrada 0 pts, mensualidad con gastos incluidos 56.865 pts/mes. **889 03 80**

ALCALA, zona Rinconada, venta de piso, 3 dormitorios, buen estado, entrada 0 pts, mensualidad con gastos incluidos 59.838 pts/mes. Promociones Iris. **889 03 80**

AZUQUECA, venta de dúplex, 2 dormitorios, nueva construcción, entrada 0 pts, mensualidad 59.450 pts/mes (gastos no incluidos). Promociones Iris. **889 03 80**

OROPESA, Benidorm, La Manga, Torrevieja, venta de apartamentos, bungalow, (residencial El Mirador, 2 dormitorios, 27.140 pts/mes. Viaje + alojamiento gratis). Promociones Iris. **889 03 80**

DIARIO DE ALCALA

Para insertar anuncios por palabras gratuitos, debe rellenar este boletín y enviarlo a DIARIO DE ALCALA o traerlo directamente a nuestras oficinas: Plaza de Navarra, 3, 1º Izda. 28804 Alcalá de Henares de lunes a jueves y en horario de 10 a 14 y de 16 a 18:30.

TEXTO (Escriba con letra clara o máquina)

DATOS PERSONALES:
Nombre:
Apellidos:
Población:
Teléfono: N.I.F.:

¿TIENE PARCELA O ESTÁ PENSANDO EN COMPRARLA?

¡¡Llámenos!!

LE CONSTRUIREMOS EL CHALET DE SUS SUEÑOS CON UNAS CALIDADES DE PRIMERA. HECHO A MEDIDA. EN 4 MESES

Precio cerrado, plazo cerrado. Nos encargamos de todos los trámites, proyecto, arquitecto, licencias, aparejadores, etc.

LOMBARD HOMES, S.L. Constructores de Chalets con Tecnología Norteamericana. 25 Años de Experiencia Nos Avalan. Tlfno.: 692 39 22

lombard homes·s

889 41 62 SUS ANUNCIOS POR PALABRAS 889 41 62

TRABAJO

AUXILIARES
Administrativos. Subalternos para: Comunidad de Madrid, Ayuntamientos, Diputación. Próximas convocatorias.
Infórmate: 597 05 98

JUSTICIA
Precisa personal. Agentes, Auxiliares, Oficiales. Próximas convoatorias.
Infórmate: 597 05 98

BOMBERO
Próximas convocatorias.
Infórmate: 597 01 75

POLICÍA LOCAL
Ambos sexos. Próxima convocatoria.
Infórmate: 597 01 75

AGENTE FORESTAL
Próxima convocatoria. Requisito: FPII ó BUP.
Infórmate: 597 05 98

ASISTENTE SOCIAL
Próxima convocatoria. Requisito: Diplomado Trabajo Social.
Infórmate: 597 05 98

CELADORES INSALUD
Y otros oficios. Requisito: Certificado Escolaridad. Próximas convocatorias.
Infórmate: 597 01 75

AUXILIARES ENFERMERÍA
Cuidadores Servicios Sociales. Auxiliar Geriatría. Próximas convocatorias.
Infórmate: 597 01 75

INGRESA
en Cuerpos de Seguridad del Estado: Policía Nacional, Guardia Civil, Soldado Profesional (18-26 años). Politécnicos Ejército (15-16). Próximas convocatorias.
Infórmate: 597 05 98

AUXILIARES BIBLIOTECAS
Archivos. Para: Ayuntamientos, Diputación, Universidades. Próximas convocatorias.
Infórmate: 597 05 98

ACCEDE
a Bancos, Cajas de Ahorros. Próximas convocatorias ingreso.
Infórmate: 597 01 75

CORREOS
Precisa Auxiliares Reparto, Ayudantes Postales. Próximas convocatorias.
Infórmate: 597 01 75

ELECTRICISTA
Obténe l carnet de instalador, superando un solo examen. (Bolsa trabajo).
Infórmate: 597 05 98

TRANSPORTISTA
Consigue tu nuevo carnet capacitación mercancías. (Bolsa trabajo).
Infórmate: 597 05 98

HAZTE PROFESOR/A
Autoescuela. Sueldo aproximado 200.000 (bolsa trabajo).
Infórmate: 597 01 75

CONSIGUE
el FPI, Graduado Escolar o Acceso Universidad (mayores 25), superando un solo examen.
Infórmate: 597 01 75

SE OFRECE chica de 26 años para cuidar niños los fines de semana. Seria y responsable. María. **882 76 82**

CHICA de 17 años con buena presencia desearía trabajar en comercio o similar como dependiena. **945 82 07 77**

CHICA de 16 años cuidaría niños o trabajaría de dependienta. Muy responsable. Verónica. **883 30 78**
CAFETERIA en Alcalá de Henares, necesita camarero, entre 22 y 27 años, con experiencia. Interesados llamar al **881 08 98**
BUSCO abogado o procurador, para compartir despacho, céntrico, renta moderada. 880 76 61
NECESITAMOS comerciales para venta de telefonía y comunicación. Interesados llamara al. **882 68 15**
OFERTA trabajo, se ofrece trabajo fácil a realizar en casa para información sin compromiso enviar datos personales y 3 sellos de 21 pts al apdo. 1104. 28804 Alcalá de Henares. (Madrid).

ATENCION MUJER¡ Multinacional líder Europea perfumería, maquillaje, cosmética, joyería, buscamos vendedoras y jefas de grupo. Promoción especial: bono 2 noches, hotel gratis. **908 48 44 36**
DIRECTORAS Y VENDEDORAS. Preciosa empresa francesa bisutería, cosmética, maquillaje y perfumes. Elevados ingresos. Oferta especial muestrario. Promociones mensuales y bonificaciones por ventas. **908 48 44 36**
B U S C A M O S VENDEDORES/AS. Venta prestigiosa colección relojes (1.000 modelos)+ plumas (gran diseño)+ bolígrafos (exclusiva mundial alemana). Elevados ingresos. Precios sin competencia. **939 96 34 50**
PRECISAMOS AGENTES **COMERCIALES** + vendedores/as. Prestigiosa colección de relojes (maquinaria japonesa) + pluma + bolígrafos (exclusiva mundial alemana = bolígrafo con sello). Promoción especial. Esperamos su llamada: **939 96 34 50**

VEHICULOS

am Sport Service

Alfa Romeo 75	
Turbo Diesel, año 89	400.000 ptas.
Renault Super 5	
Diesel, año 92	400.000 ptas.
Peugeot 205	
Plus, año 91	485.000 ptas.
Fiat Uno	
60. Año 89	425.000 ptas.
Saab 900	
3p. Año 88	425.000 ptas.
Renault 19	
4p. Drive. Año 91	600.000 ptas.

Teléfono: 989 / 34 94 08

VENDO un par de asientos de Ford Sierra. PVP 10.000 pts. **888 25 27**

ENSEÑANZA

FRANCÉS, INGLES clases particulares a todos los niveles. También audiovisual. **881 19 41**
CLASES a domicilio de Matemáticas y Física. BUP, COU, Universidad, por Licenciado en Físicas. También los fines de semana. **879 83 12**
CLASES Niños con problemas de aprendizaje, desde los primeros años de escolarización, técnicas de estudio, enseñanza personalizada, por profesora titulada con experiencia. **888 37 45**

Taller Literario de JULIA BOLIZA
¡ATRÉVENTE A CREAR CUENTOS!
Análisis de elementos narrativos, estructura, argumento, descripción, géneros literarios
C/ Zaragoza, 12 - Bajo D
Alcalá de Henares
Tfnos.: 882 15 09 - 939 93 60 62

VARIOS

PELUQUERA canina. Buen trato. Económica. **878 83 12**
REGALO Cachorros de gato con 1 mes. Atigrados. Reservas y verlos llamar al **882 50 61**

CONTACTOS

SEXO PARATI
Contacto sexual gratuito. Nuevo sistema. Mucho éxito.
902 10 00 69

GRUPO de estudio de "UN CURSO DE MILAGROS" Contacto. **886 63 52**

RESTAURANTES

Salones de Bodas
MIRADOR EL JUNCAL
Descuentos especiales por inauguración
Ctra. Antigua N II, km.28,500
Tel.: 882 33 43

GIMNASIOS

TIPO
Centro Gimnástico para la mujer
- GABINETE DE ESTÉTICA
- MASAJISTA DEPORTIVO Y TERAPÉUTICO
- DIETÉTICA Y ADELGAZAMIENTO PERSONALIZADO
- AEROBIC
- GIMNASIA DE MANTENIMIENTO

INICIOS REDUCIDOS
C/ Roma, 4 (junto Mercado Estación)
Tel. 882 45 99

COLCHONES

• DULCINEA •
ALMACEN DE COLCHONES
OFERTAS CONTINUAS en colchones, somieres, canapés
A PRECIOS DE FÁBRICA.
Habitaciones y salones en pino.
C.C. Nueva alcalá, local 164
Tel.: 882 76 21

SALAS DE FIESTAS

Nido
VIERNES: BAILES SALÓN
SÁBADO: ORQUESTAS
ACTUACIONES EN DIRECTO
CELEBRACIONES FIESTAS PARTICULARES
CONSÚLTENOS
NIDO ALCALÁ: C/ Ceuta
Tel.: 882 15 91 / 882 44 57

La Champanería
Este invierno...
¡¡ROMPE CON TODO!!
A partir del viernes 10 de octubre, graba tu propio Video-Clip con la nueva en VIDEO-KARAOKE y llévate la película en VHS al momento.
Si te gusta cantar y divertirte ¡NO TE LO PUEDES PERDER!
SUPER FIESTA
Viernes 31 de Octubre
NOCHE ESOTÉRICA DE HALLOWEEN
- OS PODRÁN LEER LAS MANOS
- UN SHOW MÁGICO SORPRESA
¡¡ALUCINANTE!!
Descuento para la noche
Paseo del Val, 1 (Cruce Calle Bolsa II) - Alcalá de Henares

DETECTIVES

DH DETECTIVES
INFORMES LABORALES, COMERCIALES, ECONÓMICO-FINANCIEROS, DIVORCIOS, TUTELA DE MENORES, HERENCIAS, SINIESTROS Y ACCIDENTES, VIGILANCIA...
Vía Complutense, 35
Ed. Jovellanos, ofic. nº8
28807 Alcalá de Henares (Madrid)
Tel. 888 30 90 - Fax: 888 30 90

OMEGA DETECTIVES PRIVADOS
NÚM. UC.: 270
PROFESIONALES CON 15 AÑOS DE EXPERIENCIA CUBRIMOS TODAS SUS NECESIDADES
AZAHAR, 8 — ALCALÁ DE HENARES
TEL: 881 24 92 — 28803 (MADRID)
24 HORAS: 909 189 422
909 179 858

RECICLAJE

RECI-TONER
IGUAL CALIDAD MENOR PRECIO
CARTUCHOS ECOLÓGICOS PARA IMPRESORAS Y FOTOCOPIADORAS LASER
MANTENIMIENTO DE: IMPRESORAS ORDENADORES FOTOCOPIADORAS
C/ Irlanda, 57 (Peñas Albas)
Tel. (91) 879 27 97
Fax: (91) 879 27 97
28810 VILLALBILLA (Madrid)

NEUMÁTICOS

PIRELLI
MICHELIN
NEUMÁTICOS *MANOLO*
OFERTAS CONTINUAS EN NEUMÁTICOS
Madre de Dios, 3. 28804 ALCALÁ DE HENARES
Tel. 888 10 92

VÍDEO

VIDEOHENAR
- Servicio Técnico TV - Video - HI FI
- Montajes de antenas y parabólicas
- Precios especiales para comunidades
- Instalación y reparación de porteros automáticos
- Presupuestos y visitas gratis

C/ Luis de Medina, 10 (Junto Col. Lope de Vega)
Tel. y Fax: 888 25 27 Alcalá de Henares

ANTENAS

ANTENAS RAFA
PRESUPUESTOS GRATIS SIN COMPROMISO
Garantizamos todos los trabajos por 18 meses
Instalación de:
Antenas colectivas
Porteros automáticos
TV Vía Satélite
Mantenimiento y conservación
GIL DE ANDRADE, 16 (local)
Teléfono: 880 64 10
ALCALÁ DE HENARES

EL DEFENSOR DEL ALCALAINO

888 88 03

Ya puede hacer uso de este **TELÉFONO CONTESTADOR** de **DIARIO DE ALCALA** las **24 horas al día** para dejar sus quejas, protestas y denuncias. O si lo prefiere, transmitirnos sus mensajes vía **fax** al **889 51 15**. O por carta, escribiendo a la dirección: **Plaza de Navarra, 3. 28804.**

No lo dude. Quéjese.

889 41 62 SUS ANUNCIOS POR PALABRAS **889 42 35**

FOTOTECA
BPM Cardenal Cisneros

ALPES

ALUMINIO Y PVC
FABRICACIÓN PROPIA

Fuentes de Armario y Terraza
Mamparas de Baño
Puertas y Ventanas totalmente herméticas
PERFILES CON ROTURA DE PUENTE TÉRMICO

Presupuestos sin compromiso

C/ Andrés Saborit, 10
Tlfno.: 880 90 33

BAR MATADERO MUNICIPAL

Especialidades:
-Desayunos variados.
-Platos combinados.

Horario: desde las 7 horas.

Camino de La Esgaravita, s/n.

BAR ACUARIO
ESPECIALIDAD EN:
Conejo al Ajillo.
Y los Domingos, de Aperitivo:
Paella y Migas.
C/ Arzobispo Carrillo, 7
(Plaza del Barro)

CONSTRUCCIONES

JJ MARSAN,S.L.

* CONSTRUIMOS SU CHALET
* REFORMAMOS SU PISO
* REHABILITAMOS SU VIVIENDA

Pza. de Navarra, 3 - Oficina 15
Alcalá de Henares 28804

SERIEDAD Y RAPIDEZ

☎ 889 61 53
907 31 18 24

BAR AVENIDA - 35

GRAN VARIEDAD EN APERITIVOS ABULENSES

* PATATAS MACHACONAS.
* RABO DE CERDO.
* OREJA DE CERDO

Avda/ Lope de Figueroa, 35

Actúa contra el hambre.
Tu respuesta es decisiva.

EL DEFENSOR DEL ALCALAINO

888 88 03

Ya puede hacer uso de este TELÉFONO CONTESTADOR de DIARIO DE ALCALA las 24 horas al día para dejar sus quejas, protestas y denuncias. O si lo prefiere, transmitirnos sus mensajes vía fax al 889 51 15. O por carta, escribiendo a la dirección: Plaza de Navarra, 3. 28804.

No lo dude. Quéjese.

Cada 2 seg. muere un niño

¿Cuánto tiempo vas a esperar para ayudarles? Hazte COLABORADOR de AYUDA EN ACCION y con solo 70 ptas al día podrás mejorar la vida de millones de niños.

¡AYUDALES!
NO HAY TIEMPO QUE PERDER.

Ayuda en Acción
Barquillo, 1, 1º dcha. 28004 Madrid
Tel. (91) 523 23 35
Fax (91) 523 25 29

Construyamos un mundo más justo.

intermón
FUNDACIÓN PARA EL TERCER MUNDO

Alberto Aguilera, 15 - 28015 Madrid. Tel. 902-330-331.
http://www.servtel.es/intermon
Caja Madrid 2038.1768.43.6000375630
Central Hispano
Renfe. 0070.2001-58 0050751271

Laurel de Oro 1997
Sector Limpiezas

Por su positiva trayectoria empresarial en el sector de la limpieza, ha sido galardonada con el Laurel de Oro 1997

Laurel de Oro 1997
Sector Limpiezas

Servicios Integrales de Limpiezas MAR, S.L.

• Mantenimiento de limpieza de toda clase de edificios: comunidades, hostelería, colegios, fábricas, hogares, naves, etc. • Pulidos, abrillantados, limpiezas industriales, limpiezas de fachadas, cristales, moquetas, etc. • Disponemos de todo tipo de máquinas de limpieza.

CONSULTE NUESTRAS OFERTAS - Presupuestos sin compromiso

Plaza Río Jarama, s/n - 28803 ALCALÁ DE HENARES (Madrid) - Tlfno. y Fax: 882 33 38 - Tlfno. Móvil: 908 32 63 08

SOLUCIÓN TEMPORAL
Nombre.....
Apellidos.....
Dirección.....
C.P.....Ciudad.....

¿Cuál de los dos cupones enviarías para ayudar al desarrollo de los países del Sur?

En INTERMÓN creemos que la mejor manera de ayudar a los países más necesitados es proporcionarles los medios adecuados para que sean ellos mismos los que alcancen un desarrollo sostenible. Cooperamos en más de 500 proyectos en América, África y Asia.

Tel. 902-330-331 http://www.servtel.es/intermon
Caja de Madrid 2038.1768.43.6000375630
Renfe 0070.2001-58 0050751271
Central Hispano

intermón
FUNDACIÓN PARA EL TERCER MUNDO
Construyamos un mundo más justo.

SOLUCIÓN DURADERA
Nombre.....
Apellidos.....
Dirección.....
C.P.....Ciudad.....
INTERMÓN. Alberto Aguilera, 15
28015 Madrid.

FOTOTECA
BPM Cardenal Cisneros

OCTUBRE

22

MIERCOLES

Santas María Salomé y Córdula. Santos Heraclio, Marcos y Alodia

- **1768:** Se dictan las llamadas "Ordenanzas de Carlos III" sobre régimen, disciplina y servicios de los Ejércitos.
- **1859:** El Gobierno de España declara la guerra a Marruecos.
- **1867:** Garibaldi, que había logrado reunir un Ejército con ayuda extraoficial, traspasa la frontera de los Estados Pontificios.
- **1885:** Dictamen arbitral del papa León XIII, reconociendo el derecho de posesión de España sobre las Carolinas frente a las pretensiones alemanas hacia estas islas del Pacífico.
- **1901:** Descubrimiento en Castellón de un gran número de monedas de oro de las épocas de Nerón, Antonio, Nerva, Trajano y Adriano.
- **1907:** "Crack" económico en los Estados Unidos.
- **1922:** Dimite el Gobierno italiano. El rey encarga a Mussolini formar Gabinete, con lo que comienza la dictadura fascista.
- **1931:** La Sociedad de Naciones exige de Japón que abandone los territorios chinos ocupados.
- **1933:** Primo Carnera vence en Roma a Paulino Uzcudun, tras quince duros asaltos, y se proclama campeón mundial de boxeo.
- **1944:** II Guerra mundial. Comienza la batalla naval de Leyte, que duró cinco días y en la que EE.UU. destruyó el poder naval japonés.
- **1945:** Ley de referéndum para consultar directamente al pueblo español asuntos de especial trascendencia.
- **1951:** EE.UU. realiza en Nevada el ensayo de una bomba atómica táctica, de débil potencia.

SORTEOS

BONO LOTO

Combinación ganadora del MARTES 21 DE OCTUBRE

8 12 28 42 43 44

Complementario: 35 — Reintegro: 6

Combinación ganadora del MIÉRCOLES 15 DE OCTUBRE
6-9-12-18-26-48
Complementario: 2 — Reintegro: 9

Combinación ganadora del VIERNES 17 DE OCTUBRE
12-18-20-23-25-32
Complementario: 14 — Reintegro: 0

Combinación ganadora del LUNES 20 DE OCTUBRE
20-28-30-35-39-42
Complementario: 13 — Reintegro: 9

PRIMITIVA

Combinación ganadora del JUEVES 16 DE OCTUBRE
10-14-16-20-32-43
Complementario: 29 — Reintegro: 6

Combinación ganadora del SÁBADO 18 DE OCTUBRE
5-18-23-28-34-49
Complementario: 35 — Reintegro: 6

GORDO DE LA PRIMITIVA

Combinación ganadora del DOMINGO 19 DE OCTUBRE
4-9-20-29-45-46
Complementario: 47 — Reintegro: 8

O.N.C.E.

ULTIMO NÚMERO PREMIADO

3 5 0 6 9

Lunes, 20 de octubre	65966
Martes, 21 de octubre	35069
Miércoles, 15 de octubre	33964
Jueves, 16 de octubre	30819
Viernes, 17 de octubre	39025

INTERNET

¿Cómo evolucionar favorablemente?

Tema
La salud

Dirección Internet
http://www.shapeup.org

Calificación

En esta *web*, cuyo tema principal es la salud y el bienestar general, puedes explorar diferentes áreas comprendidas fundamentalmente por el *fitness* y la buena alimentación. Consigue la última y más avanzada información para conseguir un estilo de vida saludable y aprender a cuidarte cada día un poquito más. Consigue el equilibrio entre peso y altura practicando deportes aeróbicos al menos tres días por semana y en un periodo de media hora aproximadamente. Éstos y muchos más son parte de los consejos que te ofrece esta página. Hay una librería con un gran índice sobre todo tipo de materiales y puedes hacerte tu propio test para conocer tu posición actual y lo que debes hacer para mejorar. Y no olvides que sigues teniendo la posibilidad de conectar con otras *webs* de interés. Ya verás como siguiendo todas las recomendaciones evolucionarás favorablemente y llegarás a tomar la forma que deseas. Haz un esfuerzo.

Christian Vega

NO ES MUY BUENA — MERECE LA PENA — ESTA MUY BIEN

COCINA

El Locro

INGREDIENTES	ELABORACION
2 tazas de maíz, 1/2 kg. de carne de falda de ternera, 3 chorizos, 100 g. de panceta ahumada, 1 mano de cerdo, 200 g. de callos, 1 puerro, 250 g. de calabaza, 3 cebolletas, 3 cucharadas de pimentón dulce, comino en grano.	Poner en remojo el maíz, durante 6 horas. Escurrir y poner a cocer en una cazuela junto con la mano de cerdo, durante 1 hora. Después añadir los chorizos, la carne, los callos y la panceta. Dejar hervir durante 10 minutos más. Mientras tanto, pelar las verduras y picarlas. Añadir a la olla y dejar cocer todo junto 1 hora más hasta que todo quede esposo. Aparte freír las cebolletas picadas y cuando estén doradas, echar el pimentón. Remover y verter en la cazuela con los demás ingredientes.

FOTOTECA
BPM Cardenal Cisneros

TVE no modificará los criterios para la emisión de la Liga de Campeones

López Amor confirma que en el Madrid-Oporto sólo hubo fallos técnicos

EUROPA PRESS • MADRID

Televisión Española mantendrá el criterio de retransmisión de partidos de fútbol de la Liga de Campeones que disputen el Real Madrid y el F.C. Barcelona, una vez completada la investigación de los problemas técnicos en la distribución de señal producidos en la jornada del pasado 1 de octubre en la Comunidad de Madrid. Así, se continuará emitiendo en directo el partido del equipo que juegue en casa para todo el territorio nacional, y después en diferido el del que juegue fuera, que sólo podrá ser visto en directo en su comunidad autónoma.

El director general de RTVE, Fernando López Amor, aseguró ayer en la comisión de control parlamentaria del ente, que fueron razones técnicas las que provocaron que, durante 17 minutos, una parte de la audiencia viera en su televisor imágenes en directo del Oporto-Real Madrid y sonido del F.C Barcelona-PSV.

La investigación realizada descarta la posibilidad de sabotaje o mala fé, aseguró López Amor, aunque se ha comprobado la existencia de un descuido de determinados técnicos de TVE que no detectaron una transmisión de señal errónea a través de la portadora audiodual estéreo de la continuidad conectada al canal 49, uno de los que distribuyen TVE-1 en Madrid. El director general considera los hechos una negligencia y no se plantea emprender acciones sancionadoras.

Orientación de antenas

En cuanto al visionado en hogares madrileños del Barcelona-PSV, López Amor explicó que se trata de antenas orientadas al centro de Navacerrada, que sintonizan en Madrid TVE-1 a través de los canales que distribuyen esa señal para Castilla y León y Castilla La Mancha, comunidades para las que estaba previsto emitir en directo el partido del Barça. López Amor puntualizó que en este caso, el problema corresponde a que el usuario no sabe en muchas ocasiones que canal capta la señal de su receptor y que puede saberlo viendo la programación regional que se emita. Para evitar que se reproduzcan estos problemas y permitir una uniforme distribución de señales en Madrid, López Amor anunció que se baraja la posibilidad de emitir por todos los canales de TVE-1 que se sintonicen en Madrid la señal regionalizada para esta comunidad en el caso de determinados eventos, aunque esa señal se desbordara en comunidades limítrofes.

La explicación técnica de López Amor no convenció a la oposición socialista. La diputada Ana Balletbó afirmó que los hechos del 1 de octubre volverán a producirse porque son fruto de la "improvisación" y de la "mala gestión" con el director general del ente como responsable principal. Balletbó afirmó tener la "certeza" de que López Amor no siente aprecio por TVE y que su único objetivo es su "desmantelamiento".

Por su parte, José Manuel Peñalosa, del PP, acusó al PSOE de aplicar la estrategia de "disparar a todo lo que se mueve" y afirmó que los hechos del 1 de octubre responden a un fallo humano, cuya trascendencia es simple y no merece que sobrepase los límites razonables sin exageraciones.

EFE

Real Madrid-Olympiakos, en La Primera

La Primera de Televisión Española emitirá hoy el partido de fútbol correspondiente a la tercera jornada de la Liga de Campeones que disputarán, a las 20,30 en el Estadio Santiago Bernabéu, el Real Madrid y el Olympiakos griego. El Real Madrid, líder de su grupo en la Liga de Campeones, ha disputado ya dos encuentros, contra el Rosenborg de Noruega, al que venció por 4-1, y contra el Oporto -el pasado 1 de octubre- un partido en el que los blancos hicieron toda una exhibición y vencieron por 0-2. Los merengues, en buen momento de juego, y que están entre los favoritos de esta liga, pueden vencer hoy sin problemas. Y si triunfan, los hombres de Jupp Heynckes encarrilarán mejor sus opciones para ser campeones de grupo. No hay que olvidar que el Olympiakos, aunque bien preparado, perdió en su confrontación contra el Paok-Salónica -el equipo que ayer jugó en la Copa de la UEFA con el Atlético de Madrid- y contra el Rosenborg, aunque salió airoso de su duelo, en Grecia, con el Oporto. Sólo dos dudas en el Real Madrid: la alineación, o no, del defensa italiano Panucci, lesionado el sábado en el

Polanco se querella contra Asensio

La titular del Juzgado de Instrucción número 21 de Madrid, María Paz Redondo, ha acordado la admisión a trámite de una querella interpuesta por las sociedades de Jesús de Polanco, Gestión de Derechos Audiovisuales y Deportivos y Canal Satélite Digital, contra Antonio Asensio, José Ramón Franco y Javier López, por dos presuntos delitos de estafa en la venta de los derechos televisivos del fútbol. La juez ha acordado también, además de incoar diligencias previas, la citación como imputados de: Antonio Asensio, para el próximo día 25 de noviembre; José Ramón Franco Trashorras, para el día 26 y Javier López, para el 28 del próximo mes.Los querellantes acusan a los antes mencionados de haber incurrido en dos delitos de estafa por haber vendido los derechos televisivos sobre el fútbol, ocultando que sobre éstos pesa una carga, al estar pignorados en garantía de un préstamo de 12.500 millones de pesetas, con Antena 3 Televisión. En la mencionada querella, interpuesta por las sociedades Gestión de Derechos Audiovisuales (Gestsport) y Canal Satélite Digital, se explica que tanto la sociedad Gestora de Medios Audiovisuales (GMA), como Gestsport y Televisión de Cataluña adquirieron a finales de 1996, en "un marco de durísima competencia", derechos televisivos del fútbol de las temporadas 1998/1999 y 2002/2003. Pero, como la explotación comercial de estos derechos audiovisuales del fútbol daba lugar a un fragmentación del mercado y dificultaba la explotación racional de los mismos -cada uno de los adquirientes sólo podía ejercitar sus derechos cuando en un determinado partido se enfrentaran dos equipos que pertenecieran a clubes que le hubieran cedido sus derechos- sólo mediante el acuerdo podía asegurarse la explotación de los derechos en todos los partidos que se celebraran en los campeonatos oficiales.

Paz entre Vía Digital y Canal Satélite

El presidente de Vía Digital, Pedro Pérez, ha manifestado que, a su entender, se está muy cerca de alcanzar "la paz del fútbol" entre las dos plataformas de televisión por satélite, la presidida por él y la de Canal Satélite Digital. Pedro Pérez, comentó que "me da la impresión de que en los últimos días hay un mejor clima de lo que tiene que ser una competencia de distintas ofertas comerciales". Reconoció que la lucha por la transmisión de los partidos de fútbol de la Liga española por el sistema de "pago por visión" entre ambas plataformas "ha sido uno de los elementos que ha distorsionado, enrarecido y llevado a unos límites que nunca tenían que haber llegado, lo que es una lucha comercial". Tras indicar que "en este momento hay negociaciones entre las dos plataformas para llegar a un acuerdo" en esta materia, Pedro Pérez se mostró optimista respecto a la posibilidad de llegar a un entendimiento en fechas próximas. Explicó que "para ayudar a conseguir ese acuerdo, Vía Digital ha suspendido la emisión de fútbol y lo volverá a hacer el próximo fin de semana, aunque si no se llega a un entendimiento volverá a emitirlo, como lo hacía hace unas semanas". Por su parte, Jesús Gil, presidente del Atlético de Madrid y vicepresidente de la Liga Profesional de Fútbol confirmó ayer en una emisora de radio que él está mediando entre ambas plataformas para llegar a un acuerdo. A su vez argumentó que a los clubes de fútbol les interesa este acuerdo desde el punto de vista económico, dado que cuanto más partidos se transmitan, ya sean en abierto, codificados o en la modalidad de "pay per view", los clubes recibirán más dinero por la venta de los derechos de éstos. Gil, que también se mostró optimista de cara a un próximo acuerdo entre las plataformas, matizó por el momento se respetarán los acuerdos que los equipos tienen con las emisoras.

El Consejo de RTVE pide la destitución de Luis Herrero

EFE • MADRID

El Comité General Intercentros de RTVE considera acertada la petición del Consejo de Administración del Ente de solicitar, la destitución de Luis Herrero como conductor de *El debate*, al considerar que no cumple con los principios básicos recogidos por el estatuto. La propuesta fue aprobada en la noche del lunes por siete votos a favor, tres en contra y una abstención. "Cuando se ha producido una votación así está claro que se han incumplido los principios de programación", manifestó el presidente del Comité General Intercentros de RTVE, Manuel Nolla, quien abogó por que sea el propio Consejo, como ha ocurrido en esta ocasión, el que "marque la pauta" en ese sentido. Así, reconoció que los sindicatos no pueden hacer un seguimiento exhaustivo del cumplimiento de los principios básicos programación de RTVE y únicamente se analizan los "más escandalosos". En cualquier caso, aseguran que han recibido numerosas quejas respecto a *El debate*. Por su parte, Marcelo Camacho, también miembro del Comité, aseguró, que si se obligase a todos los programas a cumplir los principios básicos, "se caerían de la programación un montón de espacios", y puntualizó que las cadenas privadas también están obligadas a cumplirlos. En este sentido, Camacho señaló que se produce una contradicción entre el sistema de financiación de RTVE y los contenidos, "que está llevando a una degradación hacia el sensacionalismo, porque de éste viene el dinero y la financiación. A un servicio público condenado a cuadrar sus deudas con ingresos de publicidad porque no se le subvenciona, se le obliga a seguir esa línea"

Intelectuales

Por otra parte, las firmas de doscientos intelectuales avalan un manifiesto en defensa de la RTV pública, presentado ayer por el Comité Intercentros del Ente Público, en el que dice que RTVE "debe destacar por su objetividad e imparcialidad en la información", ser vehículo de cultura, y proteger los derechos del menor y la mujer.

El Comité informó que el próximo 6 de noviembre se leerá el manifiesto durante una concentración, en Madrid, de los trabajadores de RTVE que pedirán la aprobación de una enmienda a los presupuestos del Ente para 1998, y una subvención o financiación estable para RTVE.

En la enmienda, dirigida a todos los grupos parlamentarios y al Consejo de Administración de RTVE, el Comité pide una subvención para evitar que la deuda acumulada siga creciendo. Entre los firmantes del manifiesto figuran Luis Eduardo Aute, Pilar Bardem, Juan Genovés, Luis Echanove, Gabino Diego, José Luis Sampedro, Fernando Trueba, Emilio Lledó, Juan Antonio Marina, Juan Marsé, Manuel Vázquez-Montalbán, Rosa Montero, Carlos París y Francisco Umbral.

FOTOTECA
BPM Cardenal Cisneros

SUGERENCIAS

NEGRO SOBRE BLANCO

La 2

00.30h

Fernando Sánchez Dragó dirige y presenta esta tertulia sobre libros que aborda diversos aspectos relacionados con la creación literaria y la industria editorial en general. Intervienen Juan Bonilla, Fernando Quiñones y Antonio Hernández.

FÚTBOL: LIGA DE CAMPEONES

TVE-1

20.30h
22.30h

Televisión Española emite los dos partidos de Liga de Campeones que disputan los representantes españoles. A las 20.30 y en directo, Real Madrid-Olympiakos. A la finalización del mismo se emitirá en diferido el partido Dinamo de Kiev-Barcelona. Después se dará un amplio resumen a la jornada.

LA NOCHE ABIERTA

La 2

22.30h

Tras el fracaso de audiencia que supuso su incursión en la programación deportiva, Pedro Ruiz regresa a TVE con un espacio de entrevistas. Esta noche tiene tres invitados muy diversos: Jose Toledo, modelo y presentadora de televisión, Raphael, cantante, y Albert Boadella, actor y director de teatro.

FOTOTECA

LAS PELÍCULAS

Matar es fácil

La 2 — 11.00h

Estados Unidos
(1982)
96 minutos
Dirección:
Claude Whatman
Guión:
Carmen Culver, basado en una novela de Agatha Christie
Intérpretes:
Bill Bixby
Lesley-Anne Down
Olivia de Havilland
Helen Hayes

Con un argumento extraído de una novela de Agatha Christie y que recuerda vagamente a 'Extraños en un tren' y un reparto encabezado por viejas glorias del cine, Claude Whatman realiza este descafeinado 'thriller'. En un tren que se dirige a Londres, una mujer que dice vivir en una pequeña localidad del campo, entabla conversación con su compañero de vagón. Se trata de un norteamericano que se encuentra pasando sus vacaciones en Inglaterra. La mujer lleva la charla a su terreno y le indica que matar es muy fácil, mucho más fácil en tanto el asesino sea menos sospechoso. Es decir, que matar es muy sencillo si no se tiene un motivo aparente para realizar el

El cebo

La 2 — 01.30h

Ladislao Vajda, uno de los cineastas más prolíficos de los años cincuenta, dirige este magnífico 'thriller' basado en una obra de Friedrich Durrenmat. Un vendedor ambulante descubre en el bosque el cadáver de una niña degollada con una navaja de afeitar. Se trata del tercer crimen de las mismas carcaterísticas que se ha cometido en la región en los últimos cinco años.
España-Suiza. 1958. 78 minutos.

Inocencia manchada

Tele 5 — 16.30h

Melissa entra en la universidad para estudiar la carrera de Ciencias Exactas. Scott, un amigo del hermano de Melissa, hará de anfitrión ante sus nuevos compañeros. Pero Scott, tras una fiesta, abusa sexualmente de la chica, que perderá su equilibrio mental.
Estados Unidos. 1996. 92 minutos.

tve1

06.00h EURONEWS
07.30h TELEDIARIO MATINAL
09.10h LOS DESAYUNOS DE TVE
10.00h ALONDRA
11.35h SABER VIVIR
12.25h ASÍ SON LAS COSAS
13.25h LA BOTICA DE LA ABUELA
14.00h INFORMATIVO TERRITORIAL
14.30h CORAZÓN DE OTOÑO
Con Anne Igartiburu.
15.00h TELEDIARIO-1
Con Matías Prats y Almudena Ariza.
15.49h EL TIEMPO
15.55h CALLE NUEVA
Capítulo octavo.
16.30h TE SIGO AMANDO
18.05h DIGAN LO QUE DIGAN
19.00h EL FLECHAZO
Programa concurso presentado por la actriz Anabel Alonso.
20.00h GENTE
Programa magazine de actualidad que presenta la modelo canaria Jose Toledo.
20.30h FÚTBOL: LIGA DE CAMPEONES
En directo, R. Madrid-Olympiakos. Después, en diferido, el Dinamo de Kiev-Barcelona.
TELEDIARIO-2, presentado por Ernestio Sáenz de Buruaga.
EL TIEMPO
Todos los goles de la jornada futbolística de la Copa de Europa.
01.15h TELEDIARIO-3.
02.00h RENEGADO
Serie protagonizada por Lorenzo Lamas.
02.45h CUENTOS Y LEYENDAS
03.30h TELEDIARIO-4
04.00h KAINA
Telenovela.

La 2

06.00h PATAGONIA. EN BUSCA DE SU REMOTO PASADO
07.00h CON MUCHA MARCHA
09.30h EMPLEATE A FONDO
10.00h TV EDUCATIVA: LA AVENTURA DEL SABER
11.00h LA PELÍCULA DE LA MAÑANA
'Matar es fácil'.
12.35h BARRIO SÉSAMO
13.05h CON MUCHA MARCHA
15.15h SABER Y GANAR
Programa concurso presentado por Jordi Hurtado.
15.45h GRANDES DOCUMENTALES:
'Shadow Hunters'.
'Viviendo con los felinos'.
17.15h NORTE-SUR
17.45h PARA NOSOTROS: EL CHAVO BEETLEJUICE
19.05h TODA UNA AMERICANA
19.30h EL IMPERDIBLE
20.00h INFORMATIVO TERRITORIAL
20.30h UN CHAFUZAS EN CASA
21.00h QUATRO
21.30h VIVIR CON MR. COOPER
22.00h LA 2. NOTICIAS
22.25h EL TIEMPO
22.30h LA NOCHE ABIERTA
Entrevistas a Jose Toledo, Raphael y Albert Boadella. Dirige y presenta Pedro Ruiz.
00.30h NEGRO SOBRE BLANCO
Tertulia literaria presentada y dirigida por Fernando Sánchez Dragó.
01.30h CINE CLUB
'El cebo'. España. Dirección: Ladislao Vadja.

Telemadrid

07.30h BUENOS DÍAS MADRID
09.15h TELE-EMPLEO
09.30h "A SABER". Programa educativo.
10.00h TELENOTICIAS
10.30h MADRID DIRECTO. (Repetición)
11.45h EL IV COMISIONADO. Teleserie. "¿En quién confías".
12.40h CYBERCLUB. Espacio infantil. LOS PITUFOS DORAEMON: EL GATO COSMICO SCOOBY DOO ¿DÓNDE ESTÁS?
14.00h TELENOTICIAS
15.30h CON T DE TARDE. Magazine presentado por Terelu Campos.
17.30h LA HORA DE MARI PAU
19.00h MADRID DIRECTO
20.30h TELENOTICIAS
21.30h CUENTOS ASOMBROSOS. Teleserie.
22.30h TIERRA 2 "Promesas, promesas".
00.30h SOLA EN LA CIUDAD
01.35h TELENOTICIAS
01.40h TELE-EMPLEO. (Repetición).
01.55h CINE: SALA DE MADRUGADA
"Una mujer de negocios" (EEUU/ 1966/105 minutos)
Dirección: Alan J. Pakula.
Intérpretes: Kris Kristofferson, Jane Fonda. Un importante hombre de negocios es asesinado. Para que la empresa no se vaya a la bancarrota, su mujer, una ex actriz, se hace cargo del negocio.
03.50h INFORMACIÓN CULTURAL DE LA COMUNIDAD DE MADRID

BPM Cardenal Cisneros

PARABÓLICAS

SPORT MANIA
Astra

10'00 Golf. Alfred Dunhill Cup St.Andrews Tercera Jornada. 12'00 Hockey Hielo N.H.L. 14'00 Baloncesto Open Mc Donalds. Paris Final.17'00 Lucha Canaria. 18'30 Fútbol Americano. N.F.L. 20'30 WINDSURFING 21'00 Previa Asobal. 21'15 Balonmano Liga Asobal. 23'00 Golf Alfred Dunhill Cup. St.Andrews 4 jornada.

CINEMANIA
Astra

06'10 Inicio Emisión. 10'00 Saint Jack. 11'55 Este muerto esta muy vivo. 13'30 Corto: "Interferencias" 13'50 El Luis (camina o revienta). 16'00 Los Directores / Los Directores. 17'00 El Oscar 19'05 Así se hizo. 19'30 El atentado. 21'30 Un asunto de amor (E). 23'15 Dave, Presidente por un día. 01'05 Multisalas Cinemania 12. 01'20 Barry Lindon (V.O.). 04'20 Hit Man. 05'50 Fin de emisión.

BBC WORLD
Eutelsat Hot Bird

News on the hour plus. 08'30 Hardtalk. 09'30 World Focus: Reporters. 10'30 Tomorrow's World. 11'30 Hardtalk. 12'30 Airport. 14'30 Reporters. 15'15 World Business 15'30 News hour Asia & Pacific 16'30 Floyd on France. 17'30 Hardtalk. 18'30 The travel Show. 20'30 Hardtalk 21'30 The Money Programme. 22'30 Top Gear Special. 01'10 Newsnight. 02'30 The Travel Show. 06'30 The Money Programme.

CINECLASSICS
Astra

11'10 The House Across The Bay (V.O.). 12'25 Código Penal (V.O.). 14'15 Historias de Juan Español / Historias de Juan Español. 14'40 El gato Montes. 16'15 El vicio y la virtud (V.O.). 18'00 Crónicas de un pueblo / Crónicas de un pueblo. 18'30 Misión blanca. 19'55 El naufragio del Crescent Star (V.O.). 21'30 El asombroso hombre creciente (V.O.). 22'55 El cine de nuestros tiempos 00'35 Chica para matrimonio (V.O.). 02'10 Fin de emisión.

DOCUMANIA
Astra-Eutelsat Hot Bird

08'00 Misterios del Universo. 08'05 HBO: Confesiones en un taxi / Confesiones en un taxi. 08'55 La ciencia del crimen / La ciencia del crimen. 09'45 Philip Starck. La última ola. 10'15 National Geographic / National Geographic.11'10 Verdaderas aventuras del siglo XX./ Verdaderas aventuras del siglo XX. 11'40 Grandes crímenes del siglo XX / Grandes crímenes del siglo XX. 12'10 Nueva York al límite / Nueva York al límite. 12'30 Agencia capa. 12'55 Agencia Capa. 13'15 Naturaleza de Australia / Naturaleza de Australia . 14'10 Trucos de cine / Trucos de cine. 15'00 Cajas negras / Cajas negras. 15'50 Patrullas contra el acoso. 16'40 Verdaderas aventuras del siglo XX. / Verdadera aventuras del siglo XX. 17'10 Grandes crímenes del siglo XX. / Grandes crímenes del siglo XX. 17'45 Estado de terror / Estado de terror. 18'40 Caníbales / Caníbales. 19'30 Historia del Reggae. 20'25 Los señores de los animales / Los señores de los animales. 21'00 Misterios del Universo 21'05 Pintores: Duffy. 22'00 Habacos. 22'55 Nova / Nova. 23'50 Estado de terror / Estado de terror. 00'45 Grandes de Jazz / Grandes del Jazz. 01'40 Investigación y ciencia / Investigación y ciencia. 02'05 Puerta al futuro / Puerta al futuro. 02'30 Fin de emisión.

EUROSPORT
Astra-Eutelsat Hot Bird

08'30 Fútbol EUROGOLES. 10'00 Carreras de 4x4. 10'30 Cart: PPG Cart, Series Mundiales, Las 5 Mejores Carreras. 12'00 Tenis: Repaso del ATP Tour (C). 12'30 Deportes del Motor: OFFROAD Magazine 13'30 Motociclismo: WHEELIES Magazine (C). 14'00 Carreras de coches de Turismos: Copa Super Tourenwagen. 15'00 Copa de la UEFA. 17'00 Deportes del motor: MOTORS Magazine. Hoy Rally de Francia: Le Touquet - Classic. (C). 18'00 Directo Tenis: Tour Torneo Mercedes super 9 desde Stuttgart, Alemania. (C). 22'00 Dardos: Campeonatos del Mundo de Dardos electrónicos en Lucerne, Suiza. (C). 23'00 Boxeo: Combate Internacional. 00'00 Golf: Tour Europeo WPG. 01'00 Vela: Magazine Hoy Euro 18 Foot Skiff. 00'06 El balcón de Verónica (R).

GALAVISION
Astra-Eutelsat Hot Bird

01'00 Hacer y deshacer (R) 02'00 Siempre en Domingo (R). 05'00 La hora marcada. 05'30 Tony Tijuana (R). 06'00 Domingo de tercer milenio (R). 07'00 El espacio de Tatiana (R). 08'00 Odisea Burbujas 08'30 Chiquilladas. 09'00 Anabel. 10'00 Un nuevo día . 11'30 Cristina. 12'30 Videotestros. 14'00 Primer impacto extra. 14'30 Pacatelas 15'00 De boca en boca . 16'00 Doctor Cándido Pérez. 16'30 Los comediantes.17'00 Varios programas.17'30Mi generación. 18'00 Fuera de la ley. 19'30 Primer impacto. 20'30 Cristina. 21'30 Mujer casos de la vida real. 22'00 Al ritmo de la noche.

NBC
Eutelsat Hot Bird

06'00VIP 06'30 NBC Nightly News with. 07'00 TheNews with Brian Williams. 08'00Today 09.00 CNBC'S European Squawk Box 10'00 CNBC'S European Money wheel 14'30 CNBC'S US Squawk Box15'30 European Living 16'00 Home & Garden Televisión.17'00 The Site 18.00 National Geographic Televisión 19.00 VIP 19'30 TheTicketNBC 20'00World Series Baseball. 22'00 The Tonight Show 23'00 The Late Night With Conan O'Brien. 00'00 Late 00'30NBC NIGHTLY news... 01'00 The Tonight Show 02'00 Internight. 03'00 VIP 03.30 European Living. 4'00 The Ticket NBC 04'30 Talking Jazz 05.00 European Living. 05'30 The Ticket NBC..

CENTRO MUNICIPAL DE DOCUMENTACIÓN ALCALÁ DE HENARES

Tele 5

QUERIDO MAESTRO

21.35h

Esta serie protagonizada por dos de las caras más populares del panorama cinematográfico español: Emma Suárez e Imanol Arias, emite esta noche 'Don Juan contra los fantasmas'. Los alumnos ensayan una obra de teatro.

Emma Suárez

A3TV

LA SONRISA DEL PELÍCANO

23.00h

Pepe Navarro continúa al frente de la programación nocturna de Antena 3. 'La sonrisa del pelícano' se ha reforzado para hacer frente a la competencia de Tele 5, con Xavier Sardá y sus 'Crónicas marcianas'.

LOS MÁS VISTOS (20-09-97)

1. El tiempo 2	TVE-1	5.397.000
2. Entre Morancos y Omaitas	TVE-1	4.823.000
3. Telediario 2	TVE-1	4.785.000
4. Todos los hombres sois iguales	Tele 5	4.670.000
5. Cine: Entre dos mujeres	A3TV	4.096.000
6. Telediario 1	TVE-1	3.943.000
7. El tiempo 1	TVE-1	2.139.000
8. Gente	TVE-1	3.101.000
9. Corazón de otoño	TVE-1	2.756.000
10. Noticias 1	A3TV	2.756.000

FOTOTECA

Antena 3

06.20h GARDENIA
07.00h NOTICIAS
07.30h CLUB MEGATRIX Presenta Ingrid Asensio. Incluye PERRINE, ALICIA, BATMAN, PUNKY BREWSTER, CAMPEONES, SPIDERMAN, LA BOLA DEL DRAGÓN y ACTION MAN.
09.30h EL PRIMER CAFÉ Juan J. Lucas, presidente de Castilla y León.
10.30h MATLOCK
11.30h JAKE EL GORDO
12.30h CHEERS
13.00h EL EQUIPO A
13.55h LA FAMILIA HOGAN
14.30h LOS PROBLEMAS CRECEN
15.00h NOTICIAS Presenta: María Rey
15.40h EXTRA ROSA Presentan Ana Rosa Quintana y Rosa Villacastín
16.40h TELECINE 'Pasión secreta'
18.40h SEGUNDA OPORTUNIDAD Serie protagonizada por Connie Selleca.
19.35h EN ANTENA Magazine presentado por Inés Ballester.
20.30h IMPACTO TV Con Carlos García Hirschfeld.
21.00h NOTICIAS Presenta: Roberto Arce.
21.30h EN PLENA FORMA
23.00h LA SONRISA DEL PELÍCANO Presenta: Pepe Navarro.
01.30h NOTICIAS Con José María Carrascal.
02.00h CINE 'La muchacha del trapecio rojo'.
03.30h TELEVENTA
05.00h CINE 'Algunas lecciones de amor'.

Tele 5

05.45h AVANCE DE PROGRAMACIÓN
06.00h ENTRE HOY Y MAÑANA. Repetición.
06.30h LAS NOTICIAS: TITULARES
07.35h JIN JIN Y SUS AMIGOS
08.00h LA SIRENITA
08.25h LA LIGA DEL DRAGÓN
08.45h LIBERAD A WILLY
09.10h ROBIN HOOD
09.30h CON OCHO BASTA
10.15h AUTOPISTA HACIA EL CIELO
11.30h DÍA A DÍA
14.00h LA COCINA DE KARLOS ARGUIÑANO
14.30h LAS NOTICIAS
15.10h AL SALIR DE CLASE
15.40h ¡QUÉ ME DICES! Presentado por Silvia Ruiz y Chapis.
16.30h TARDE DE CINE 'Inocencia manchada'. (EE.UU. (1996). Dir.: Kathleen Rowell. Int.: Cameron Bure.
18.15h ANA Presentado por Ana García Lozano.
20.00h EL SÚPER: HISTORIAS DE TODOS LOS DÍAS
20.30h LAS NOTICIAS Presenta: Àngels Barceló.
21.25h EL TIEMPO
21.30h TELECUPÓN
21.35h QUERIDO MAESTRO Intérpretes: Emma Suárez e Imanol Arias.
23.00h CRÓNICAS MARCIANAS Presentado por Xavier Sardá.
01.15h ENTRE HOY Y MAÑANA Presenta: Juan Pedro Valentín.
02.15h POLICÍAS DE N.Y.
03.15h REBELDE
04.45h CAZADOR

Canal +

07.25h ABC NEWS
07.50h REDACCIÓN MAÑANA
08.00h P+o-xo-
09.00h TELESERIE: ENTRENADOR
09.30h CINE (Cod.). 'Cosas que nunca te dije'. Dir.: Isabel Coixet. Intérpretes: Lili Taylor.
10.59h CINE (Cod.). 'La huida del inocente'. Dir.: Carlo Carlei.
12.41h PIEZAS
13.00h P+o-xo- Programa infantil.
13.30h LOS 40 PRINCIPALES Programa musical.
14.15h REDACCIÓN MEDIODÍA
14.30h MÁS DEPORTE
15.30h CINE (Cod.) 'Casino'. Dir.: Martin Scorsese. Int.: Robert de Niro, Sharon Stone.
18.22h PIEZAS (Cod.).
18.39h NATIONAL GEOGRAPHIC (Cod.). 'Tigres de Siberia'.
19.32h DOCUMENTO (Cod.) 'Catástrofe. El Chernobil brasileño'.
20.00h TELESERIE: LOS LÍOS DE CAROLINE
20.30h LO + PLUS
21.30h REDACCIÓN NOCHE
21.53h CONTRARRELOJ
22.00h NATIONAL GEOGRAPHIC (Cod.) 'Perros salvajes del Okavango'.
22.55h ESTRENO CANAL + (Cod.) 'Best Seller, el premio'. Dir.: Carlos Pérez Ferré.
00.27h CINE (Cod.). 'Esperando un respiro'. (V.O.)
02.26h CINE (Cod.) 'Killer Barbys'.
03.54h CINE (Cod.) 'Heat'.
06.38h TRANSWORLD SPORT

LAS PELÍCULAS

Heat

Robert de Niro

C+ 03.54h

Tras una carrera de éxito como productor televisivo -suya fue la innovadora 'Corrupción en Miami'-, Michael Mann se pasó al cine de pantalla grande y sorprendió a todos con una magnífica cinta de aventuras titulada 'El último mohicano' y protagonizada por Daniel Day Lewis y Madeleine Stowe. Su siguiente entrega cinematográfica estuvo a la altura de la anterior. Se trata de 'Heat', un filme que logra reunir por primera vez en la misma secuencia a dos de los grandes divos del cine americano: De Niro y Pacino. Pero por encima de protagonismos, Mann proporciona una cinta de acción redonda, con la inigualable escena del atraco. El único pero es el final, edulcorado por exigencia comercial.

Estados Unidos (1996)
164 minutos
Dirección: Michael Mann
Intérpretes: Robert de Niro, Al Pacino, Val Kilmer

Best Seller, el premio

C+ 22.55h

'Thriller' a la española protagonizado por Ana Alvarez y Karra Elejalde, que son sin duda lo mejor del filme. *España, 1996. 90 minutos.*

La programación ha sido elaborada con la información facilitada por las diferentes cadenas. Este periódico no se hace responsable de posibles cambios de última hora no anunciados.

BPM Cardenal Cisneros

El Dial de Alcalá

ONDA CERO ALCALÁ 97.6 F.M.
CADENA SER 103.1 F.M.
RADIO ACTIVIDAD 107.4 F.M.
RK 20 107.7 F.M.

CADENA SER 103.1 F.M.

Lunes a Viernes

6:00-7:00 Hoy por Hoy.
7:00-8:00 Hoy por Hoy. Desconexiones de 10 min. a las 7:20, 7:50 y 8:20 Carlos Zaguia (Inf. Local).
8:30-12:20 Hoy por Hoy.
12:20-14:00 Hoy por Hoy. Ser Heraves - Local. Desconexión de 5 min a las 13:00 José Alfonso Bodmar (Inf. Regional).
14:00-15:10 Hora 14. Desconexión de 10 min. a las 14:05 (Inf. Regional). Desconexión de 15 min. a las 14:15 José Javier Barchín (Inf. Local).
15:10-16:00 Ser Deportivos -Local- Alonso Tronado
15:50-16:00 Lunes y Viernes Deportivo Regional
15:55-16:00 Martes y Miércoles Deportivo Regional
15:30-16:00 Jueves Pistas Blancas
16:00-19:00 La Ventana
19:01-20:00 El Foro -Regional.
20:00-20:30 Hora 20
20:30-21:00 Ser Deportivo
21:00-21:50 Media Vuelta
21:50-22:00 Antena de la Bola
22:00-00:00 Hora 25
00:00-1:30 El Larguero
1:30-3:00 Hablar por hablar
3:00-4:00 Si amanece con vamos
4:30-6:00 El Largero -Repetición-

ONDA CERO ALCALÁ 97.6 F.M

07:50 Informativo Local. Marta García.
08:00 Protagonistas Nacional. Luis del Olmo.
13:05 Protagonistas Local. Miguel Ángel Castilla.
14:00 Noticias de las dos. Nacional. Félix Madero.
14:05 Avance deportivo. Regional. Víctor Arribas.
14:07 Noticias de las dos. Local. Marta García.
14:20 Noticias de las dos. Regional. Víctor Arribas.
14:30 Noticias de las dos. Nacional. Félix Madero.
15:05 Un mundo sin barreras. Nacional. Roberto Martín.
16:05 Lo que hay que oír en... Local. Miguel Ángel Castilla.
17:05 La radio de Julia. Nacional. Julia Otero.
20:00 La Brújula. Nacional. Concha García Campoy.
20:20 La Brújula. Nacional. Víctor Arribas.
20:30 La Brújula. Local. Marta García.
21:05 Primer tiempo. Deportes Local. José Luis Benedicto.
21:30 La Brújula. Nacional. Concha García Campoy.
00:00 El penalty. Nacional. José Antonio Luque.

R.K. 20 107.7 F.M.

08:00 Rádiogorjada.
09:00 Aquí cabemos todos.
14:00 Informativo Nacional.
14:30 Redacción 20. Información local y comarcal.
15:00 RKTronic.
16:00 Desde el tejado.
19:30 Redacción 20. Segunda edición.
20:00 Los 20 de RK20.
21:00 El túnel del tiempo.
23:00 RK20, sólo música.
24:00 Luna y sol.

RADIO ACTIVIDAD 107.4 F.M. TELÉFONO: 882 38 65

Programación de Lunes a Sábado de 17:00 a 24:00 h.

TELEALCALÁ
Programación Miércoles

18:30 Dibujos animados.
20:00 Documental.
21:00 Objetivo Alcalá.
21:30 Documental.
23:00 Vídeos musicales.

DIARIO DE ALCALA
AÑO VI, NUMERO 1.371 MIERCOLES 22 DE OCTUBRE DE 1997

EDITA: Comunicaciones del Henares, S. A.
IMPRIME: MOCCAVILA
DEPÓSITO LEGAL: AV-193-1990
REDACCIÓN, ADMINISTRACIÓN Y PUBLICIDAD: Plza de Navarra, 5. 28804. Tel: 889 41 52. Fax: 889 51 15

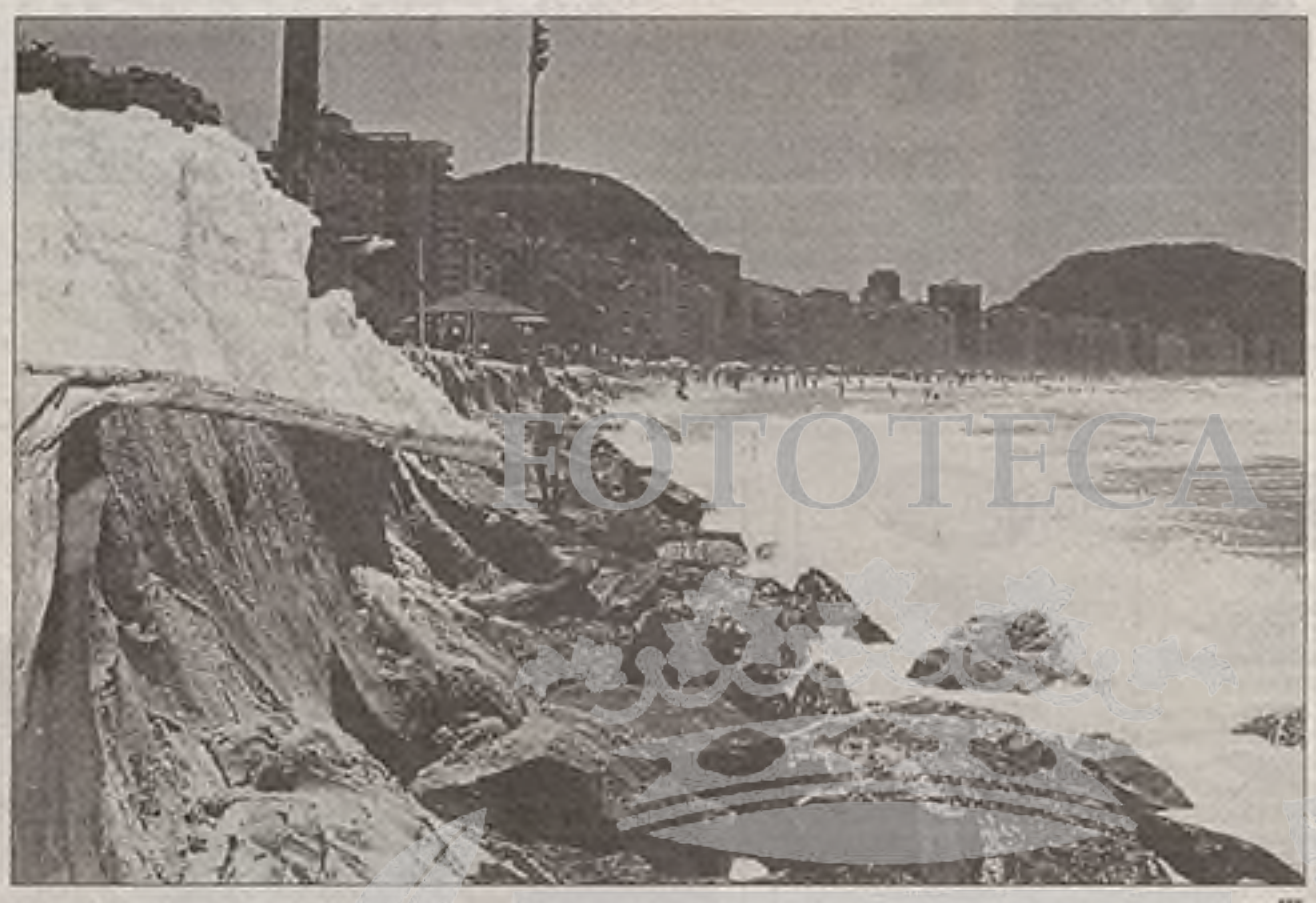

EFE

Vista general de la playa de Copacabana en la que se aprecia como las olas se han llevado la arena y han aparecido las rocas.

El paraíso perdido

El fenómeno de 'El Niño' está dejando las playas de Río de Janeiro sin arena

SIMONA DE LOGU • RIO

Gigantescas olas creadas por el fenómeno climatológico de *El Niño* están removiendo la arena de las playas de Río de Janeiro y dejando al descubierto un suelo rocoso en partes de la famosa playa de Copacabana. Todas las playas de Río de Janeiro han perdido entre 30 a 50 metros de ancho en los últimos meses, pero el paraíso de los turistas, la playa de Copacabana, ha sufrido el embate de las olas más grandes vistas en los últimos años.

El distrito de Copacabana, que es donde están casi todos los hoteles, cabarets, bares y restaurantes de Río de Janeiro, se extiende a lo largo de cuatro kilómetros en la costa Atlántica con el símbolo inconfundible de la ciudad al fondo de la bahía, el cerro del Corcovado. "He vivido aquí durante 40 años y he pasado mucho de ese tiempo en la playa, pero nunca había visto algo así", dice el pensionista Ronaldo Álvarez, de 57 años, al señalar con la mano las rocas en la playa de Copacabana.

Alvarez no ha sido el único residente pasmado ante la visión de una playa sin arena, llena de rocas. Algunos turistas vienen incluso con sus cámaras de vídeo para filmar el histórico fenómeno en una zona donde todo gira alrededor de la playa: los negocios, los juegos de fútbol callejero, los noviazgos y los amores secretos. Los expertos culpan de la debacle al fenómeno climatológico de *El Niño*, que por lo pronto trajo a Río de Janeiro el día más caluroso de un verano en más de 75 años, con temperaturas de más de 42 grados a la sombra en septiembre. El fenómeno climatológico, que ocurre con distinta fuerza cada dos a siete años, y es causado por el calentamiento de las aguas del Pacífico sur, puede durar hasta 18 meses y afecta el clima en todo el mundo, provocando sequías e inundaciones en diversas zonas del globo.

Volverá la arena

Los científicos dicen que *El Niño* de este año, que comenzó en abril, es más fuerte que el de 1982-1983, que causó daños por 13.000 millones de dólares y mató a más de 2.000 personas alrededor del mundo. "*El Niño* está haciendo que el viento sople desde el este y el sureste, algo inusual para Río de Janeiro, y como resultado tenemos estas olas enormes", dice el oceanógrafo David Zee. "Y ya que Copacabana mira hacia el sureste, recibe toda la fuerza de las olas", agrega. El fenómeno se ha llevado alrededor de 100.000 metros cúbicos de arena, pero Zee dice que el océano regresará todo a su lugar cuando *El Niño* complete su ciclo.

No obstante nada puede alegrar a Marco Antonio dos Santos quien piensa que las olas gigantescas pueden arrastrar su kiosco playero, asentado en la playa de Copacabana. "El negocio anda mal. Mis clientes no vienen más... han desaparecido", dice Dos Santos. "Ojalá no sea... pero mi kiosco puede ser la próxima víctima", agrega.

Todo Brasil está asombrado de la potencia de *El Niño* en esta ocasión. El fenómeno causó ya inundaciones en el sur del país y amenaza con fuertes sequías en los próximos meses en la región del noreste de Brasil.

Pilar Miró

CARMEN FERRERAS

CUANTOS hemos coincidido, aprovechando el título de su película. Pero es verdad: Pilar Miró ya está en el cielo, junto a Gary Cooper, Alfredo Matas, que trabajó con ella, y tantos hombres y mujeres como hicieron del cine su vida, disfrutando otra vida, puede que de cine. La suya propia, en la tierra, no lo fue. Hasta falsas pueden considerarse muchas de las tomas postreras de rostros atribulados, llorosos, cariacontecidos, que se han llamado ante las cámaras "sus amigos", pero que apenas lo fueron a través de las demostraciones propias de un amigo, en vida de la realizadora y directora española. En este país, los reconocimientos siguen produciéndose a título póstumo. Y eso que, a título póstumo, sobre el féretro de Pilar Miró, faltó una medalla, por ejemplo al trabajo. Puede que el próximo BOE depare alguna sorpresa en ese sentido. La muerte de Pilar Miró nos ha conmocionado a todos. Especialmente a los que seguíamos su cine que, sólo al final, fue merecedor de las máximas distinciones. La permanente osadía de Pilar obtuvo por fin sus frutos. También están tristes los románticos. Cuantos siguieron a través de la pequeña pantalla las dos bodas reales que tuvieron color en Sevilla y calor en Barcelona. El cuadro real quedará para siempre incompleto. Dos bodas y un funeral, antes de que el compromiso y el anuncio de boda del príncipe Felipe se hiciera realidad. Como las grandes producciones cinematográficas que comienza un director determinado y acaba otro. El corazón no le aguantó lo suficiente a la Miró. El caso es que su último trabajo, la boda de la infanta Cristina, la había acercado más a un pueblo de memoria interesada que tan pronto ama como aborrece. Su espléndido trabajo había hecho olvidar críticas pasadas, a todas luces injustas sobre todo tras su paso por la dirección general del ente. Nunca se la resarció de tan tremendo error y del horror que vivió por ello. Pero Pilar, sobre todo ahora, ya está por encima de todo eso, de lo bueno y de lo malo. Pilar Miró descansa en paz. No ha vuelto a la tierra, pero es ceniza de la que puede resurgir como el ave Fénix. Pilar se ha ido, queda su obra, lo único que permanece a través del tiempo. Una obra con corazón que se encarna en su hijo Gonzalo. Pilar Miró está en el cielo, como está en la historia del cine y la televisión. ¡Hasta siempre, Pilar!

BPM Cardenal Cisneros