MONTURAS DESDE 2.500 Ptas.
MULTIÓPTICAS
ÓPTICA Muñoz
35 AÑOS A SU SERVICIO
C/. Tinte, nº 4 · Teléfono: 888 09 76
ALCALA DE HENARES

PUERTA de madrid

Número 1.319 :-: 23 de enero de 1993 :-: 100 pesetas

Fue confundido con el autor de 14 atracos a repartidores de pizzas

16 días en la cárcel por parecerse a un ladrón

Rosalía Rodríguez y la «moción de censura»:

«A alguien se le pusieron los dientes largos y ya se veía de alcalde»

Provocan infecciones en los niños:

Los vecinos se quejan de las heces de perros

Mientras «se recupera» Alcalá, se pierde Alcalá

El histórico Depósito de Sementales, a punto de perderse

Contra la presión fiscal y otras cosas:

Los comercios cerrarán el martes 26

En la calle Murillo

Una joven de 21 años fue violada en un portal

Del 1 al 7 de febrero:

15 restaurantes en la Semana Gastronómica

4 AUDIOPTICA ORTOPEDIA CAÑOS
OPTICOS OPTOMETRISTAS UNIVERSITARIOS
Plaza 4 Caños Avda. Reyes Católicos
Tlf. 889 70 98 ALCALA Tlf. 881 53 62

OPTICOS OPTOMETRISTAS UNIVERSITARIOS
ULTIMOS AVANCES EN LENTES DE CONTACTO
CAMBIA EL COLOR DE TUS OJOS (CONSULTA NUESTROS PRECIOS)
Dirección: Dr. Cárdenas
MÁS DE 25 AÑOS AL SERVICIO DE ALCALA DE HENARES

Grupo Volkswagen, **número uno** **en Europa.**

Porque hemos invertido en tecnología, porque creemos en la importancia de la seguridad.

Porque somos firmes respetando el medio ambiente.

El Grupo Volkswagen una vez más es líder en ventas en toda Europa.

FINANCIACION EUROPEA

10%

TAE

Válido hasta el 31-1-93.

VW Credit. Producto FISEAT

En financiación a 24 meses.
Desde un 10% de entrada.

Y para que usted lo celebre con nosotros este mes puede entrar en un Volkswagen con unos intereses tan bajos como los europeos: el 10% TAE en financiación a 24 meses para todos los turismos Volkswagen.

R.O.E. 773/92

VOLKSWAGEN

Información

Audi

YOLAUTO, S.A.

TALLERES y VENTAS: Ctra. Madrid-Barcelona, km. 31'600
Tlfs. 888 14 38 - 888 14 70 - 888 15 16 - 889 31 47 - 888 13 10

CENTRO MUNICIPAL DE DOCUMENTACIÓN ALCALÁ DE HENARES

Editoriales

Un trueno lejano

Algunos ciudadanos ya están aburridos desde hace tiempo porque, en general, la actividad más notoria de los políticos se reduce a tirarse los trastos verbales a la cabeza. Este teatro tan tedioso y con tan malas interpretaciones no tendría mayor problema para el ciudadano si no fuera porque, le guste o no la obra, se ve obligado a pagar elevados honorarios al nutridísimo grupo de actores y al todavía más numeroso de sus tramoyistas, meritorios, «claque», propagandistas etc. Ese gran teatro del mundo nos presenta en la política española una obra malísima, con mucho movimiento vodevilesco de actores que entran y salen a escena disputándose el escenario, aunque sin humor alguno y con menos gracia; y, por supuesto, sin mensaje. Esta historia interminable —que recogemos puntualmente en los periódicos vaya usted a saber por qué— consiste en mantener permanentemente sobre las tablas a unos cuantos protagonistas por más que sus parlamentos no pasen de ser mera cháchara.

Son ya demasiados los trucos dramáticos que se emplean y entre el respetable irrespetado empieza a surgir «un rumor como de fronda», que dirían los franceses del XVIII, algo así como un trueno sordo y lejano. Es posible que los actores de esta farsa no sepan poner en escena una obra con argumento más sólido y con interpretación más convincente; pero, si callaran un momento, podrían oír el susurro de irritación que emerge entre las filas del público. Ejemplos recientes hay de otros «truenos lejanos» que los políticos no quisieron oír hasta que se abatió sobre la sociedad la tempestad derivada de los vientos que ellos desataron imprudentemente. Aunque, eso sí, muchos políticos, por malos que sean, tienen muchas protecciones cuando llega la tormenta y se las arreglan para que a ellos nunca los parta un rayo. En esto de las tormentas siempre tienen que sufrir más los que no las crean, los que tienen que trabajar para ganarse la vida aunque caigan rayos y centellas acompañados de esos chuzos de punta de que tanto saben los castellanos.

Comerciantes

Claro que, para irritación emergente, la de los comerciantes y en general los empresarios pequeños, que ahora parecen empezar a darse cuenta de lo mal que los trata todo el mundo. El pecado de los pequeños está claro: son pequeños y, uno por uno, débiles. Por eso ahora intentan hacer fuerza agrupándose y preparan algo así como un cierre general o una huelga para el martes de la próxima semana. Siempre tenemos nuestras dudas respecto a lo que se pueda esperar de positivo de estas movilizaciones. Para empezar, son complicadas porque hay que respetar el derecho a abrir lo mismo que el derecho a cerrar. Sólo así se garantizará que no se produzcan actos de violencia de esos «elementos incontrolados» que hay que controlar de una vez, puesto que sus brutalidades, aparte de la brutalidad en sí —ya inadmisible—, sirven para desacreditar aquello que dicen defender. Convóquese cierre, si eso es lo que quieren los empresarios pequeños, pero cierre el que quiera y abra el que lo desee.

Y luego, cuando el miércoles vuelvan todos los empresarios pequeños a sus tajos, continúese con otras acciones. Por mucha respuesta que llegue a tener el cierre, su resultado será nulo si no se actúa permanentemente sobre los responsables de las decisiones que afectan a este amplísimo grupo social. Hay que actuar sobre la conciencia de estos reponsables porque es de temer que encima crean que lo están haciendo bien. Los tenedores del poder no siempre hacen mal las cosas porque tienen alguna especie de vocación diabólica que los lleva a jorobar a quien pueden. Muchas veces son tan brutos sólo porque son brutos, porque no saben nada de aquello que a todo trance se empecinan en regular; sólo eso: no saben.

Sementales

El Primer Depósito de Sementales ha empezado a despedirse de los alcalaínos en la última fiesta de San Antón. De esta manera, Alcalá se apresta a perder en silencio una de sus instituciones históricas, aunque es fuerza recordar que entre ese espeso silencio ha sonado en estas páginas la voz de uno de nuestros más cualificados colaboradores, ya hace tiempo. Así se pondrá final a doscientos años de historia viva de una parte de Alcalá. Según parece, al final no ha sido posible trasladar estas instalaciones a otro lugar dentro del término municipal de Alcalá, una vez que era necesario sacarlas de donde están para que no molestaran a los vecinos; y el Primer Depósito de Sementales se va de la ciudad que le vio nacer hace más de dos siglos. Nos parece lamentable, como lamentable nos parece que no haya habido manera de llevar a cabo los esfuerzos necesarios para que se quedara en Alcalá algo que, en definitiva, no deja de ser una instalación ganadera que podría haber sido ubicada al otro lado del río, como se pensó, o en terrenos del Encín o en cualquier terreno rústico del término municipal complutense. ¡Qué se le va a hacer!

Parece que en estos tiempos interesa más «recuperar Alcalá» que «conservar Alcalá». Además estas cosas de caballos y similares no resultan muy culturales según los nuevos modelos de referencia. Aquí lo importante es dedicarse a hacer una «ciudad de servicios» a todo trance, a ser posible con muchas fundaciones culturales de esas que, por supuesto, no tienen nada que ver con sementales ni nada tan basto. ¡Faltaría más! !Ahora nos vamos a preocupar por unos cuantos caballos, por mucho que formen parte de la historia de Alcalá y de la de la Caballería Española!

Los perros y sus cosas

Los vecinos de la barriada que se articula en torno a las eras de San Isidro nos exponen sus quejas, páginas más adelante, sobre algo que ya hemos tratado abundantes veces en estas páginas: las cagadas de los perros —que así se llaman— que pavimentan el suelo de la ciudad.

¿Sirve de algo sacar a la luz de nuevo estas quejas? Es de temer que no. Podría pedirse la intervención del ayuntamiento para que viera la manera de convencer a los ciudadanos propietarios de perros de que son responsables de sus animales. Podría montarse una crítica feroz contra los propietarios de los perros poniéndolos como chupa de dómine. Pero hay que caer en la cuenta de que buena parte de los propietarios de perros ya son conscientes de que deben procurar que sus animales no ensucien las calles, y lo procuran y recogen las heces y las tiran a una alcantarilla.

En cuanto al ayuntamiento, sólo cabría pedirle, en principio, que extreme la limpieza de las calles, para empezar, y, para continuar, que vigile un poco más el comportamiento de ciertos dueños de perros y trate de convencerlos de que no deben convertir las calles de la ciudad en un muladar.

De paso, ya que hablamos de los perros en la vía pública, hay que recordar que no sólo son sus heces las que representan un grave peligro, además de ser una guarrería. Muchos perros también lo son cuando van incontrolados, lo que suele ser harto frecuente. Eso sería mucho más fácil de vigilar por los servicios municipales.

Director general de...

Si tuviéramos una sección que se llamara algo así como «la frase de la semana», recogeríamos en ella la oída hace unos días a una joven profesional. Estaba previsto que el director general de Empleo de la Comunidad de Madrid asistiera a un acto en Alcalá. Pero luego, como con tan elevada frecuencia suele suceder, este director general no vino. Y el razonamiento de la joven fue cartesiano; «¡Claro! Si no hay empleo, ¿qué va a dirigir este director general? ¡Estará en el paro!»

SEMANARIO
PUERTA de Madrid

Editor: Sandalio San Román Hernández
Redacción, administración y publicidad:
Ramón y Cajal, 7 - Alcalá de Henares
Imprenta: c/ Morera, 3 - Torrejón
D.L.: GU-78-1968

Telfs.: 889 26 53
888 85 89
Fax: 889 26 53
FUNDADO EN 1968

Confecciones Marisol (premio OADE), Modas Nataly (premio AEDHE), Autocarpe (premio Cámara de Comercio) e Industria y cafetería Mayca (premio ACOCAMA), son los galardonados

Entrega de premios del Concurso de Escaparates

Cuatro comercios de Alcalá recibieron los trofeos de la III edición del concurso de escaparates celebrado en las pasadas navidades. Esta edición del concurso ha estado materialmente organizada por el Organismo Autonómo de Desarrollo Económico y Fomento del Empleo (OADE) aunque en él intervinen formando parte de la presidencia del concurso, la Asociación de Empresarios del Henares (AEDHE), la Cámara de Comercio e Industria de Madrid y la Asociación de Comerciantes del Centro Histórico de Alcalá (ACOCAMA). La intención es que cada año sea una de las cuatro entidades intervinientes en el concurso, quien se encargue de la organización y montaje del mismo, colaborando y participando activamente las otras tres.

Cada una de las entidades entregó un trofeo por lo que la tercera edición del concurso no ha contado con un primero, un segundo y un tercer premio, sino cuatro galardones de idéntica categoría. Como diferencia con respecto a otras ediciones, ésta se ha distinguido por no existir dotación económica en los premios.

Esto ha permitido el organizar una cena como ceremonia de entrega de los trofeos en la que participaron todos los concursantes de esta edición, que alcanzaron el número de 46. Así, el acto estuvo revestido de un carácter de celebración y de fiesta, al mismo tiempo que de solemnidad. La organización dió en señalar que el acto ganó categoría con la cena.

Según el acta del jurado, recibió el trofeo del Organismo Autónomo de Desarrollo Económico y Fomento del Empleo (OADE), dependiente del ayuntamiento, el establecimiento de confecciones 'Marisol', cuyo propietario es Gregorio Rincón González. El trofeo de la Cámara de Comercio e Industria de Madrid le fue otorgado al establecimiento 'Autocarpe', del que es propietario Carlos Pérez Alonso. El trofeo de la Asociación de Empresarios del Henares (AEDHE) se le concedió al establecimiento 'Modas Nataly', del que es propietario Angel Luis Pareja Martínez. Por último, el trofeo de la Asociación de Comerciantes del Centro Histórico (ACOCAMA), le fue concedido al establecimiento de cafe-

tería y pastelería 'Mayca', del que es propietaria María del Carmen Dueñas González.

Importancia del escaparatismo

La presidencia del acto la formaron el alcalde de Alcalá, Florencio Campos, el concejal de Desarrollo Económico y Fomento del Empleo, Pablo González, el presidente de AEDHE, Javier Hernández Bañares, el secretario de la delegación en Alcalá de la Cámara de Comercio e Industria de Madrid, José María Fontana y el presidente de ACOCAMA, Carlos Blanco. Las esposas de éstos también formaron parte de la presidencia. Fontana sustituyó en la presidencia a José Antonio Aguirreche Echeandía, presidente de la comisión asesora y miembro del pleno de la Cámara de Comercio e Industria.

Recibieron menciones especiales los establecimientos Tintoretto y Doña Concha, el primero, propiedad de Alejandro de Lama Ferreiro y el segundo, de José Luis Mas Quesada, quien falleció hace unos días y fue su hijo el que recogió la distinción. Todos los demás participantes hasta 46, recibieron un diploma por su interés y la calidad de sus escaparates.

El concejal Pablo González puso de manifiesto el incremento de participantes en el concurso: «Gracias por mejorar el entorno de nuestra ciudad desde el pequeño y mediano comercio».

Carlos Blanco, presidente de ACOCAMA, también agradeció la colaboración de todos los comerciantes «porque poner un escaparate cuesta dinero pero mejora la calidad de nuestro comercio y de nuestra ciudad». Blanco apostó «porque nuestra ciudad sea la mejor del mundo».

Javier Hernández Bañares, presidente de AEDHE, señaló que el acto constituyó una destacable convivencia entre empresas e instituciones: «Los comerciantes nos habéis dado una gran lección; a pesar de la crisis habéis sacado vuestros escaparates mostrándoos al público. El escaparate desarrolla la creatividad, obliga a reflexionar en torno a 'su majestad', el cliente. El escaparate hace ciudad, aporta luz y un lugar de encuentro. Gracias por vuestro entusiasmo y que no decaiga».

En efecto, este tipo de concursos suelen servir de estímulo a los comerciantes, además de aumentar el recreo de la vista a los clientes, y encima los ayudará a vender más, porque ya se sabe que hoy ya el buen paño no de vende en el arca.

En la asamblea se aprobó reunirse los primeros lunes de cada mes

Se aprobaron los estatutos de la 'Asociación de Mujeres Divorciadas y Separadas de Alcalá'

La 'Asociación de Mujeres Separadas y Divorciadas de Alcalá' celebró su primera asamblea general el pasado 19 de enero, tal y como anunciábamos en nuestro pasado número. En la asamblea se aprobaron los estatutos de la asociación, además de tratar aspectos puramente informativos.

La nueva asociación de Mujeres Separadas y Divorciadas ya está en marcha. En su primera asamblea general se recogieron unas 100 solicitudes de mujeres interesadas en pertenecer a la asociación.

Las mujeres que acudieron a la citada reunión aprobaron los estatutos de la asociación despues de que la junta directiva provisional les entregase copias para que pudiesen leerlo. Según se especifica en los estatutos la finalidad de la asociación es «la ayuda mutua de las mujeres que sabiendo que, habiendo sido casadas, se encuentran en situación de separadas o divorciadas y se asocian con el fin de buscar las más favorables soluciones a los problemas de toda índole que se les presenta o pueda presentárseles, especialmente con su propia personalidad o con respecto a los hijos habidos en el matrimonio».

En la asamblea se trataron temas importantes, enfocados siempre a la búsqueda de soluciones, como las separaciones causadas por problemas de alcoholismo en la pareja. También se concretó que la asociación se reunirá todos los primeros lunes de cada mes, a partir de febrero, en un aula del colegio Cardenal Cisneros. El día 26 de enero en horario de oficina, Pilar Fortes y Nieves López —secretaria y tesorera respectivamente— atenderán a cualquier interesada en el Centro Asesor de la Mujer.

He aquí otra entidad social que empieza a caminar y parece que no le faltará trabajo en esta ciudad.

ALCALOR INSTALACIONES, S.L.
MONTAJES ELECTRICOS - INSTALADORES AUTORIZADOS - PROYECTOS
CALEFACCION ELECTRICA POR ACUMULACION
Comunicamos a nuestros clientes la inauguración de nuestras nuevas instalaciones de atención al público en JUAN DE GUZMAN, 7 (Junto Plaza Juan XXIII)
28804 ALCALA DE HENARES Telf.: 888 48 12

Srta. Concejala de Cultura: ¿A qué se dedican usted y sus colaboradores?

Los festejos de Navidad han sido con diferencia los peores de los últimos años. Sin lugar a dudas —¿por qué no decirlo?—, se ha notado la ausencia de Pepe Macías. La cabalgata de Reyes ha sido decepcionante y la responsable directa es usted.

La Fundación Colegio del Rey, o mejor dicho, como se la conoce ya popularmente, la «Fundición de Recursos Públicos», es un auténtico caos.

Por si todo esto no fuese suficiente, en la inauguración de una de las mayores iniciativas culturales de nuestra ciudad, cual es el 10º Maratón de la Obra Cultural de Caja Madrid, no apareció usted ni el señor Gerente de la Fundación Colegio del Rey. Tal vez entiendan que algo hecho por aficionados en unos casos, en otros no tanto, no merezca la atención de personas tan ocupadas como ustedes y tan finas. Tal vez piensen que aquello es para personas poco iniciadas en el campo de la cultura y el saber. Quizás lo que sientan es una envidia insana de algo hecho con pocos recursos y bastante menos parafernalia de la que ustedes nos tienen acostumbrados.

La ausencia del resto de los miembros de la comisión de Cultura de nuestro ayuntamiento a dicho acto es todo un detalle de personas que se desviven por la cultura popular alcalaína; tal vez estén algo contagiados de la Srta. Concejala y el señor Gerente de la «Fundición«, perdón, Fundación Colegio del Rey.

Joaquín ARIAS

Incluidos y excluidos

Hoy, 14 de enero de 1993, era un día muy especial para mí. Volvía de un pueblo muy contento por el resultado de mi trabajo y, además, Ana cumplía años. Me senté frente al televisor para ver el Telediario de las 9 de la noche. Al comenzar el locutor, la amargura y tristeza se apoderan de mí despeñándose mi felicidad en unos segundos, motivado por la noticia del niño Aquilino Jiménez, ingresado en el Hospital Gregorio Marañón de Madrid. El locutor empieza diciendo que ha sido descalificado al trasplante hepático por «motivos sociales».

Nuestra sociedad que camina por espacio abierto y libre de convivencia y de justicia, de diálogo y de tolerancia, de cultura, de paz y desarrollo de todos aquellos valores que dignifican al hombre y a la sociedad, creo que no permitirá esta exclusión de una criatura de Dios, que el único motivo que parece existe para ser excluido es ser pobre.

Cuando aparezcan estas letras en favor del pequeño, tengo la completa seguridad de que todos los responsables habrán resuelto la situación del niño favorablemente, pues habrán sido impregnados por ese amor que los mismos desprenden.

Benito GARCIA ROLDAN

¡Vivos, dejen en paz a los muertos!

Con motivo de las discrepancias que parece ser existen entre los distintos grupos que figuran en el Ayuntamiento de nuestra ciudad, quiero recordarles a todos ellos que NO POLITICEN a nuestros muertos con motivo de las diferencias que tienen respecto al Cementerio antiguo y DEJEN EN PAZ A NUESTROS MUERTOS, ya que tengan en cuenta que, si así no ocurre, tendremos que recurrir a tomar, todos los familiares de los difuntos, las medidas legales necesarias para que sean respetados nuestros difuntos y nuestros derechos.

Se puede formar incluso para las próximas elecciones municipales una candidatura INDEPENDIENTE con afectados por esos problemas, la cual, ante los posibles atropellos que se pueden producir con nuestros difuntos, a lo mejor tenía éxito.

Quizás las personas que tratan esta politización no tienen seres queridos en el antiguo cementerio.

J.C.

LANCIA DEDRA

CADA DETALLE DE ESTE COCHE, MERECE UN PRIMER PLANO...

...INCLUSO EL PRECIO.

El LANCIA DEDRA ha sido diseñado para vivir muy de cerca cada uno de sus detalles. Hacer un recorrido por el exterior de un Lancia Dedra es seguir la línea y el perfil de un automóvil con temperamento y personalidad. Entrar en su interior es descubrir un ambiente cuidado al detalle para ofrecer el más alto nivel de confort y elegancia.

La tapicería Alcántara®, los acabados en madera de Rosa Africana, la dirección asistida, el climatizador automático, la inyección electrónica...
Cada uno de estos detalles, sirve para definir a un gran automóvil, el Lancia Dedra.

Cada detalle es protagonista en el Lancia Dedra.
Cada detalle merece un primer plano.

P.V.P. desde 2.082.000 ptas.*

Modelo	c.c.	CV
Dedra 1.6 i.e.	1.581	80
Dedra 1.8 i.e.	1.756	107
Dedra 2.0 i.e.	1.995	113
Dedra HF Turbo	1.995	165
Dedra HF Integrale	1.995	172
Dedra Turbo d.	1.929	92

* Península y Baleares. I.V.A., Impuesto de Matriculación y Transporte incluidos

Y ADEMAS...

DITALAUTO, S.A. LE OFRECE

175.000 Pts.* DE SOBREVALORACION POR SU VEHICULO USADO AL COMPRAR UN LANCIA DEDRA

* Oferta para Península y Baleares válida hasta final de mes

Ctra. Madrid-Barcelona, Km. 32'100 (esquina a calle Avila) — Tlfs.: 889 72 11 - 880 04 33 - 880 44 49 - ALCALA DE HENARES

Inseguridad ciudadana igual a publicidad engañosa

Estimado señor Director: Me siento totalmente apesadumbrado al comprobar la discriminación seguida de total impotencia sufrida por un amigo, que tiene la suerte de vivir en nuestra hermosa ciudad, pero en una zona «catalogada» de peligrosa por establecimientos dedicados al reparto de comidas a domicilio y en particular el llamado Kus-Kus, situado enfrente de la plaza de toros.

Todo empezó el sábado día 9 de este mes cuando tras la tertulia en casa de este amigo nos apetece pedir vía telefónica unos productos del establecimiento antes mencionado, que tiene dentro del marketing de su negocio el abarcar toda la ciudad de Alcalá de Henares para el reparto, con la desagradaable sorpresa que tras pedir una serie de productos y dar la dirección para la entrega le comunican a mi amigo que no pueden realizar el servicio «por encontrarse su calle en una zona peligrosa de reparto» por haber sufrido anteriormente atracos repartidores de este establecimiento.

Tras superar asombrados esta situación, nos dirigimos en persona para hacer constar nuestra denuncia en el libro de reclamaciones del que todo establecimiento público tiene que disponer, encontrándonos con la segunda sorpresa al comunicarnos el encargado del establecimiento que carecen del mismo.

Tras volver a superar asombrados esta situación, paramos a una patrulla en vehículo de nuestra Policía Municipal, para denunciar esta falta del libro de reclamaciones y poder iniciar las diligencias oportunas, encontrándonos con la tercera sorpresa al comunicarnos los agentes que para este tipo de diligencias hay que dirigirse a la Oficina del Consumidor, todo esto a las 12 de la noche, y allí realizar la denuncia oportuna. La denuncia está efectuada ya en la Oficina del Consumidor, pero yo me pregunto:

¿Cualquier ciudadano, por vivir en una zona catalogada de peligrosa por un establecimiento público, tiene que sufrir esa discriminación despreciando mis derechos cívicos?

¿Es tan bestial la falta de seguridad ciudadana en nuestra ciudad que los establecimientos públicos de reparto tienen libertad de acotar la ciudad por zonas peligrosas y no peligrosas?

Si el Ayuntamiento está impotente ante esta ola de vandalismo, ¿por qué permite la publicidd engañosa de establecimientos que prometen reparto en toda la ciudad y la realidad es otra?

¿A que no está catalogada de zona peligrosa de reparto los aledaños de la residencia de nuestro concejal de Seguridad, alcalde o cualquiera de nuestros ediles?

¿Cuántas personas o familias como la de mi amigo están sufriendo esta situación discriminatoria?

¡¡Lo que hay que hacer es denunciarlo, ya sea a los organismos competentes y a los medios de comunicación!!

¡Después nos hablan de nuestros derechos y obligaciones! Atentamente:

Luis CORRAL DIOS

Camellos sin Reyes o Reyes sin camellos

En el número 1.317 de 9-1-93 del PUERTA DE MADRID leo un titular que da risa: los camellos por los que se pagó un millón y medio de pesetas no se dejaron montar; y leyendo el artículo que lo sigue me entero de por qué iban los Reyes andando al ver la cabalgata por la plaza de Cervantes. Y la verdad, eso no fue cabalgata ni nada que se le parezca. Y digo yo: ¿para qué se ha pagado ese millón y medio? ¿Para que se den una vuelta por Alcalá los camellos? Un poco caros, ¿no? ¡Qué despilfarro! Claro, como no lo pagan ellos, es dinero del contirbuyente... Y podían haberse asegurado antes de qué es lo que alquilaban porque ¿no habrían quedado mejor en caballos y mucho más baratos? Así se podría haber metido más gente en la cabalgata, como por ejemplo alguna banda de cornetas y tambores, así como algo que les gusta mucho a los niños y en lo que siempre se quedan cortos y escasos, más cantidad de caramelos, porque cuando llevan la mitad del recorrido ya no les queda ni uno, y los niños se llevan una gran desilusión cuando ven pasar a los Reyes y las carrozas y no les echan caramelos.

La verdad es que, aunque conmigo (siendo yo presidente de la Asociación Cultural Recreativa de Majorettes) se portó tan mal, tengo que reconocer que en la organización de estos eventos Macías es imprescindible. Si la cabalgata ha sido un fracaso, ¿qué será en las ferias de agosto?

Macías, reconsidera la vuelta a la comisión de festejos o por lo menos echa una mano a nuestra amiga Dolores, y así podremos seguir presumiendo de nuestras fiestas locales (aunque todos sabemos que contigo colaboraron pocos). Creo que todos no nos podemos medir por el mismo rasero. Recuerda que después de cómo me tratastе te felicité al término de las fiestas del año pasado. Por cierto, todavía estoy esperando que me llames para aclarar este tema. Un saludo, Pepe.

Marcelino GARCIA GARRIDO

¿Quién da más a quién?

Deambulaba por la calle cuando un andrajoso mendigo, barbudo y agitanado, me tendió su mugrienta mano suplicándome respetuoso una limosna. Le correspondí con una pequeña moneda, y humildemente me dijo: «Que Dios le dé salud y le proteja». Continué mi camino e hice caso omiso a sus palabras.

Pero en la soledad de la noche, en mi alcoba, pensando y meditando, me decía a mí mismo: ¡Pero si me ha dado él más a mí, que yo a él».

Desde ahora busco mendigos, que te dan el ciento por uno.

A.

SE TRASPASA
CAFETERIA · PUB
FUNCIONANDO
Con terraza de verano
c/ Teniente Ruiz, 21 - Tlf. 889 98 61

HOTEL
PASTELERIA
CAFETERIAS
RESTAURANTES
topeca
• C/. CANOVAS DEL CASTILLO, 4
• C/. EL TINTE, 15
• C/. MAYOR, 5
• CTRA. DE DAGANZO, KM. 1.100 (El Chorrillo)
• CENTRO COMERCIAL LA DEHESA ALCALA DE HENARES
Reservas a los Tlfs.:
889 27 62
888 45 25
marcamos la diferencia

LOS MEJORES PRECIOS DE MADRID

DEL 15 AL 28 DE ENERO

El Precio

395

ACEITE DE GIRASOL **TREVISOL** GARRAFA DE 5 LITROS.

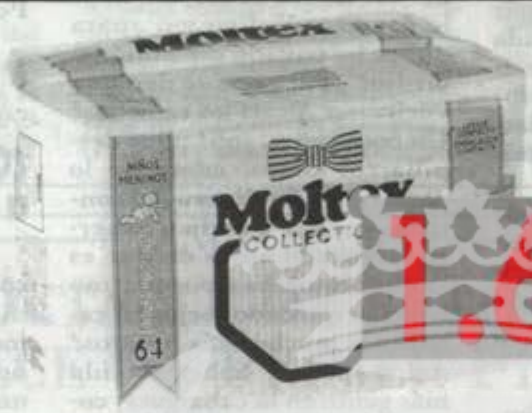

1.699

BRAGAPAÑAL **MOLTEX** TALLA GRANDE. BOLSA DE 64 UNIDADES.

68

LECHE ENTERA O DESNATADA **SAM**. BRIK DE 1 LITRO.

39

REFRESCO **COCA COLA** LATA DE 33 CL.

199

POLLO ENTERO FRESCO KILO.

80 cms.

6.995

90 cms.

8.495

COLCHON **PIKOLIN** MOD. 793
HILO CONTINUO SIN NUDOS.
GRAN FIRMEZA

135 cms.

9.995

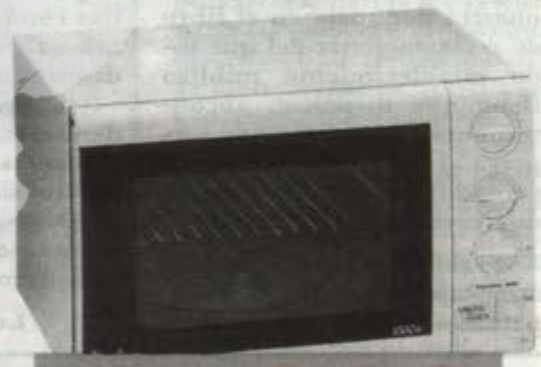

28.900

MICROONDAS **MOULINEX** MOD. A-935 G
* 17 LITROS. * PLATO GIRATORIO. * GRILL

El Precio PRYCA

CENTRO COMERCIAL SAN FERNANDO DE HENARES - Ctra. de Barcelona, km. 16

CENTRO MUNICIPAL DE DOCUMENTACIÓN ALCALÁ DE HENARES

Cruz Roja no socorre

Hace tres años y cuatro meses, el 25 de agosto de 1989, mi hijo Jorge de siete años de edad, fallecía camino del hospital de Alcalá de Henares después de NO haber sido atendido en un puesto de socorro de Cruz Roja. Mi marido acudió desesperado con el niño en brazos que convulsionaba fuertemente. Lo que se encontró al llegar al puesto de Cruz Roja fueron adolescentes asustados que no supieron qué hacer. No había ambulancias y la megafonía NO funcionaba. En un Seat Panda de Protección Civil, junto con tres adultos más, se realizó el traslado de Jorge en brazos de su padre al hospital Príncipe de Asturias. En el trayecto mi hijo falleció e ingresó cadáver en urgencias del citado centro hospitalario.

Esta cruel historia, dura y macabra se ha repetido el pasado día 11 en nuestra Comunidad: Una mujer de 25 años de Torrejón de Ardoz que padecía asma, fallece camino del hospital de Alcalá de Henares después de NO haber recibido ningún tipo de atención médica en un puesto de socorro de Cruz Roja.

No encuentro palabras que expresen la indignación y la rabia que hemos sentido al oír la noticia en los medios de información. ¿Hasta cuándo sucederán este tipo de sucesos? Quizás la muerte de esta mujer, como la de mi hijo, se iba a producir antes o después porque si algo tenemos seguro desde que nacemos es nuestra condición mortal. Pero saben ustedes la *gran duda* que queda en nuestros corazones al pensar que quizás nuestro ser querido hubiera permanecido un tiempo más junto a nosotros, un día más, si en aquel puesto de socorro de Cruz Roja le hubieran prestado la ayuda que ellos necesitaban y de la cual en esos instantes dependía su vida.

Suplico una vez más, ruego a las autoridades de Cruz Roja con todo el respeto que la institución merece, dispongan de todos los medios humanos posibles para que episodios de muertes como éstos no se vuelvan a repetir. Que la vida de mi hijo y la de esta mujer de Torrejón sirvan al menos para evitar que los puestos de socorro de Cruz Roja que se encuentran en carreteras y ciudades sean una farsa, una pérdida de tiempo vital y se conviertan en una ayuda real y cualificada para las personas que al dirigirse a ellos pueden llevar su vida en juego.

Encarnación GIL

A la concejala de Cultura

Como Vd. conoce, desde el pasado mes de septiembre, lleva cerrada la Biblioteca «Eulalio Ferrer» situada en el Distrito V.

Ya en su día, mostramos nuestro disgusto por esta falta de previsión de esa Concejalía de no haber realizado estas obras en el verano, para que las molestias a los usuarios hubieran sido menores.

No se hizo así y, como Vd. bien sabe, este Concejal ha insistido semana tras semana en la Comisión de Cultura para que, al menos, en enero, después de las vacaciones navideñas, esta Biblioteca estuviera abierta al público y a los ciudadanos de este Distrito.

Lamentablemente esto no ha sido así y, cuando ya han pasado más de cuatro meses desde su cierre, esta instalación cultural sigue en obras. ¿Hasta cuándo, Sra. Pérez Quirós?

En nombre de los vecinos de este Distrito volvemos a insistir en la apertura inmediata de la Biblioteca «Eulalio Ferrer» y su puesta en funcionamiento.

Sin otro particular, le saluda atentamente.

Concejal presidente
del Distrito V
Francisco GONZALEZ
ADRADA

Nota de IU sobre la Casa de Oficios

La actualidad política en Alcalá, atraviesa últimamente por una situación continua de crispación social, como fruto de la desorientación y la falta de diálogo del Equipo de Gobierno, alentado todo ello por el máximo responsable, el Alcalde, Sr. Campos Corona.

Nuestro grupo de concejales, optó en su día porque la gestión de la Casa de Oficios se adjudicase al Colectivo Arce. Así nos pronunciamos en la Comisión correspondiente, coincidiendo con nosotros el Partido Popular.

El PSOE, hizo caso omiso de la voluntad mayoritaria del Ayuntamiento y adjudicó dicho servicio a otras personas, en la Comisión de Gobierno, donde sólo está representado dicho Grupo minoritario, y por tanto el órgano municipal que no refleja la voluntad dramática de los alcalaínos expresada en las elecciones de 1991.

Izquierda Unida, entiende que en esta ocasión se ha actuado sin tacto, y como siempre imponiendo decisiones, sin dialogar, sin acercar posiciones entre todos los concejales del Ayuntamiento.

Es lamentable que una actividad tan prometedora para la ciudad como el desarrollo de una ciudad verde y ecológicamente armoniosa, donde la Casa de Oficios es un eje importante, se haya politizado por parte del Equipo de Gobierno, lo que ha motivado protestas y comentarios en los medios de Comunicación.

Desde una situación ya de «hechos consumados» imponiendo la razón de la fuerza y no la fuerza de la razón, Izquierda Unida seguirá atentamente el desarrollo de la adjudicación realizada y velará por que el dinero de los alcalaínos tenga un fin estimable.

Grupo de concejales
de IZQUIERDA UNIDA

La década socialista y la seguridad social

Asombro me causó cuando al pedir cita para el oftalmólogo el día 15 de enero me la concedieron para el día 16 de agosto (o sea, siete meses de espera). Sabía que para operaciones había que guardar una larga lista de espera, pero nunca pensé que para un especialista hubiese esta demora tan impresionante.

El caso en cuestión, de no pasarme a mí directamente, me hubiese parecido más de película que real. Al decirme que tal demora se debía a que sólo hay un oftalmólogo para todo el corredor del Henares, me quedé alucinada. ¡Uno para todo el corredor! Consideren si esto no es para asombrarse, para echarse a llorar o para qué.

Indignarse, o cabrearse, es algo a lo que ya estamos acostumbrados, pero aquí hace falta algo más, ya que parece esta situación la de un país bananero, en vez de la de un país que presume por boca del gobierno de estar a la cabeza en muchos aspectos en igualdad a la Europa a la que pertenecemos por razones geográficas y por relaciones de todo tipo: económicas y políticas.

Sí, es verdad que ahora todos tenemos derecho a la Seguridad Social, pero ¿qué condiciones tenemos en ella? Al finalizar la década socialista podemos decir que la Seguridad Social es la mayoría de las veces *una inseguridad social*.

Un tema que no requiere urgencia momentáneamente, con este sistema de demora se puede agravar en el tiempo de espera de forma considerable. Así pues, puedo decir sin temor a equivocarme que, con la sanidad que tenemos, algunos estamos haciendo oposiciones a la ONCE. ¿Debemos esperar a que las autoridades sanitarias tengan mayor visión, aunque sea a costa del peligro de quedarnos ciegos en algunos casos?

Creo que los impuestos que pagamos nos hacen merecedores de unos servicios sociales mucho mejores que los que tenemos. Aquí quiero expresar mi indignación y protesta por la malísima gestión de la década socialista.

Mª Teresa LOPEZ
LOPEZ

Sobre Santos Mercader de la Fuente

Sr. Director: He leído en su semanario la carta abierta dirigida al Sr. Santos Mercader. Me parece injusto decir que como concejal, mejor no recordar su actuación, porque fue aceptable y correcta.

El Sr. Mercader fue respetuoso en todo momento con los miembros de la Policía Municipal durante su mandato. Sin embargo no parece que esté en la misma línea Dª Rosalía Rodríguez, cuando salió en defensa de personas de extrema-derecha, frenando la correcta actuación de la Policía Municipal.

La mejor prueba es la sentencia absolutoria de fecha 7 de octubre de 1992, del Juzgado de Instrucción nº 6 de Alcalá de Henares.

José ORTEGA HERRERA

La evolución

Son tantos los años, aunque con altibajos, que unos y otros llevamos metidos en esto del sindicalismo y de la política local, por nuestra vocación y nuestro sentido de clase en la mayoría de los casos, que no es muy difícil conocernos unos a otros más o menos bien. Viene esto a cuento de las dos opiniones que he leído en este semanario sobre dos personas que últimamente andan de boca en boca (José Mª Velasco y F. González Adrada); una, la de M. Sant, que comparto plenamente y la otra, de L. Suárez, a la que quisiera hacer algunas matizaciones.

Estos dos personajes dan pie a creer ciegamente en la teoría de la evolución de la especie de Darwin.

Del primero no vamos a gastar mucha tinta, pues es uno de esos raros seres que ha llegado hasta nuestros días sin haber evolucionado del escalafón primario, el «Austhralopitecus». Que sean los investigadores de la raza humana los que estudien el caso; yo, la verdad, no tengo ni idea.

Del segundo, su evolución ha sido mucho más grande, aunque se quedó estancado en el «Homo-Habilis».

Por eso, no entiendo como L. Suárez, al que tengo gran estima como persona y como abogado y al que considero un «Homo-Sapiens-Sapiens» como a la inmensa mayoría de los seres humanos actuales, puede decir alguna de las cosas que dice en su carta (con todo el derecho del mundo a decirlas, por supuesto).

La evolución de Comisiones Obreras en nuestra ciudad se remonta a muchos años atrás, desde que Paco estaba en sus filas boicoteándolas, pasando por cuando se salió de ellas para formar el S.U., siguiendo por cuando volvió a ellas exigiendo cargos en la Ejecutiva, continuando por cuando estuvo en ésta haciéndole otros los trabajos organizativos y finalizando, actualmente sin aparecer en 6 años por el sindicato. Comisiones Obreras sigue siendo la primera central sindical de nuestra ciudad en delegados y en afiliados, lo que demuestra que CC.OO. sigue evolucionando con Paco y a pesar de Paco.

Desde luego, decir que el Partido Socialista tendría el campo mucho más libre sin Paco en el Ayuntamiento, es mucho decir y deja en muy mal lugar a otros compañeros que tiene y ha tenido como concejales, los cuales sí hacen una oposición inteligente y razonada, utilizando la cabeza como «Homo Sapiens-Sapiens» que son; además los ciudadanos lo pueden ver y analizar en todos los plenos municipales, eso sí es oposición y no la de recortes de prensa, pasillo, trueque y cafelito a la que nos tiene acostumbrados nuestro «Homo-Habilis» con su «Habilis modus».

«Habilis Modus» que empezará a utilizar dentro de muy poco para emprender el vuelo (por lo menos intentarlo) hacia cumbres más elevadas.

Y si no, al tiempo.

Francisco CALLES ROPERO

Aclaración a una duda

Estimado Sr. Director: D. Luis Suárez Machota escribe una carta en su semanario PUERTA DE MADRID Nº 1.318 en la que, refiriéndose a otra mía publicada en el número anterior, pone en duda la veracidad de mi información sobre unas declaraciones del Sr. Suárez Machota sobre la independencia política del Sr. González Adrada.

Nos situamos en el año 1987, Casa de la Juventud, en un acto de IU para la confección de las listas municipales. Hay dos partidos políticos que aportan sus nombres para estas listas: Uno es el P.C.E. y el otro es el P.C.P.E.; además de los afiliados a sendos partidos hay indenpendientes, uno de ellos es el Sr. González Adrada, que está apoyado por el P.C.E. y al que los miembros el P.C.P.E. no ven con muy buenos ojos, además de negar su independencia del P.C.E. Y es aquí donde se produce la intervención del Sr. Suárez Machota, que además de cantar las excelencias del Sr. González Adrada pone en conocimiento de todos los presentes en la asamblea la tradicional independencia del Sr. Adrada, del que dijo que, en contra de lo que se creía, no perteneció a la O.R.T. Si esto lo dijo el Sr. Suárez Machota porque en ese momento consideró que la etiqueta de independiente convenía, yo no lo sé, pero lo dijo y eso es lo que importa. Más adelante continúa el Sr. Suárez Machota que él y el Sr. González Adrada no coincidieron en el tiempo en la militancia de ambos en la O.R.T. pero sí compartieron lista municipal bajo las siglas de la desaparecida O.R.T. y eso no me va a poder negar el Sr. Suárez Machota. Lo cual avala la idea fuerza de mi carta y es que el Sr. González Adrada participa en las listas electorales de los partidos políticos dentro del paréntesis (independiente), lo cual yo no voy a valorar aquí, simplemente lo constato.

Del pasado del Sr. Adrada de luchador antifascista no se ha dudado. ¿Por qué había de hacerlo? En España personas con este pasado hay muchísimas, es uno de los grandes patrimonios humanos de nuestro país, son un patrimonio del que los españoles nos podemos sentir orgullosos, tanto por la lucha llevada como por el posterior silencio no reclamando medallas, porque, de ponerlas, habría que hacerlo al colectivo en su conjunto, no de forma individualizada, ya que lo individual puede ser heroico pero no cambia la realidad.

Así, la evolución de Comisiones Obreras no es como consecuencia del paso del Sr. González Adrada por la ejecutiva local como afirma el Sr. Suárez Machota en su carta. La evolución del citado sindicato es el resultado del esfuerzo colectivo de muchas más personas. Ni tampoco el Sr. González Adrada es «la oposición». Es un concejal que, como no está en el equipo de gobierno, está en la oposición, y de imprescindible nada porque nadie lo es; es más: de lo positivo en su forma de hacer en el Ayuntamiento, más de uno de los que estamos adscritos a Izquierda Unida tenemos nuestras dudas.

Marcelino SANT MACIA

Te lanzamos la idea del año.

* Hasta un máximo de 100.000 Kms. (Garantía válida para piezas y mano de obra).
Catalizador incorporado de serie en todos los modelos.

pony

POINT 3 PUERTAS

Una nueva idea de coche. El Pony. Más grande, con más equipamiento, con más garantía. Un "look" original. Tecnología de vanguardia. Versiones de 3, 4 y 5 puertas. Y además, una completa red de servicio técnico y asistencia en carretera las 24 horas. Mídelo con otros. La idea del año sorprende.

POINT 4 PUERTAS

Gama Pony. Desde sólo 1.178.000 Ptas.

POINT 5 PUERTAS

3 años de garantía

Sólo con el nivel de calidad Hyundai se puede ofrecer algo así.

HYUNDAI
TE IMPULSA ALGO GRANDE

Concesionario Oficial:
SANTÓN OLIVA, Francisco Aritio, 42
Teléfonos: (911) 21 10 84 - 21 52 19 - 19004 GUADALAJARA

La enseñanza a debate

Recientemente asistí a unas jornadas sobre la LOGSE (Ley de Ordenación General del Sistema Educativo). Iba diriga a los padres y organizada por la Federación de APAS alcalaína. Como persona vinculada al mundo de la Educación y del Derecho sentí la curiosidad de pulsar la reacción de los padres alcalaínos a esta convocatoria. Y comprobar la interpretación que se daba de este instrumento jurídico.

Esta convocatoria contó con la debida difusión: prensa, radio, etc.

Me quedé sorprendida (aún tengo capacidad de sorprenderme aunque ya no debería) de la escasa participación de los padres. (Los primeros encargados de la educación de los niños).

Una sala que contó el primer día con unas cincuenta personas y el segundo con unas treinta, en modo alguno puede decirse que reflejara una exitosa participación.

Y es aquí y a modo de reflexiones donde quiero centrar mi escrito.

Hay que tener en cuenta el número de habitantes y el número de alumnos que existen en Alcalá.

¿Qué nos demuestra? Pues sencillamente que la convocatoria fue un fracaso.

¿Por falta de esfuerzo de los organizadores? Por supuesto que no.

¿Dónde está el fracaso? Sencillamente en la falta de concienciación de los padres que asisten impasibles con su «dejar hacer...» a algo tan transcendente como es una reforma en el sistema educativo de un país.

Y esto sí es preocupante cuando sabido es que el pilar donde se asienta el desarrollo de un país es la educación (también la sanidad y la vivienda). A mi juicio son los tres grandes pilares, analizándolos vemos la situación del país en cuestión.

Si yo pudiera hablar a todos los padres de esta localidad les diría que:

1º.- Ser padres no es alimentar, vestir y llevar al niño al «mejor colegio» (y esto ya es complicado, máxime cuando se centra la vida en tener más que en *ser persona*).

2º.- Ser padres es algo mucho más profundo y quien decide tener un hijo debe antes haberse formado para ayudarle a crecer y eso supone muchas cosas que resumiría en esta frase: «paternidad y maternidad responsable».

3º.- Unos padres responsables se informan y forman en todo aquello que presumiblemente va a experimentar el niño en todas las etapas de su crecimiento, incluyendo los nueve largos meses de espera. El «nasciturus» como diríamos en Derecho ya percibe sensaciones. Si la madre se altera lo detecta el futuro bebé. Deberían pues estar atentos a su evolución sicológica. Se exige a mi juicio una preparación, al menos elemental, sicopedagógica de los padres.

4º.- Unos padres responsables de su papel como tales no conciben la escuela (colegio, etc.) como «guardería» o lugar donde estan recogidos los niños. Algunos estarían encantados con que la jornada escolar también se desarrollara los sábados, domingos y festivos.

5º.- Unos padres responsables dan calidad al tiempo dedicado a sus hijos y no digo cantidad. Es famosa la frase de: «niño cállate que estoy viendo la TV», o esta otra: «prefiero que haya colegio por las tardes (aunque estemos en pleno calor) porque si no, no puedo dormir la siesta» (verídico).

6º.- Unos padres responsables deben saber que los primeros seis años de vida de un niño son esenciales en su posterior desarrollo.

7º.- Unos padres responsables no cargan al profesor, maestro (reivindico la palabra MAESTRO) con toda la responsabilidad: enseñar más educar. En algunos casos dicen: para eso pago.

8º.- Unos padres responsables deben cuidar las conversaciones, discusiones, etc., que se generan en la familia en presencia de los niños.

9º.- Unos padres responsables dignifican delante de sus hijos y en su justa medida el complejo y delicado papel del MAESTRO aunque no se esté de acuerdo con él.

Hay padres respecto a estas dos últimas reflexiones que delante de sus hijos ofrecen tales espectáculos de los que es mejor no hablar.

10º.- Unos padres responsables saben que desde la LODE (y algunos ni sabrán qué es) deben participar en la escuela. Algunos (muchos) creen que participar es exigir. A esos padres les diría que antes de exigir deberían estar seguros si cumplen con su deber o no = paternidad y maternidad responsable. Digo paternidad y maternidad porque hay aún mucho sexismo. Alguno habrá que se pregunte qué es eso.

11º.- Unos padres responsables en definitiva deben hacerse estas preguntas?

a) ¿Qué es la escuela? ¿qué es un aula?

b) Que es ser MAESTRO-PROFESOR?

c) ¿En qué condiciones trabaja ese maestro?

d) ¿Cómo valora la sociedad a estos profesionales?

e) ¿Están remunerados justamente?

f) ¿Con cuántos niños comparte mi hijo el aula? ¿Cómo es ese aula?

g) ¿Tiene los medios y recursos necesrios para ayudar a 35, 40 ó más alumnos?

h) ¿Qué cantidad se destina de mis impuestos a la enseñanza?

i) ¿Es un colegio concertado? ¿Realmente la subvención está bien aplicada en el centro?

Pero ¡claro!, hacerse estas preguntas supone una «generosidad» que hoy es inexistente en la mayoría de los casos.

Termino diciendo que un aula es el termómetro de una sociedad y que los padres de esta localidad y de todas las localidades son verdaderos responsables del fracaso escolar. Detrás de un problema en un alumno siempre hay una causa que los padres se niegan a reconocer.

Hay excepciones, claro está, cuyas causas hay que buscarlas en la escuela pues hay «profesores» o «maestros» que se confundieron de profesión.

Pero después de tantos años de ejercicio en la enseñanza afirmo que el fracaso escolar hay que buscarlo fundamentalmente en el desconocimiento de los padres sobre el mundo del niño y de la institución escolar.

Y como reflexión final diré: ¡Qué poco dice la palabra Amor para lo que es realmente el Amor! ¡Qué poco dice la palabra Afectividad para lo que es realmente la afectividad!

Detectamos que cuando no hay Amor y Afectividad en una familia el aula sufre por esa carencia. Y con esas carencias acude el niño. Y con esa falta de interés de los padres tenemos que luchar los maestros-profesores que queremos sembrar «semillas de Paz» en esa búsqueda de la nueva cultura.

Quety MUNILLA

Si te apasiona conducir... necesitas un ALFA

Infórmate en tu concesionario:

CONCECAR

Exposición, ventas, talleres, chapa-pintura y recambios

— GRAN PARQUE VEHICULOS OCASION —

ALCALA: Vía Complutense, 95 (junto a Pryconsa) Tlf.: 880 62 00 - 882 25 43 / 4 :-: TORREJON: Avda. Castilla, 12 - Tlf.: 676 88 11

Inventario de chapuzas

La imagen del abandono

Todo aquello que es utilizado acaba deteriorándose tarde o temprano; hasta aquí, todo es normal. Pero si los materiales utilizados son de mala calidad o están mal colocados, si los gamberros hacen de las suyas o los desperfectos no se reparan, acabamos encontrándonos con ejemplos como los que salpican muchos rincones de Alcalá.

Fijémonos en esta ocasión en las fotografías tomadas en el interior del barrio de Santa Mónica, junto a la plaza de la Juventud; ignoramos, por supuesto, cuáles de los motivos enumerados en el párrafo anterior son los responsables del estado de degradación de este barrio, pero para lo que nos ocupa da realmente lo mismo: Lo cierto es que su estado de conservación es francamente bochornoso.

Sueña con sus platos
Despierta con su parrilla

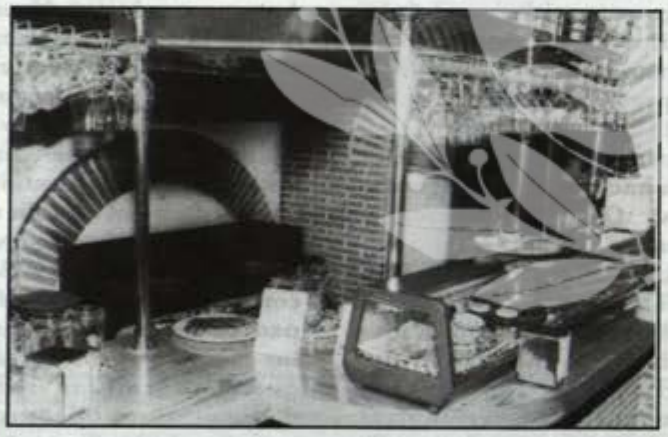

• SOLOMILLOS
• COSTILLAS CRUJIENTES CON MIEL
• CHURRASCOS

Boratario

¡Es otra historia!
c/ Cerrajeros, 18 (junto Ayuntamiento)
ALCALA DE HENARES

PELETERIA
Pezuela
de las Torres, S.A.

Pone a disposición de ustedes su
COLECCION PIEL 92-93
en Pezuela de las Torres, EXPOSICION, TALLERES Y VENTA:
Pl. Mayor, 1 - Teléfono: 885 90 41
—Abierto todos los días, incluso sábados y domingos—
HACEMOS ARREGLOS Y TRANSFORMACIONES
Visítenos y compruebe calidad y precio

INVERSION
EN ALCALA DE HENARES
SE VENDEN
PLAZAS DE GARAJE
PRACTICAMENTE A MITAD DE PRECIO
FINANCIACION EQUIVALENTE A UN ALQUILER
Teléfonos: 361 22 33 - 882 01 78

CENTRO MUNICIPAL DE DOCUMENTACIÓN ALCALÁ DE HENARES

Gacetillas complutenses

Villapalos, a tus zapatos

¿Recuerdan ustedes el cuento del nuevo rico que, tan repleto de fortuna como privado de blasones, intentó falsificar su partida de nacimiento en busca de poder presumir de antepasados ilustres? Pues algo así es lo que está pasando con la universidad Central madrileña, impropiamente autodenominada complutense, y con su oportunista rector, empeñados ambos una vez más en manipular con todo descaro y en beneficio propio la realidad histórica como forma de apropiarse de una tradición y un prestigio que en modo alguno les pertenecen.

Claro está que este afán de despojar a los demás para vestirse con sus ropas viene ya de antiguo: Exactamente de 1836, fecha en la que la recién creada universidad Central madrileña expolió a conciencia el todavía importante patrimonio de la extinta universidad alcalaína; porque, recordémoslo una vez más, en ese año no tuvo lugar en modo alguno un traslado de la universidad de Alcalá a Madrid, como pretenden ellos, sino la supresión de la nuestra a la par que se creaba en la capital una universidad de nuevo cuño conforme a los criterios de la época, una universidad que se configuró según unas directrices opuestas por completo a las que habían regido en la vieja universidad complutense. Y quien no se lo crea, no tiene más que leer los libros de historia para descubrirlo.

Durante más de cien años, hasta 1970 concretamente, la universidad madrileña continuó llamándose Central y no por casualidad, puesto que nunca se preocupó lo más mínimo por reivindicar una hipotética herencia que evidentemente no le correspondía. Y fue en esa fecha tan tardía, tan sólo unos pocos años antes de que se constituyera la universidad alcalaína, cuando cambió su nombre por el de Complutense en una extraña pirueta equivalente a vender vino de Valdepeñas con etiqueta de la Rioja. Esta vocación histórica, tan tardía como falsa, sería no obstante intensa, llegando el anterior rector del ente hace unos años, en un alarde de cinismo, a *denunciar* —es un decir— a la universidad alcalaína por intentar arrebatarles su *legítimo* —el subrayado es mío— nombre. El mundo al revés, vamos.

Pero estaba visto que el señor Villapalos, bastante amante del protagonismo por cierto, iba a dejar en mantillas a su antecesor en el cargo con el asunto del séptimo centenario de la fundación de los Estudios Generales de Sancho IV. Cualquier estudioso de la historia medieval sabe, y supongo que en la facultad de historia del ente madrileño contarán con sobrados expertos en la materia, que las cátedras creadas en Alcalá por Sancho IV a instancias del arzobispo Gonzalo García Gudiel fueron un precedente de la universidad alcalaína, pero en modo alguno su primera etapa. La universidad Complutense, la única que ha existido, fue fundada por el cardenal Cisneros en 1499 y extinguida por un gobierno liberal en 1836, por lo que el señor Villapalos incurre deliberadamente en dos desaguisados históricos a cada cual más grave: Porque si es más que discutible intentar enlazar a la universidad madrileña con la cisneriana, lo que ya resulta delirante es intentar remontarla hasta los tiempos de Sancho IV allá por el siglo XVII. Vamos, que si nos descuidamos al señor Villapalos le va a dar por celebrar dentro de poco el milenario de la escuela a la que iban a estudiar los Santos Niños allá por tiempos de Daciano.

Esta cuestión, que en otras circunstancias no hubiera pasado de ser una bufonada (¿se imaginan ustedes al alcalde de Madrid, pongo por ejemplo, celebrando el bimilenario del acueducto de Segovia?), puede traer consecuencias negativas para Alcalá si sigue adelante, dando el enorme peso de la universidad madrileña capaz de aplastar a cuanto se le ponga por delante, y dado también el escaso interés que ha mostrado la universidad alcalaína a la hora de celebrar algo que en su condición de entidad complutense sí le corresponde por pleno derecho al igual que al resto de los alcalaínos. Y a mí, qué quieren que les diga, me molesta bastante que estos señores nos birlen impunemente algo que nos pertenece. Pero algo que habrá que hacer para intentar impedirlo o, cuanto menos, contrarrestarlo, a no ser que no nos importe que el intruso se nos siga metiendo en nuestros pantalones.

Y en cuanto al gentilicio de *complutense*, ya está bien de cachondeo; hora es ya de que se impida usarlo a aquéllos que no les corresponde, y hora es también de reivindicarlo de una vez por todas para nuestra universidad. Puede que se trate de algo puramente simbólico, pero la dignidad también tiene su razón de ser, y no debemos renunciar a ella ni a que nos arrebaten nuestra propia historia.

Las palomas

Serán el símbolo de la paz —aunque de hecho no tienen nada de pacíficas— y darán una imagen muy bucólica a nuestras calles, pero lo cierto es que las palomas pueden llegar también a ser una verdadera plaga; de hecho, son bastantes las ciudades que han tenido que adoptar medidas para mantener a raya la población de estas aves que, privadas de enemigos naturales desde gavilanes a sacristanes, han proliferado hasta llegar a crear serios problemas tanto de higiene como de conservación de los edificios históricos. Puede que en Alcalá no hayamos llegado todavía a estos extremos, pero la superpoblación de palomas comienza a ser preocupante en algunas zonas de la ciudad; y si no lo creen, pregúntenselo a los barrenderos.

José Carlos CANALDA

AYUDA A DOMICILIO
* CANGUROS
* 3ª EDAD
TAMBIEN SERVICIOS NOCTURNOS
Telf.: 882 88 20
882 73 85
c/. Talamanca, 5 - 1ª Dcha.
ALCALA DE HENARES
Colabora: Concejalía de Servicios Sociales - Excmo. Ayuntamiento

RADIO TAXI ALCALA
Telfs.: 882 21 79
882 21 88
SERVICIO 24 h.

VENGA ESTE FIN DE SEMANA A...
LA FRAGUA DE ALCALA
CORDERO Y COCHINILLO ASADOS
DE CANDELEDA (AVILA)
CENAS AMENIZADAS
CON MUSICA DE PIANO EN VIVO
TLF.: 883 06 05
Camino de los Afligidos, local 56
ALCALA

su FORD en Alcalá Motor
SERVICIO OFICIAL
VENTAS:
c/ Eras de San Isidro, 7 - Tlf.: 880 14 15
TALLER:
c/. Daoiz y Velarde, 11 - Tlf.: 880 82 15

POR NO PODER ATENDER
TRASPASO BAR DE COPAS
EN FUNCIONAMIENTO
OCASION. MUY ECONOMICO
Centro Comercial El Val (exterior)
Junto a Renault

PUERTA de madrid

Tls.: 889 26 53
888 85 89
FAX: 888 26 53

Teléfonos de interés

Hospital de Alcalá	880 06 22 / 62
Casa de Socorro	888 15 21
Cruz Roja	888 15 02
Urgencias Seguridad Social (a partir 17 h.)	061
Centro Municipal de Salud ..	888 50 64
Policía Nacional	091
Policía Municipal	092
Guardia Civil	888 07 77
Guardia Civil Servicio centralizado	062
Bomberos	889 00 80
Bomberos Servicio centralizado ...	085
Protección Civil	882 84 54
Ayuntamiento	888 33 00
Taxis	888 10 11
RADIO-TAXIS	882 21 79 / 88
RENFE	888 01 96
Autobuses urbanos	888 00 21
Continental Auto	888 16 22
Cementerio	888 15 64
Correos y Telégrafos	889 23 34
Centro Atención a la Mujer .	881 53 94
Cita para tramitar DNI	882 00 06 / 07
Casa de la Juventud	889 66 12
Ciudad Deportiva Municipal	888 12 94
Cámara de Comercio	889 22 76
Parque Municipal de Servicios	881 29 95
Servicio Recogida Muebles .	889 25 77
Teléfono contra Tráfico Droga	882 11 00
Fundación Colegio del Rey ..	881 39 34
OMIC	880 59 98
INFORMACU ALCALA	880 65 36
Oficina de Turismo	889 26 94
CIDAJ (Centro Información Juventud)	882 96 70
OADE (Organismo Autónomo Desarrollo y Empleo)	881 34 61
Cementerio Jardín.....	882 75 00
Programa Municipal Drogas..	889 11 00
Mensahenares Mensajeros ...	881 40 85

* SOLICITUD DE LINEAS TELEFONICAS
* TELEFONOS MOVILES
* CENTRALITAS TELEFONICAS
* FAX
* BUSCA PERSONAS
* TELEFONOS CON MEMORIA
* CONTESTADORES AUTOMATICOS
* VARIEDAD DE EQUIPOS TELEFONICOS

OFERTA FAX: 50.000 Ptas. (+ IVA)

TELYCO ALCALA

C/ Daoíz y Velarde, 7 - Tlfs. 882 38 75 / 43 68
Fax: 889 78 72 - 28807 Alcalá de Henares (Madrid)
C/ Soria, 1. Tlf. 677 68 59
28850 Torrejón de Ardoz (Madrid)

TELYCO
GRUPO TELEFONICA

Humor

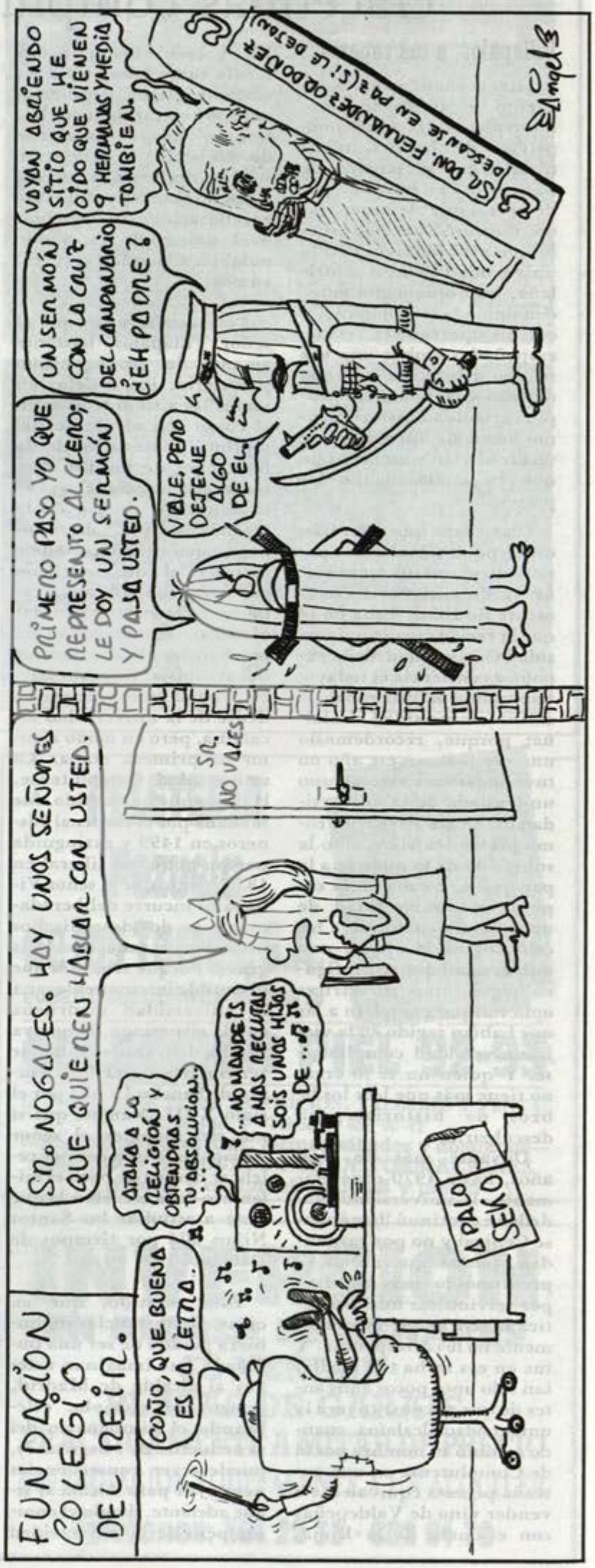

CENTRO MUNICIPAL DE DOCUMENTACIÓN DE HENARES

A contraviento

Sequía y derroche

No sé si la causa de que esté ya un poco pasada de moda la cantinela de siempre sobre la existencia de las dos Españas, se debe a que hemos andado muy equivocados con esas etiquetas del estilo de *la limpia* y *la sucia, la azul* y *la roja, la beata* y *la atea* o *la oficial* y *la real*. Las verdaderas dos Españas —que existen desde Indíbil y Mandonio, incluso mucho antes— son la seca y la húmeda. Todavía me acuerdo de cuando así las llamaba una de las primeras páginas de la Geografía Económica de 2º Curso que yo estudiaba cuando era un adolescente despistado como todos los adolescentes.

En una de estas dos Españas caen cuatro gotas a lo largo de la temporada, y los lagartos se pasan casi todos los días del año con la boca abierta al calor, esperando que se vuelvan a llenar con agua del cielo esos minúsculos aljibes que se forman milagrosamente en la cara cóncava de los riscos. Quiero decir de los pocos que se salvan del avance imparable de los olivos. En la otra, por el contrario, llueve constantemente salvo en contadas excepciones, y prueba de ello es que la mayoría silenciosa de las legítimas acostumbra a ponerse hecha un basilisco cuando a los maridos se les ocurre proponer, para variar, —y en uno de esos rarísimos ejemplos de iniciativa vital masculina— lo de ir a alguna de las playas gallegas, cántabras o asturianas a pasar las vacaciones del próximo, largo y cálido verano; aunque Tennesse Williams esté muerto y las pasiones ya no sean las mismas.

Despiertos a la fuerza de la exagerada siesta del año noventa y dos, hemos descubierto ahora, de golpe, lo que teníamos obligación de saber desde que nacimos en esta tierra de contrastes y bellezas enfrentadas. Todos los españoles estamos condenados (aquí quedaría clásico escribir *irremediablemente,* pero no es cierto) a formar parte del secano ibérico o de las españolísimas vegas encharcadas por el desbordamiento de ríos, arroyos, arroyuelos, regueros y grifos del cuarto de baño abiertos por el olvido; todos estamos obligados a ser juez y parte de un erial mesetario o de una aldea arrasada por la rotura de cualquier presa; a conformarse con esconder la propia silueta del sol implacable en la escasa sombra de las aceras que tienen esos pueblos de la Baja Andalucía o bien aceptar que la lluvia es un corredor de fondo con la mala leche de las historias interminables.

Aquí, en nuestra tierra, —los lectores lo saben seguramente mejor que yo— nunca han tenido la menor fortuna los términos medios: solanera o chirimiri, dique seco u orbayu; cielo estrellado de invierno con heladas de las que tiembla el misterio o chaparrones implacables a cualquier hora del día o de la noche, de los de noventa litros por metro cuadrado.

Unos españoles son de donde las inundaciones bienales y otros de donde los cortes de agua de doce horas. Si usted ha nacido en una casa rodeada de charcos como lagunas, yo vine al mundo en una tierra dura con telarañas en el caño de las fuentes; aquí se está con Ecija o con Santiago de Compostela. Y no hay otra posibilidad de elección. Por más que bailemos, hasta bien entrada la noche de los sábados, para engañarnos.

Por eso cuando algunos vemos en la pantalla un fotograma del californiano Valle de la Muerte, con sus bandidos perseguidos por los federales; con su calavera de vaca, su saguaro lleno de pinchos y su tierra salitrosa y resquebrajada tostándose al sol, nos quedamos igual que estábamos. No hay ninguno de nosotros que no tenga un pariente en algún lugar de la España profunda acarreando agua en bombonas de plástico a más de una legua de su casa o lavando los platos sucios de la comida con cuentagotas. Tal como hacía aquel matrimonio de campesinos embrutecidos por el sometimiento al señor feudal en la película japonesa de Kaneto Shindo *La isla desnuda*.

Pero la España más húmeda de todas es la derrochona, la de las lavadoras modernísimas que se ponen en marcha para que den mil aguas a un miserable par de calcetines; la de las duchas de chorro constante directo desde la alcachofa al desagüe mientras el usuario se anda limando las uñas a tres metros de la bañera; la de las fuentes públicas que pierden agua por un grifo pasado de rosca desde hace tres meses, cuando pasó por allí algún gamberro con sed de destrucción; la España de vertientes de ríos con caudales de torrentera que tiran su contenido al mar, en unas horas como quien dice, porque no existe una maldita presa para contenerlos por si el verano vienen mal dadas, que vendrán.

Es una pena que Aragón se enzarce con Cataluña en una disputa de vecinos porque no es tan difícil la solución si —como parece— cada uno de ellos tiene lo que le falta al otro. Que se entiendan, si por entenderse no entendemos que uno ponga el agua y el otro pague su importe a un tercero que es el Estado y que gasta ese dinero olvidándose de quien prestó el servicio. Y eso vale para Levante y Castilla-La Mancha y otros ejemplos de trasvases mal diseñados y peor gestionados.

Uno de los riesgos que se corren al escribir de la sequía —además de tener la seguridad de que todo está ya inventado y es imposible ser original— es de que el cambio de tiempo te puede dejar el artículo para el arrastre. No me molestaría, sino todo lo contrario, que ustedes leyeran este artículo mientras al otro lado de los cristales llueve con avaricia, con lujuria y con los siete pecados capitales todos. En cambio, me parecería mucho, muchísimo peor, que dentro de siete u ocho años sigamos dándole vueltas a este dichoso asunto de las sequías sin haber resuelto aún lo de las verdaderas dos Españas.

Sergio COELLO

ARTE EN ROTULACION
Pintura y Decoración de toda clase de vehículos.
Tlf.: 888 02 93
San Diego, 9 - Alcalá
Desde 1960 al servicio de nuestros clientes

NAVE
SE VENDE
Nave: 200 m/2.
Patio: 300 m/2.
Plgno. Gurugú nave nº 1 (esquina)
Tlf.: 888 77 94 (mañanas)

FILATELIA Y NUMISMATICA

NIEVES
Compra y venta de sellos, monedas y billetes antiguos
Gran surtido en sellos de España 1º y 2º Centenario; y colonias españolas
IGUALAS PARA ADQUIRIR SELLOS A PRECIOS DE CORREOS.
Material para cualquier clase de coleccionismo
C/. Cid Campeador C-3 (Junto a Comisaría)
Tlf.: 881 42 31 - Alcalá de Henares

JARDINERIA CARLOS
- Mantenimiento de empresas
- Proyectos y mantenimiento de jardines
- Decoración de interiores, etc.

–ESPECIALISTAS EN CESPED–
Teléfono de atención: 883 19 59

RESIDENCIA 3ª EDAD
«MARIA AUXILIADORA»
• Económica • Familiar
GUADALAJARA - 911/ 29 04 88

La incautación del patrimonio artístico no destinado al culto en 1869 en Alcalá

Con el destronamiento de Isabel II y el triunfo de la Gloriosa se llevaron a cabo una serie de medidas cuya finalidad era dotar a los incipientes museos y biblioteca nacional de fondos, evitando a la vez que éstos fueran vendidos o sacados de España engrosando el patrimonio de otros países. Cuando por decreto se autorizó esta incautación la Santa Sede aún no había reconocido al nuevo gobierno, cuando todos los países, exceptuando Inglaterra, ya lo habían hecho.

Por decreto del I de enero de 1869, se dispuso la incautación de los libros, códices y objetos de arte, pertenecientes a los bienes nacionales y poseídos por el clero, conventos y monasterios, cuyas fincas habían sido declaradas nacionales, y puestas en estado de venta. Para evitar que estos objetos y escritos saliesen de España, en cada provincia se nombraron comisiones, que llevadas por el celo, incautaron obras de arte, bibliotecas, antigüedades, etc., todo aquello que a su juicio valía la pena, pero no todo lo incautado fue a parar a la biblioteca, museo o archivo nacional; parte de lo incautado fue sustraído o se perdió irremediablemente, por desidia, por falta de fondos para su traslado o conservación, en incendios o por la guerra.

Para Alcalá fue nombrado por la autoridad competente el comisionado Carlos de Santa María, como jefe de la misma y para auxiliar a la autoridad superior civil, que era el alcalde popular en las diligencias de incautasción.

Empezó la comisión con su cometido el día 25 de enero, a las 11 de la mañana. Se intervino y dejó sellado el archivo de la vicaría eclesiástica, compuesto de un par de salas, un armario que había en otra pieza, con unos pocos protocolos y el archivo titulado *de dignidad* y del cual había un índice que recogió la autoridad civil y obra en poder del comisionado. Trasladados de allí a la Iglesia Magistral, se cerró y selló su archivo, dejando en él cuantos papeles y libros se hallaron, en corto número y en el mayor desorden, pasando de seguida a reconocer los conventos de monjas Bernardas, Juanas, Catalinas, Claras, Magdalenas, Ursulas y Carmelitas de afuera, en que hubo de suspenderse la visita por hacerse de noche, sin que en todos estos monasterios se hallasen más que algunos cuadros de escaso valor, pues los mejores constituían parte de la ornamentación de las iglesias, y una piedra romana de la cual habla Pons en sus viajes y Portilla en su historia de Alcalá.

Reunidos nuevamente el 25 a las diez de la mañana, se reconocieron sin hallar nada notable los conventos de monjas Carmelitas, tituladas de la Imagen, donde hay una bellísima escalera de la época del renacimiento con ornamentación muy semejante a la del patio principal del Archivo General o palacio, aunque de gusto más exquisito y puro, los denominados de las Beatas y Filipenses, la iglesia parroquial de Santiago y Santa María la Mayor, donde quedaron bajo llave y sello unos cuantos libros, y por último la casa o convento de los PP Filipenses, en que se dejó cerrada y sellada una bonita biblioteca con cerca de dos mil volúmenes en teología y predicables, en su mayor parte, encontrando en todos estos establecimientos algunos cuadros de corto valor, pues los mejores constituían el ornato de las iglesias, no pudiendo por lo tanto ser objeto de incautación.

Terminado dicho reconocimiento e incautación, se suspendió la comisión hasta que levantados los sellos se estudiaron y reconocieron los objetos incautados, se realizó la memoria, de acuerdo con las instrucciones informando sobre el destino que podría dársele y cuyos pormenores se exponen.

ARCHIVO D ELA VICARIA. El principal compuesto de dos salas bajas tiene en ellas unos treinta; y cuatro armarios empotrados en la pared, con sus puertas de madera y divididos en dos cuerpos, alto y bajo, conteniendo en ellos unos dos mil trescientos legajos aproximadamente, que con unos ciento sesenta más que hay puestos en el suelo y amontonados en una pieza contigua componen un total de dos mil cuatrocientos sesenta legajos pocos más o menos, sin carpeta alguna y que versan, sobre pleitos de capellanías, diezmos y matrimonios y expedientes de dispensas, amonestaciones y matrimonios de los siglos 17, 18 y 19. En otra pieza separada existe el pequeño archivo denominado de la Dignidad en diez armarios, empotrados en la tapia con sus puertecillas de madera en las que habrá sobre cien legajos, con su índice razonado referente en su mayor parte a decimales, copia de algunos privilegios, concordias y transacciones, existiendo también en otro armario empotrado en la pared setenta y cuatro tomos de protocolos de escribanos.

Los expresados documentos parece que son completamente ajenos al objeto y fin de la incautación y que por lo tanto podrán dejarse en poder de la autoridad eclesiástica, menos los tomos de protocolos que indudablemente deben de remitirse donde existan los restantes de los mismos escribanos y en el interín de este distrito notarial, sin que las estanterías en que se hallan puedan utilizarse para nada, separadas de su sitio, ya porque como se ha dicho, están empotradas en la pared y ya por su madera viejísima y de mala forma.

ARCHIVO DE LA MAGISTRAL. Le constituyen unos ochocientos legajos y quinientos libros, referentes a fundaciones, capellanías y memorias desde el siglo 16, con cuentas de sus rentas y bienes, expedientes y cuentas de fábrica y orfebrería, sobre rentas de la mesa capitular, sus acuerdos, y sobre funciones, existiendo también una colección bastante buena, aunque no completa, del Mercurio, y un ejemplar de la obra de paleografía del P. Merino, todo colocado en una estantería de yeso, hecho en la misma sala, a manera de vasares. De los expresados papeles y libros se ha hecho un borrador, que se habrá de poner a limpio y por duplicado, aunque todos parecen también ajenos al fin de la incautación, siendo en su conveniencia lo más procedente se dejen al mismo cabildo, a menos que se juzgue más útil, se lleven algunos como los de las memorias y fundaciones, para un detenido examen al Archivo General Central, donde deben remitirse al menos por ahora, la colección del Mercurio y el ejemplar del P. Merino.

ARCHIVO DE LA PARROQUIA DE SANTA MARIA. De dicho archivo sólo se encontraron nueve volúmenes de fundaciones y memorias, cuyo inventario detallado se ha filmado, siendo los demás documentos, libros sacramentales, lo incantado parece pues ajeno a los deseos del gobierno al acordar la incautación y puede devolverse al párroco, a menos que se juzgue hacer un detenido examen de las fundaciones, en cuyo caso podrían quedar con ese objeto en el Archivo General Central.

BIBLIOTECAS. A dicha sección tan sólo pertenece lo incautado en el convento de PP. Filipenses, donde existe una bilioteca compuesta de unos dos mil volúmenes aproximadamente, de cuyo inventario se ha hecho un borrador necesitando algún tiempo para ponerlo en limpio, y por duplicado, sus obras que en la mayor parte están en latín, son de teología, predicables, algunas antiguas de derecho, pocas de historia y menos aún de literatura, u otros asuntos, gran parte de ellas incompletas y las que tienen varios tomos de distintas ediciones, indicando el poco cuidado que en dicha biblioteca se ha tenido. Los volúmenes casi todos en pergamino se hallan colocados en una estantería adecuada al salón con veintisiete armarios de pino pintado, sin puertas, ni alambreras, y numerados correlativamente, estando también en su numeración las tablas de cada estante. La índole especial de los libros que constituyen dicha biblioteca, hacen que no puedan servir de núcleo para una biblioteca popular, si bien algunos que otros de sus volúmenes podrían si acaso destinarse a este fin, por lo cual y no existiendo obras de mérito que pudiera convenir figurasen en la Biblioteca Nacional, ni compensando tampoco su importancia los gastos de semejantes traslaciones, pues si bien hay algunas obras buenas, ni las hay incunables, ni de mérito especial, cree el comisionado que podrían trasladarse en sus estanterías al Archivo General Central, traslación que podría costar sobre cien escudos.

MONUMENTOS ARQUEOLOGICOS. De esta clase sólo se ha encontrado una piedra romana o cipo que cita Portilla en su historia de Alcalá y Pons en sus viajes la cual tendrá sobre medio metro cuadrado con la siguiente inscripción:

LICINIVS IVLIA
NVS VXSAMENSIS
AN XX H.S.EST
IVLIA MATER.
F.C.S.T.T.L.

y cuya conducción al Museo Arqueológico, donde debe figurar, costaría sobre cuatro escudos.

Por último, como se ha dicho, en todos los conventos existen varios cuadros que el comisionado no se encuentra conceptuado completamente para calificar, pero que en su opinión de inteligente son de escaso valor, habiendo alguno bueno, pero no de mérito especial, pues los mejores, aunque tampoco muy notables, constituyen la ornamentación de las iglesias y están por lo tanto exceptuados de la incautación, como los bellísimos sepulcros de Cisneros y Carrillo, un enterramiento con las figuras en pie, que se halla en la parroquia de Santa María y otro de bastante mérito que figuraría dignamente en el Museo Arqueológico Nacional, que se halla en la iglesia de las Juanas y pertenece a la época del renacimiento, y el cual si al hacer la incautación se hallaba exceptuado de ella por formar parte de la iglesia destinada al culto, hoy que trasladadas las monjas a otro local, se halla cerrada y sin culto dicha iglesia, cuasi puede hallarse comprendido en la incautación.

Este fue el resultado de la comisión de incautación, que en Alcalá se llevó a cabo los días 24 y 25 de enero de 1869, y cuya memoria, fue elevada al Sr. Ministro de Formento el 20 de diciembre de 1869 por el comisionado Carlos de Santa María.

Fuente: Archivo General de la Administración Educación y Ciencia, legajos 6815

Rafael FERNANDEZ LOPEZ

Las confidencias de Don Miguel

Largo pleno en familia, Op. nº 18, Ordin.

Primer Pleno de 1993. En la calle, los benidorminos y los florencianos hacen declaraciones, elaboran ataques y contraataques, toman posiciones de cara al futuro cercano y los que se limitan a pagar impuestos y a dejarse malgobernar, continúan sin enterarse de la misa la media. A nivel nacional ese «totum revolutum» en que se está convirtiendo la vida política, está cada vez más alborotado. Y en ese gallinero también se escuchan, a veces, sensatas palabras. Hoy le toca a un personaje socialista, al Presidente Leguina que mientras unos discuten sobre la recuperación del espíritu del 82 y otros, pragmáticos ellos, se limitan al afianzamiento en el pesebre, nos sorprende declarando que «el partido como forma de participación política, como puente entre sociedad y Estado, está en crisis», que «la renovación del partido es necesaria e inevitable» y otras similares verdades de a puño que deberían hacer meditar a quien corresponda.

Item más, cierra con algo apocalíptico: «se puede manejar un partido colocándose en el centro del aparato, y para ello no se necesitan ideas, ni inteligencia ni grandeza de miras, ni liderazgo moral; basta con tener agarrada la cesta del pan y habilidad para repartirlo en el interior del partido». Total, nada. Así hay muchos que no tendrían donde ir, que se hacen profesionales de la cosa pública, que se agarran al sillón como lapas y que aspiran a no perderlo al precio que sea, bien yendo en listas seguras, bien formando parte de esa «troupe» que se ha colocado en las administraciones con furtividad y aventurerismo y que ahora mismo son su peor lastre.

Aquí, en Alcalá, dicen que por criticidad y contumacia, a los «Santos Niños» de IU alguien les ha dejado sin jornal, pese a pactos, acuerdos o lo que fuera anteriores. La decisión nos parece poco afortunada y menos aún democrática. Será posible en base al leguinismo antes indicado del asunto ése de «la cesta del pan». Pero el «reparto» se refería al interior del partido, no a quienes ejercen, en su derecho y deber, la oposición.

Escasa espectación demostrada por la asistencia al Pleno de los justitos, por la carencia de aparatosos corcuerismos a su entrada y en los pasillos y por la inexistencia de reivindicadores, como venía siendo de ley en los últimos del pasado año. Pleno tedioso, con escasa enjundia, amorfote y sinsustanciado. Y además larguísimo. A destacar, para mí, que el Presidente de la Corporación estuvo más en tal que en Presidente de los suyos. Ni siquiera entró al trapo, a su estilo, cuando Paco le provocó a forzar una votación, saliendo con una larga cambiada y no con un bufido de la casa. Sería bueno seguir en esta línea.

Empezó el Pleno con pregunta de IU sobre el aprobado cese del Concejal Velasco. Siguieron las quejas del mismo grupo sobre el Cementerio y la nueva ampliación de capital en 580 millones. También se habló de sus pérdidas. Esperemos se enderece este «negocio» con una clientela desgraciadamente asegurada y fácilmente calculable.

Por fin se da el paso de la cesión de suelo público, en La Garena y en La Rinconada, para construcción de viviendas medias y populares, que buena falta hace. A ver si ello conlleva una baja o, al menos, mantenimiento de los precios. En este punto, un reivindicante de «los sin-casa» reparte una octavilla preguntando «¿Dónde están?», criticando «las mentiras» de los políticos y pidiendo apoyo para su —en muchos casos— lícita lucha.

Sigue el Pleno con la aprobación del Pliego de Condiciones para la contratación del Servicio de Basuras —Fali aprovecha para mencionar al protomártir denunciador de primigenios hedores Alonso Puerta—, la aprobación de los primeros pasos de lo que será mañana la Mancomunidad protectora del Henares, convenios encaminados a la futura instalación del Parque Etnoarqueológico, discusiones sobre la ampliación de la Oferta de Empleo del 92 (qué reloj tendrán éstos, digo yo, que ya casi hemos olvidado el tal añito; claro que en Torres de la Alameda aprobaron el presupuesto en su penúltimo día), actualización de Precios del Colegio del Rey, o sea *subida de los precios*, para que nos entendamos, que no será la del 12% que pedía el PSOE, ni la O, preconizada por PP, sino, como mal menor, la del 4'5 que propuso IU. Luego en Moción de Urgencia todos se echan flores al dar salida a los 212 millones del superávit presupuestario del 91, salidas, como alguien dijo, que son «en interés de la ciudad» si las propone el PSOE o «simple interés partidista» si tienen cualquiera otro origen. Objetivos que son.

Tampoco las mociones finales aventaron la modorra de la tardenoche, como si el consumismo festero recién terminado se hubiera llevado por delante las ganas de pelea: al tratar de lenguas extranjeras Urbano nos descubrió la lengua suiza, se retiraron mociones, otras eran nulas por incompetencia, alguien dejó caer que la tasa del paro en Alcalá podría llegar al 40%, se acordó celebrar un futuro Pleno monográfico sobre el «Plan Joven», también se habló de Rockala —y, cómo no, de A Palo Seko y 9 Hermanas y Media—, del pago trimestral voluntario de ese vampírico I.A.E. —otro de los obsequios del bien ido 92— y se cerró el Pleno, bien pasada la medianoche, como una pescadilla de las de ración, mordiéndose la cola: si los de izquierdas preguntaban a las siete de la tarde por el cese del concejal Velasco, pasadas las doce, las derechas preguntaban por el cese del concejal Velasco, que aplastado en su sillón no abrió la boca en toda la sesión.

Poco después se levantaba la sesión, concluyendo un pleno tedioso, largo, sin apenas gente en el Salón, mediocre y sosón. Vamos, un coñazo.

Empezábamos encomiando una actitud personal. Cerramos haciéndolo de un Señor, con mayúscula, que se llama Gómez Llorente, socialista desde la arriesgada clandestinidad, en la Ejecutiva allá por 1976, Vicepresidente del Congreso después y por encima de todo siempre defensor a ultranza de un ideal. En la Escuela Julián Besteiro ha dicho recientemente que está donde estaba en 1982, y por ello muy feliz dando clase a sus alumnos alcalaínos —suspendida por decisión propia su militancia activa—; y critica la derechización de su partido, objetivada, entre otras, por la desmembración del INEM, la congelación salarial del funcionariado o la actual facilidad para el despido laboral. *«El programa del PSOE es contrapuesto al de un partido socialista»*. Dixit.

Al salir del Pleno charlé con Don Miguel de este machadiano profesor alcalaíno, hombre bueno, honrado y coherente que no ha querido luchar quijotescamente contra los molinos de viento de hogaño. Coincidimos.

— Es posible que sobren en lo que fue el PSOE —y es hoy el felipismo— tendencias o corrientes. Si alguien como Gómez Llorente encabezase una tercera vía, podría devolver al españolito de a pie la ilusión desvanecida del 82. Traería a la vida política la cara humana de la solidaridad, la participación popular, la austeridad, la ética y tantas virtudes hoy olvidadas. Devolvería al pueblo la frescura democrática, no consentiría los fraudes y cumpliría sus promesas. Que el voluntario apartamiento de la vida política de Gómez Llorente y de gentes tan íntegras como él, han traído las consecuencias hoy sufridas.

Y es que, ante tantas y tantas cosas, sin ser nadie imprescindible, mucha, muchísima gente se acuerda de ti y de todo lo que tú representas.

La gélida noche alcalaína le hace filosofar a uno al dejar la escarchada plaza cervantina...

Manuel GALVAN FRADEJAS

C/ Angel Martín Puebla, n.° 28
(junto a la antigua cárcel de mujeres)
Tels.: 22 53 72 - 23 13 94

HERCESA.

Nuestras promociones destacadas son:

la vaGuada
lajara
Viviendas, Jardines y Comercios.

EN GUADALAJARA
Centro Residencial y Comercial

Residencial Pastrana
ALCALÁ DE HENARES

EN ALCALA DE HENARES
Centro Residencial y Comercial

Conjunto Residencial El Olivo

EN GUADALAJARA
Chalets

C/ Angel Martín Puebla, n.° 28
(junto a la antigua cárcel de mujeres)
Tels.: 22 53 72 - 23 13 94

HERCESA.

Elijan Vds.

- Chalets
- Pisos
- Locales Comerciales
- Parcelas Residenciales
- Oficinas
- Naves Industriales
- Fincas
- Apartamentos
- ...

C. Angel Martín Pueblo, n.º 28
(junto a la antigua carcel de mugeres)
Tels.: 22 53 72 - 23 13 94

HERCESA.

Hoy Residencial Pastrana:

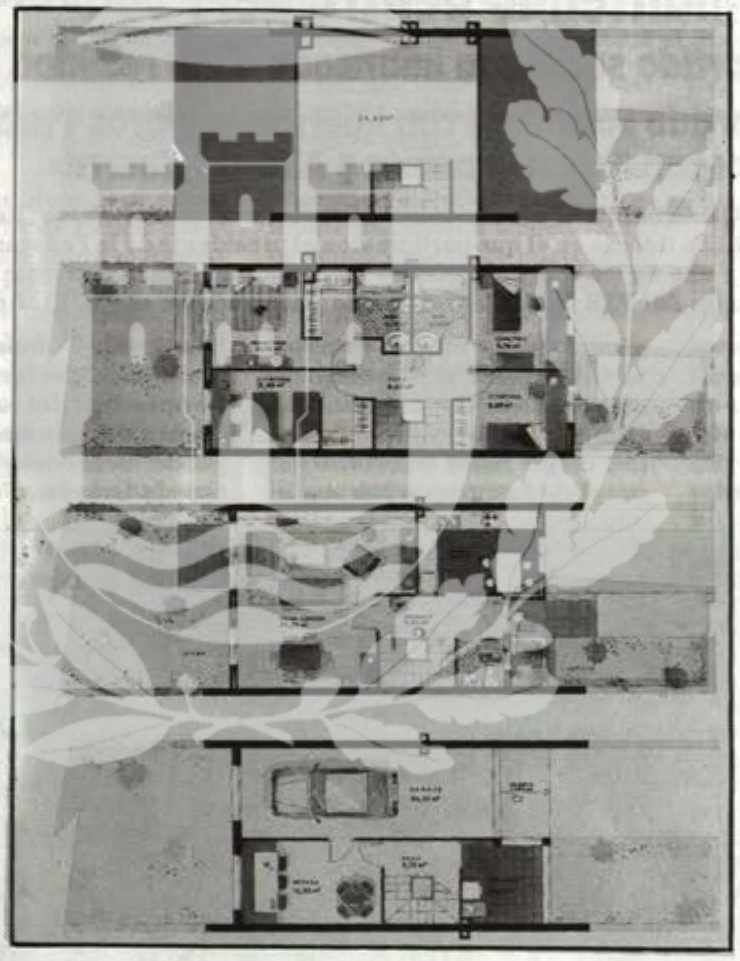

VIVIENDA TIPO
5 B
BUHARDILLA

VIVIENDA TIPO
5 B
PLANTA PRIMERA

VIVIENDA TIPO
5 B
PLANTA BAJA

VIVIENDA TIPO
5 B
SEMISOTANO.

En Alcalá de Henares
51 viviendas de lujo, 2.300 m² de parque y un gran Centro Comercial.
En la Carretera de Pastrana, Km. 1,300.
Acérquese a visitarnos.

Puede visitar nuestro Chalet Piloto. Disfrútelo.

118 militantes socialsitas se reunieron en torno a Acosta

«El coletivo de compañeros de Alcalá fue a verme y me pidieron que viniera a explicar las posiciones políticas que mantengo dentro del PSOE»

«Apuesto por un partido socialista imbricado en la realidad popular»

«Apuesto por un partido socialista con liderazgos claros y nítidos, que son los que representan Felipe González y Alfonso Guerra»

El sector guerrista del PSOE se reunió el sábado día 16 de enero en el centro cívico 'Rafael Alberti' del distrito IV en un acto político interno en el que participaron el presidente de la Federación Socialista Madrileña, José Acosta, y uno de los más cualificados representantes de la corriente formada por los carrillistas (los exmilitantes del PTE de Santiago Carrillo, integrado en el PSOE), Adolfo Piñedo.

El número de militantes socialistas que acudieron a la cita sobrepasó el centenar, en total 118, según fuentes del propio sector guerrista. La participación de concejales alcalaínos en el acto se redujo finalmente a la presencia del impulsor de la dinamización de las posturas guerristas, el que fuera secretario general de la agrupación socialista local, Tomás Sánchez, a la de José Macías, otro de los impulsores del acto e integrante del denominado 'grupo de Benidorm', José Luis García Graván, Fernando Espapañol y José María Velasco, éste último, como miembro de la corriente carrillista. No acudieron a la cita otros concejales que dentro de la agrupación socialista alcalaína mantienen discrepancias con el alcalde, Florencio Campos, máximo exponente del sector leguinista, y con el secretario general de la agrupación, Joaquín Alvarez.

En cambio, desde las filas guerristas se mostró la satisfacción por el índice de participación que tuvo la reunión en un partido que cuenta con poco más de 400 afiliados de los que participan activamente en las asambleas menos de 200 militantes.

Antes de iniciarse el acto, PUERTA DE MADRID tuvo ocasión de conversar con el presidente de la Federación Socialista Madrileña (FSM), José Acosta, y con Adolfo Piñedo, quienes explicaron el sentido de la reunión: «El sentido de la reunión no es otro que el colectivo de compañeros de Alcalá fueron a verme y me pidieron que viniera a hablar y explicar las posiciones políticas que mantengo dentro del PSOE, y a hablar también del año 1993 y de nuestro trabajo en el partido de cara a un año electoral extraordinariamente importante para el pueblo español y para el PSOE. He venido a hablar de política y de trabajo», aclaró José Acosta.

El propio presidente de la FSM sintetizó sus postulados políticos dentro del PSOE: «Creo que son claros y nítidos desde hace tiempo. Apuesto por un partido socialista imbricado en la realidad popular, que tenga un mensaje que se haya debatido de manera plural pero que sea único de cara a la sociedad. Apuesto por un partido socialista con liderazgos claros y nítidos, que son los que representan

Adolfo Piñedo: «Hemos hecho una reflexión sobre la realidad política en la región de Madrid; eso nos ha llevado a apoyar las posiciones que acaba de expresar, bastante bien, Pepe Acosta»

José Acosta y Adolfo Piñedo, con Tomás Sánchez, que encabeza el movimiento guerrista en Alcalá.

Felipe González y Alfonso Guerra».

Por su parte, Adolfo Piñedo recordó que el ingreso del PTE en el PSOE se produjo hace varios meses y que desde entonces, sus militantes son reconocidos como corriente de opinión: «Hemos hecho un proceso de reflexión y de consideración de cuál es la realidad política en la región de Madrid. Eso nos ha llevado a tomar una decisión como tal corriente, que es la de apoyar las posiciones que acaba de expresar, bastante bien, Pepe Acosta».

De nuevo, el presidente de la FSM intervino contestando a las preguntas del redactor de PUERTA DE MADRID para aclarar que no vino a Alcalá a reorganizar las posiciones guerristas dentro de la agrupación local: «Yo vengo a reunirme con compañeros que comparten mi análisis de lo que tiene que hacer el PSOE y enmarcar un trabajo conjunto de cara al año 93. La política también es ordenar los tiempos, no hacer una abstracción del tiempo en que uno está haciendo su actividad política; ordenando los tiempos, la tarea mayor que tenemos los socialistas —y eso vengo a decir a mis compañeros— son las elecciones generales, en que el esfuerzo ha de ser de todo el partido y que nosotros desde luego vamos a hacer, un esfuerzo máximo por garantizar que en estas elecciones el PSOE sea la fuerza mayoritaria en el escenario político español».

Continuó Acosta con la ordenación de los tiempos anteriormente expresada hablando de los siguientes procesos políticos: «En el año 94 tiene que haber congreso de la FSM y del PSOE a nivel federal. Ahí también hablaremos en su tiempo y en su momento porque queremos ser una fuerza, un colectivo, lo más importante posible dentro del partido. Aspiramos a que nuestras posiciones sean, de hecho y de derecho, las que marquen mayoritariamente la acción y el trabajo del partido en toda España. Es una aspiración lógica en todo político, como es evidente».

Recordándole a José Acosta las palabras de Felipe González en Alcalá sobre el desencanto en la sociedad y en las propias filas del PSOE, éste afirmó que le hubiera gustado estar en ese acto celebrado en diciembre en el marco de la universidad alcalaína: «No he podido sacar una idea clara de lo que pasó. Esto parece la 'Parrala', que unos decían que sí y otros que no. Sí parece que el secretario general del partido y presidente del gobierno habló de un cierto desgaste y evidentemente hizo una reflexión de que la sociedad española en estos momentos estaba siendo llena de acusaciones y de cuestiones políticas por parte de la derecha que hacían que no sólo hubiera perplejidad, sino también desencanto. Eso es lo que entendí y es una visión de uno de los políticos más importantes del país. Yo en política no me muevo ni por encanto ni por desencanto, que son situaciones subjetivas. Yo me muevo por eficacia o ineficacia. Apuesto por ser un instrumento eficaz de cambio de la sociedad española y, si así no fuera, el PSOE sería un instrumento ineficaz».

José Acosta afirmó en declaraciones a PUERTA DE MADRID que no pretende crear en Alcalá un feudo guerrista: Eso tiene connotaciones medievales. Yo aporto como militante mi visión de lo que tiene que hacer este partido. Aspiramos a que nuestras posiciones sean, de hecho y de derecho, las que marquen mayoritariamente la acción y el trabajo del partido en toda España».

Preguntado Acosta sobre si el caso Guerra ha ayudado a incrementar el desencanto, éste contestó que «los apriorismos de que usted parte, no los comparto. Hay asuntos de denuncia de actuaciones irregulares que en el lenguaje grueso se llama 'corrupción'. Eso se sustancia en los tribunales y con respecto al señor Juan Guerra ha tenido ya una condena. Los casos se sustancian; lo que pasa es que las denuncias genéricas, que no se sustentan en la realidad, no pueden ser sustanciadas con la justicia. Desde este partido, que tiene muchos años, que siempre apostó por la ética, por la honradez, claro que condenamos, condenaríamos y condenaremos cualquier caso de corrupción demostrada. Y lo haremos dentro del partido como en el resto de la sociedad española».

Concluyó Acosta diciendo que no pretende crear en Alcalá un feudo guerrista: «Eso tiene connotaciones medievales. Yo aporto como militante mi visión de lo que tiene que hacer este partido, qué tiene que proyectarse, qué problemas son los prioritarios y qué soluciones hay que darles. Es verdad que me gustaría que mis posiciones tuvieran la mayor acogida posible».

Charla coloquio sobre diversos aspectos de sue empleo

Informacu Alcalá abordó un tema de gran interés general

La Asociación de Usuarios y Consumidores Informacu Alcalá celebró el pasado día 14 de enero una charla coloquio en el salón de actos del Centro Municipal de Salud sobre el acite de oliva. Como ponentes actuaron Concepción Blanco Jiménez, directora del laboratorio regional de salud pública de Madrid, y María José Montaner, licenciada en Farmacia.

El tema suscitó gran interés entre los asistentes a la conferencia porque, a pesar de que nuestro país es uno de los mayores productores mundiales de aceite de oliva, ni el mundo ni muchos españoles tienen un conocimiento suficiente de sus excelentes propiedades en muy diversos campos, así como de sus cuidados y de su conservación, ya que hay que tener en cuenta que es un producto «vivo» y por ello se altera fácilmente bajo la influencia de agentes externos tales como la luz y el aire, que tiende a oxidarlo. Consecuentemente, es necesario tener en cuenta estas características si se quiere hacer el mejor uso del aceite de oliva:

- Tipos de aceite de oliva.
- Valor nutritivo.
- Consejos para su compra.
- Consejos para su empleo: si no es el adecuado, puede dañar la salud.
- Consejos para su adecuada conservación.

Otros aspectos que hay que tener en cuenta a la hora de usar el aceite de oliva es lo que se refiere a las freidoras y su tratamiento, así como el tratamiento del aceite usado.

Informacu Alcalá quiere pedir disculpas a todas aquellas personas que tuvieron que sopporar de pie las dos horas que duró la charla. Ello se debe al gran interés que suscitó: el salón tiene una capacidad para 120 personas sentadas y había unas 150 en total.

APARATO DIGESTIVO

- GASES
- METEORISMO
- TRASTORNOS GASTROINTESTINALES
- ENFERMEDADES HEPATICAS
- HEMORROIDES
- ARDORES
- MALAS DIGESTIONES

Doctor Antonio Sierra García

CONSULTA PREVIA PETICION DE HORA - ATENDEMOS SOCIEDADES

Clínica San Nicolás, S.A.

Avda. de Guadalajara, 34 - Tlf. e información: 889 20 45 - Alcalá de Henares

Los dientes sanos sólo notan el frío pero no duelen. Consulte a su dentista.

ES UN CONSEJO DE:

CLINICA DENTAL Dr. Frco. Javier Calvo Mateos

—Lunes a Viernes, 10 a 14 y 16'30 a 20'00—

C/. Bella Vista, 1 - 2º Izq. - Tlf.: 889 26 97 - ALCALA DE HENARES

Viaje de Antiguas Alumnas de las Filipenses a Tierra Santa

La Asociación de Antiguas Alumnas Filipenses ha organizdo una peregrinación a Tierra Santa para los días 18 al 25 de marzo. Todas las personas que estén interesadas en asistir a esta peregrinación, tanto antiguos alumnos como simpatizantes y amigos, pueden hacer su inscripción, antes del 30 de enero, en el colegio Filipense (C/ Escritorios, nº 4), o bien llamando al teléfono número 888 40 92.

Asimismo, la asociación comunica que el día 28 de enero próximo, jueves, tendrá una charla informativa, con proyección de vídeos, a cargo de los PP Franciscanos, acerca de los aspectos del viaje, tanto en l que se refiere a la vertiente religiosa como a la turística.

Izquierda Unida pregunta al Congreso de los Diputados por el ambulatorio de Manuel Merino

El viernes día 15 de enero publicaba PUERTA DE MADRID la noticia de que el ambulatorio en construcción en la calle de Manuel Merino tenía detenidas sus obras como consecuencia de la falta de pago a la empresa constructora.

Y pocos díza después, el lunes de la semana siguiente, Izquierda Unida, por medio de su grupo parlamentario, preparaba una pregunta a la Mesa del Congreso de los Diputados: «¿Qué medidas tiene previsto adoptarel ministerio de Sanidad y Consumo con el fin de garantizar la finalización de las obras en el plazo previsto del Centro de Salud Manuel Merino a los distritos IV y V de Alcalá de Henares?» Esta pregunta va firmada, con fecha 18 de enero, por Angeles Maestro Martín, diputada del grupo IU-IC.

Continúa la campaña de actividades juveniles

Astronomía, esquí, senderismo, turismos encuentro y bicicleta

La semana de esquí en los Alpes, que tuvo lugar entre el 2 y el 9 de enero con la participación de 50 jóvenes, marcó el inicio del programa de actividades del presente año que la concejalía de Juventud, a través del Centro de Formación, Recursos y Actividades Juveniles (FRAC), ha diseñado para los próximos meses. En estos momentos se está trabajando intensamente en la oferta que se realizará a los jóvenes alcalaínos para primavera.

Con el objetivo de ofrecer alternativas educativas a la ocupación del tiempo libre de los jóvenes, el FRAC ha diseñado para los próximos meses diversas actividades formativas y deportivas que contemplan desde un curso de astronomía hasta un recorrido a pie durante tres días por la sierra de Gredos, pasando por el inevitable esquí, propio de estas fechas.

Astronomía

El curso de astronomía se desarrollará durante el mes de febrero, del 3 al 27 concretamente, en la Casa de la Juventud, todos los miércoles por la tarde. El curso corre a cargo de la Agrupación Astronómica Complutense y tiene como objetivo acercar a los participantes al conocimiento y observación de los astros. La visita al observatorio de Yebes, en la provincia de Guadalajara, completará la actividad.

Esquí y Senderismo

El esquí y el senderismo son las otras actividades fuertes de esta campaña de invierno. La estación invernal de «La Pinilla» en la provincia de Segovia será el escenario donde los jóvenes alcalaínos mayores de 16 años podrán disfrutar de este deporte, cada día más practicado, durante los días 6 y 7 de febrero. El precio, 6.000 pesetas, incluye transporte en autocar, desplazamientos a pistas, alojamiento en albergue, pensión completa y forfait de dos días.

Un recorrido por la Sierra de Gredos, la Laguna Grande, las Cinco Lagunas... es la oferta que la concejalía hace para los días 19, 20 y 21 de marzo. Transporte, alojamiento en camping, tiendas de campaña y material de actividades, tan por un precio de 3.000 pesetas.

Elegida en asamblea general el día 9 de enero

Nueva junta directiva de la Casa de Asturias

La Casa de Asturias de Alcalá celebró el día 9 de enero de 1993 una asamblea general extraordinaria con el objetivo de renovar la composición de su junta directiva.

Después de esta asamblea, los cargos han quedado asignados a las siguientes personas:

Presidente, Orlando Cuervo Cuervo; vicepresidente, Raimundo Santos Inguanzo; tesorero, Ignacio Díaz Fernández; secretaria, Elisa Paredela Medina. La junta directiva se completa con cinco vocales: Manuel Zahíno Gil, César Palacios Agüería, Manuel Corces Lebeña, Araceli Lozano Fernández y Francisco Serrano Almazán.

A todos ellos les deseamos una frutctífera gestión en sus cargos para que la Casa de Asturias continúe en su línea de ser una de los centros regionales más dinámicos y mejor caracterizados de los que existen en la ciudad.

Exposición «Abierta»

El pasado lunes ha sido inaugurada la segunda edición de la exposición de fotografía «Abierta» que podrá ser visitada hasta el 29 de enero en la Casa de la Juventud. Como se sabe, esta iniciativa pretende dar a conocer y mostrar las obras de cualquier persona aficionada a la fotografía. A juicio de los organizadores de esta segunda edición «Abierta» ofrece una calidad muy superior a la del año pasado, tanto en realización de las obras mostradas, como en las técnicas utilizadas por los autores.

Cinco obras de Lope de Vega en la Red de Teatros de la Comunidad de Madrid

Este fin de semana, diversos actos en Alcalá

La Red de Teatros de la Comunidad de Madrid presenta un programa conjunto, constituido por cinco obras de Lope de Vega que podrán verse en teatros de Alcalá de Henares, Alcorcón, Móstoles, Torrejón de Ardoz y Torrelodones.

Se trata de ofrecer al público un programa con las producciones que, del teatro de Lope de Vega, existen en la actualidad: «El perro del hortelano», por la Compañía Francisco Portes, de Madrid; «La viuda valenciana», por el Teatro Estable de Cáceres; «Los molindres de Belisa», por la Compañía Micomicon, de Madrid; «Asalto a una ciudad», por el Teatro Corsario, de Valladolid; y «El rufián Castrucho», por el Teatro Zampanó, de Madrid.

Este proyecto, coordinado por la RED, se ha gestado conjuntamente entre las cinco salas que le ofrecerán. La primera función tuvo lugar el 19 de enero en Torrelodones. La previsión continuaba para el día 21 en Alcalá de Henares. En este último, además, habrá una serie de actividades paralelas: mesas redondas, conferencias, etc...

Las fechas de programación son las siguientes:

Alcalá de Henares: Del 21 al 24 de enero, «El perro del hortelano»; del 3 al 6 de febrero, «La viuda valenciana»; del 17 al 20 de febrero, «Los melindres de Belisa»; del 3 al 6 de marzo, «Asalto a una ciudad».

Torrejón de Ardoz: 29 de enero, «Los melindres de Belisa»; 19 de febrero, «La viuda valenciana».

Un grupo de alumnos de Técnicas Especiales de Medio Ambiente visita «Química Sintética»

Los alumnos del curso de Técnicas Especiales de Medio Ambiente, patrocinado por la Consejería de Presidencia de la Comunidad de Madrid, han realizado una visita a las instalaciones de Química Sintética, de Alcalá de Henares. Una empresa químico famacéutica homologada por la F.D.A. (Food and Drugs Administration de los Estados Unidos) y que dispone del G.M.P. (Good Manufacturing Practiques —certificado internacional de normas de buena fabricación—), que está especializada en la fabricación de liofilizados.

El curso de Técnicas Especiales de Medio Ambiente, dirigido a postgraduados universitarios, tiene una duración de 4 meses, con cuatrocientas horas lectivas y concluirá el presente mes de enero. Las materias objeto de estudio son: bases medioambientales, atmósfera, agua, procesos industriales y residuos. Este último aspecto era el objeto de su interés en la visita a Química Sintética, dada su inclusión en Programa PITMA de la Comunidad Europea, que reúne a empresas que han realizado un Plan Integral de Prevención de Riesgo Ecológico, que significa reducir a cero cualquier posibilidad de contaminación antes de finalizar el año 1993.

Los alumnos recibieron una completa información documentada de la evolución de la fábrica. Instalada hace 43 años en las afueras de Alcalá de Henares, fue engullida paulatinamente por la ciudad que literalmente creció en su entorno. En 1987, tras un cambio de propiedad, se acomete la modernización de sus instalaciones con una inversión superior a mil millones de pesetas, de los que el veinte por ciento, doscientos millones, se dedican exclusivamente a la protección del medio ambiente, construyéndose torres de destilación, balsa de tratamiento de afluentes líquidos y aislantes de todas las trasmisiones de fluidos.

Los alumnos pudieron comprobar que Química Sintética emite única y exclusivamente vapor de agua, sin arrojar ningún tipo de humo ni de otra clase de gases. No se originan ruidos, y los sólidos pasan a un proceso de recogida y reciclado.

De los veintidós alumnos de Técnicas Especiales de Medio Ambiente que visitaron la fábrica alcalaína ocho son licenciados en ciencias químicas, tres en veterinaria, cinco en farmacia, cinco en ciencias biológicas y uno es ingeniero técnico agrícola.

Se presentó el 'Estudio sobre las Necesidades Formativas de la Industria Químico-Farmacéutica en el Corredor del Henares'

El sector químico-farmacéutico del corredor tiene una previsión de crecimiento del empleo del 6%

El pasado 18 de enero se presentó en la Sala de Conferencias Internacionales de la Universidad de Alcalá, el 'Estudio sobre las Necesidades Formativas de la Industria Químico-Farmacéutica en el Corredor del Henares'. Este trabajo de investigación ha sido promovido por la Asociación de Empresarios del Henares, patrocinado por la Dirección General de Empleo de la CAM y realizado por la Universidad de Alcalá.

El equipo investigador ha estado compuesto por Amalia Abeger, catedrática de la facultad de Farmacia —Técnicas Instrumentales—, José Javier Núñez, profesor titular de la facultad de Económicas y Empresariales —departamento de Economía Aplicada— y José María Sánchez, catedrático de la Escuela Universitaria de Formación del Profesorado —departamento de física y química—. Este equipo ha contado con la ayuda de siete colaboradores, profesores y licenciados todos ellos.

Los objetivos de este estudio son detectar las necesidades formativas de la industria químico-farmacéutica del Corredor del Henares, en su parte correspondiente a la CAM, con el fin de establecer las líneas de un Plan de Formación Ocupacional. Para ello se ha hecho un estudio detallado de las empresas de la zona, las características del empleo y la situación socioeconómica de la zona; se han detectado las deficiencias en la formación y la demanda formativa en esas empresas, para terminar estableciendo las bases para un programa de actuación en las necesidades de Formación que se detectan en el sector.

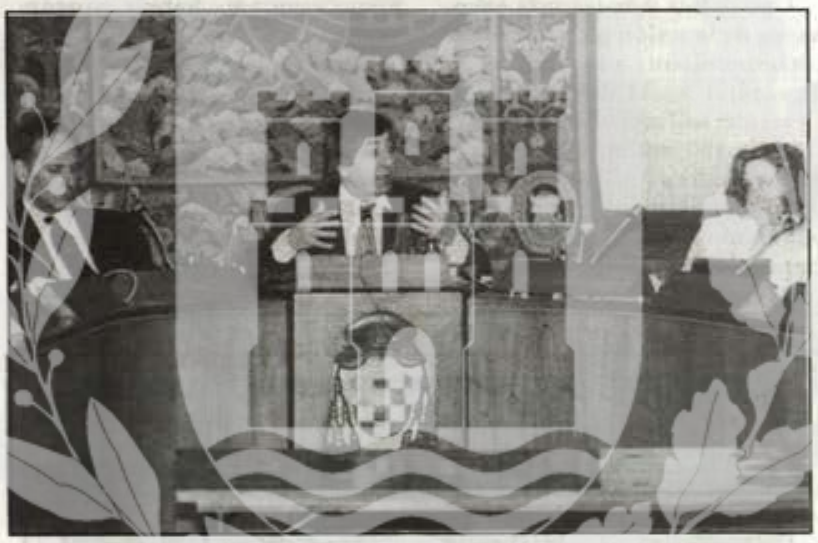

El estudio se ha hecho sobre 23 empresas del sector en el Corredor del Henares, en su parte correspondiente a la CAM. De ellas el 95% se dedica a la fabricación y el 5% restante únicamente a la distribución. Estas empresas, que suponen el 10% de las empresas nacionales del sector, dan trabajo a 3.769 personas cuya edad media oscila entre los 30 y los 50 años. Según explicó la doctora Abeger, las previsiones del sector químico-farmaceútico son buenas: las 3/4 partes tiene previsto crecer y la misma cantidad tiene previsto aumentar su producción. Se realizarán innovaciones tecnológicas que supondrán un crecimiento de un 6% en el trabajo. La mayoría de las empresas mostraron interés en la formación de sus empleados.

En las intervenciones posteriores se demostró una vez más la preocupación de los empresarios del corredor por la desindustrialización de la zona. «Este estudio debe ser el inicio de una actuación posterior urgente: frenar que se vayan más empresas e incitar que vengan otras». También se apuntó la interesante posibilidad de hacer más estudios de este tipo en otros sectores de la industria que también reclaman gente especializada como por ejemplo la alimentación.

PROMUEVE:
CONSTRUCCIONES
Pinar de Chamartín, S.L.
c/ Caleruega 39. Tlfs.: 882 99 16 - 383 90 02
INFORMACION Y VENTA
EN PROPIA OBRA - Tlf.: 882 99 16

CHALETS CON PARCELA PRIVADA, PISCINA Y JARDINES COMUNES
EN LA MEJOR ZONA DEL VAL
25.500.000 Ptas. (Facilidades 17 años)

CONJUNTO RESIDENCIAL
CUNA DE CERVANTES

* Calefacción y agua caliente a gas.
* Instalación para TV, FM y Vía Satélite, en toma común
* Carpintería exterior de aluminio lacado.
* Carpintería interior en maderas rojas.
* Puerta de entrada principal blindada.
* Suelo y entrepaño de madera.
* Garaje solado con terrazo

—ENTRADA MINIMA—

El pleno aprobó el pliego de condiciones más importante de su historia

1.500 millones para la limpieza

La empresa a la que le sea adjudicado el servicio de limpiezas de Alcalá recibirá a lo largo de ocho años hasta cerca de 15.000 millones de pesetas. La aprobación por unanimidad del pliego de condiciones facultativas que habrán de regir en la contratación del servicio de recogidas de residuos urbanos y limpieza viaria, se convirtió en uno de los puntos más importantes y más trascendentales del pleno de la corporación municipal celebrado el martes 19 de enero, una sesión que resultó larga y tediosa y que como noticiable tuvo el hecho de que no hubo incidente de ningún tipo, a diferencia de las últimas sesiones del 92. El 93, plenariamente hablando, ha comenzado tranquilo.

El ayuntamiento de Alcalá ha fijado en el pliego de condiciones para la contratación del servicio de recogida de basuras y limpieza viaria, una cantidad de 1.300 millones como punto de referencia sobre el que licitarán las empresas. Para dar una idea de lo que supone, baste decir que esos 1.300 millones suponen más de un 10 por ciento del presupuesto anual de Alcalá, al menos del que se supone que habrá este año. Puesto que el pliego contempla un período de contratación de ocho años, con revisiones anuales, la empresa adjudicataria del servicio de limpiezas ingresará en esos años más de 15.000 millones de pesetas. Puede ser, con toda seguridad, el pliego de condiciones más importante en la historia del ayuntamiento de Alcalá al contemplar la más alta cantidad de dinero para una empresa.

El debate es amplio y no va a quedar en la discusión del punto en la sesión plenaria del martes 19 de enero. El incremento que va a realizar el ayuntamiento en materia de limpieza va a ser de 500 millones, puesto que la actual empresa adjudicataria, CESPA, recibía 800 millones anuales. Este incremento abrirá el debate de cómo el ayuntamiento financirá ese gasto, dicho de otro modo, si finalmente habrá tasa de la basura para todos los ciudadanos.

El pliego de condiciones contempla la ampliación de servicios, de ahí la subida; la empresa que resulte adjudicataria deberá proceder a la limpieza de parterres, reposición de papeleras, recogida de pilas, limpieza oficial y sistemática de las pintadas en fachadas, limpieza de los patios de los colegios una vez por semana, construcción de vestuarios femeninos en las instalaciones con la intención de incluir mujeres en la plantilla. Este aumento de los servicios traerá consigo un aumento sustancial de la plantilla y se obliga a la renovación total de la maquinaria.

De momento, la corporación municipal ha aprobado el pliego de condiciones para su publicación y exposición pública a fin de que liciten las empresas que estén interesadas. El debate queda abierto.

Ampliación de capital para el nuevo cementerio

Uno de los debates más enconados de la sesión plenaria fue el correspondiente a la ampliación de capital social de la empresa Cementerio-Jardín, una ampliación de 580 millones de pesetas de los cuales el 51 por ciento lo pondrá el ayuntamiento y el 49 por ciento la parte privada de la empresa mixta. Esto no le supondrá al ayuntamiento un desembolso material, ya que con ese 51 por ciento se rescindirá un crédito pedido anteriormente por la empresa mixta. La propuesta de alcaldía contó con el rechazo frontal de IU, manifiestamente en contra desde el principio de los criterios de construcción de este cementerio. El concejal de IU, Francisco González Adrada aludió a los 1.500 millones de pasivo que tiene actualmente la empresa y calificó de pésima la gestión financiera de la empresa. González Adrada responsabilizó al alcalde, Florencio Campos, y le dijo que es incapaz de sacar esta empresa adelante. «Si el dinero de esta ampliación de capital fuera suyo, no habría ningún problema; la cuestión es que tenemos que pagarlo todos los alcalaínos», dijo González Adrada añadiendo que el alcalde no se pierde ninguna reunión del consejo de administración y que a pesar de la delicadas situación financiera de la empresa, la parte privada 'cobra religiosamente'.

José Luis García Graván, delegado de Medio Ambiente

La portavoz del PP, Esther García Romero-Nieva, se mostró favorable a la ampliación de capital para solucionar el problema de enterramiento que habría en Alcalá si se cerrase el nuevo cementerio, aunque coincidió en la mala gestión de la empresa. Recordó la portavoz popular que fue su grupo quien denunció la posibilidad de que el equipo de gobierno cerrara el viejo cementerio municipal.

El equipo de gobierno disputó con Francisco González Adrada sobre la cuestión de los precios de las unidades de enterramiento en el nuevo cementerio recordando que los precios del antiguo están subvencionados por el ayuntamiento. El alcalde aludió al viejo debate de la financiación y negó que hubiera precios escandalosos en el nuevo cementerio: «En otros municipios se paga más, o menos, o lo mismo».

El alcalde replicó a González Adrada la cuestión de su asistencia a las reuniones diciendo que las dietas iniciales (60.000 pesetas por reunión) fueron aprobadas por IU y que fue el PSOE quien propuso la reducción hasta la cuantía cobrada por asistencia a plenos en el ayuntamiento. González Adrada negó este extremo y finalmente se votó favorablemente por parte del PP y del PSOE y en sentido negativo por parte de IU.

PSICOTECNICOS
CONDUCTORES - ARMAS
CLINICA PUERTA DE SANTA ANA
Paseo de los Curas, 5 - 7 Tlf.: 882 89 47
Horario: 18'30 a 21 horas. (de lunes a viernes)
CLINICA PRYCONSA
Vía Complutense, 77 Tlfs.: 889 31 49 - 889 56 12
Horario: 16'15 a 18'15 horas (de lunes a viernes)
PRECISAMOS D.N.I. y 1 FOTOGRAFIA

Empresa de Servicios
- PINTURA
- PARQUET
- PLADUR
- ALBAÑILERIA
- ESCAYOLA
- CARPINTERIA
- REFORMAS EN GENERAL
- PERSIANAS
- ELECTRICIDAD

REFORMAS
Nuevo Estilo
C/. BELLAVISTA, 3 - TELF. 881 27 42 - ALCALA DE HENARES

MALLAS METALICAS
FABRICACION, VENTA DIRECTA E INSTALACION DE
* CERRAMIENTOS METALICOS.
* ALAMBRES DE ESPINO Y GANADERIA.
* FABRICACION DE TODO TIPO DE POSTES.
Si lo prefiere, le proporcionamos todo el material para que Vd. mismo haga su propia instalación.
MALLAS CASTILLA-LA MANCHA, S.L.
Polg. Ind. Cabanillas del Campo, Parcela 190-A - GUADALAJARA
Telf.: 25 37 12 - Fax: 25 37 13 - GUADALAJARA

Aprobaciones en el pleno municipal

Suelo público para vivienda

La corporación municipal aprobó el pliego de condiciones para la cesión de suelo público en Alcalá en el período de 1992-95 para la construcción de viviendas. PSOE e IU votaron a favor aunque no faltaron las andanadas de IU relativas al retraso con que este pliego de condiciones llegó a pleno, que hará que en esta legislatura no se entregue ni una sóla de las viviendas prometidas en la campaña electoral y en el programa de gobierno, según dijo su portavoz, Rafael García Poveda. El portavoz socialista, Crescencio Vicente Abad replicó que está cuestión se ha realizado dentro de los plazos legales y normales dentro de la administración y que nadie podría hacerlo más rápita. El Partido Popular se abstuvo por entender que se favorece con el pliego la cesión a entidades relacionadas con sindicatos de clase.

Con el voto en contra del PP se aprobó una proposición relativa a la creación del comité de las regiones establecida por el Tratado de la Unión Europea. Esta moción llegó remitida de la Federación Española de Municipios y Provincias y el PP no se mostró favorable a algunos de los extremos planteados en la creación de este comité de las regiones.

El enunciado del dictamen relaciona con la aprobación de la mancomunidad de protección del río Henares, integrada por ocho municipios, trajo diversas dudas que finalmente fueron disipadas llegándose a un acuerdo por unanimidad para su aprobación. Se trataba finalmente de un documento base a discutir para la redacción de los estatutos y de la representación inicial de Alcalá para esta redacción.

Pleno de las ordenanzas fiscales en pequeño

El debate sobre la actualización de los precios públicos de la Fundación Colegio del Rey casi cabe considerarlo como un pleno de las ordenanzas fiscales en pequeño. Así ocurrió en la sesión plenaria del martes 19 ya que el PSOE se vio obligado a votar la propuesta de IU por considerarla la menos desfavorable para sus expectativas iniciales, como ya ocurriera en el pleno de las ordenanzas fiscales.

El PSOE propuso un incremento del 12 por ciento en las entradas del Teatro Salón Cervantes, congelación de las entradas en la campaña de teatro infantil y juvenil, un siete por ciento de aumento en la entrada a monumentos y un doce por ciento en las matrículas del taller de restauración. El Partido Popular proponía la congelación en los tres primeros precios y un aumento del 5 por ciento en las matrículas del taller de restauración. E IU proponía una subida media del 4'5 por ciento en el precio de las entradas del TSC y de monumentos, congelación de las entradas de la campaña de teatro infantil y juvenil y un incremento del 8 por ciento en las matrículas del taller de restauración. Al final salió adelante esta última propuesta con los votos favorables del PSOE y de IU.

Sobre la Fundación Colegio del Rey, el ayuntamiento parece decidido a evitar que los gastos excesivos acrecienten su crisis económica. Por esta razón, IU presentó una proposición a fin de dotar a este organismo autónomo de un edificio municipal para así dejar el que tiene en la actualidad en regimen de alquiler y que supone un importante gasto mensual. Además hay una situación de agravio comparativo con otros organismos autónomos. El organismo cultural se vio obligado a dejar el colegio del Rey para su restauración y posterior cesión al Instituto Cervantes. La corporación aprobó por la proposición con los votos favorables del PSOE e IU.

Volvió a la carga el tema del cuartel de Sementales y más concretamente, el convenio suscrito por el ayuntamiento con el ministerio de Defensa. IU propuso que haya una reunión con el ministerio para ver qué intenciones de cumplimiento tiene del convenio y que en caso de ser renegociado, se haga en la mayor brevedad para proceder a la nueva escrituración de las fincas. El PSOE, en boca de su portavoz, dijo que este asunto se está realizando ya, mientras que el PP aludió que con la complicidad del PSOE, IU había echado de Alcalá al depósito de sementales.

No se aceptó la proposición de IU de celebrar un pleno extraordinario sobre la modificación del Impuesto de Actividades Económicas porque esto sería a partir de 1994; por esa razón votaron en contra el PP y el PSOE; si se aceptó en cambio, la propuesta del PP del establecimiento de pago fraccionado de este nuevo impuesto; votaron a favor el PP e IU y en contra el PSOE por entender que esta cuestión tendría que realizarse previa solicitud personal. También se aprobó por unanimidad la petición al gobierno de la nación de modificación de epígrafes y tarifas del IAE, de modo que en ningún caso, ninguna actividad económica pueda ver incrementada su cuota mínima en un porcentaje superior al PIB nominal, respecto de las tarifas aplicables en la anterior licencia fiscal.

Con los votos en contra del PSOE y la abstención del PP se rechazó una propuesta de IU sobre el desmantelamiento industrial de Alcalá y su comarca, votándose a continuación por unanimidad que las obras del centro de salud de la calle Manuel Merino continúen, a petición de IU, y la celebración de un pleno monográfico sobre el Plan Joven.

Se grabará el disco de 'A palo seko'

El grupo socialista e IU rechazaron la proposición que presentó el PP sobre el rockala en la que se pedía el inicio inmediato de la preparación del Rockala de 1993 dependiendo la organización de la concejalía de Cultura y no de la Fundación Colegio del Rey. También se pedía que se grabe el disco que según las bases ganó el grupo 'Nueve hermanas y media' y que no se financie con dinero público a un grupo que interpreta letras gravemente injuriosas contra instituciones como la iglesia católica y el ejército.

Pues bien, PSOE e IU aludieron a la libertad de expresión para razonar que se debe grabar el disco al grupo 'A palo seko' y que así lo determinó un jurado en el que había personas entendidas en el mundo de la música. Sí aclaró la concejala de Cultura que el disco se grabará en el momento que haya vía libre en los estudios de grabación, sean de Radio Nacional de España o de otra entidad.

Racismo

Se aceptó no como proposición sino como ruego, la tramitación de un expediente y la imposición de sanciones pertinentes al conductor de un autobús urbano que el día 13 de enero obligó a bajarse del mismo a una señora de raza negra en avanzado estado de gestación porque llevaba un cochecito de bebé. El PP calificó este acto de racista y xenófobo. La citada señora interpuso denuncia en la OMIC.

Un «socavón» complicó la circulación

En la red de suministro de agua potable se produjo una avería que requirió abrir este «socacavón» para arreglarla debidamente. Ocurrió en la calle de Marqués de Alonso Martínez y complicó la circulación hasta que los operarios del parque municipal de servicios terminaron de arreglar la avería.

ALQUILO NAVE

340 m/2

más oficina y patio

Polígono Industrial LA ESGARAVITA

Telf.: 888 14 50

Francisco Núñez, S.A.

Herramientas

ALQUILER Y VENTA DE
MAQUINARIA
Y HERRAMIENTAS
PARA LA CONSTRUCCION

Antigua Ctra. Barcelona, Km. 29
ALCALA DE HENARES
Tlf. 889 01 25* - Fax: 889 06 13

En Alcalá de Henares

SE VENDE

EDIFICIO A ESTRENAR
DE USO COMERCIAL

* 500 m/2.
* Junto a Facultad de Económicas
* Muy céntrico

ENTRADA A CONVENIR,
Resto hipoteca de 70.000.000.-
Teléfono: 889 45 45

CHALETS PAREADOS

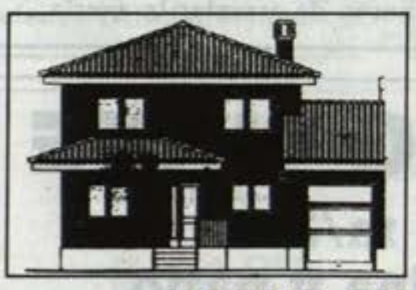

en
PEÑAS ALBAS
Zona Zulema

* 255 m/2 construidos sobre parcela de 664 m/2
* 5 dormitorios * 2 baños y 1 aseo * Garaje

FACILIDADES DE PAGO

—LLAVE EN MANO—

Información:
CERVANTES
Avda. Guadalajara, 3
Telfs.: 880 25 12 - 880 25 96
ALCALA DE HENARES

Bonifacio de Santiago, junto a Rósalía Rodríguez.

Bonifacio de Santiago, rotundo:

El respaldo de la ejecutiva regional a la dirección comarcal del PP es total

El vicepresidente regional del PP, Bonifacio de Santiago, declaró a PUERTA DE MADRID en el marco de su visita a la ciudad complutense a una reunión de trabajo con los cargos electos de su partido en la comarca, que el respaldo de la ejecutiva regional a la dirección comarcal del PP, encabezada por Rosalía Rodríguez del Río, «es total y absoluta». Bonifacio de Santiago aseguró que no sólo lo atestiguaba su presencia en Alcalá en este acto, sino también la de varios diputados autonómicos y la de un líder nacional como Rodrigo Rato.

Bonifacio de Santiago es diputado autonómico y responsable regional de la coordinación de todas las localidades de la comunidad de Madrid y desde su perspectiva señaló que el apoyo a la dirección local y comarcal del partido en Alcalá, «se demuestra con hechos y no con palabras». El vicepresidente regional aseguró estos extremos en el marco de su doble presencia en Alcalá, en la noche del lunes para celebrar una reunión con cargos públicos del PP en la comarca y en la mañana del martes para realizar unas jornadas sobre el pacto autonómico. En ambos actos participaron destacados líderes populares, concretamente el número tres del PP, Mariano Rajoy, el portavoz en el Congreso de los Diputados, y miembro de la dirección nacional, Rodrigo Rato, el presidente regional, Luis Eduardo Cortés, el portavoz en la asamblea de Madrid, Alberto Ruiz Gallardón y varios diputados autonómicos y nacionales.

Según el vicepresidente regional «el apoyo a la dirección comarcal de Alcalá se demuestra con hechos y no con palabras. Esta representación del partido que ha habido en Alcalá durante estos dos días significa por sí misma un apoyo; les hechos hablan por sí solos, no hacen falta más comentarios».

Acerca de las discrepancias que mantiene con la dirección comarcal un grupo de militantes encabezado por el que fuera portavoz municipal en el ayuntamiento de Alcalá, Santos Mercader, Bonifacio de Santiago fue tajante: «Esta es una campaña orquestada por el PSOE. A mí, como vicepresidente regional del partido, me demuestra que estamos en óptimas condiciones de obtener dentro de dos años la alcaldía de Alcalá. El PSOE utiliza siempre estas artes y las está utilizando ahora en esta ciudad. Lo que ocurre es que luego puede haber personas que se presten a este juego político que al único que va a beneficiar es al PSOE». Y añadió: «Ese es un problema de estas personas, nosotros estamos trabajando y seguimos confiando en esta dirección porque el partido está muy bien en Alcalá; indiscutiblemente la dirección comarcal tiene el apoyo del partido y el mío personalmente».

ARCHIVO MUNICIPAL DE DOCUMENTACIÓN ALCALÁ DE HENARES

La presidenta comarcal del PP desmintió que hubiera cualquier avance de acuerdo con IU para presentar una moción de censura contra el PSOE

«Me ha hecho mucha gracia este rumor porque a alguien se le han puesto los dientes largos y se veía de alcalde»

La presidenta comarcal del Partido Popular, Rosalía Rodríguez del Río, desmintió que hubiera cualquier avance o acuerdo con Izquierda Unida para presentar una moción de censura contra el equipo de gobierno socialista de Alcalá: «Me ha hecho mucha gracia este rumor porque a alguien se le habían puesto los dientes largos y se veía de alcalde. El PP no ha presentado ni va a presentar ninguna moción de censura, de momento, porque en política nunca se sabe». Rosalía Rodríguez del Río acusó a IU de presionar al alcalde con una conversación informal: «Después de celebrar una reunión a petición de ellos, se fueron a ver al alcalde y le presionaron con la moción de censura para cobrar ellos el sueldo diciendo que ya lo tenían acordado con nosotros, cosa que no era cierta, ni mucho menos».

Según la presidenta del PP, todo partió de una reunión mantenida recientemente a petición de IU: «Me solicitaron como presidenta del partido que quería hablar conmigo el coordinador de IU. A esta reunión me acompañaron la vicepresidenta, María Angeles Oñoro, la secretaria general, Esther García Romero-Nieva, y el presidente de Nuevas Generaciones, Bartolomé González. Por IU estuvieron presentes, además del coordinador, varios miembros de esa coalición».

«Nosotros no sabíamos para qué era la reunión, pero estamos dispuestos a hablar con cualquier fuerza política de nuestra ciudad y accedimos a esta entrevista», dijo Rosalía Rodríguez, que a continuación habló del objeto de la entrevista: «Mi sorpresa fue que a lo que venían era, como siempre y cómo no, como de costumbre, a hablar del tema económico que los afectaba a ellos directamente, de lo único que sabe hablar IU».

La presidenta popular explicó que el coordinador de IU pedía una solución conjunta ante la decisión del alcalde de retirar el sueldo a los concejales de la coalición Francisco González Adrada y Joaquín Arias: «Vinieron a decirnos que tenían intención de presentar una moción al pleno para que el alcalde les restituyera el sueldo y para ello querían contar con nuestro apoyo. A raíz de esto realizaron una crítica muy dura al alcalde; hablaron de su 'actitud chulesca y prepotente'. Ellos vinieron de forma personal a arreglar lo que les interesaba; según hemos sabido después por parte de fuentes de IU, estaban desautorizados para mantener esta reunión».

Rosalía Rodríguez del Río reconoció que les preguntó su opinión sobre la gestión del equipo de gobierno: «Ellos opinaron como nosotros sobre la situación caótica de Alcalá, sobre la pésima gestión del equipo de gobierno. Al llegar a este punto y viendo que pensábamos de la misma manera en ese aspecto, les comenté que su problema particular sobre los sueldos nos preocupaba en la medida que afectaba a dos personas, pero a nosotros nos preocupan más los problemas de los 160.000 alcalaínos que se pueden ver afectados por la mala gestión del equipo de gobierno».

Siguió explicando la portavoz popular que en la reunión les manifestó que no quería hacer política partidista: «Les dije que para la solución de estos problemas hay mecanismos perfectamente legales a los que podemos acceder para tomar las medidas oportunas, ya que la mayoría somos el PP e IU. Yo lo dejé entrever y él me contestó: 'No sigas, no sigas, que te veo venir. Si te refieres a una moción de censura y quitar a Florencio, eso es lo que me apetece, lo que me pide el corazón'. Pero a continuación nos dijeron que tenían orden de cerrar el paso al PP y no apoyar nada de lo que nosotros dijéramos».

«Fue entonces cuando les dije que, no estando dispuestos a aceptar ninguna proposición del Partido Popular, lo que hacían era mantener al equipo de gobierno a pesar de reconocer su mala gestión. Y lo que está aún más claro es que sólo están en política por sus intereses, por el dinero y por hacer demagogia. Les dije que tan responsables eran ellos como los socialistas», añadió Rosalía Rodríguez, quien afirmó:

«Ellos han querido pensar que yo me refería a una moción de censura, pero está claro que nosotros no íbamos a entrar en ese juego; si hubiéramos pensado algo de ese tipo habría que hablar largo y tendido, con muchísimas condiciones», manifestó la concejala y presidenta del PP quien concluyó diciendo que el argumento de la moción de censura lo utilizaron inmediatamente después con el alcalde: «Este entró al trapo, se asustó y les ha vuelto a poner el sueldo».

¡Nuestra felicitación para todos los animales en el día de San Antón

CLINICA VETERINARIA PASEO DE LA ESTACION

HORARIO DE CONSULTAS
mañanas: 10'30 - 2; Tardes: 5 - 8
Sábados: 11 - 1'30

Paseo de la Estación, 7
Telf.: 881 31 85. Urgencias: 881 31 85
ALCALA DE HENARES

INMOBILIARIA
Vallejo
A.P.I. Nº 789
c/. FERRAZ, 15
Tlf.: 882 28 60
ALCALA DE HENARES

VENTA DE PISOS

* LUIS VIVES
70 m/2, 3 habitaciones, 1 baño. 2 terrazas, salón, cocina.
7.100.000 Ptas.

* Zona JUAN DE AUSTRIA
82 m/2, 3 habitaciones. Salón. Cocina amueblada, 1 baño, 2 terrazas, puertas barnizadas, suelos tarima.
11.600.000 Ptas.

* VIRGEN DEL VAL
85 m/2, salón independiente, cocina, 1 baño, 1 terraza, calefacción.
10.700.000 Ptas.

* CHALET MIRADOR HONTOBA
120 m/2. Parcela 4.500 m/2. 3 habitaciones, salón con chimenea. Cocina con electrodomésticos, 1 baño, árboles, garaje 2 coches.
10.700.000 Ptas.

* LUIS VIVES
63 m/2, 3 dormitorios, salón, cocina, 1 baño, plaqueta, ventanas aluminio.
7.600.000 Ptas.

* ESTACION
90 m/2, 3 habitaciones, cocina con electrodomésticos, calefacción y agua caliente central, ventanas aluminio.
12.700.000 Ptas.

¿QUIERE VENDER SU PISO?
PAGAMOS CONTADO

OPOSICIONES
CORREOS
Auxiliares y ayudantes postales
COMENZAMOS EN FEBRERO

NOBEL

INFORMATICA
* Paquetes integrados.
* W.P. para Window.
* Autocad
Madre de Dios, 6 - Tlf.: 881 46 11
ALCALA DE HENARES

SE NECESITA
SEÑORA
PARA ATENDER CASA
de 8'30 a 5, de lunes a viernes
Telf.: 888 12 64

El portavoz del PP en el Congreso participó en una reunión comarcal

Rodrigo Rato aseguró que el Partido Popular conseguirá la victoria en las próximas elecciones

El líder popular cree que el PSOE digerirá mal la derrota «El partido socialista va a entrar en unaa larga crisis ideológica y de lucha por el poder; ya está en ella»

El portavoz del Partido Popular en el congreso de los Diputados y miembro del dirección nacional, Rodrigo Rato, participó en un acto político de su partido en Alcalá en la noche del lunes día 18 de enero. Cargos públicos del PP en la comarca de Alcalá se reunieron en la sede comarcal con la presidenta y delegada suya ante la ejecutiva regional, Rosalía Rodríguez del Río, varios diputados de la asamblea de Madrid y el vicepresidente regional del PP, Bonifacio de Santiago. A la reunión también se incorporó el propio Rodrigo Rato.

Los diputados autonómicos que asistieron a la reunión fueron José Luis Alvarez de Francisco, José Antonio Bermúdez de Castro, Juan Soler Espiauba y José María La Torre. En primer lugar se reunieron ellos y el también diputado autonómico y vicepresidente regional, Bonifacio de Santiago, con los cargos electos de la comarca y con ellos desarrollaron una serie de líneas de actuación desde el grupo parlamentario popular en la asamblea de Madrid dirigidas a los pueblos de la comarca.

Posteriormente se incorporó a la reunión de trabajo el portavoz del PP en el Congreso de los Diputados, Rodrigo Rato, y el también diputado en el Congreso, Alvaro Lapuerta. Rato apuntó una serie de razonamientos que los cargos públicos populares en la comarca de Alcalá han de tener en cuenta especialmente en este año electoral. También abogó por la victoria del PP en las próximas elecciones generales y se mostró convencido de que su partido va a vencer por mayoría absoluta las próximas elecciones autonómicas en Madrid.

Rodrigo Rato manifestó a PUERTA DE MADRID que esta reunión tuvo un carácter comarcal: «El partido tiene reuniones similares los lunes y los martes en todas las comarcas de la comunidad de Madrid. Yo soy diputado de Madrid y tengo la responsabilidad de la coordinación electoral de la comunidad; ese es el motivo de mi visita a la sede del partido y a la reunión de la comarca».

El portavoz popular en el Congreso de los Diputados se mostró convencido con el resultado de las elecciones generales que se celebrarán en España el próximo otoño: «El partido socialista las va a perder y nosotros las vamos a ganar». También apuntó Rato que el PSOE realizará una oposición muy débil al PP: «El partido socialista va a entrar en una larga crisis ideológica y de lucha por el poder; ya está en ella y esa crisis irá a más, tanto si los resultados de las elecciones son unos como si son otros, el partido socialista tiene dentro de sí un cáncer de división y de enfrentamiento entre clanes y dosieres de unos contra otros que probablemente le van a llevar a una larguísima crisis interna. Les va a llevar mucho tiempo resolverla y seguramente les va a obligar a hacer una renovación ideológica y personal muy fuerte». También apuntó que el PSOE digerirá muy mal la derrota.

Rodrigo Rato aseguró que la campaña para las elecciones generales va a ser muy importante para el futuro del PP en Madrid: «Estamos convencidos de que en esta campaña vamos a sentar las bases para que los madrileños sepan que en las próximas elecciones autonómicas el PP va a ganar por mayoría absoluta; quedamos a tan sólo cuatro diputados la última vez y esperamos conseguirlos ya, en estas elecciones generales, para que no haya duda que el próximo gobierno de la comunidad de Madrid será del Partido Popular, lo cual hace falta para acabar con esta situación de interinidad política que supone un pacto vergonzante entre el PSOE e IU, un pacto de poder y de puestos que no se está haciendo en beneficio de los ciudadanos».

«Con ello, esta comunidad entrará en una fase de prosperidad y de respeto a los ciudadanos, de la que ha carecido en los últimos años, en los que lo único que tenemos es un presidente agarrado al sillón, pero del que desconocemos cuáles son sus proyectos de mejora de la vida de los madrileños», concluyó Rodrigo Rato.

Mariano Rajoy, sobre el pacto autonómico:

«El senado tiene que ser una auténtica cámara de representación territorial»

El vicesecretario del PP Mariano Rajoy participó en Alcalá en una jornada de trabajo que sobre el pacto autonómico celebró el Partido Popular con la presencia de al menos una veintena de miembros del grupo popular en la Asamblea de Madrid. El acto tuvo lugar en la universidad cisneriana de Alcalá el martes día 19 de marzo y en él también participaron el portavoz popular en la Asamblea, Alberto Ruiz Gallardón, y el presidente regional, Luis Eduardo Cortés.

Mariano Rajoy, que dentro del PP tiene idéntico peso al de Javier Arenas como vicesecretarios generales que son ambos, dijo en una conferencia de prensa que el pacto autonómico supone un gran avance en el proceso de descentralización iniciado con la constitución de 1979: «Estamos plenamente convencidos de qued una reforma constitucional precisa de un consenso mayoritario», dijo Rajoy refiriéndose a la apuesta del PP por una reforma del Senado: «Este tiene que ser una auténtica cámara de representación territorial».

Rajoy también aseguró que es necesario que haya mecanismos de solidaridad y corresponsabilidad fiscal entre las comunidades autónomas: «También es importante que haya una racionalización de la administración en el conjunto del Estado, ya que para algunas cuestiones un ciudadano se puede dirigir a cuatro administraciones distintas, los ayuntamientos, las diputaciones provinciales, las comunidades autónomas y el Estado». Mariano Rajoy insistió en esa racionalización diciendo que a ella se puede llegar con el pacto autonómico suscrito por PSOE y PP.

Nuevas competencias

El pacto autonómico le supondrá a la comunidad de Madrid dejar de ser una comunidad de segundo orden y alcanzar niveles competenciales similares a los de las comunidades históricas acogidas al artículo 151 de la Constitución. Estas nuevas competencias son en materia de educación, servicios sociales y relaciones laborales, habiendo descartado el PP en las negociaciones la inclusión de competencias en materia de sanidad. El portavoz popular en la Asamblea de Madrid, Alberto Ruiz Gallardón, manifestó que «hay quien puede pensar que el pacto se ha quedado cojo al no incluirse las competencias de Sanidad para la CAM. A lo que no renuncia el PP es a una revisión del pacto para que nuestra comunidad ejerca nuevas competencias». Ruiz Gallardón aseguró que estas nuevas competencias «serán claves para acercar la administración autonómica al ciudadano, así como para mejorar parte de los servicios públicos que los madrileños reciben».

Gallardón calificó como «sumamente lamentable», que el presidente de la CAM, Joaquín Leguina, «haya demostrado menos interés por culminar el proceso de transferencias que el propio gobierno central. Hasta ahora, las reiteradas demandas realizadas por los grupos de la Asamblea han sido ignoradas y ha tenido que ser un pacto a nivel nacional el que ha tenido que abrir las puertas de las transferencias a nuestra región».

El portavoz popular manifestó que «la comunidad de Madrid se encuentra en las mejores condiciones para impulsar un desarrollo y una remodelación profunda de la administración regional, de manera que ésta se acerque al ciudadano. Este impulso es necesario porque hasta la fecha la administración autonómica madrileña no ha calado hondamente en la conciencia de los ciudadanos, debido a la incapacidad de Joaquín Leguina, que no ha sido capaz de conseguir ni una administración más operativa, ni más eficaz, ni más próxima, ni más ágil, ni menos costosa para los madrileños que la administración central del Estado».

Ruiz Gallardón afirmó que es necesario un amplio acuerdo entre el PSOE y el PP para reformar el estatuto de autonomía de la Comunidad de Madrid.

Luis Eduardo Cortés, sobre los discrepantes con Rosalía Rodríguez:

«Como parece que es malo que la actual junta esté nombrada a dedo desde la regional, se me pide que haga lo mismo, pero con otras personas; no cabe duda que es un perfecto absurdo»

El presidente regional del Partido Popular, Luis Eduardo Cortés, declaró en la conferencia de prensa celebrada con motivo de la jornada sobre el pacto autonómico que tuvo lugar en Alcalá el martes día 19 de enero, que el grupo popular en el ayuntamiento no tenía intención de pactar con IU una moción de censura contra el PSOE: «Que yo sepa hasta el día de hoy y en el momento actual, no se ha presentado ninguna moción de censura, ni creo que haya intención de presentarla, al margen de que se la merezcan el alcalde y el gobierno socialista de esta ciudad, que bien se lo merece».

Luis Eduardo Cortés afirmó que no hubo ningún movimiento político en tal dirección: «Ni la presidenta de nuestro partido en Alcalá, ni nuestro partido, está en línea de presentar ninguna moción de censura en esta ciudad».

Preguntado Cortés si había tomado una determinación sobre los planteamientos de los discrepantes que pidieron en Alcalá el cese de Rosalía Rodríguez del Río y el nombramiento de un comité ejecutivo local consensuado, respondió de la siguiente manera: «Si la pregunta se refiere a una petición que hay en cuanto a que yo retoque el comité ejecutivo del Partido Popular en Alcalá de Henares, y que lo haga a dedo desde la regional de Madrid, el argumento que se me da para pedirme que haga eso es que la actual junta directiva está también nombrada a dedo desde la regional de Madrid. Como parece que eso es malo, se me pide que haga lo mismo pero con otras personas. Con lo cual, no cabe duda de que es un perfecto absurdo». Cortés confirmó su apoyo a la ejecutiva local de Alcalá encabezada por Rosalía Rodríguez: «El partido está funcionando aquí no sólo armónica sino eficazmente; lo hizo ya en las pasadas elecciones autonómicas y municipales. Son los resultados los que hablan con la mayor contundencia y creo que eso se va a demostrar en las elecciones generales, y más adelante en las autonómicas y municipales».

El presidente afirmó no compartir ningún método «fuera de los cauces normales de un partido» y recordó que hace menos de un mes hubo elecciones a compromisarios en el PP comarcal: «Esos son los momentos en los que los militantes tienen que presentarse para todo aquello que consideren oportuno».

MARMOLES MOLINA

CHIMENEAS - MESAS
ESCALERAS - ENCIMERAS
BARBACOAS

Taller y Exposición:
Polígono Jumapi - C/B - Nave 23
Antigua Ctra. Nacional II. Km. 29
Tlf.: 882 44 97 - Alcalá de Henares
ABRIMOS SABADOS MAÑANA Y TARDE

Nuevo Concesionario Oficial Citroën en Alcalá.

La Red Citroën continúa su programa de crecimiento permanente. Un proyecto de futuro que ya está presente en más de 1.000 puntos de servicio que cubren toda España y que ahora se amplía en otro punto a su entero servicio que le ofrece la más completa exposición de vehículos Citroën, atendida por el servicio más competente. Que se compromete a proporcionarle un exaustivo Servicio Post-Venta con talleres de tecnología punta y servicio de recambios controlado por ordenador.

Otro punto más de la expansión Citroën que le garantiza las reparaciones por seis meses, con facturas detalladas y presupuesto previo y que, además, a través del Servicio Citroën Eurocasión, está en condiciones inmejorables para ofrecerle coches usados como nuevos, revisados y garantizados por escrito hasta dos años. De todas las marcas y al mejor precio.

Otro punto a su favor. Aquí lo tiene.

CITROËN

Automoción Alcalá, SL.

Vía Complutense, 113.
Tels: 880 10 12 - 880 10 90 y 881 67 55.
Alcalá de Henares.

Los decanos de los 32 colegios no provinciales de abogados se reunieron en Alcalá

Acordaron presentar una enmienda para recuperar los antiguos partidos judiciales

Veintisiete decanos de los 32 llamados colegios no provinciales o de partido se reunieron el pasado viernes 15 de enero en el Colegio de Abogados de Alcalá. De la reunión resultó una enmienda cuyo objetivo será recuperar para los colegios no provinciales el partido judicial que tenían antes de la nueva ley de planta y demarcación judicial.

Hace dos años que el hasta ahora decano del colegio de abogados de Alcalá, Fernando Sancho, propuso en la asamblea de decanos hacer lo posible para recuperar la anterior demarcación judicial. La única vía para ello es reformar el estatuto general de la abogacía.

Precisamente en estas fechas está en marcha el anteproyecto del nuevo reglamento que se someterá a aprobación el próximo 5 de marzo. La enmienda acordada por todos los decanos de colegios de partido solicita la modificación del artículo dos del estatuto, cuya aprobación supondría la recuperación de los territorios desgajados —en el caso de Alcalá: Torrejón y Coslada—.

La enmienda se debatirá el próximo 5 de marzo, fecha en la que se votará el nuevo reglamento ya con la presencia del recién elegido decano del colegio de Alcalá, Inocencio de Simón.

Fernando Sancho, quien abandona su cargo con la pena de no haber podido ultimar la tarea de recuperación del partido judicial para el colegio de Alcalá, está convencido de que se admitirá la enmienda: «Yo creo que sí, porque se gestionará por medio del consenso y si no por votación». Se cuenta con los votos a favor de todos los colegios de partido y también de algunos colegios provinciales que no tienen ningún colegio que les merme su provincia —como Guadalajara, Palencia, Avila o Zamora entre otros—, y por tanto no tienen ningún interés en rechazar esta enmienda.

La recuperación del partido judicial del colegio, en opinión de Fernando Sancho, será un «magnífico triunfo para el colegio de Alcalá».

Como decano del Colegio de Abogados de Alcalá: Inocencio de Simón tomará hoy posesión de su cargo

Tras la celebración el pasado 19 de marzo de elecciones en el Colegio de Abogados de Alcalá, resultó elegido nuevo decano del mismo el letrado Inocencio de Simón Velasco. Hoy, viernes 22 de enero, tomará posesión de su cargo en un acto solemne celebrado en el salón de actos del colegio.

El colegio de abogados de Alcalá vive hoy una jornada emocionante. Recibe al nuevo e ilusionado decano, Inocencio de Simón, y despide con tristeza al que hasta ahora ha sido el máximo responsable de esta institución, Fernando Sancho. En la memoria de los abogados alcalaínos y del público en general quedan los 13 años de esfuerzo y dedicación del que también fuese alcalde de la ciudad al frente del colegio de abogados. Don Fernando ha decidido retirarse y dejar paso a nuevas opiniones. Mucha suerte para él y también para el decano entrante en su nueva tarea plena de responsabilidades y compromisos.

¡Y que consigan recuperar toda la extensión de su histórica demarcación!

CINQUECENTO

Ha llegado el Cinquecento. Un coche con una personalidad brillante y divertida. Tan pequeño por fuera que se mete en todas partes, y tan grande por dentro que lo reúne todo para su éxito. Es ecológico, tiene 899 c.c., inyección electrónica, catalizador, no contiene elementos nocivos para el ambiente y sus materiales son reciclables. Todo esto es lo que hay detrás de un Cinquecento. Dentro encontrarás el confort y la elegancia que pensabas que estaba reservada para los coches más grandes. Además, está disponible con cierre centralizado, elevalunas eléctricos y aire acondicionado. Tiene una agilidad sorprendente y una probada seguridad: estabilidad excepcional, efecto anti-dive, espacios reducidísimos de frenada. Estas características dejan bien claro que el Cinquecento es la opción más avanzada para conducir en ciudad. Por algo ya ha sido elegido Coche del Año en España.

Premio concedido por la Asociación Nacional de la Prensa del Motor.

COCHE DEL AÑO EN ESPAÑA 1993

TU CIUDAD Y EL, HECHOS EL UNO PARA EL OTRO.

FIAT

Concesionario Oficial:

LIDERCAR DOS MIL, S. A.

Vía Complutense; 107 (Antigua Ctra. Madrid-Barcelona, Km. 31, 600). Tel. 881 40 62.
Daoiz y Velarde, 12. Tel. 883 16 42.

Daoiz y Velarde, 12. Tel. 883 16 42.

Bendición de los animales en la festividad de San Antón

Los caballos del Depósito de Sementales desfilaron por última vez en esta ceremonia, y con su próximo traslado Alcalá pierde una tradición de dos siglos

Los caballos de Sementales desfilaron por última vez por la ciudad alcalaína. El traslado del Centro de Reproducción Equina del ejército español, lo que tradicionalmente se ha conocido siempre como el Primer Depósito de Sementales, será trasladado a Avila este verano. Con este traslado Alcalá pierde una tradición de más de dos siglos, la del arma de Caballería.

Su último desfile se realizó con motivo de la festividad de San Antón para ser bendecidos ante la iglesia del Hospital de Antezana en plena calle Mayor; un desfile que se produjo por deseo expreso de su máximo responsable, el coronel Sousa, en la festividad del santo patrono de los animales, el domingo día 17 de enero.

El desfile fue una brillante despedida que levantó una ovación entre muchos de los

A la izquierda, la misa, con el nuevo hermano mayor, José Ramón Cid García; a la derecha, la bendición del gato siamés de Teresita.

asistentes a la bendición de sus animales o como espectadores del acto. Los mejores caballos del Centro de Reproducción Equina de Alcalá salieron montados por varios miembros de la unidad vestidos de uniforme y fueron bendecidos por última vez ante la imagen de San Antón, por el el párroco don Manuel Palero.

Los actos de la festividad de San Antón organizados por la hermandad de Alcalá consistieron en la celebración de una misa en honor del santo patrono y el cambio de cetro de hermano mayor, que ha pasado de José Agustín Cueto a José Ramón Cid García, un joven de 27 años de edad que lleva en la hermandad desde que cumplió los dos meses de edad.

A continuación se celebró la bendición de los animales a cargo del párroco don Manuel Palero. La bendición tuvo lugar ante la puerta de la iglesia del hospital de Antezana, donde se puso la imagen del Santo. Con la bendición se procedió a la entrega del panecillo de San Antón a las personas que llevaban a bendecir

UNIVERSAL MEDICO QUIRURGICA, S.A.

SANATORIO NUESTRA SEÑORA DE LA ANTIGUA	SANATORIO VALLES	POLICLINICA VIRGEN DEL VAL
Avda. Constitución, 18	c/. Santiago, 14	c/. Zaragoza, 6
Tlf.: (911) 22 36 00	Tlfs.: 888 32 62 - 888 32 66	Telfs.: 880 53 62 - 880 57 68
GUADALAJARA	ALCALA DE HENARES	ALCALA DE HENARES

* Completo cuadro de especialidades médico-quirúrgias
* Clínica dental. * ATS.
* Reconocimientos médicos.
• Accidentes de trabajo.
* Urgencias médico-quirúrgicas y tocológicas (Sanatorio Vallés)
* Urgencias domiciliarias (Tlfs.: 888 32 62 - 888 32 66 - 882 45 00)

TAMBIEN ATENDEMOS A LOS ASEGURADOS DE:

SANITAS, ADESLAS,

45 años al servicio de su salud

a sus animales. Perros, gatos, pájaros, caballos, mulos y el hispánico burro, fueron la representación del mundo animal. Y una vez concluida la bendición, los sesenta miembros de la Hermandad y sus familias celebraron una comida en el restaurante Oliver's.

La participación en el acto de bendición de los animales fue superior a la de otros años. Entre los participantes se encontraba Angelines, que llevaba a su perrita Gina por décimo año consecutivo: «Desde hace diez años venimos a la bendición. Antes la hacía don Isidoro y ahora es don Manuel Palero». También estaba Teresa, propietaria del restaurante Reinosa, con un gato siamés de año y medio y más de cinco kilos de peso: «El año pasado no pude traerle porque no me dio tiempo pero este año no quería perdérmelo. Yo quisiera traerle todos los años». Concepción Romero llevaba un cachorro de perro de dos meses: «Con Rony es la primera vez que venimos pero ya he venido más veces con el otro perro que tengo. Por lo menos he venido tres veces; me encanta venir a la bendición». Manuel, un niño de tres años llevaba un pequeño perrito que le regalaron y también demostraba su alegría al participar en el acto.

El que también disfrutaba con el acto era el nuevo Hermano Mayor, José Ramón Cid García: «Con dos meses de edad me hicieron miembro de la hermandad y ahora, por rotación, me ha tocado ser hermano mayor a los 27 años». Cid García señaló que en el año que le corresponde tener el cetro la hermandad va a crecer: «Al menos se van a apuntar dos personas más». El nuevo Hermano Mayor reconoció que la presencia de Sementales da realce al acto.

La calle Mayor ofrecía este aspecto, de gran animación. Y no faltaron los cohetes lanzados desde el patio del Hospitalillo para animar la fiesta.

El coronel se mostró emocionado con la reacción de los alcalaínos:

«Las noticias que yo tengo son que hacia junio o julio de este año desaparezca de Alcalá el antiguo Primer Depósito de Sementales»

El Centro de Reproducción Equina será trasladado a Avila: «El proceso se está viviendo en Alcalá con tristeza y con añoranza por parte de los que ya tenemos cierta edad y estamos tan vinculados a Alcalá»

El coronel Sousa es el máximo responsable del Centro de Reproducción Equina del ejército español, el anteriormente denominado Primer Depósito de Sementales, unidad asentada en Alcalá. El coronel se mostró emocionado por la reacción de los alcalaínos al paso del último vestigio del arma de Caballería en Alcalá, un último vestigio que desaparecerá en breve.

Pedimos al coronel su opinión sobre las lágrimas que a más de un alcalaíno le afloraron: «Pues yo siento lo mismo que esos alcalaínos, que la última presencia de la caballería española, que ha estado tan ligada a Alcalá de Henares durante dos siglos, se puede terminar este verano, me produce el mismo sentimiento que a esos alcalaínos cuando contemplan que la última unidad de caballería desaparece de esta ciudad tan entrañable».

El coronel Sousa explicó que el traslado a Avila es prácticamente inminente: «Las noticias que tengo yo son que hacia junio o julio de este año desaparezca de Alcalá el Centro de Reproducción Equina, antiguo depósito de Sementales». El traslado será finalmente a Avila.

El coronel Sousa, que, si se cumplen las previsiones, será el último jefe del depósito de sementales de Alcalá.

El oficial aclaró que el personal de tropa seguirá las vicisitudes del Centro de Reproducción Equina: «Lógicamente será trasladado a Avila. En cuanto al personal profesional, tiene serias dudas por sus vinculaciones de piso, familias, etc, con Alcalá. No sé que pasará. Yo, desde luego, me iré al frente del Depósito adonde me manden».

«El proceso se está viviendo dentro de la unidad con inquietud, con tristeza y con añoranza por parte de los que ya tenemos cierta edad y estamos tan vinculados a Alcalá de Henares como está la caballería», dijo el coronel Sousa quien señaló que el número de caballos que hay en la unidad está en torno a los 100 o 110: «Ahí se incluye una representación que hemos saca-

Rosalía Rodríguez del Río y Bartolomé González fueron los dos únicos concejales que asistieron a la fiesta de San Antón.

do en la fiesta de San Antón que es la del burro español».

No dudó el coronel Sousa que en la procesión general de Semana Santa de este año haya una representación de la tropa de la unidad: «Como sabe usted, el Depósito siempre ha estado presente cada vez que se le ha solicitado. Es más, esta vez ha estado en esta fiesta de San Antón casi de forma espontánea, ya que nadie nos había invitado. Pero hemos deseado hacernos presentes una vez más en las calles de Alcalá con la máxima representación que hemos podido sacar con dignidad. Todavía este Depósito sigue siendo una institución en Alcalá».

Explicó por último el coronel una anécdota muy entrañable: «En la plaza de Cervantes, cuando regresábamos al cuartel, estaba una señora aplaudiendo nuestro paso casi como una posesa y dando vivas a la caballería. Ese sentimiento de cariño a la caballería y a los dos siglos de presencia en Alcalá es una constante».

Rosalía Rodríguez del Río y Bartolomé González Jiménez fueron los dos únicos ediles presentes en el acto de bendición de los animales en la festividad de San Antón. Los dos quisieron manifestar con su presencia el apoyo del Partido Popular a este acto religioso, pero también contemplaron «casi con lágrimas en los ojos», la presencia por última vez de los caballos del Depósito de Sementales.

Rosalía Rodríguez del Río manifestó su pesar por el traslado del cuartel de Sementales, hoy Centro de Reproducción Equina del ejército español: «Alcalá no se concibe sin el Depósito de Sementales.

Por su parte, Bartolomé González Jiménez, nacido en Alcalá, se expresó en parecidos términos: «Hoy he podido contemplar por última vez y casi con lágrimas en los ojos, a los caballos de Sementales. Alcalá no se puede concibir sin el Depósito de Sementales. Yo comprendo que en el sitio donde están ubicados molestan, pero una vez más, gracias a la cabezonería de IU y a la negligencia del PSOE, que no han hecho todo lo posible para que esto, que para los alcalaínos tiene un valor muy importante, se quede en nuestra ciudad».

Bartolomé González añadió su tristeza: «Es una verdadera pena y lo tengo que decir sinceramente, con lágrimas en los ojos, hemos podido ver por última vez los caballos de Sementales. Una vez más se van perdiendo cosas que en Alcalá eran una tradición, algo de la vida de los alcalaínos; y yo como complutense me siento muy dolido por ello».

Noticia Bomba

Panasonic "Split" con Bomba de calor y mando a distancia.

Entre en el Mundo Panasonic

TENEMOS CALEFACCIONES CON AIRE ACONDICIONADO

Entre con Panasonic en el mundo del confort, y disfrute de calefacción en invierno y aire acondicionado en verano. Todo en un solo aparato. Todo en una sola, y más fácil instalación, gracias a la Bomba de Calor que incorporan.

- **Más confortables:** disponen de regulación de humedad.
- **Más sanas:** ventilan ambientes cargados y filtran el aire.
- **Más económicas:** su especial manera de producir calor, hace que el recibo de la calefacción salga a mitad de precio.

- **Más modelos donde elegir:** Splits ultracompactos que ocupan muy poco espacio y silenciosos Ventana. Se integran en todas las decoraciones.

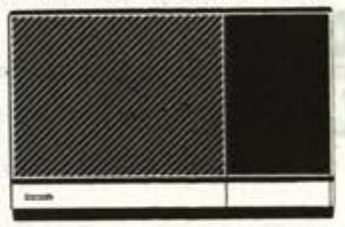

Panasonic Ventana. Con compresor rotativo y Bomba de calor.

Panasonic
Aire Acondicionado

Distribuidor en Alcalá:

enaire, s.l.

- Proyectos e instalaciones de climatización.
- Aire comprimido • Contra-Incendios.
- Extracciones de garajes • Instaladores autorizados

c/. José Caballero, 7 - 1º B - Tlf.: 880 23 09. Fax: 880 23 13

TEFICO

ASESORIA DE EMPRESAS

Contribuye en la justa medida

El mayor equipo de profesionales se pone a su servicio

COMERCIANTE, EMPRESARIO

TEFICO : TU ASESORIA

C/. Libreros, 11 - 2º

Telf.: 888 77 94
888 19 55

LA MEJOR INVERSION EN ALCALA DE HENARES

ZONA CENTRICA

Paseo de los Curas - Calle La Rosa

VENTA DE PISOS DE 1, 2 y 3 DORMITORIOS

LOCALES COMERCIALES y PLAZAS DE GARAJE

Precios desde 130.000 pts. / m/2

—Hasta abril del 93—

FINANCIACION HASTA 10 AÑOS

Teléfonos: 882 01 78 - 361 22 33

HOTEL
CAFETERIAS
RESTAURANTES

topeca

Domicilio
Social: C/. Mayor, 5

SU SEMANA GA

DIA	HORA	LUGAR
Lunes	Almuerzo	TOPECA LA DEHESA Tlf.: 880 91 04
Martes	Cena	HOTEL TOPECA 40 c/. Cánovas del Castillo, 4 - Tlf.: 882 47
Miércoles	Cena	RESTAURANTE TOPECA 75 c/ Mayor, 5 - Tlf.: 888 45 25
Jueves	Almuerzo	TOPECA «CHORRILLO» c/ San José, 2 - Tlf.: 882 41 78
Viernes	Almuerzo	RESTAURANTE TOPECA 75 c/ Mayor, 5 - Tlf.: 888 45 25
	Cena	HOTEL TOPECA 40 c/ Cánovas del Castillo, 4 - Tlf.: 882 47
Sábado	Cena	RESTAURANTE TOPECA 75 c/ Mayor, 5 - Tlf.: 888 45 25
Domingo	Almuerzo	HOTEL TOPECA 40 c/ Cánovas del Castillo, 4 - Tlf.: 882 47
	Almuerzo	RESTAURANTE TOPECA 75 c/ Mayor, 5 - Tlf.: 888 45 25

RESERVAS: EN EL TELEFONO DE CADA RESTAURANTE
—PLAZAS LIMITADAS—

tope

Se complace en ofrecer a sus clientes

Del 1 al 7 de febrero

ASTRONOMICA

CENTRO MUNICIPAL DE DOCUMENTACION ALCALA DE HENARES

or, 5

MENU

Entradas: Tulipanes de piquillos rellenos de marisco sobre crema de pimientos rojos.
1er Plato: Papillote de lubina con verduritas perfumadas al cava.
2º Plato: Medallones de lomo de buey a la brasa con patata asada y salsa chimichurri.
Postre: Delicias de nuestro postre.
Vino de Rioja o blanco de Valdeorras, o cava - Café y licor.

: 882 47 45

Entradas: Entradas Cánovas.
1er Plato: Tostada Normanda.
2º Plato: Merluza rellena de salsas vegetales con patatas glaseadas.
Postre: Mousse de chocolate blanco al Armagnac.
Bebidas: Vino blanco joven con aguja del Penedés - Agua mineral - Café y Alfonsinos.

Entradas: Crema de cigalitas al Armagnac.
1er Plato: Medallones de lubina con quisquillas en salsa de puerros.
2º Plato: Tournedó de solomillo a la foie con vino de Oporto.
Postre: Delicias de nuestro postre.
Vino de Rioja o blanco de Valdeorras o cava - Café y licor.

Entradas: Manojito de espárragos sobre hojaldre gratinado con salmón ahumado.
1er Plato: Besugo a la bilbaina.
2º Plato: Paletilla cordero lechal asado.
Postre: Delicias de nuestro postre.
Vino de Rioja o blanco de Valdeorras - Café y Licor.

Entradas: Gabillitas de espárragos verdes con banda de jamón y salsa de queso.
1er Plato: Lomos de merluza de pincho con angulas.
2º Plato: Entrecot de choto a la pimienta verde con crema de verduritas frescas.
Postre: Delicias de nuestro postre. Vino de Rioja o blanco de Valdeorras o cava - Café y Licor.

882 47 45

Entradas: Entradas Cánovas.
1er Plato: Carpaccio de atún.
2º Plato: Solomillo braseado con salsa de setas y patatas risoladas.
Postre: Tarta de chocolate amargo con crema de café.
Bebidas: Vino Rosado René Barbier 91 - Agua Mineral - Café y Alfonsinos.

Entradas: CAzuelitas de setas y carabineros al hojaldre.
1er Plato: Medallones de rape sobre crema de ajos tiernos y patatitas nuevas.
2º Plato: Escalopines de solomillo al licor de plátanos con banaba glaseada.
Postre: Delicias de nuestro postre.
Vino de Rioja o blanco de Valdeorras o cava - Café y Licor.

882 47 45

Entradas: Entradas Cánovas.
1er Plato: Crema cardenal Cisneros rellena de hojaldre al estilo Cánovas.
2º Plato: Lomos de Cebón con salsa de tuétano.
Postre: Pastel alcalaíno con salsa de frambuesa.
Bebidas: Vino Rioja de crianza viña Eguía - Agua mineral - Café y Alfonsinos.

Entradas: Manojito de espárragos sobre hojaldre gratinado con salmón ahumado.
1er Plato: Besugo a la bilbaína.
2º Plato: Paletilla de cordero lechal asado.
Postre: Delicias de nuestro postre. - Vino de Rioja o blanco de Valdeorras o cava - Café y Licor.

topeca

Precio Menú: 3.000 Pts.

Marcamos la diferencia

GONZALO PASCUAL

AUTOCARES DE GRAN LUJO

Provistos de aire acondicionado, calefacción, vídeo y butacas reclinables.

Servicios: Traslados personal Fábrica, Colegios, Congresos, Viajes y Excursiones programadas a cualquier parte del mundo, etc.

Infórmese, llame al 888 00 21 Alcalá de Henares

PRESUPUESTOS SIN COMPROMISO

TALLER DE PELETERIA

Pilar Valenciano

«La piel a su medida»

TRABAJOS A MEDIDA

EN TODO TIPO DE PIELES: Zorro, Astrakán, Nutria, Visón, Montón, Marmota, Etc.

Más de 15 años de experiencia

VENTA - ARREGLOS - TRANSFORMACIONES

c/ Torrelaguna, 7 Tlf.: 888 25 91 — Alcalá de Henares —

c/ Daoiz y Velarde, 14 - local 3 (frente colegio D. Juan I) Tlf.: 880 82 35

Con una conferencia de Florencio Campos

Se inauguró el 2° trimestre de actividades del Centro de Estudios Cervantinos

Con una conferencia del alcalde, Florencio Campos, el pasado jueves, 14 de enero, se inauguró el 2° trimestre de actividades del Centro de Estudios Cervantinos de Alcalá de Henares.

Carlos Alvar, director del CEC, abrió el acto comentando el programa de actividades programadas para los meses de enero, febrero y marzo y en las que destaca el Ciclo de Conferencias Cervantinas, el curso denominado «Cátedra Cervantes» y el Ciclo de Conciertos. Alvar presentó a Campos señalando que su presencia no se debía a ser el máximo responsable de la institución municipal, sino a su condición de profesor.

Bajo el título «Cervantes: ¿Un ilustre desconocido para sus paisanos?», Campos se refirió a las huellas que del alcalaíno quedan en nuestra Ciudad. Comenzó hablando del patrimonio inmobiliario ligado a Cervantes: la capilla del Oidor, el convento de la Imagen y las dos casas de la familia como de «la calzonera» y la natal. Apoyado en diapositivas que reproducían planos y fotografías antiguas de la casa original, se detuvo en su restauración, sosteniendo que «de ella queda menos de lo que nos gustaría, pero mucho más de lo que piensa la mayoría».

Asimismo, habló del patrimonio mobiliario haciendo mención al libro de la parroquia de Santa María la Mayor donde se encuentran las partidas de bautismo de Miguel y de tres de sus hermanos. Se refirió, igualmente, a la edición de la primera obra de Cervantes, «La Galatea», impresa en Alcalá en los talleres de Blas de Robles y aprovechó la oportunidad para comprometer su apoyo a los investigadores con el fin de determinar en qué inmueble estuvo situada dicha imprenta.

Los avatares que rodearon la erección de un monumento a Cervantes fue otro de los temas abordados por Florencio Campos. Hizo un repaso cronológico de las diversas iniciativas en este sentido, desde José Bonaparte hasta Esteban Azaña, alcalde con el que finalmente se llevaría a cabo, inaugurándose el 9 de octubre de 1879. De la escultura en bronce de Nicoli, Campos consideró que era modesta, conforme a los medios con los que contaba el Ayuntamiento de la época y que era el momento de plantearse perpetuar la memoria de Cervantes con un monumento digno y acorde con la figura del autor del Quijote.

RESTAURANTE REINOSA

Goya, 2 - Teléfono: 889 00 42 ALCALA DE HENARES

BODAS, BANQUETES, COMIDAS DE EMPRESA

NUEVA DECORACION EN NUESTROS SALONES PARA SU AGRADO

—COMIDAS A LA CARTA—

•DEGUSTE EL CORDERO ASADO
• PALADEE NUESTROS PESCADOS FRESCOS
• DISFRUTE CON LOS POSTRES TROPICALES
COCINA CON SABOR DE HOGAR

VISITE NUESTRA CAFETERIA, LE OFRECEMOS DESAYUNOS, MERIENDAS Y TAPAS DE COCINA

Está realizada en bronce o en plata

Ya está a la venta la medalla conmemorativa de la restauración del obispado

Desde hace algunos días ya está a la venta la medalla conmemorativa de la restauración del obispado complutense, de cuya acuñación informábamos hace varias semanas. Debido a lo excelente de su cuño, y dado también lo reducido de su edición, su adquisición ha resultado de gran interés tanto para los coleccionistas de recuerdos históricos como para los aficionados a la numismática.

Esta medalla está realizada en bronce o en plata, y reproduce en el anverso a los Santos Niños junto con una orla con la leyenda *COMMEMORATIO RESTAURATIONIS SEDIS COMPLUTENSIS*, mientras que el reverso recoge el nuevo escudo de la diócesis complutense, el año 1991 en el que este hecho tuvo lugar, y los nombres de san Asturio, fundador de la diócesis en el siglo V, y monseñor Ureña, primer obispo de esta nueva etapa. Su diámetro es de 50 milímetros y su acuñación es a la española, es decir, con el anverso y el reverso girados ciento ochenta grados uno respecto al otro alrededor del eje horizontal. El taller en el que ha sido editada es el de Arnillas y Matallana, situado en la vecina localidad de Torrejón de Ardoz.

Mientras que el diseño del escudo es lógicamente actual, el relieve de los Santos Niños, motivo elegido por ser éstos los patronos de la diócesis complutense, ha sido tomado de una antigua medalla realizada en los años 30 de este siglo a instancias del entonces obispo de Madrid-Alcalá monseñor Eijo Garay, medalla que en principio fue destinada a los seminaristas de nuestra ciudad pero que posteriormente, ante el interés de los alcalaínos, se repartió también entre los habitantes de la ciudad. Aunque no podamos afirmarlo con exactitud, parece ser que el artista que la diseñó fue Juan Luis Vasalo, un escultor nacido en Cádiz en 1908 y premiado con numerosos galardones tanto por sus esculturas como por sus medallas.

Próximamente le será ofrecida la medalla a monseñor Ureña por parte de la comisión constituida para la edición de la misma, comisión que como ya informamos está formada por diversas personas de la ciudad.

Curso de historia en el Club de Tenis Los Nogales

El Club de Tenis los Nogales, ubicado en el barrio alcalaíno del mismo nombre, ha organizado un curso de introducción a la historia de Alcalá que contará con cuatro conferencias y cuatro visitas por la ciudad. El curso correrá a cargo de Francisco Delgado Calvo y José Carlos Canalda Cámara, y para asistir a él no será preciso contar con conocimientos previos en la materia ya que su nivel será exclusivamente divulgativo.

Este curso comenzará el próximo mes de febrero, departiéndose las conferencias los viernes por la tarde y realizando las visitas los sábados por la mañana. Todas las personas interesadas en el mismo podrán recibir información e inscribirse en la sede social del Club de Tenis, bar los Manchegos, en el barrio de los Nogales, o bien en la sede de la delegación del distrito número VI, en la calle de Juan de Borgoña.

CENTRO MUNICIPAL DE DOCUMENTACION ALCALA DE HENARES

El Ayuntamiento informa

EDICTO

Habiéndose aprobado por la Comisión de Gobierno en su sesión celebrada el 12 de enero de 1993, el siguiente padrón correspondiente al IMPUESTO SOBRE ACTIVIDADES ECONOMICAS del ejercicio de 1992:

— Números de recibos: del 6.001 al 7.908
— Número total de recibos: 1.908
— Importe total cuotas ponderadas: 110.666.234 Pts.
— Importe recargo provincial: 20.620.637 Pts.

— IMPORTE TOTAL PADRON: 131.286.871 Pts.

Se establece, como plazo voluntario de pago el establecido en el art. 20 del Reglamento General de Recaudación de 20 de diciembre de 1990.

Haciéndose constar que la notificación de la liquidación para el presente ejercicio se efectuará individualmente en el domicilio fiscal del interesado.

Dicho padrón se expondrá al público, por un plazo de quince días, a contar desde la fecha de publicación del presente anuncio en el B.O.C.A.M.

Se advierte de que, transcurrido el plazo de ingreso, las deudas serán exigidas por el procedimiento de apremio y devengarán el recargo de apremio, los intereses de demora y, en su caso, las costas que se produzcan.

Alcalá de Henares, 12 de enero de 1993
EL ALCALDE

Excmo. Ayuntamiento de Alcalá de Henares

PINTURAS CIRSA, S.L.
ALMACEN MAYORISTA
VENTA DE PINTURAS, HERRAMIENTAS, MAQUINARIAS Y UTENSILIOS PARA EL PROFESIONAL
DESCUENTO ESPECIAL SOCIOS CASAS REGIONALES
¡¡¡VISITENOS!!!
Polígono Industrial Camarmilla, nave 18
Antigua N-II, Km. 28'300 - ALCALA DE HENARES
Teléfono: 881 16 98

Fernando Mora presentó el acto dando paso al pregón de Luis de Blas, que fue seguido de la intervención del alcalde. Ya metidos en el meollo artístico de esta magna cita cultural complutense, la bailarina Paloma de Pedro y la pianista Manuel Herrera actuaron inmediatamente después de las palabras en la primera actuación artística del décimo Maratón de los Artistas de Alcalá.

En marcha el X Maratón Cultural de Caja Madrid

El pregonero Luis de Blas quiso rendir un «entusiasta homenaje» a los artífices de la cultura de Caja Madrid

El poeta alcalaíno Luis de Blas fue el pregonero de la X edición del Maratón Cultural de Caja Madrid. Tras muchos meses de preparativos y dedicación, el maratón echó a andar el pasado viernes 15 de enero. El salón de actos se apuntó otro llenazo, la ocasión así lo requería.

«Estamos proclamando el comienzo del X Maratón», manifestaba el pregonero Luis de Blas, «un hecho de indudable magnitud». «Así lo demuestran los 74 días de maratón, en los que participarán un millar de artistas locales en unos 70 espectáculos y 15 exposiciones de arte y artesanía donde podremos admirar unas 900 obras.

El poeta alcalaíno describió el maratón como «certamen que no tiene parangón, al que se ha llegado gracias a nuestros artistas y al mecenazgo de la Caja de Madrid, entidad que ha sabido y ha querido apostar por la cultura en Alcalá».

En nombre de todos los alcalaínos, Luis de Blas quiso «rendir un entusiasta homenaje a los artífices de la cultura de Caja Madrid Fernando Mora, Pedro de Pedro y Cristina Valles».

En su pregón, Luis de Blas hizo referencia a la efemérides complutense de los setecientos años del origen universitario de Alcalá y a la polémica capitalización del evento por la Universidad Complutense de Madrid. «Que nadie pretenda capitalizar lo que no es suyo», manifestó el poeta, defendiendo el derecho de salvaguardar «nuestro patrimonio histórico».

Tras el pregonero intervino el alcalde de la ciudad, Florencio Campos. «Que una iniciativa en esta dirección, absolutamente altruista, cumpla diez años significa que el impulso con el que nació tiene la fuerza suficiente como para ir cumpliendo año tras año la cita que todos esperamos», manifestó.

Campos también quiso expresar en nombre de todos los espectadores el agradecimiento a todos los artistas y a los organizadores que «van a hacer posible la celebración y los contenidos de este X maratón». Convocó a los presentes para reunirse de nuevo en el acto de clausura y «nos felicitemos no sólo porque hemos estado muchos días juntos participando de la cultura y de la creación, sino que lo habremos hecho en un clima de amistad que es lo que todos deseamos».

Una vez finalizado el acto de inauguración, dio comienzo el primer acto musical del Maratón 1993. Actuaron la bailarina Paloma de Pedro y la pianista Manuela Herrera, con la colaboración del cantaor Amador y el guitarrista Antioco.

Mucho público hubo en la presentación de este «certamen sin parangón», como calificó Luis de Blas al Maratón. Se calcula que, entre el salón y la sala pasaron cerca de mil personas en la primera jornada.

Paloma de Pedro

Luisa Core y Cristina Barranco

Aula de Cultura de Caja de Madrid

Primera semana del Maratón Cultural

Tras la jornada inaugural del 10° Maratón, el pasado viernes, se han celebrado un recital de canción española y, el domingo, la actuación de un grupo de cante y bailes flamencos, con la masiva afluencia de espectadores tanto a los espectáculos como a las Salas de Exposiciones.

En la Sala «A» —hasta el sábado, 23 de enero— pueden admirarse obras de pintura, dibujo y escultura, originales de : Valgom, Liane Katsuki, José Luis García Robla, Juan Antonio Falcó, Mª Carmen Alonso Rodríguez «Calonso», Ricardo Nouvilas y Juan Ramón Luque Avalos.

En la Sala «B», hasta el 24 de enero, domingo, se encuentra expuesta una colectiva de pintura, marquetería, artesanías varias, cerámica y relieves con trabajos de Conchi y Mª Paz, Juan Manuel Rodríguez, Milagros González, Juan José Bernalte, Manuela Galván, Francisco Ruiz Fraile y Santos Rodríguez.

Los horarios de exposiciones son de 18 a 21 horas, de martes a domingo. Los lunes cerrado.

Recital de Sonia Andrade

La jovencísima Sonia Andrade, día a día, se va afirmando y confirmando como una apasionada intérprete de la canción española, y con indudable vocación, con esfuerzo y con estudio se va abriendo paso en ese difícil campo del arte de la canción.

A pesar de su corta edad —quince años— Sonia tiene ya editado un LP, titulado «Amiga Luna, amigo Sol» y ahora viene su segundo, «Amor y Fuego».

Una artista que es bien conocida y admirada en Alcalá por sus frecuentes galas y que tiene en su haber artístico numerosas actuaciones tanto en emisoras de radio como en cadenas televisivas, amén de su continuada presencia en centros cívicos, salas rocieras, casetas de ferias y otros escenarios.

Y, abriendo plaza en el décimo Maratón, tras el acto de inauguración, Sonia Andrade, en la tarde del sábado 16, entusiasmó al público aficionado que llenó el auditorio al completo.

Entre el fervor de los asistentes, Sonia —con nervio, con alegría, vibrante voz y pleno dominio del escenario— fue desgranando sus propias canciones: *Hoy comienza para mí, Bajo la lluvia, Rumba de amor y fuego, Lebrijana, Así canto yo, España...*, pasodobles, zambras, rumbas, etc., todo un abanico de estilos y temas de inspiradas letras, de versos sencillos que calan en el sentimiento y emocionan. Con palabras agradecidas, solicitó un aplauso para su profesor musical y para la escritora de sus canciones.

Su actuación constituyó un éxito y la intérprete alcalaína recibió, cariñosamente, prolongadas ovaciones.

Paloma de Pedro y su grupo

Para el domingo 17 estaba programada la presentación del Grupo Alba de flamenco, de la bailarina Estrella Casero, pero este acto hubo de ser suspendido y sustituido por Paloma de Pedro con su grupo que lo forman las bailarinas Luisa Core y Cristina Barranco y la pareja Antioco-Amador, guitarra y voz flamenca, respectivamente. Guitarrista y cantaor, son excelentes profesionales y, ambos, poseen un brillante historial desde una temprana dedicación al espectáculo flamenco. Tanto uno como otro, acompañando a figuras de alto prestigio, han paseado su arte por escenarios nacionales y extranjeros con gran número de recitales, destacando en otras facetas —discos, películas—, así como su dedicación a la docencia musical en centros oficiales y privados.

Tuvo la función flamenca una primera parte a cargo del dúo, que interpretó diversos cantes; Amador, con su bien timbrada voz y su alegre acento que impregna de simpatía sus intervenciones y, Antioco, seguro y preciso en el acompañamiento de los diversos géneros.

En la parte segunda actuó todo el grupo. «Al bailar por sevillanas / se me olvidan los pesares...» Y Cristina y Luisa, que junto a Paloma forman el trío de bailaoras, abrieron el tiempo de la danza con experimentado estilo y con juvenil gracia. Después, Paloma, bailó un «mirabrás», vivamente: «La Virgen del Pilar dice / que no quiere la corona / que se la den a los pobres / que andan pidiendo limosna...» en la voz de Amador. Y Paloma de Pedro, al baile, temperamental, conjugando su baile de impecable técnica academicista con una fresca espontaneidad, en un cuadro armónico de ricas calidades.

Sonia Andrade

Y siguió la fiesta flamenca, con unos «fandangos» de Huelva interpretados por las tres jóvenes en perfecta conjunción, unas «romeras» a cargo de Luisa Core, «tientos» por Paloma, dedicados a la magnífica bailarina Pilar Barbancho, presente en la Sala y que, invitada por Paloma, subió al escenario para acompañar al ballet en unas «rumbas» ... Y ante la prolongada ovación de la sala, completamente llena, finalizaron efectuando un «bis» con un baile por «sevillanas» el grupo al completo.

CAJA DE MADRID

OBRA CULTURAL

«CASA DE CULTURA» **Libreros, 10-12** ALCALA DE HENARES

PROGRAMA DE ACTOS
Enero de 1993

DIA	ACTO	HORA
Viernes, 22	Concierto de Piano por JOSE FRANCISCO ALONSO	8 tarde
Sábado. 23	T.I.A. presenta: «La barca sin pescador» (teatro)	7'30 tarde
Domingo, 24	Concierto de Música Folk por BROCAL	7'30 tarde
Martes, 26	Concierto por Grupo SALTARELLO (Música renacentista)	8 tarde
Miércoles, 27	Recital de cante flamenco por PEDROS DE TALARRUBIAS	8 tarde
Jueves, 28	Colectivo de Poesía «EL DUENDE» presenta «HABLA EL POETA»	8 tarde
Viernes, 29	Concierto por SCHOLA CANTORUM	8 tarde

EXPOSICIONES

SALA «A» - Colectiva I: Oleos, Dibujos, Escultura (Del 15 al 23)
Valgom - Liane Katsuki - José Luis García Robla - Juan Antonio Falcó - M. Carmen Alonso - Ricardo Nouvilas - Juan Ramón Luque

SALA «B» - Colectiva I: Oleos, Marquetería, Artesanía, Barros y Relieves (Del 15 al 24)
Conchi y Mari Paz - Juan Manuel Rodríguez -Milagros González - J.J. Bernalte - Manuela Galvan - Francisco Ruis - Santos Rodríguez Barba

SALA «A» - COLECTIVA II: Oleos, Esmaltes, Acrílicos, Dibujos (Del 24 de enero al 2 de febrero)
Stella Cino - Concepción Razabal - Raúl Carretto - Agustina Galán - Luis San Deogracias - Mª Jesús Marín - Francisco Funes

= ENTRADA LIBRE =

AVISO: Los actos son susceptibles de modificación o cambio de fecha.
En cumplimiento de las normas de seguridad, solamente podrán acceder al Salón de Actos el mismo número de personas que hay de butacas.

Organizado por el Centro de Estudios Cervantinos

Recital de Organo de Cámara y Clavicordio

El pasado viernes 15 de enero se mostró plagado de acontecimientos culturales: la inauguración de la exposición del retratista Cortés, la inauguración del X Maratón —actos de los que les damos cumplida cuenta en otra páginas— y el Recital de Organo de Cámara y Clavicordio a cargo de Antonio Baciero.

El Recital de Organo de Cámara y Clavicordio, englobado en el ciclo de conciertos que organiza el Centro de Estudios Cervantinos, se celebró en el Teatro Salón Cervantes a las 20'00 horas del pasado 15 de enero. El recital fue interpretado por el artista Antonio Baciero.

El programa del recital se desarrolló en dos partes, una primera dedicada a la música hispánica de los siglos XV al XVII —piezas del Cancionero de Palacio, romances, tientos...— y una segunda dedicada a las fuentes hispanoamericanas, incluyendo dos obras indígenas.

Antonio Baciero estudió en Pamplona, Madrid —donde obtuvo el primer premio y premio extraordinario del Real Conservatorio—, Siena y Viena. En 1961 obtuvo el premio especial del concurso internacional «Viotti» de Italia y en 1967 el premio «Juventudes Musicales Españolas» a la mejor interpretación de la temporada de conciertos de Madrid. Ha interpretado, tanto en piano como en órganos históricos españoles, en calidad de especialista, y en diversos instrumentos de las colecciones instrumentales más importantes, como por ejemplo en los instrumentos originales del Metropolitan Museum de Nueva York.

Las opiniones de la crítica internacional reconocen en él uno de los artistas más interesantes del momento actual de la música, coincidiendo en destacar su aportación a la promoción de la música barroca española.

Cabe destacar su interpretación de la obra integral de Antonio de Cabezón, cuya edición discográfica, realizada por la conocida firma Hispavox, alcanzaría el Premio Nacional del Disco en los años 1979 y 1983.

Recital de tecla en el teatro Salón Cervantes

Por Theófilo ACEDO DIAZ

El viernes pasado, día 15, tuvimos los melómanos alcalaínos la interesante oportunidad de disfrutar con el recital de órgano y clavicordio que ofreció el excelente organista burgalés Antonio Baciero, en el citado salón y patrocinado por la Universidad a través del Centro de Estudios Cervantinos, la Fundación Colegio del Rey y el Ayuntamiento.

Se inició la muestra con una sustanciosa introducción verbal del instrumentista sobre la música de tecla en los siglos XV, XVI y XVII, tanto en España como en Hispanoamérica, de la que se desprendía a raudales la claridad de ideas y los conocimientos que la investigación proporciona. Naturalmente, el nerviosismo que se advertía en la locución desapareció cuando el artista se entregó a descifrar, con serenidad y destreza, los entresijos del lenguaje musical.

El recital resultó, de este modo, extenso, interesante y nutrido, teniendo tres protagonistas principales: en primer lugar el instrumentista, de cuyas biografía y trayectoria daba cumplida cuenta el programa que se distribuyó en la sala; en segundo lugar destacaron los instrumentos por sí mismos. Así, el órgano de tubos, aunque de proporciones relativamente pequeñas, contaba con dos teclados y gran variedad tímbrica, resultando auténtica y delicada, hasta el extremo de que hubo de ser afinado en algunas ocasiones durante el desarrollo del recital, circunstancia que provocó la curiosidad y el interés de los espectadores. Asimismo, el otro instrumento utilizado fue un clavicordio, copia de un original del siglo XVI que se encuentra en el Museo Germánico, cuyo sonido era intimista y peculiar y, aunque de escasa intensidad, de exquisita pureza tímbrica. El tercer protagonista fue el público, poco numeroso pero selecto tal vez, cuando el clavecinista rogó a la sala el máximo silencio con el fin de escuchar —sin medios electrónicos ni que lo enrarecieran— el verdadero sonido del clavicordio, creándose un silencio profundo, dramático, lúdico y cautivador.

Terminado el recital, algunos demoramos nuestra salida del local para contemplar de cerca el clavicordio y, ante el interés mostrado por algunos de los presentes, el afinador que había ayudado al ejecutante dio precisas explicaciones sobre el curioso instrumento, su técnica constructiva y afinación. Seguidamente, Antonio Baciero nos regaló algunos fragmentos musicales que corroboraban las características explicadas, manifestando una vez más su arte y sabiduría.

Momentos después y dado que en su introducción histórica había hecho referencia en varias ocasiones a la importancia del pasado musical alcalaíño, respecto a los órganos y a la edición de libros musicales, nos pareció oportuno comunicarle la existencia de un órgano de tubos en Alcalá; asunto sobre el que este semanario publicó un extenso artículo el 11 de febrero de 1989. Antonio Baciero se sorprendió y dio pruebas de vivo interés; cuestión que hizo renacer nuestras esperanzas de verlo restaurado y cumpliendo su función.

Nos permitimos recordar al lector y al melómano que este órgano se encuentra actualmente, envuelto en un triste manto de polvo y desidia, en el coro alto del Hospitalito. No hay razón: puede que no sea una maravilla; puede que sea muy costoso arreglarlo... pero es el único que existe de esa antigüedad en la ciudad que quiera hablar al presente del pasado. A pesar de todo, es necesaria su restauración. A la ciudad le hace falta quizás para no ser menos.

El retratista Hernán Cortés expone en la Capilla del Oidor:

«El buen arte es siempre aficionado»

Las obras del destacado retratista Cortés se expondrán en la Capilla del Oidor hasta el próximo 14 de febrero. El artista, presente en la inauguración de la exposición el pasado viernes, ha pintado a su majestad Juan Carlos I, a Mario Conde, a Fernando Morán o a Jorge Guillén entre otros.

La inauguración de la muestra del pintor Hernán Cortés levantó muchas expectativas, dados los rumores de la posible presencia de Mario Conde o alguno de los otros personajes importantes retratados por el artista. Finalmente ninguno de ellos vino a Alcalá pero, a pesar de todo, estuvieron en la Capilla del Oidor, 'colgados' de la pared, eso sí.

Cortés, quien definió la política de exposiciones de la Capilla del Oidor de «muy interesante», pinta desde niño y profesionalmente —a pesar de que el pintor considera que «en el arte nunca hay nada que sea verdaderamente profesional, el buen arte siempre es aficionado»— desde los años setenta. En los últimos diez años ha decidido dedicarse fundamentalmente al retrato. Una selección del trabajo del artista en esta última época es precisamente esta exposición de Cortés en Alcalá.

Este retratista no considera que el retrato esté en desuso actualmente: «El retrato está muy ligado a la vida del hombre y mientras éste siga teniendo importancia para nosotros como entidad individual el retrato tiene vigencia». Sí admitió que en otras épocas el retrato tenía otro tipo de relevancia, aunque «el problema no fuese del retrato sino del personaje que se retrata».

Hernán Cortés hace retratos de encargo y también para amigos, aunque asegura que «uno siempre acaba haciéndose amigo del retratado». Esos retratos componen una visión de la sociedad en la que vivimos: «Todo buen retrato —en el caso hipotético de que los míos lo sean— da una imagen de lo que es una sociedad en un momento dado. Se te encargan retratos de personas de cierta relevancia social, entonces es un reflejo de la sociedad pero no porque yo vaya buscándolo exactamente sino porque acaba siéndolo».

De «buen modelo y con un magnífico perfil borbónico» calificó Hernán Cortés a su majestad D. Juan Carlos I, retrato que para el artista fue todo «un honor y un desafío» realizar.

Publicado por la Asociación de Amigos de la Universidad de Alcalá

Ciclo de Conferencias «Alcalá 2000» del curso 91-92

La Asociación de Amigos de la Universidad de Alcalá ha recogido en un volumen de 120 páginas las conferencias que promovió durante el curso 1991-92 bajo el título general de «Alcalá 2000». Los Amigos de la Universidad se consideran el punto de contacto humano entre la ciudad —su población— y la universidad, fuera de la relación académica y funcionarial, dice en la presentación Emilio Sanz Galván.

El libro recoge en su portada la reproducción de una acuarela de la conocida pintora Trinidad Romero. Ha sido editado por la Asociación de Empresarios del Henares y recoge las cinco conferencias del ciclo, que fueron las siguientes:

Alcalá de Henares desde la perspectiva universitaria hoy y en el año 2000, por el rector de la Universidad de Alcalá, Manuel Gala Muñoz.

Alcalá de Henares desde la perspectiva municipal hoy y en el año 2000, por el alcalde de Alcalá, Florencio Campos Corona.

Alcalá de Henares desde la perspectiva industrial hoy y en el año 2000, por Javier Hernández Bañares, presidente de la Asociación de Empresarios del Henares.

Alcalá de Henares desde la perspectiva cristiana hoy y en el año 2000, por el obispo de la diócesis complutense, Manuel Ureña Pastor.

Alcalá de Henares desde la perspectiva comunitaria hoy y en el año 2000, por el presidente del gobierno regional madrileño, Joaquín Leguina.

Así, este libro trata de ofrecer una previsión de lo que será Alcalá en el año 2.000.

VIDEO JUEGOS

TODO EN VIDEO JUEGOS

GUTIERREZ

C/ Marqués de Alonso Martínez, 9 - Telf.: 889 38 90 - ALCALA DE HENARES

El cierre patronal reivindica una ley de comercio y una disminución de la presión fiscal

Los pequeños y medianos comercios cerrarán al público el próximo 26 de enero

La Asociación de Comerciantes del Casco Histórico de Alcalá de Henares se adhiere al cierre patronal que los pequeños y medianos comerciantes han convocado para el próximo 26 de enero, fecha en la que los comercios permanecerán cerrados durante todo el día. Esta medida pretende reivindicar una Ley de Comercio, la retirada del Parlamento del Proyecto de Ley de Arrendamientos Urbanos y la disminución de la presión fiscal.

Carlos Blanco, presidente de la Asociación de Comerciantes del Casco Histórico, manifestó a PUERTA DE MADRID que secundarían el cierre promovido por diversas asociaciones comerciales y empresariales de la comunidad de Madrid porque «lo que se pide es precisamente procurar la supervivencia y el mantenimiento de nuestras empresas que son nuestra vida».

Las reivindicaciones de este cierre patronal son: una ley de comercio —que regule los horarios comerciales, las ventas por debajo del coste, las rebajas, la venta ambulante, la limitación de nuevas instalaciones de grandes superficies...—, la retirada del Parlamento del Proyecto de Ley de Arrendamiento Urbanos —con la exigencia de que los locales comerciales tengan igual trato que las viviendas en cuanto a contratos o rentas— y disminución de la presión fiscal —desaparición del IAE o bajada de los Módulos de Estimación Objetiva—.

Los pequeños y medianos comerciantes quieren hacer públicas sus protestas que bajo su punto de vista «están llevando al comercio a una verdadera ruina. Tenemos que intentar por todos los medios subsistir, nosotros, nuestras familias y nuestros empleados. Nos tenemos que rebelar porque, si no, viene el caos del comercio en España».

Carlos Blanco confía en que la respuesta del resto de comercios alcalaínos, además de los que pertenecen a la asociación que él preside, sea de adhesión al cierre.

A las 12'00 horas del 26 de enero —fecha del cierre patronal— se celebrará una concentración en el pabellón cubierto de la Ciudad Deportiva del Real Madrid (Paseo de la Castellana, 259) a la que están invitados todos los pequeños y medianos comerciantes que deseen asistir.

Internacional de Empresas Imagen Prestigio y Expansión

Carrocerías GALLEGO

REPARACION DE AUTOCARES Y VEHICULOS INDUSTRIALES

SERVICIO OFICIAL

UNIBUS Y SERVICIOS. S. A.

UNICAR

Pol. Ind. Camino de la Esgaravita, nave 15 Tlf.: 882 58 42
Pol. Ind. Europa, nave 4 Alcalá de Henares

Quiere una ley de comercio que regule los horarios y que dismiuya la presión fiscal

La Coordinadora de Comerciantes de Alcalá también se adhiere al cierre

La Coordinadora de Comerciantes de Alcalá, organismo que se constituyó el día 19 de enero con una asamblea celebrada en la Cámara de Comercio e Industria con una presencia cercana a las 300 personas, según fuentes de la coordinadora, se adhiere al cierre de comercios propuesto por las asociaciones de pequeña y mediana empresa, que tendrá lugar el día 26 de enero. Los convocantes del cierre a nivel de la comunidad de Madrid son CECOMA, COPYME, CADAM Y CEPYME, organizaciones patronales de las que forman parte pequeños y medianos comerciantes.

El día 26 de enero se celebrará una concentración en Madrid aunque previamente, la Coordinadora de Comerciantes de Alcalá ha convocado una concentración en la plaza de Cervantes antes de desplazarse a Madrid. Los comerciantes alcalaínos están convocados por la coordinadora a partir de las 10 de la mañana.

El objetivo de la coordinadora es «relanzar la Asociación de Comerciantes de Alcalá y entrar en contacto todos los que nos dedicamos a esta actividad para conseguir un objetivo común», dijo el vicepresidente en funciones de la coordinadora, Jorge Rodríguez Pérez, quien puso de manifiesto que la mayor preocupación existente en los comerciantes es la de conseguir una ley de Comercio que regule los horarios para que así haya igualdad de oportunidades entre todos los que se dedican a la actividad, tanto grandes, como medianas y pequeñas superficies comerciales. Otro objetivo que quieren conseguir los comerciantes es la reducción de la presión fiscal, concretamente los problemas que ha traído la nueva ordenanza, el IAE.

Al parecer, fue confundido por las víctimas con el atracador

Su único delito: parecerse a un delincuente

Estuvo 16 días en la cárcel siendo totalmente inocente de los delitos que se le imputaban: atracos a repartidores de pizzas a domicilio

«Antes no iba casi nunca a Alcalá, pero ahora ya no quiero ni pisarla», nos dice Hipólito de Eusebio, que reside en la localidad de Villalbilla y los fines de semana los pasa en Guadalajara, donde vive su novia. A este joven de 22 años de edad lo han acusado de ser el autor material de 14 atracos a repartidores de pizzas a domicilio. Carece de antecedentes penales y nos dice: «Yo sólo he pisado la comisaría para sacarme el DNI y lo he dicho cuando me detuvieron y lo digo ahora: estoy dispuesto a hacerme toda clase de pruebas para demostrar que nunca he consumido ningún tipo de drogas».

Hipólito es maquinista de excavadoras y según el certificado que obra en nuestro poder trabajó desde el 14 al 30 de diciembre (día de su detención) en obras del ayuntamiento de Villalbilla. Al hablarnos de su desventura nos dice: «Creo que esto no lo olvidaré en mi vida».

Los repartidores de telepizzas denunciaron ser víctimas de 15 atracos durante el mes de diciembre

Los esperaban con navajas en los portales. A la salida del ascensor les quitaban el dinero, casi siempre pequeñas cantidades entre 2.500 y 3.000 pesetas. Luego los obligaban a introducirse de nuevo en el ascensor y, tras pulsar el botón, los elevaban hasta el último piso. Esto facilitaba la huida de sus atracadores. Durante diciembre fueron denunciados 15 atracos y continuaron durante los primeros días de enero, cuando Hipólito ya estaba detenido.

Según informó la policía y publicó PUERTA DE MADRID, el día 30 de diciembre la policía detuvo a Hipólito como presunto autor de varios de estos robos, cometidos contra repartidores de Telepizza, Pizza World y Kus Kus. El mencionado día, uno de los repartidores que había sido víctima de un atraco reconoció a su asaltante en el aparcamiento del supermercado Alcampo y le vio subirse a un coche, del que tomó la matrícula y desde una cabina dio cuenta del hecho a la policía. Se logró saber la pertenencia del coche, que tiene matrícula de Guadalajara y es propiedad de un cuñado del detenido. Desplazada la policía alcalaína hsta Guadalajara, detuvo a Hipólito en el portal del domicilio de su cuñado. El estaba arriba con su novia, le hicieron bajar y, una vez en la calle, lo esposaron y llevaron a la comisaría.

Estuvo 16 días en la cárcel. Un repartidor de telepizza de 19 años llamó a la policía desde el Centro Comercial La Dehesa y dio la matrícula del coche al identificarlo como su atracador.

Habla el abogado

Francisco Javier Villalba, el prestigioso abogado del detenido, que desde el principio estuvo convencido de la inocencia de Hipólito, nos dice: «Hay indicios más que razonables de que mi cliente estuvo en la cárcel siendo totalmente inocente de los delitos que se le imputan».

«A mi cliente se le identifica de una forma anormal. La detención se motiva porque a este chico se le identifica el día 29 de diciembre en el surpermercado Alcampo, pero se le identifica de una forma totalmente anormal. Dos de los chicos repartidores de Telepizza se fijan en él y uno de ellos le comenta al otro que parece que es el autor de los robos. El otro se lo confirma y entonces, en vez de llamar a la policía, tienen una actuación distinta: lo siguen hasta el aparcamiento de Alcampo, toman nota de la matrícula del vehículo que conduce, se dirigen a comisaría y dan parte de que, según ellos, el autor de los robos se ha dirigido hacia Guadalajara. Por parte de la policía se inician las diligencias. Se presenta la policía en casa del dueño del coche, el futuro cuñado de Hipólito, y al ver que las características

«Tomaremos las medidas legales oportunas contra los los responsables de este grave error», dice el abogado de Hipólito.

físicas descritas por las víctimas coinciden, lo detienen.

La detención es de carambola. Nadie le ha dado el alto; según se le ha identificado a él se puede identificar a cualquiera. A partir de ahí comienza una serie de carambolas que van a dar con sus huesos en la cárcel.

En la comisaría de Guadalajara se cita a un gran número de personas que fueron atracadas. Las dos que le identifican en Alcampo dicen textualmente que le reconocen sin ningún género de dudas. Hay un tercero que también le recuerda, hay una chica que duda y hay varios que dicen que no lo pueden apreciar. Tras esta rueda de reconocimiento es llevado a la cárcel. Y todavía esto no está terminado; hay unas diligencias penales vivas todavía porque uno de ellos sigue diciendo que es él y éste es precisamente el responsable de que haya ocurrido esto».

La detención del verdadero presunto autor

la policía de Alcalá, en vista de que los atracos continúan aun estando detenido Hipólito, monta un servicio especial para lograr la detención del autor de los robos. Y este servicio especial montado por la policía es la salvación de Hipólito, pues al ser detenido el día 9 de enero Julio OC, de 22 años de edad, presuntamente adicto a los estupefacientes, se comprueba su gran parecido físico con Hipólito: ambos tienen el pelo castaño y los ojos claros. También llevan el pelo cortado de la misma forma, así como los dos tienen la misma

Hipólito, en el centro, con su padre y su abogado en el despacho de éste. Además de ir a la cárcel Hipólito, su familia tuvo que hacer una provisión de fondos muy respetable para una familia de economía modesta: 350.000 pesetas, ya que estaba acusado de 14 atracos.

edad y parecidas estatura y corpulencia física. En la comisaría de Alcalá, tras la detención de Julio OC, se prepara una rueda de reconocimiento, siguen pasando pesonas de las atracadas y 9 de ellas reconocen a este último como el autor de los atracos.

A partir de este momento, al reconocer a este individuo como presunto autor de los atracos, se comienza a trabajar para decretar la libertad de Hipólito, la cual se consiguió el día 15 de enero a las cinco de la tarde, aunque, como repite su abogado, hay una persona que sigue diciendo que es él».

Un pueblo a favor de Hipólito

Hipólito estuvo en dos cárceles durante estos días: una semana en Guadalajara y los restantes días en la cárcel de Alcalá. No tiene quejas del trato en la cárcel, sólo recuerda que pasó mucho frío y que «salí por la última puerta de Meco, a las 5 de la tarde».

Hipólito de Eusebio y su familia, dentro del malestar que les ha tocado pasar, una cosa han sacado en conclusión: tienen al pueblo de Villalbilla a su favor.

Las personas que hemos elaborado este reportaje creemos en el jurado popular y en este caso parece que «el jurado popular» ha funcionado. Vecinos consultados por PUERTA DE MADRID estaban consternados: «Es una familia de trabajadores, son personas honradas, esto es difícil de creer». Hasta el alcalde de Villalbilla ha firmado dos informes, uno indicando que trabajó en diciembre en el ayuntamiento y otro en el que se acredita su buena conducta: «Teniendo en cuenta que en los pueblos, como dicen los vecinos, nos conocemos todos, esto nos parece un error, un grave error. Nos alegra que se haya aclarado por el buen nombre de Hipólito».

El abogado de Hipólito nos dice que su cliente estuvo en la cárcel por un delito que no cometió.

Lisenotta

• SOFAS • MODULOS • SILLAS
• RINCONERAS • OREJEROS
• MOTOS • COCHES • ETC.
Instalacion gratuita. Medidas a domicilio

FUNDAS A MEDIDA

Información y venta:
MERCERIA MAYTE - Puerta del Vado, 2 - Tlf 888 52 72

COPY HENARES
c/. Tercia, 12 - Telf.: 888 40 04
(Junto Plaza Santos Niños)
ALCALA DE HENARES

- Encuadernación
- Proyectos fin de carrera
- Tesis doctorales
- Plastificados
- Fax
- Carpetas de proyectos
- Planos
- Reproducción
- Ampliación / reducción
- Fotocopias B/N y color
- Imprenta offset

RECOGIDA Y ENTREGA A DOMICILIO

EMPRESA AUTORIZADA Y COLABORADORA COMPAÑIAS ELECTRICAS
TELWY, S.L.
Montajes eléctricos en general
Calefacción eléctrica por acumulación
Reformas comunidades, contadores, verticales, porteros
Bobinados de máquinas eléctricas
Mantenimiento y automatismo industrial
OFICINAS Y TALLERES — Tlf. 882 31 91
C/ Vázquez Coronado, 9. 28802 Alcalá de Henares — Fax: 882 51 74

CLINICA VETERINARIA DEL VAL

— Vacunas - Cirugía
— Peluquería
— Limpieza dental por ultrasonidos
— Alimentación
— Accesorios
— Visitas a domicilio

URGENCIAS 24 H. EN ALCALA
Telf.: 435 54 32 - Abonado M 11141
Salamanca, 8 - Telf.: 882 64 01 - ALCALA DE HENARES

MESOTERAPIA — ELECTROLIPOLISIS
(tratamientos de celulitis)
VARICES — ARRUGAS (implantes) — OBESIDAD
ACUPUNTURA — ANALISIS CLINICOS
(Previa petición de hora: 5'30 a 8'30)

CONSULTORIO MEDICO VENECIA
c/. Gran Canal, 8 - Tlf. 881 49 39 - Alcalá de Henares

URGENTEMENTE
SE VENDE LOCAL
252 m/2 (zona pryconsa)
28.000.000 Ptas.
Telf.: 888 96 61

CLASES PARTICULARES DE ALEMAN
Profesora licenciada en Filología alemana
Telf.: 881 29 12

†

D. JOSE LUIS MAS QUESADA

Falleció en Madrid
el día 15 de enero de 1993

D.E.P.

El funeral se celebrará (D.m.) el día 29 de Enero en la Iglesia Magistral (Plaza de los Santos Niños) de Alcalá de Henares a las veinte treinta horas.

†

FUNERAL

La Universidad de Alcalá, en colaboración con el Ayuntamiento de Alcalá, la Sociedad de Condueños y la Asociación de Amigos de la Universidad, celebrará un funeral en memoria del primer Presidente de la Comisión Gestora de nuestra Universidad e hijo adoptivo de la ciudad de Alcalá, Excmo. Sr.

D. Felipe Calvo Calvo,

el próximo día 27 de enero, a las 18 horas, en la Capilla de San Ildefonso.

Lo que le comunico por si tuviera a bien asistir a dicho funeral.

†

Primer aniversario

GERMAN ASTUDILLO GOMEZ

Falleció en Alcalá de Henares
el día 23 de enero de 1992

D.E.P.

Su familia ruega una oración por su alma.

El funeral que tendrá lugar el lunes 25 de enero a las 20 horas en la Magistral Catedral, (Capilla de San Pedro), Plaza de los Santos Niños, será aplicado por su eterno descanso.

†

AGRADECIMIENTO

Dª AURELIA ALONDIGA CORTES

Falleció en Alcalá de Henares el día 10 de enero de 1993
a los 78 años de edad

D.E.P.

Su familia expresa desde estas líneas su más profunda gratitud a todas las personas que les han acompañado en su dolor con motivo de tan triste acontecimiento.

A todos muchas gracias

DIRECTAMENTE

SE VENDE

EDIFICIO COMERCIAL

EN EL CENTRO DE ALCALA DE HENARES

3 plantas * 800 m/2 de superficie total (aproximadamente)
* Totalmente acondicionado.
Telf.: 888 15 16

ALUMINIO Y PVC
ALPES
VENTANAS TOTALMENTE HERMETICAS
Tlfs.: 880 90 33 Andrés Saborit, 10
- 882 28 30 - FAX: 881 50 45

YIUSY
NOVIAS, MADRINAS
Y COMUNIONES
c/. Mayor, 27 - Primer piso - Telf.: 889 36 66 - ALCALA DE HENARES

El padre y el hijo sonrieron cuando les comentamos que el pueblo de Villlabilla está de su parte, está con ellos. Hasta el alcalde ha firmado un oficio con un certificado de buena conducta de Hipólito. Y éste nos dice que «el trato vejatorio de la policía es lo que nunca podré olvidar: me llamaron para que bajara al portal y me dijeron que quedaba detenido; dije que no había hecho nada y me contestaron que eso dicen todos».

En un hogar de trabajadores, humilde, cómodo y limpio:

«¡Ya estoy en casa; hoy me han dejado libre!»

Lo que suponía un drama y una situación extraña para un joven que solamente sabía de las cárceles por los medios de difusión, al fin pudo salir de ese lugar donde dice «No me han tratado tan mal...» y volver con su familia y a su ambiente en un pueblo como Villalbilla, donde todavía nadie sale de su asombro por lo insólito de lo sucedido a Hipólito.

En una casa humilde, cómoda y limpia, la noche del 15 de enero lo visitamos, cuando él mismo había llamado a nuestra redacción con voz emocionada: «Ya estoy en casa, hoy me han dejado libre...» Una mesa con restos de una cena que casi interrumpimos, donde Hipólito, con su hermano y con su madre, trataban de superar el trance y consolarse unos a otros, ya que aquí todos han vivido momentos de tensión y zozobra. Tratamos de animar su decaimiento y su rostro lleno de tristeza profunda, y nos dice: «Esto no lo podré olvidar nunca».

Su voz es muy tenue y a veces difícil de entender. Le pedimos que nos diga cómo fue su detención: «Estaba en casa de mi novia y me llamó mi cuñado diciéndo por el telefonillo: '¡Poli, baja!'. Bajé y había allí tres señores de paisano que eran policías y me preguntaron: '¿Hipólito Eusebio?' Contesté que sí era yo y me dijeron: 'Queda usted detenido por presunto robo con intimidación a los de Telepizza'. Mi reacción fue decirles lógicamente que yo no había hecho nada y me contestaron que eso era lo que decían todos. Me esposaron, me metieron al coche y me llevaron a comisaría. Allí estuve un día, desde las tres y media de la tarde hasta el día siguiente. Luego me llevaron al juzgado y el juez me condenó a prisión preventiva. Parece que en el careo que hicieron con los repartidores de Telepizza, me reconocieron como el presunto atracador. Y ahora resulta que dicen que no soy yo, que me parezco a uno de los que los atracaban».

A la madre de Hipólito se la veía nerviosa, quería intervenir para aclarar conceptos: «Decían que era rubio, cazadora de cuero marrón y que medía 1'65, lo que no mide el chico...» y su hijo continúa: «Y además al que han detenido ahora tiene los ojos claros y yo los tengo marrones. Ayer ya se lo dije a la policía, que parece que hay muchos *burros* iguales».

La familia de Hipólito está formada por cuatro hermanos, de los que dos (hermano y hermana mayores) están casados. En su casa viven el padre, que no estaba cuando los visitamos, por tener su trabajo en horario nocturno como guarda, y su hermano Francisco Javier. Hubo que arrancarles la forzada sonrisa para que la foto dejara entrever alegría, aunque el regocijo que sigue a un llanto de esta índole es preferible no haberlo vivido. El final de esta aventura tuvo lugar cuando a Hipólito le comunicaron el final de su encarcelamiento: «Mi propio abogado y el juez, nos dice, me han comunicado que pasaba a libertad provisional y que después me enviarían la libertad dfinitiva. Mi abogado va a recurrir para pedir cuentas por los daños y perjuicios ocasionados».

La madre quiere dejar constancia: «Claro, si no ha hecho nada, sin olerlo ni catarlo...»

Hipólito es joven, tiene 22 años y trabajó como maquinista de excavadora hasta hace unas semanas. Ahora está en el paro. Puede que el tiempo y el apoyo de su familia lo ayuden a superar este momento difícil de su vida, aunque él no cesa de repetir: «Esto no podré olvidarlo nunca».

Hipólito abrazado a su madre y a su hermana nada más llegar a su casa, al salir de la cárcel.

Dos hermanas, atracadas cuando acababan de cobrar el paro

¡Ya regatean hasta los atracadores!

Según informa la policía, dos hermanas fueron atracadas el día 12 de enero cuando acababan de cobrar el subsidio de desempleo. Las dos hermanas, de 26 y 30 años de edad respectivamente, iban juntas caminando por la calle de las Vaqueras desde una entidad bancaria de la plaza de Cervantes donde habían cobrado el paro.

Eran las 11 de la mañana del martes 12 de enero cuando fueron abordadas por un individuo joven que, tras amenazarlas con un cuchillo de cocina, las intimidó para que le entregaran el dinero, se supone que tuvo que seguirlas desde la entidad bancaria y aprovechó para abordarlas una calle solitaria, donde se apoderó de 15.000 pesetas en efectivo... tras regatear con las víctimas.

Les dijo que el dinero no era para droga, que era para comer, y que le entregaran 20.000 pesetas de lo que acababan de cobrar. Las mujeres alegaron que no, que ellas también lo necesitaban para lo mismo y que le daban 10.000. Así, después de unos instantes de regateo, «partieron la diferencia» y se apoderó de las mencionadas 15.000 pesetas.

Tras cursar la denuncia en la comisaría de policía, al día siguiente fue identificado por ellas el autor del delito, tras ver las dos mujeres los álbumes fotográficos, y posteriormente fue detenido, tratándose de José Manuel BB, con varios antecedentes desfavorables, de 27 años de edad.

Señora de 68 años, asaltada en el paseo del Val para arrebatarle 5.000 pesetas y documentos

Ocurrió el día 8 de enero a las 4 de la tarde: cuando una señora de 68 años caminaba por el paseo Virgen del Val fue asaltada por un individuo joven, que la abordó por la espalda y de un fuerte tirón le arrebató el bolso. En el interior del bolso arrebatado la señora llevaba documentos personales y dinero: 5.000 pesetas.

No pueden precisarse muchos datos del asaltante, ya que la víctima del tirón sólo lo vio durante unos instantes, puesto que el ladrón salió corriendo con el bolso.

ROMAN INMOBILIARIA A.P.I. 702
C/. Teniente Ruiz, 4
Teléfs.: 880 00 88 y 880 00 41
Alcalá de Henares
VENDE PISO
c/ Calderón de la Barca (zona Caballería Española)
* 125 m/2 * 4 dormitorios * 2 baños * Cocina amueblada * Calefacción y agua caliente central * Parquet.
Precio contado: 17.680.000 Ptas.
(FACILIDADES)

ROMAN INMOBILIARIA A.P.I. 702
C/. Teniente Ruiz, 4
Teléfs.: 880 00 88 y 880 00 41
Alcalá de Henares
VENDE PISO
Avda. Reyes Católicos
* 84 m/2 * 3 dormitorios * Baño completo * Cocina * Salón * 2 terrazas * Parquet
—REFORMADO—
Precio contado: 8.400.000 Ptas.
(FACILIDADES)

ROMAN INMOBILIARIA A.P.I. 702
C/. Teniente Ruiz, 4
Teléfs.: 880 00 88 y 880 00 41
Alcalá de Henares
VENDE PISO
c/. Nuevo Baztán (Iviasa El Chorrillo)
* 105 m/2 * 3 dormitorios * Cocina amueblada * Suelos de parquet. * Calefacción y agua caliente central
Precio: 12.000.000 Ptas.
—FACILIDADES DE PAGO—

ROMAN INMOBILIARIA A.P.I. 702
C/. Teniente Ruiz, 4
Teléfs.: 880 00 88 y 880 00 41
Alcalá de Henares
VENDE PISO
c/ TOLEDO (Iviasa El Val)
* 105 m/2 * 3 dormitorios * Cocina amueblada * Suelos de parquet * Calefacción individual
Precio: 13.750.000 Ptas.
—FACILIDADES DE PAGO—

ROMAN INMOBILIARIA A.P.I. 702
C/. Teniente Ruiz, 4
Teléfs.: 880 00 88 y 880 00 41
Alcalá de Henares
VENDE PISO
c/ Marqués Alonso Martínez (Plaza de Toros)
* 115 m/2 * 4 dormitorios * Cocina amueblada * Suelos de parquet * Calefacción individual
Precio: 15.200.000 Ptas.
—FACILIDADES DE PAGO—

DECALOGO DENTAL DE «ALCEDENT» y «LOS ANGELES»

Dentadura sana, fuente de salud
Boca desdentada, cueva sin luz
Bella sonrisa, causa admiración
Labios unidos, piden separación
En boca atractiva, anida el amor
Risa contenida, tristeza en el corazón
Caída de pétalos, marchítase la flor
Pregunta al espejo, a nadie mejor
Diadema de dientes, sol naciente
A puerta cerrada, sonrisa por llamador

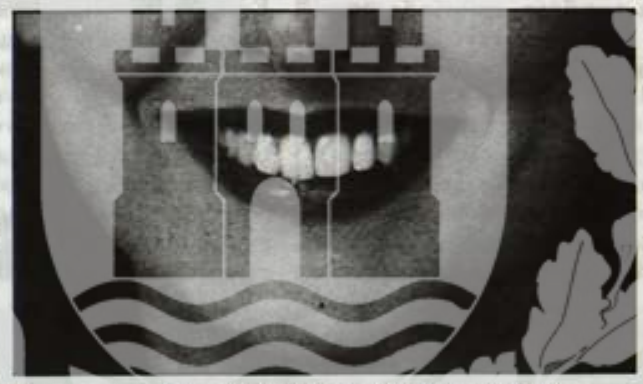

RESERVE DIA Y HORA

MORALEJA: PONGA REMEDIO A SU CONSTANTE QUEJA

REVISION, DIAGNOSTICO Y PRESUPUESTO: GRATUITOS

ALCEDENT.- c/ Río Manzanares, 4 Telf.: 888.12.12 - 888.17.17
LOS ANGELES.- c/ Daoíz y Velarde, 4 Telf.: 882.93.93 - 882.94.94
ALCALA DE HENARES

Hostal Restaurante
Miguel de Cervantes
HABITACIONES: CLIMATIZADAS, CON TV-COLOR, HILO MUSICAL, TELEFONO Y BAÑO COMPLETO
IMAGEN, 12 - ALCALA DE HENARES
Reservas: 883 12 77 - Fax: 883 05 02

A.P.I.
Para nueva implantación en zona Alcalá / Torrejón
Con personas / oficinas conocedores del mercado
POSIBLE PARTICIPACION
Telf.: (91) 469 71 30

Ocurrió en la calle de Murillo, en el portal del bloque de viviendas donde reside la víctima

Una joven trabajadora de 21 años fue violada en el portal de su domicilio

Una nueva violación se ha producido en Alcalá de Henares. La víctima, una joven trabajadora de 21 años de edad, que fue abordada por un individuo en el portal de su domicilio cuando regresaba a su casa después de haber realizado su trabajo en una cafetería de Alcalá.

El suceso ocurrió el pasado miércoles 13 de enero, por la noche, sobre las 12'15 horas, en la calle de Murillo, en el portal del domicilio donde reside la víctima. Cuando la muchacha iba a entrar en el portal, un individuo joven, de edad comprendida entre 20 y 25 años, fuerte y alto, la amenazó con matarla intimidándola con una navaja, y consumó la violación en el portal. Por estos hechos se ha cursado la denuncia correspondiente en la comisaría de policía.

Los portales alcalaínos, por lo menos algunos de ellos, según las noticias que llegan a nuestra redacción, han dejado de ser seguros. Durante la noche de fin de año, una señora de 74 años fue asaltada en un portal del paseo de la Estación y el ladrón, tras intimidarla y empujarla, le arrebató el bolso con las llaves y los documentos.

En un portal de la calle de Torrelaguna, concretamente en el del número 4, recientemente se han llevado a cabo dos atracos y un intento de otro. Ahora, con la violación del portal de la calle Murillo, gravísimo hecho, nos da pie para indicar a nuestros lectores, sobre todo a nuestras lectoras, que conviene extremar las precauciones a la hora de entrar en los portales, si se observa la presencia de personas desconocidas en ellos o merodeando en sus cercanías.

Puede que las precauciones no se puedan mantener permanentemente, pero más vale estar prevenidos.

Varios detenidos acusados de traficar con droga

Durante un servicio especial dedicado a erradicar el pequeño tráfico de droga en una de las zonas más activas de la ciudad, la plaza de la Juventud, fue detenido el día 19 de enero Antonio LD, de 33 años de edad, vecino de Alcalá y con cinco detenciones anteriores. Le fueron intervenidas tres dosis de heroína y 7.000 pesetas en efectivo como producto de la venta.

El mismo día a las 14 horas se produjo la detención de José Manuel AS, de 30 años de edad, también con antecedentes y vecino de Alcalá. Le fueron ocupadas seis papelinas de heorína, 17 tabletas de tranxilium y dinero en efectivo.

Por último, el día 20 a las 2'10 horas, y también la plaza de la Juventud, como los anteriores, fue detenido José Antonio GG, de 28 años de edad. Le fueron ocupadas tres dosis de heroína y dinero en efectivo. El detenido, que está domiciliado en Alcalá, tiene 20 detenciones anteriores, varias de ellas por tráfico de estupefacientes.

Tres detenidos

El día 18 de enero, a las 5'20 horas, agentes de la Policía Municipal procedieron a la identificación de los ocupantes de un vehículo Talbot 150 con matrícula de la serie EV de Madrid puesto que infundió sospechas de que pudiera estar implicado en algún tipo de delito. El vehículo lo ocupaban el conductor y dos personas más. Tras la identificación, los agentes policiales procedieron a la detención, interceptándoles en la calle Gran Canal de nuevo, pero dándose a la fuga por la calle Puente Rialto, siendo detenidos finalmente en la calle Murano por dos patrullas policiales. Los tres detenidos responden a las iniciales de S.D.M., natural de Santander, de 22 años de edad; P. del P.B. natural de Madrid y de 25 años de edad y F.J.B.P. nacido en Alcalá y de 23 años.

En el maletero del automóvil se encontró una bolsa llena de ropa nueva de señora con sus correspondientes etiquetas puestas. Los detenidos señalaron que esa ropa la habían encontrado en la plaza Juan XXIII. Fueron trasladados a comisaría de Policía por tenencia de objetos de procedencia ilícita. En el interior de esa bolsa había prendas de señora por un valor de 250.000 pesetas. Los tres individuos quedaron puestos a disposición judicial y el vehículo, trasladado a las dependencias municipales.

Alcoholemias

Sobre las 0'35 horas del día 15 de enero, a requerimiento de Policía Nacional, agentes de la Policía Municipal realizaron una prueba de alcoholemia al conductor de un vehículo Austin Mini. La prueba dio resultado positivo con un índice de 2'9, es decir, muy alto, por lo que el vehículo fue inmovilizado.

Sobre las 3'30 horas de ese mismo día se realizó la prueba de alcoholemia a la conductora de un Ford Escort, la cual fue incapaz de poder realizarla al presentar síntomas evidentes de encontrarse bajo la influencia de bebidas alcohólicas, según fuentes policiales. El vehículo fue también inmovilizado.

En la noche del 16 al 17 de enero, un coche de la Policía Municipal patrullaba por la calle Mayor cuando fue adelantado a gran velocidad por un vehículo Opel Kadett. Este fue interceptado en la calle Libreros y tras denunciar a la conductora, se observó que conducía bajo la influencia de bebidas alcohólicas. El coche quedó inmovilizado.

Colisión contra una farola

Un coche colisionó en la madrugada del día 16 contra una farola de la calle Daoíz y Velarde. Sobre las 5'30 horas se produjo el accidente en el que se vio implicado un Renault Clio. La colisión produjo el derribo de la farola, la cual cayó ocasionando daños en un Citroen AX que estaba aparcado. Los daños se localizaron en el nervio de la puerta y en las lunas. El conductor del Clio, según la policía, presentaba síntomas evidentes de encontrarse bajo la influencia de bebidas alcoholicas, negándose a realizar la prueba del alcohol. El vehículo fue inmovilizado en las dependencias municipales. Una dotación de bomberos hubo de personarse en el lugar del accidente para retirar unos cables de la farola que quedaron sobre la calzada a muy poca altura.

En Alcalá de Henares
OFICINAS CENTRICAS
— EN VENTA —
* A pie de calle. * Totalmente instaladas. * A estrenar
ENTRADA A CONVENIR
Teléfono: 889 45 45

OMEGA
DETECTIVES PRIVADOS
Madre de Dios, 5 - 2º D
Alcalá de Henares
Teléfono: 881 24 92
Tel.: 90 860 89 96 (Servicio 24 horas)
• Cuestiones laborales.
• Informes financieros.
• Responsabilidad y solvencia económicas.
• Servicio de escolta (Guardaespaldas)
Consultas: Lunes, miércoles y viernes de 5 a 8 de la tarde

SE CAMBIA LOCAL ACONDICIONADO
En buena situación
POR PISO, según valor
Telf.: 889 24 10

Exmo. Ayuntamiento de
Alcalá de Henares

oade
ORGANISMO AUTÓNOMO PARA EL DESARROLLO ECONÓMICO Y FOMENTO DEL EMPLEO

EL ORGANISMO AUTONOMO MUNICIPAL DE DESARROLLO Y EMPLEO

INFORMA

Hasta el día 29 de Enero a las 13 horas pueden presentarse en el O.A.D.E. plicas para tomar parte en la contratación directa del Servicio de Control de Entrada y Recepción del Organismo Convocante.

El examen del expediente y la recogida de plicas podrá realizarse en las oficinas del Organismo, sitas en Plaza Santos Niños, s/n, en horario de 10 a 13 horas.

El importe del presente anuncio será por cuenta del adjudicatario.

Alcalá de Henares, 20 de Enero de 1993

Fdo.: Juan Antonio Pérez
Gerente del O.A.D.E.

El Ayuntamiento informa

Hasta el próximo día 11 de febrero y hora de las 13, pueden presentarse en la Sección de Contratación de este Excmo. Ayuntamiento, proposiciones para la asistencia técnica a la creación de una nueva identidad corporativa.

TIPO: 12.000.000.- Ptas.

El expediente podrá examinarse en la referida Sección de Contratación de 10 a 13 horas.

Alcalá de Henares, 18 de enero de 1993
El Secretario General

Excmo. Ayuntamiento de Alcalá de Henares

COSLAUTO, S.A.

CONCESIONARIO OFICIAL RENAULT EN COSLADA

OFRECE

Puesto a

TECNICO DE VENTAS EN SECTOR

Edades comprendidas entre 22 / 40 años
Preferentemente profesionales del mundo del automóvil

Interesados contactar a los teléfonos:
673 42 14 y 671 13 06

CICLO:
GESTION CONTABLE
Alcalá de Henares

CURSO DE CONTABILIDAD

Técnicas básicas y eficaces de Contabilidad

- Conceptos fundamentales del Balance.
- Cuenta de Resultados.
- Conocimientos Libro Diario, Libro Mayor y Libro de Balances.
- Libros auxiliares.
- Amortizaciones.
- Inventario

CURSO DE NUEVO PLAN GENERAL CONTABLE

- Características.
- Estructura.
- Estudio y desarrollo de las cuentas.
- Las cuentas anuales.
- I.V.A.
- Operaciones de Leasing.

Las empresas necesitan expertos en Gestión Contable. Nosotros le apoyamos.

PROXIMA CONVOCATORIA EN FEBRERO

Información y reserva de plazas:

GAMA & ASOCIADOS
Avda. Doctor Marañón, s/n - Alcalá de Henares
Tlf.: 888 49 72* - FAX: 881 98 56

«La formación continuada y permanente es un derecho y un deber para el profesional de la educación»

2.200 profesionales de la enseñanza pertenecen al Centro de Profesores de Alcalá

El Centro de Profesores de Alcalá de Henares se encuentra enclavado en la calle Luis Vives, ocupando la planta alta del colegio público San Asturio. En estos momentos acaba de editar un documento titulado «Agenda del Profesor - Cep de Alcalá» y está procediendo a su reparto a todos los docentes de la zona.

El director del Centro de Profesores, José Mª Gallego Martín, nos presenta la obra. Aprovechamos para conversar sobre esa Institución.

— Qué es un Centro de Profesores?

— Es un organismo del Ministerio de Educación, dependiente de las unidades de programas educativos provinciales, cuya misión es asesorar a los profesores de su zona y preparar actividades de perfeccionamiento. Hay aproximadamente 100 Centros de Profesores en el territorio nacional que administra el Ministerio.

— ¿A cuántos profesionales abarca el Cep. de Alcalá?

— Todos los docentes no universitarios de Alcalá ciudad y de 16 pueblos de su comarca se encuentran adscritos a nuestro Cep. En total son 90 centros educativos y aproximadamente 2.200 profesores de los distintos niveles y etapas: infantil, primaria y enseñanzas medias. Es un Cep. de tamaño medio-grande, si lo comparamos con la media nacional.

— ¿Qué tipo de actividades organiza?

— Muchas y variadas. Las más importantes son los cursos de las distintas especialidades, los seminarios de apoyo a la implantación del nuevo sistema educativo y los programas de formación en centros completos. También se fomentan los grupos de trabajo y se organizan jornadas.

Sin embargo, aún existen campos que deben ser más explotados y áreas que se encuentran un poco abandonadas.

— ¿Por qué se habla tanto ahora del perfeccionamiento docente?

— La formación continuada y permanente es un derecho y un deber para el profesional de la educación. Es también una obligación para la administración educativa el facilitarla. Eso es lo que textualmente se puede leer en la ley que ordena el nuevo sistema educativo.

Existen, por otro lado, muchísimas razones que justifican esa necesidad. Una de ellas es la trascendencia de esta tarea en las sociedades modernas. Prácticamente, las dos primeras décadas de la vida de una persona se encuentran de un modo u otro tuteladas por profesionales de la educación. Como en otros campos, por ejemplo la medicina, quienes ejercitan una profesión deben procurar mantenerse al día en cuanto a nuevos métodos, nuevas urgencias que plantea la propia sociedad, nuevos conocimientos.

— ¿Qué incidencia tiene el Cep en la práctica educativa?

— Ejerce una influencia indirecta. Se encuentra en contacto, por muchos medios, con los profesores y con los centros. Recoge y detecta necesidades de formación. Facilita la tarea de reciclaje, de innovación, de cambio en la dinámica de la relación profesor-alumno. Orienta su actividad con las miras puestas en un mayor éxito del servicio público educativo. Pero quienes al final hacen vida todo esto son el profesor y sus alumnos.

— ¿Cuál es el pulso profesional actual de los docentes?

— No se desvela ningún misterio al decir que los docentes se encuentran impregnados por algo de escepticismo, algo de desánimo y algo de descontento. Vivimos una época de crisis fuerte y afecta a los trabajadores de la educación. Por un lado, el propio cambio social tan acusado en los últimos quince años en el caso de España. No sólo en la esfera política sino también en la económica y en la cultural.

Otra fuente de desestabilización la encontramos en el cambio de sistema educativo.

Me preguntaba por el pulso del docente. Es difícil eludir la tentación de generalizar; pero yo creo que el nivel de preparación para su trabajo es alto, su nivel de competencia es elevado. Ello no evita que para muchos la referencia sea el caso excepcional, la anécdota del fenómeno aislado, que, como es lógico y normal, existe.

Esas dosis de escepticismo y de desánimo que apuntaba antes proceden, entre otras razones, de una falta de confianza. Quizá los primeros que no poseen un buen concepto de sí mismos como profesionales sean los propios docentes.

— ¿Podría darnos una panorámica general de las actividades de este año 92/93?

— Un resumen podría ser el siguiente: 52 cursos con un total de 1.300 plazas para profesores. 8 centros completos con 230 plazas. 15 seminarios con 298, 60 grupos de trabajo con 567, y 2 jornadas con 215.

Como puede observarse, el número de plazas totaliza más que el número de profesores adscritos al Cep. Pero lo normal es que un mismo profesor se encuentre participando en varias actividades a lo largo del año. Podríamos afirmar que en torno a un tercio de todos los profesores realiza alguna actividad del Cep.

— ¿Algún comentario más?

— Me gustaría resaltar el caso un poco privilegiado de Alcalá, que es una ciudad volcada en la educación. La Universidad poco a poco irá calando en la docencia. El hecho de ser sede de una subdirección territorial del Ministerio acerca también la administración a los ciudadanos. Y cuenta con un Ayuntamiento que, aunque con pocas competencias en materia educativa, es sensible a las peticiones de colaboración. Creo que la tarea, el intento de que esta faceta de la vida mejore es una empresa ilusionante.

TENEMOS SU VOLVO

DESDE 2.370.000 Ptas. (IVA Y TRANSPORTE INCLUIDOS)

VOLVO FINANCIERA · VOLVO ASSISTANCE

AUTO ELIA, S. A. Exposición, Venta y Servicio Postventa: Ctra. Nacional II, Km. 32,300
Tfnos. 882 97 30 - 882 97 32 - Alcalá de Henares (Madrid)

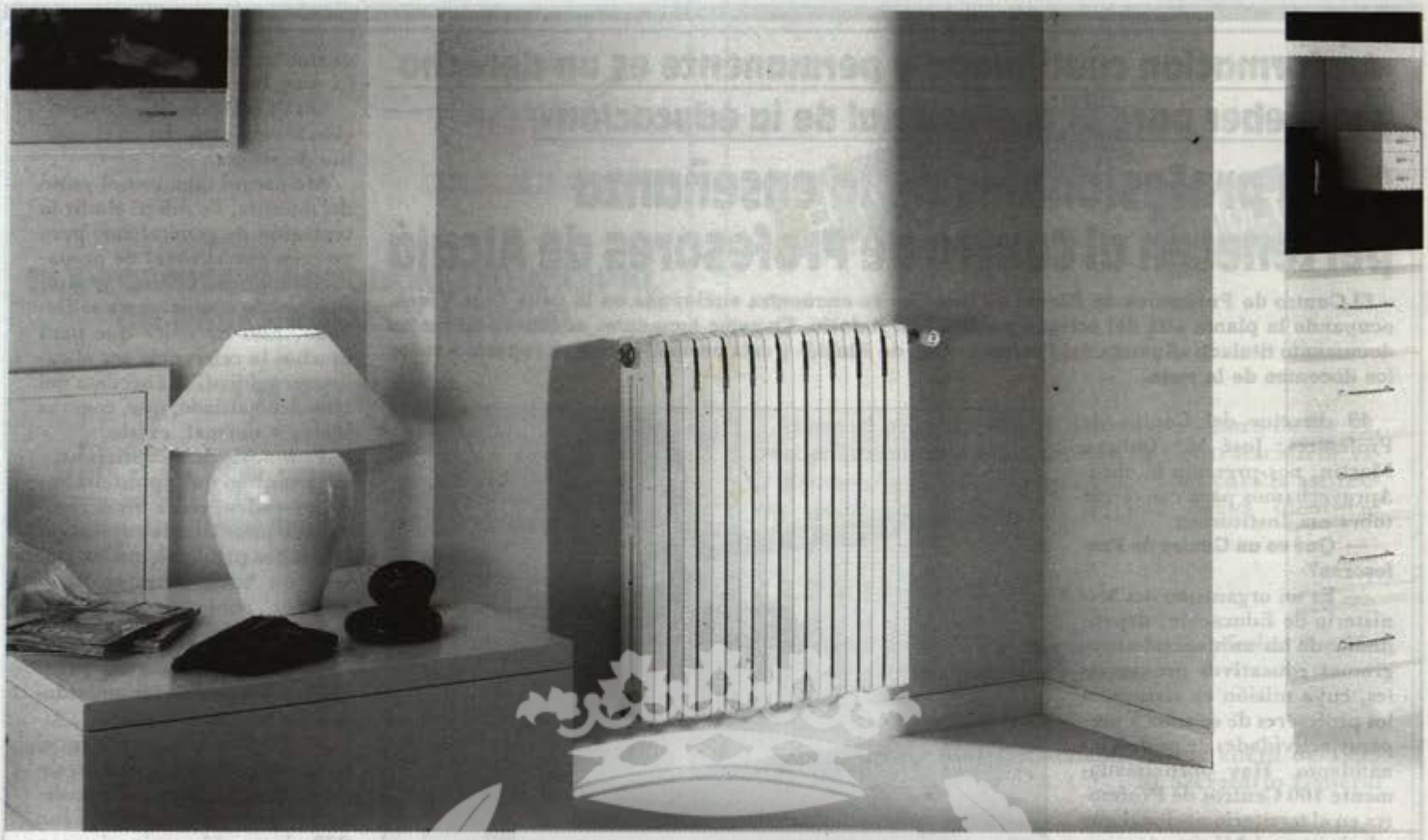

Calefacción Roca. Cambiar de vivienda sin moverse de casa

Y sin hacer prácticamente obras.
A partir del tipo de energía de que disponga (gas, leña, electricidad, carbón, gasóleo) Roca está en condiciones de aportar la solución más adecuada a su hogar. Y crear tal clima de confort, que le parecerá haber cambiado de vivienda sin moverse de casa.
Y es que Roca es la solución definitiva.

Roca

Vea la solución definitiva en:

laguardia

Ctra. Barcelona, Km. 34'200 - Teléf.: 888 34 00

ALCALA DE HENARES

MADRID - LUGO

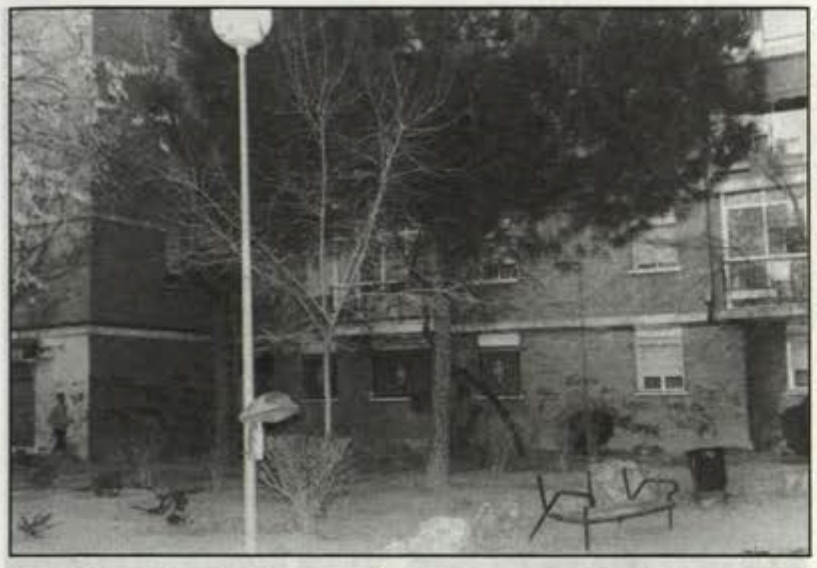

¿Falta de infraestructuras o falta de conciencia social?

La suciedad y las heces invaden el parque de San Isidro

Los vecinos denuncian el abandono general no sólo del parque, sino también de todo el distrito

«Si hablas con los que pasean a los perros terminas discutiendo y te contestan que, si hay moscas, no abramos las ventanas»

Los vecinos del distrito VI, concretamente de la plaza de San Isidro, llevan algún tiempo quejándose de las inmundicias que pueblan el parque de San Isidro. La mayoría de estos vecinos viven en este distrito desde hace muchos años. Aunque en muchas ocasiones ya han denunciado el abandono que sufre el parque, aseguran que nunca ha estado como ahora. Los bancos están rotos, las farolas no alumbran, la hierba de los parterres brilla por su ausencia... Falta equipamiento y mantenimiento del mismo y sobra abandono y 'cacas' de perro.

Las principales quejas de estos vecinos se refieren en esta ocasión a los excrementos de perro que pueblan el parque y que provocan insoportables olores en las viviendas durante el verano e incluso infecciones en los niños que juegan con la arena. «El principal problema es las 'mierdas' de los perros, que las cogen los niños y se las llevan a la boca. Los orines se mezclan con la arena y cuando los niños juegan con ella les salen hongos. No podemos abrir las ventanas por los olores y las moscas que hay. Las molestias que nos ocasionan son muchas».

Estos vecinos desean que el ayuntamiento les arregle el problema. Sugieren que se cerque una parte del parque, destinada exclusivamente para el uso de los animales domésticos. Si esta medida no se adoptara, proponen otra solución: «Que cada dueño recoga las heces de su animal y las eche en la papelera».

En opinión de los afectados —así se sienten ellos— los dueños de perros de todo el distrito que sacan a pasear a sus animales en el parque no muestran demasiada conciencia social. «Yo vivo en Ferraz y me gusta venir al parque a tomar el sol» asegura una vecina que lleva viviendo en este distrito hace 27 años, «pero me gusta pisar en limpio y no en la 'caca'. Tienes que ir mirando porque, si no pisas una atrás, la pisarás más adelante. Si hablas con los que pasean a los perros, acabas discutiendo y te contestan que si hay moscas no abramos las ventanas, que esto es abono para las plantas».

«Nos subieron los impuestos y no vemos ningún arreglo»

Para estos vecinos, el parque de San Isidro es sólo un ejemplo del estado general de abandono que sufre el distrito, siendo como es un barrio céntrico. Los bancos están rotos, las papeleras no existen, las farolas no alumbran... «En otros distritos estrenan plazas y se ven limpias e iluminadas. Aquí da miedo pasar por la noche de lo oscuro que está. En esta zona hay muchas violaciones y robos de carteras».

Los vecinos culpan al alcalde de desatender sus quejas y de interesarse por ellos sólo en época de elecciones: «En elecciones el alcalde es el primero que viene a dar la charla para que les demos los votos, pero cuando tienen que venir a ver estas cosas no vienen. Cuando hacen falta es cuando los votos y después de los votos, porque si no somos escuchados nos hartamos y no daremos votos ni nada». Otro apuntó que quizás la desatención era motivada porque en este distrito no ganaron los socialistas en las últimas elecciones. «Nos han subido los impuestos y no vemos ningún arreglo. Que pongan orden, que para eso nos obligan a pagar», concluye una vecina.

Una actividad tradicional en todas las regiones españolas

El Centro Extremeño celebró la matanza del cerdo

El Centro Extremeño de Alcalá organizó el sábado 16 de enero el acto de la matanza, una actividad fundamental y tradicional en todas las regiones españolas que en Extremadura se convierte todavía hoy en un rito indispensable para muchas familias, en la mayor parte de los pueblos. Con la matanza, el Centro Extremeño quiere revivir un acto de enorme significado en la ciudad complutense.

También se trata de compartir esa tradición con los alcalaínos, la mayor parte de los cuales son demasiado jóvenes para haber vivido esta costumbre. La matanza de dos cerdos, dos hembras concretamente, comenzó a primeras horas de la mañana en una nave industrial del polígono La Esgaravita, y estuvo abierta a todos los interesados en la degustación de la carne, preparada en adobo o en caldereta.

Según el presidente del Centro Extremeño, Abdón Solís, es posiblemente Extremadura la única región que mantiene la matanza no tanto como un rito, como una tradición, como una actividad necesaria e importante en la vida rural: «La razón de que Extremadura mantenga la tradición es la propia pobreza que todavía existe en nuestra región. Hay comunidades que no necesitan hacer esto para guardar los productos del cochino durante todo el año. En Extremadura, desgraciadamente, tenemos que hacer todavía esto».

Para Solís, vivir un día de matanza en Alcalá es un acto de nostalgia: «Supone revivir aquellos días que en nuestros pueblos todavía se viven. Es

Abdón Solís se puso de esta guisa para la matanza de las cochinas. A la derecha, Rosalía Rodríguez y Bartolomé González, concejales del Partido Popular que no quisieron perderse la fiesta gastronómica y también dieron un tiento» al plato.

un acto de recuerdo. La participación es muy grande y no quisiéramos perder esta tradición porque la sociedad extremeña de Alcalá lo exige prácticamente».

Abdón Solís anunció su retirada de la presidencia del Centro Extremeño tras tres años de mandato: «Son muchas horas de dedicación y aunque eso no quiere decir que vaya a dejar de apoyar al Centro, lo que sí es cierto es que necesito un descanso. Creo que he cumplido con un ochenta por ciento de lo que me había propuesto y ahora que termino los tres años de presidencia prefiero descansar».

Volviendo al rito de la matanza, que este año cumple en Alcalá su novena edición organizada por el Centro Extremeño, Abdón Solís explicó su deseo incumplido de rearzarlo e institucionalizarlo: «No ha sido posible porque parece que el coste de una matanza multitudinaria para toda la ciudad no estaba dispuesto a asumirlo ninguna institución de la ciudad. El Centro Extremeño lo que ha hecho ha sido llevarlo a cabo más modestamente e invitar a todo el que lo desea».

Divididos en equipos, los miembros del Centro Extremeño se afanaron en cumplir con las tareas que tenían encomendadas para que la jornada resultara lo más satisfactoria posible. El sacrificio de las dos cerdas coincidió con la degustación de unas tradicionales migas; para paliar el frío de la mañana se podía tomar aguardiente y café de puchero, al modo tradicional. El sacrificio de los animales requiere también la pericia suficiente por parte del matarife para que éstos no sufran, es decir, que su muerte sea instantánea asestándoles el tajo de cuchillo preciso. Después se produjo el descuartizamiento y el análisis veterinario que determinó que la carne estaba apta para el consumo.

Y luego, la preparación de la carne. Descartada la preparación de jamones y embutidos, todo el magro se destinó a la preparación de la típica prueba, es decir, la carne adobada, o la caldereta. Las costillas se prepararon con patatas.

Y después, la degustación, en la que participaron cientos de personas para comerse las catorce arrobas (161 kilos) de la cerda mayor y las doce (138 kilos) de la menor, así como varios kilos más adquiridos de carne extra.

En el acto participaron diversas autoridades municipales, como el alcalde de Alcalá, Florencio Campos, y varios concejales de la corporación alcalaína.

El agua es un bien escaso, aunque los alcalaínos todavía no padezcamos problemas de suministro

Izquierda Unida ha organizado unas jornadas en la Universidad de Alcalá para los días 5 y 6 de febrero

El abastecimiento de agua se ha convertido en uno de los principales problemas de nuestro país por la falta de previsión de nuestros respectivos gobiernos. El último Consejo de Ministros y el siguiente han tenido y van a tener como tema estrella el resolver, en la medida de sus posibilidades, el problema de abastecimiento de agua a varios pueblos y ciudades de nuestro país, aprobando una serie de inversiones y directrices, para que de forma urgente se atiendan los casos más acuciantes.

Sistema regulador de la cuenca alta del río Henares

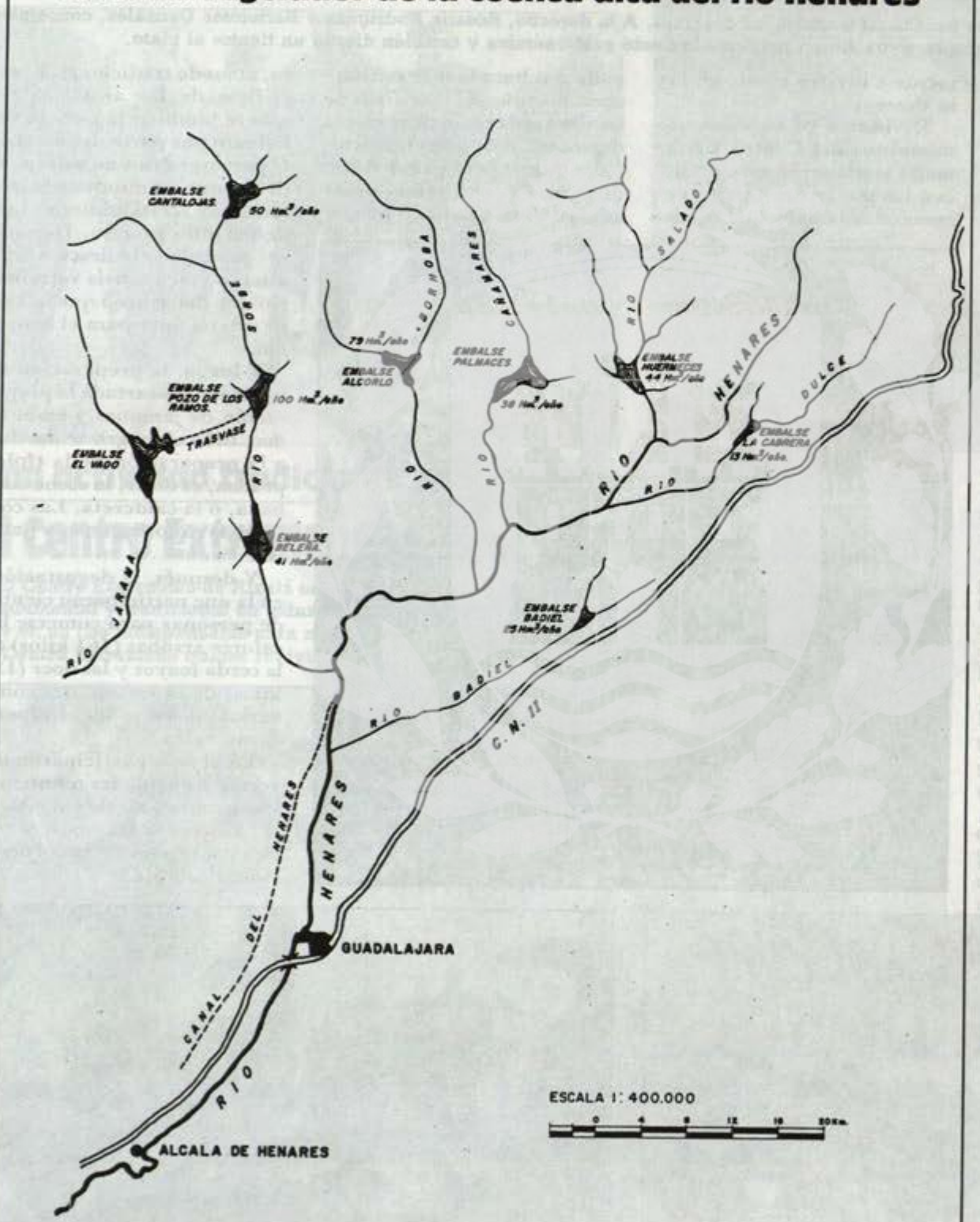

Si la Mancomunidad de Aguas del Sorbe no existiera, habría que inventarla

El Gobierno, más concretamente el Ministerio de Obras Públicas, ha elaborado un anteproyecto de Ley del Plan Hidrológico Nacional, que en estos momentos está en fase de alegaciones en las diferentes cuencas hidrográficas, del cual se daba cuenta la semana pasada en este semanario tan sensible a tratar los problemas del agua en nuestra comarca.

Dentro de unos meses será discutido en las Cortes Generales, por las diferentes fuerzas políticas de nuestro país con representación institucional y a buen seguro que la polémica y la confrontación de intereses ya está servida. Incluso puede que las diferentes fuerzas políticas, sobre todo las que tienen implantación en todo el territorio nacional, tengan diferencias internas importantes sobre el tema. Ninguna está libre de tal acontecimiento.

También los grupos ecologistas de toda España están haciendo un trabajo intenso y riguroso sobre este anteproyecto en las alegaciones que están presentando a los planes de cuencas hidrográficas.

¿Cómo afecta esta situación de escasez a nuestra comarca?

La Mancomunidad de Aguas del Sorbe es, como ya he manifestado en otras ocasiones, un gran invento que, si no existiese, habría que inventarla.

Nuestra comarca, la que abastece el río Sorbe, no tiene problemas de abastecimiento en estos momentos de escasez y penuria en otras latitudes. Al contrario de lo que pasa en la Comunidad de Madrid, abastecida por el Canal de Isabel II. Por eso el empeño de algunos en mantener, cueste lo que cueste, la Mancomunidad de Aguas del Sorbe, y negarnos en redondo a que Alcalá de Henares sea abastecida por el Canal de Isabel II.

Esto no quiere decir, ni muchísimo menos, que no seamos solidarios con nuestros vecinos de la Comunidad de Madrid. De hecho estos días

pasados, cuando nevó en el Pico del Ocejón, Madrid se ha estado llevando del Pozo de los Ramos, a través del pantano del Vado, ocho metros cúbicos por segundo, mientras la Mancomunidad de Aguas del Sorbe estaba consumiendo un metro cúbico por segundo.

Es decir, que cuando el río baja fuerte o crecido, 15 ó 20 metros cúbicos por segundo, no hay ningún tipo de problema para que el Canal de Isabel II, se lleve el agua que necesite, es decir por encima incluso de la concesión de 100 hectómetros cúbicos al año, que tiene concedida desde el año 1956. Pero nuestro deber como representantes de los ayuntamientos y por ende de los ciudadanos que los componen, es garantizar su abastecimiento, teniendo en cuenta también el desarrollo industrial de nuestra comarca, pues sin agua no hay industrias, y sin industrias no hay empleo, o muy poco. Por lo tanto hay que ser solidarios, pero de una forma lógica y racional.

De otra parte, el Gobierno ya ha decidido hacer una nueva presa en el río Sorbe. Ahora lo que cabe esperar y nosotros debemos exigir con firmeza, es que ésta se haga en el lugar indicado por los técnicos de Mancomunidad y no donde pretenden los técnicos del Canal de Isabel II, porque eso nos perjudica mucho, ya que siempre dependeríamos de ellos y tendríamos aguas de peor calidad. El tamaño de esta nueva presa debía ser el indicado también por los estudios de los técnicos de Mancomunidad.

¿Qué reservas de agua tiene actualmente el embalse de Beleña?

El agua embalsada en el pantano de Beleña el día 15-1-93, era de 28 Hm3, equivalente al 60% de su capacidad, lo que garantiza el abastecimiento para unos 8 ó 9 meses, algo digno de envidia viendo cómo está el problema del agua a nivel de la Comunidad de Madrid y regiones y nacionalidades de nuestro país.

Yo pienso que esto sólo ya justifica la importancia de Mancomunidad de Aguas del Sorbe y debía desechar de una vez por todas la amenaza de absorción por el Canal de Isabel II.

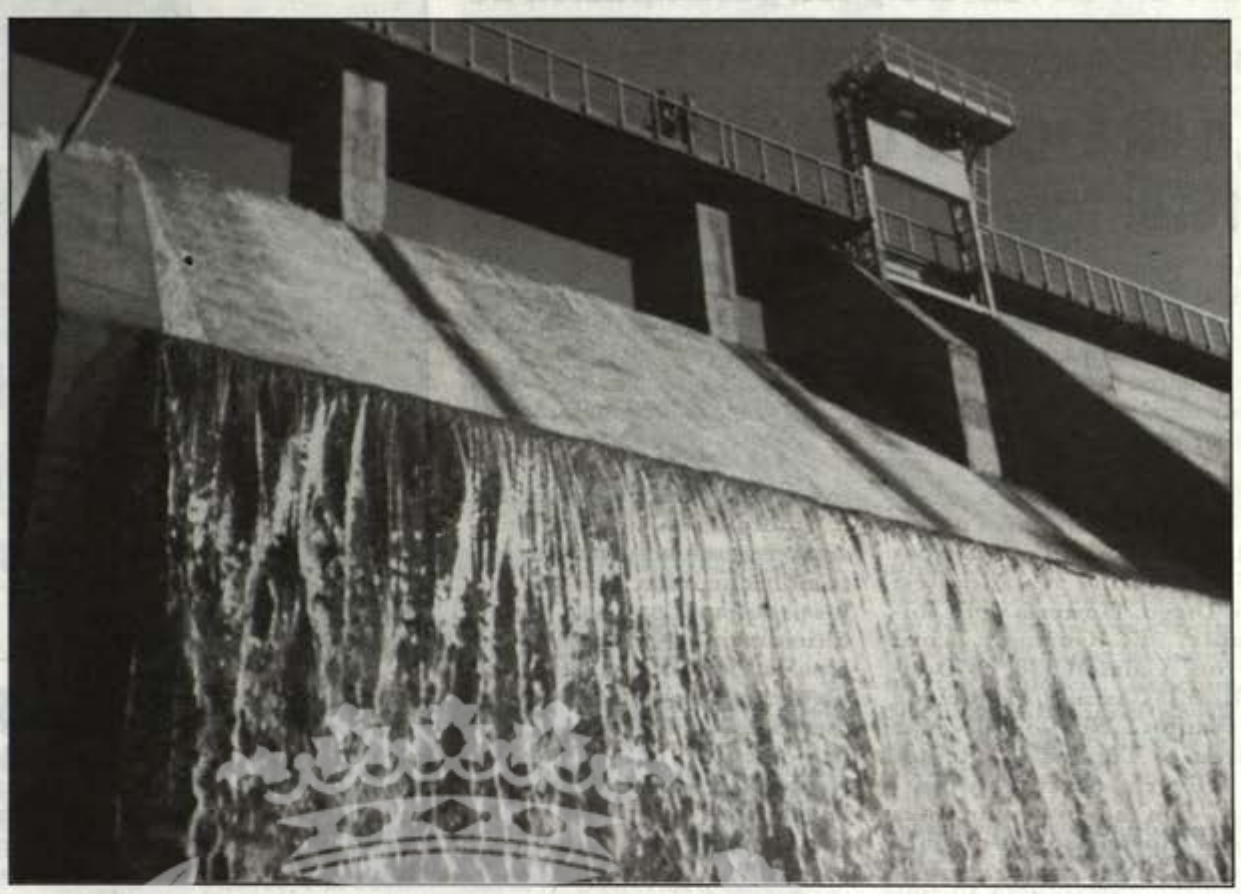

Otra posibilidad que se podría abrir camino es la siguiente:

La Mancomunidad de Aguas del Sorbe podría ampliarse a otros pueblos de nuestra comarca, como son: Coslada, Torrejón de Ardoz, San Fernando de Henares, Mejorada del Campo, Villalbilla. A cambio, el Canal de Isabel II, cedería la concesión que tiene en el Pozo de los Ramos de 100 Hm3/año.

Se está elaborando un vídeo

Para tratar esta problemática y concienciar sobre el agua, IU está elaborando un vídeo que será proyectado en colegios, institutos y otras entidades ciudadanas a partir de mediados de febrero. Este será presentado en las jornadas que este grupo de concejales está organizando en la Universidad de Alcalá de Henares, al cual van a invitar a entidades y personalidades de toda nuestra comarca.

Agradecimiento a PUERTA DE MADRID

Quiero agradecer públicamente el interés que PUERTA DE MADRID tiene por un tema tan importante como es el abastecimiento de agua a nuestra ciudad, demostrado semana tras semana. Gracias a Sandalio San Román y a todos y cada uno de sus colaboradores por su trabajo en torno a este tema.

Joaquín ARIAS

Del 1 al 7 de febrero y con participación de menos establecimientos que el año pasado

L,a VII Semana Gastronómica presentará a quince restaurantes

La VII Semana Gastronómica comenzará el día 1 de febrero y participarán quince restaurantes de la ciudad complutense. Organizada por Fomentur Alcalá, tendrá por objeto el ofrecer una muestra de la gastronomía alcalaína promocionando desde ella el turismo. En el marco de esta semana se celebrará el IV concurso de recetas tradicionales de Alcalá y habrá, como el año pasado, conferencias y degustaciones de vinos.

La séptima edición de la Semana Gastronómica de Alcalá contará con la participación de quince restaurantes: San Diego, Hostería del Estudiante, El Gurugú, Lord Byron, Calafell '78, O'Donnell, El Casino, Miguel de Cervantes, Nuevo Oliver's, Varonia, Tupamaro, Reinosa, Oliver's, Martin's y Sotileza: «Son menos restaurantes que el año pasado por razones obvias. Por ejemplo, cerró el restaurante El Eral; el Asador Santiago ha cambiado de dueño y éste no se ha puesto en contacto con nosotros para participar. Tampoco estarán los restaurantes Topeca porque en las ediciones pasadas no cumplieron con los requisitos de nuestra asociación; esto no tiene nada que ver con los problemas que han tenido últimamente. Tampoco participa la Capilla del Jazz, que no tiene apertura como restaurante», señaló el presidente de Fomentur, Manuel Melgarejo, quien no quiso hablar de las razones del cese del que fuera gerente de la entidad, José María Manrique, limitándose a decir que «esta persona ya no está con nosotros».

La presentación de la Semana Gastronómica tendrá lugar en el restaurante Calafell '78, el día 27 de enero, a las 20 horas. La charla y degustación sobre vinos será el día 2 de febrero, también a las 20 horas, aunque queda por confirmar el lugar donde se celebre. La elaboración de las recetas seleccionadas en el IV concurso de recetas tradicionales de Alcalá, y posterior fallo del jurado, será en el restaurante O'Donnell, el día 4 a las 20 horas. Los interesados en participar en el concurso pueden dirigir por escrito sus recetas a Fomentur Alcalá, plaza de San Diego, 6, Alcalá. La organización ha establecido varios premios, un primero de 25.000 pesetas, un segundo, de 15.000 y un tercero consistente en una placa de mención especial.

La clausura de la Semana Gastronómica será, finalmente, el día 10 de febrero en la Hostería del Estudiante.

UN LUGAR MAS CERCA DEL CIELO
LOS SANTOS DE LA HUMOSA
(Hacia Guadalajara, a 10 minutos)

la era
RESTAURANTE

C/. La Fuente, 1 - LOS SANTOS DE LA HUMOSA
Telf.: 884 90 28

COMIDA CASERA EN AMBIENTE FAMILIAR

ESPECALIDADES: CARNES A LA BRASA

— Cordero — Solomillo
— Chuletón — Fondue de carne

POSTRES VARIADOS CASEROS

ABIERTO SOLAMENTE FINES DE SEMANA, FESTIVOS Y VISPERAS

COMIDAS Y CENAS

Los domingos por la tarde de 7 a 10
conozca nuestras meriendas santeras

CELEBRACIONES - COMIDAS GRUPOS - REUNIONES FAMILIARES
Reservas al teléfono: 884 90 28
Su estómago complacido sin bolsillo resentido

Tag Talleres AGUSTIN GIL
REPARACION GENERAL DEL AUTOMOVIL
CHAPA - PINTURA - MECANICA - ELECTRICIDAD

SERVICIO GRUA
24 HORAS
Mensáfono: 435 54 32
Abonado: M 15021

DURANTE ESTE MES
10% Descuento en todos los servicios, y además...
GRUA GRATIS
HASTA NUESTRO TALLER

Polígono Industrial Alcalá I, Nave 613)
(Antigua Ctra. Madrid - Barcelona, Km 32)
Telf.: 882 26 31 - ALCALA DE HENARES

RADIADORES Y AIRE ACONDICIONADO PARA VEHICULOS
ABAD
INSTALACION, REPARACION y CARGA DE AIRE ACONDICIONADO PARA VEHICULOS
Polígono La Esgaravita, nave 33 (zona El Val) - Tlf. 889 13 95

El Plan de Recogida y Reciclado del Papel se iniciará 'inmediatamente'

El coste de la campaña se amortizará con el dinero obtenido en la venta del papel

El 'Plan de Recogida y Reciclado de Papel' promovido por el Ayuntamiento de Alcalá se presentó oficialmente el pasado 20 de enero. Unos 90 contenedores se instalarán en la ciudad —colegios, Universidad, centros oficiales y distritos— para que los alcalaínos puedan depositar su papel usado en ellos.

Esta campaña, que comenzará «inmediatamente» según manifestó el concejal de medio ambiente José Luis García Graván, se divide en dos partes.

La primera parte de la campaña se desarrollará instalando contenedores en los centros oficiales, en los 8 distritos de la ciudad —dos contenedores centrales en cada uno de ellos—, en la Universidad y en los colegios de la ciudad. En un primer momento se compraron 50 contenedores, aunque posteriormente ha habido que adquirir 20 más. Una vez instalados todos los contenedores para papel usado se darán charlas en los colegios y se volverá a informar a los directores de los centros, concretando aspectos como teléfonos a los que pueden llamar una vez que estén llenos los contenedores.

CESPA, empresa adjudicataria de la recogida de basura en Alcalá, trasladará gratuitamente el papel usado hasta la empresa papelera —aún por determinar en la comisión de gobierno— que lo compre. Cada kilo de papel se pagará a 4 pesetas.

El dinero obtenido con la venta del papel se destinará a pagar los sueldos de dos personas especialmente contratadas para coordinar la campaña, se instalará un taller para que los chavales puedan hacer prácticas de papel reciclado en los colegios y se realizarán campañas de imagen.

La segunda parte de la campaña se refiere a la recogida domiciliaria. Cruz Roja o BETEL han manifestado su intención de colaborar en esta recogida. En cada portal se especificarán oportunamente los días y horas en los que se efectuará la recogida, tal y como hace por ejemplo MANO ABIERTA en sus campañas navideñas de recogida de alimentos o ropas.

Aquella asociación que se encargue de recolectar el papel usado lo llevará al centro municipal donde habrá un gran contenedor. En él se irá acumulando el papel procedente de la recogida domiciliaria y posteriormente será recogido por la empresa papelera. Como en esta ocasión el porte supone un coste para la empresa, el kilo de papel se pagará a 3 pesetas. El dinero se entregará a los que lo recojan.

Cada uno de estos nuevos contenedores ha costado 50.000 pesetas. Son iguales que los que se utilizan para la basura ordinaria, excepto en la tapa, que es de color azul. El concejal de medio ambiente, José Luis García Graván, considera sin embargo que el coste de los contenedores se amortizará con lo que paga la empresa por cada kilo de papel recogido. «Con ese dinero se espera pagar los sueldos, los contenedores... Esperamos que al ayuntamiento de Alcalá no le cueste dinero esta campaña».

Las fotografías que acompañan a este reportaje muestran la conferencia ofrecida por diversas personas el pasado 18 de enero con motivo de la presentación de la campaña. Miguel Matey, presidente de Papelera Peninsular; Luis del Molino, director gerente de Carpa; Mariano Rodríguez, responsable de papeleras de Green Peace España, y Rosa Alises y Adoración Saúco, bióloga y coordinadora de programas de Educación Ambiental, fueron los invitados. Asistió muchísimo público, entre el que estuvieron presentes representantes de entidades de Alcalá.

La beca «Mariano Ruiz» dotada con 100.000 pesetas fue para el grupo *Amigos de Alcalá* por su obra «Los Claveles»; y la beca dotada con 50.000 pesetas fue para el grupo *Vértice* por su obra «Angel de Nieve».

El grupo *Amigos de Alcalá* consiguió la beca «Mariano Ruiz»

La zarzuela, ganadora del IV Certamen de Teatro Escolar

El pasado viernes se entregaron los premios —entre ellos la beca «Mariano Ruiz»— del IV Certamen de Teatro Escolar que organiza la FAE y que se ha desarrollado del 11 al 15 de enero. Los ganadores de la citada beca fueron en esta ocasión «Amigos de Alcalá», joven grupo dedicado a la zarzuela.

La participación en esta edición ha sido más alta que en años anteriores, así como también los premios. Este año se han entregado cinco menciones especiales y dos becas 'Mariano Ruiz', una dotada con 50.000 pts y otra dotada con 100.000 pts. Cinco grupos de la más variada índole han competido en el certamen: 'Grupo del colegio Escuelas Pías', 'Grupo VERTICE', 'Grupo del Colegio San Gabriel', 'Grupo ATICO' y 'Grupo Amigos de Alcalá'.

La mención a la mejor idea original y a la labor de dirección —Manolo Navamuel— correspondió al grupo ATICO, con su obra «El espíritu del tiempo», un pasacalles carnavalesco y barroco sobre el cambio del año y el paso de las estaciones. La mención a la mejor puesta en escena fue para el el grupo del colegio Escuelas Pías, por los cuatro entremeses «La carátula», «La Guarda Cuidadosa», «Farsa de Maese Pathelin» y «Los trucos de Aboul Hassan». La mención para el mejor intérprete masculino recayó en José Sanabria del grupo Vértice y para la mejor intérprete femenina en Raquel Martínez del grupo San Gabriel.

La beca 'Mariano Ruiz' dotada con 50.000 pts fue para el grupo Vértice por su obra «Angel de Nieve» y la beca 'Mariano Ruiz' dotada con 100.000 pts fue para el grupo Amigos de Alcalá por su obra «Los Claveles».

«Más apoyo para los grupos de teatro de jóvenes»

El grupo Vértice aprovechó en su intervención para pedir a las «autoridades culturales y municipales de Alcalá que pongan a disposición de todos los chavales que trabajamos todo el año con cariño ese apoyo que redunde en beneficio nuestro y de todos vosotros».

El acto fue clausurado por el concejal de juventud, Jesús Domínguez Lazo. El concejal manifestó su confianza en que el V Certamen se hará en mejores condiciones, respecto a las instalaciones que reconoció habían fallado un poco en esta edición debido a las obras que se están realizando en la Casa de la Juventud. «Confío que el V Certamen, que estoy seguro se celebrará aquí, se hará en mejores condiciones, que es la parte que ha fallado un poco, porque la coordinacion y participación ha sido perfecta».

Certamen sin categorías

Al término del acto, algunas madres del grupo de Escuelas Pías se mostraban disconformes con las votaciones considerando injusta la inexistencia de categorías en el certamen, lo que obligaba a competir a escolares de EGB con estudiantes mayores y con más tablas.

La media de edad de los actores de Escuelas Pías es de 13 años. Pedro Saiz, director del grupo de teatro del citado colegio, también consideró que la competencia había sido desigual, aunque cree que es buena la participación de grupos algo más profesionales para «que vayamos aprendiendo todos».

Por su parte, Belén Gutierrez, presidenta de la FAE, explicó el porqué de no establecer categorías en el certamen. «No hay suficientes grupos todavía para establecer categorías. Si las hubiera no existiría competencia porque posiblemente habría un gru-

Grupo del Colegio Escuelas Pías

Director del Grupo del Colegio San Gabriel

po por cada categoría. De todas maneras, el certamen es de teatro juvenil y para estudiantes, teniendo en cuenta que unos son gente más experimentada y otros son colegios. Todo ello se tiene en cuenta en la votación. A pesar de todo que no se desanime nadie, que sigan adelante que el teatro es lo más importante».

La presidenta de la FAE se mostró muy satisfecha del resultado del IV Certamen. «Ha resultado mejor que las otras ediciones. Ha habido más participación de grupos y el nivel de los mismos también ha sido mayor. Ha habido algunas deficiencias de infraestructura pero sin embargo ha resultado mejor».

Quince estudiantes componen 'Amigos de Alcalá': «Queremos revivir la zarzuela porque somos madrileños»

El grupo de 'Amigos de Alcalá', con «Los Claveles» y una muestra de «Revista Española», han sido los ganadores del IV Certamen de Teatro Escolar. Este grupo se presentaba por primera vez a este concurso organizado por la FAE.

El grupo Amigos de Alcalá se formó hace tres años. El director del grupo, José Antonio Olmedo, lleva trabajando en la zarzuela desde los ocho años. En colaboración con Raul López Torralba, el subdirector, formaron el grupo compuesto por estudiantes de 16 a 20 años. Actualmente, quince personas componen 'Amigos de Alcalá' dedicados de lleno a la zarzuela y a la revista española, que es «lo que nos gusta». Olmedo reconoce que es un género que se está perdiendo y cree que hay pocos grupos, sobre todo tan jóvenes, que se dediquen a él: «Nosotros lo que queremos es revivirlo porque somos madrileños».

El grupo se autofinancia y siempre cuenta con la ayuda de los padres que les apoyan en lo que pueden: «Para esta obra las madres compraron la tela para los vestidos y nosotros también aportamos nuestro granito de arena. Tienes siempre que estar peleando con el dinero. Esta beca ha sido una ayuda increíble, porque hay que saldar cantidad de cuentas, ha sido como un regalo de navidad».

Grupo Amigos de Alcalá

Este año este joven grupo actuará por primera vez en el Maratón Cultural, el próximo 23 de febrero. Han actuado ya en la residencia de ancianos, en las fiestas de los distritos e incluso en algunas localidades cercanas a Alcalá. El deseo de todos los jóvenes que componen 'Amigos de Alcalá' es prodigarse más por escenarios fuera de nuestra ciudad: «Alcalá ya lo tenemos muy machacado y ahora nos gustaría salir a otros escenarios. Estamos dispuestos a aceptar cualquier oferta que requiera un grupo de nuestras características».

Debería haber muchas ofertas de ésas, ya que la zarzuela no sólo gusta a los madrileños, sino a muchos españoles.

A la izquierda, Manolo Navamuel, del Grupo Atica. A la derecha, Jesús Domínguez se dirige a los asistentes.

Los alevines, juveniles y séniors cumplieron con lo esperado

El sábado 16 y domingo 17 de enero se jugaba una nueva jornada de liga en la que alevines, juveniles y júniors ganaron sus respectivos partidos —en el caso de los dos últimos con más dificultades de los esperado— mientras que benjamines e infantiles caían derrotados.

En la jornada del sábado jugaban las tres categorías inferiores del C.P. Alcalá recibiendo a Sta. Mª del Pilars los benjamines y alebines, y a Alameda de Osuna los infantiles.

Los benjamines, a pesar de su evidente mejoría respecto a la temporada anterior, cayeron derrotados en propia cancha ante Sta. Mª del Pilar por un resultado final de 2-5, a pesar de las derrotas los benjamines están realizando una buena temporada.

Alineación: Iván, Ignacio, Juan (1), Javier, Javi (1), Raquel.

Los alevines jugaban inmediatamente después de los benjamines también frente a Sta. Mª del Pilar. Los alcalaínos cuajaron un extraordinario partido lo que les permitió dominar con comodidad a su rival para terminar el partido con un resultado claro y contundente de 10-1.

Alineación: Rubén, Pablo (8), Alberto (1), Javier, javi, Iván (1), David.

Los infantiles también jugaban en la jornada del sábado frente a un siempre complicado Alameda de Osuna. Los complutenses no pudieron conseguir una nueva victoria que les permitiera seguir en los puestos altos de la clasificación y cosecharon una clara derrota por 7-2.

Alineación: Agustín, Josemi, Mario (1), Benito, Javier, Pablo (1), Iván.

Los juveniles, después de una desastrosa racha de derrotas, consiguieron una importante victoria que supuso una inyección de moral y confianza para los complutenses. El equipo alcalaíno no jugó un buen partido, e incluso pasó muchísimos apuros para doblegar a su contrincante, pero finalmente, con más corazón que cabeza lograron la victoria por 3-1.

Alineación: Felipe, Agustín, Jorge (1), Cimas (1), Tobi (1), Iván, Benito, Mario. El rival de los juveniles era el Fuencarral.

Los júnior jugaban después de los juveniles recibiendo al equipo del Parque Lisboa consiguiendo una victoria que a pesar del resultado fue sufrida y costosa. Los comnplutenses no realizaron un buen partido, teniendo numerosos fallos en defensa que aprovecharon los visitantes para ponerse por delante. A pesar del mal juego alcalaíno consiguieron empatar y ponerse por delante antes del descanso. En la segunda parte los alcalaínos jugaron algo mejor todo ello a pesar del juego duro y embarulado de su rival, que realizaron entradas peligrosas rayando muchas de ellas una violencia inusual y que nunca debería de existir. Todo esto no descentró a los alcalaínos que consiguieron sentenciar el partido en los minutos finales del mismo, consiguiendo ganar por 5-1.

Alineación: Mariano, Raúl (1), Eduardo, Rodrigo (1), César (1), Roberto (2), David.

Esta victoria les permite seguir segundos a dos puntos del Alcobendas, rival con el que jugará el equipo complutense el próximo 31 de enero en Alcobendas, y como es lógico el resultado de este partido será definitivo para determinar al campeón de la liga.

Susana TORRES

MOBILIARIO DE OFICINA

Ctra. Daganzo, Km. 1'700
(Junto Centro de Empresas)

Telfs.: 882 86 28
888 06 66

ALCALA DE HENARES

PRECIOS + IVA

GRANDES STOCKS

¿MUEBLES DE OFICINA? DOBLE AHORRO

VD. COMPRA:
- Mesa 1'80 x 80
- BUC 2 cajones
- Armario 1'80 puertas bajas
- Armario 1'80 estantes

78.900.-

VD. COMPRA:
- Mesa 1'80 x 80
- Buc 2 cajones
- Armario 75 (puertas)
- Armario 75 (estantes)

59.900.-

1 Ahora puede adquirir o renovar su oficina ahorrando hasta el 50% de su presupuesto
2 TRANSPORTE Y MONTAJE GRATUITO EN MADRID Y PROVINCIA

HORARIO: De 10 a 1'30 y de 4 a 8

ENTREGA INMEDIATA

Dos expulsiones, un gol en el primer minuto, tres penaltis y el caos del Alcalá en Tomelloso

5-0, ¡Sálvese quien pueda!

La derrota complutense llega en uno de los peores momentos de la historia de la RSD Alcalá y podría determinar dar varias bajas que se cubrirían con juveniles

RESULTADO: Club Atlético Tomelloso, 5 (Luismi, Raúl, De las Heras y Franco); RSD. Alcalá, 0.
TOMELLOSO: García Ramos, Dani, Acosta (Pedro, m. 79), Osa, Luismi, Agustín, Camarasa (Centelles, m. 83), Franco, Raúl, De las Heras y Moreno.
ALCALA: Amador, Dani, Félix, Luis García, Merino (Barrero, m. 22), Oscar, Jorge, Montero (Pedro, m. 73), Amorós, Jaime y Ortega.
ARBITRO: Codina Escobar, del colegio andaluz. Decir que tuvo una mala actuación no arregla nada. Ni siquiera es lo determinante. El colegiado tuvo una mala actuación pero no peor que la del Alcalá. Tarjetas a los locales Luismi (en dos ocasiones por lo que fue expulsado en el minuto 71) y Franco, y a los alcalaínos Félix (en otras dos ocasiones siendo expulsado en el minuto 24), Jorge, Luis García y Jaime. Roja directa a Dani, del Alcalá, en el minuto 55).

Esto se hunde, sálvese quien pueda. En el peor momento de su historia, la RSD. Alcalá dio una penosa imagen en Tomelloso, donde sufrió una derrota estrepitosa que hace pensar muy en serio en el futuro del equipo en esta segunda división B.

Los complutenses dieron una auténtica imagen de colistas y vistas las cosas tal y como están en el seno de la sociedad, no es de descartar que la junta directiva tome medidas contra los jugadores de mayor contrato, es decir, proceda a despedir a los jugadores que vienen de fuera de Alcalá y cubra sus puestos con futbolistas alcalaínos procedentes del equipo juvenil.

Cualquiera puede pensar que esta medida supondría, en caso de tomarse, tirar la toalla. Pero la verdad es que a tenor del rendimiento ofrecido por el Alcalá en Tomelloso daba la sensación de que muy pocos dentro de la plantilla creen que el equipo tiene salvación. Incluso dieron algunos la sensación de no estar muy interesados en ello.

Se puede argumentar que el Alcalá se encontró con un gol en el primer minuto —fruto de un fallo defensivo—. Se puede argumentar que la actuación del colegiado perjudicó a los complutenses. Pero estos argumentos son válidos para un partido, para dos quizá. No para toda una temporada. que el Alcalá no da más de sí se puede entender, pero que se dé imagen de colista sin hacer mucho más que eso, es lo que no se puede entender. Y total, para ser colistas es mejor que se vayan fogueando en la categoría jugadores de la casa, juveniles.

De momento, el sábado se verán las caras en el Val el Alcalá y el Atlético de Madrid B. El encuentro será televisado por Telemadrid y dará comienzo a las 16 horas.

Continúa el XIII Trofeo Olimpus

Comenzó el año, como dijimos la semana pasada, con sorpresas y efectivamente en esta jornada no podían faltar. R. Abad doblegó a la UCA, el Química Sintética también sacó tajada y el tenisport fue goleado por el Ferraval.

Tenisport, 3
At. Ferraval, 6

Saltó la liebre y la sorpresa de la jornada. Se truncó la racha que estaba llevando el tenisport, que comenzó bien asentado en el campo, pero, como si se tratara de un balón, se fue desinflando poco a poco para ser dominado en un centro del campo poco fructífero y perdiendo los balones claves.

Cafetería Marsá, 3
Cafetería Mónaco, 1

El Marsa lleva un pleno total sin conocer todavía la derrota, y en esta ocasión contra un Mónaco muy luchador que no pudo romper la defensa de su rival. El Marsá aguantó atrás para romper el sistema del Mónaco de parar la bola y atacar de frente. En esta ocasión no le salieron bien las cosas y el Marsá se queda de líder en solitario.

Tecnifiber, 13
Cosmos, 1

La incapacidad del Cosmos se puso de manifiesto en lo que se refiere a batir el marco contrario, ante un Tecnifiber goleador y con una moral por todo lo alto, con su goleador Roberto, qeu consiguió el solo nueve goles. Y es que es el fruto del ímpetu.

Radiadores Abad, 4
UCA-UGT, 0

la UCA ha comenzado mal esta andadura en la segunda vuelta, y en esta ocasión volvió a tener otro tropiezo, contra un Radiadores Abad con jugadores muy luchadores y plenamente conscientes de lo que se jugaban. Radiadores Abad ya consiguió marcharse al descanso con el maracdor a su favor y en la segunda parte, con tres contragolpes, le fue suficiente para dejar sentenciado el encuentro con el marcador a su favor.

Deportes Gonzalo, 5
At. Independiente, 1

Un Independientes cosechero y muy respondón no pudo con las jugadas que hizo Deportes Gonzalo. Por si acaso, éste equipo cargó elementos en defensa y ofreció pocas fisuras para los ataques de sus contrincantes. De ahí esta semana su triunfo.

Provicur, 3 - Idea, 3

Obstinada resistencia del Provicur ante el Idea, mejor y más decidido. Dada su calidad, no creó mucho peligro, pero marcó. Después de eso el Provicur redobló su esfuerzo y como resultado he ahí el empate justo y merecido como recompensa.

Cervezas Sport, 5
Café Naif, 2

Partido de máxima rfivalidad el disputado por estos dos conjuntos, que tenían sus más y sus menos referente a sus jugadores. Pero las cosas no pasaron de ahí y el Cervezas Sport supo poner las cosas en su sitio dejando claro quién era el que mandaba en el campo. De este modo consiguió un triunfo que le coloca rozando ya el meterse en los play off.

ONCE
ENERO
Día 14 ..... 28.272
Día 15 ..... 35.914
Día 18 ..... 87.166
Día 19 ..... 52.407
Día 20 ..... 51.187

RESTAURANTE - BAR
Sánchez
Plaza Ramón y Cajal, 1 - Tlf. 886 01 77
MECO: El pueblo más distante del mar
MARISCO FRESCO
SIEMPRE ENCONTRARA

1-2, perdían los locales en tres emocionantes partidas

El equipo alcalaíno de división de honor recibió en el Val al primer clasificado, Kennex-Concepción

El equipo alcalaíno de división de honor recibió el sábado en el Val al primer clasificado Kennex-Concepción. 1-2 perdían los locales en tres emocionantísimas partidas en las que se llegó al tiempo reglamentario jugándose en un último tanto el punto en disputa para uno u otro equipo.

En la primera partida Angel y Paco jugaron por parte de Alcalá y Rafa y Oscar por Kennex-Concepción. Se colocaron mutuamente tres dobles, el resto de los tantos fue luchado como si estuviéramos en Valencia, es decir, nadie arriesgaba, nadie fallaba. El inicio del partido fue más rápido, Oscar colocaba dos dobles antes del tanto 10 poniendo el marcador en Alcalá 2 - Kennex-Concepción 10, pero los alcalaínos remontaron el adverso marcador poniéndose a tan sólo 2 tantos de diferencia, Alcalá 14 - Kennex-Concepción 16. Los tantos eran muy largo. Con este resultado los madrileños pidieron tiempo y el árbitro nos informó que restaban 7 minutos para la hora reglamentaria. De haber terminado con este tanto (14-17), ninguna d elas dos parejas hubiera puntuado, ya que hay que hacer un mínimo de 18 tantos para conseguir un punto, pero los madrileños al reanudar la partida, consiguieron puntuar. En vista de que habían conseguido llegar al tanto 18, los alcalaínos cambiaron el sistema de juego intentando remontar los cuatro tantos de diferencia arriesgando, pero tan sólo pudieron colocar una doble, el resto de los intentos por conseguir la victoria fueron fallados, llegándose al tiempo reglamentario con el tanteo de Alcalá 17 - Kennex-Concepción 23.

En la segunda partida Miguel y Enrique jugaban por Alcalá. En esta partida la máxima ventaja de un apareja sobre la otra fue de 3 tantos, favorables a los alcalaínos cuando el marcador estaba en 20-17. El resto del encuentro fue igualadísimo, la pareja alcalaína les colocó cuatro dobles, no encajando ninguna en contra, los tantos fueron bastante largos. El árbitro de los tres encuentros fue Tomás Mayor. Este comunicó a los jugadores que restaban 5 minutos para el final. Estaban empatados a 25 en ese momento, fueron unos minutos de gran tensión. Los alcalaínos colocaron una doble, sirviendo ésta de gran alegría y tranquilidad, pero duró poco, ya que un fallo acortaba distancias (27-26) favorables a Alcalá era el marcador cuando el árbitro cantaba último tanto. Si los madrileños hubieran empatado se habría jugado un tanto fuera de tiempo en el que se jugarían la partida, pero por suerte para los seguidores alcalaínos esto no sucedió. Puntuó Alcalá y finalizó el encuentro por el tanteo de Alcalá 28 - Kennex-Concepción 26.

Empatados a 1, dio comienzo la tercera y última partida en la que les tocaba desequilibrar la balanza en favor de uno u otro equipo a Moisé y Rafa, por Alcalá, y Patxi y Agustín, por Kennex-Concepción. Los madrileños comenzaron con una tremenda presión, con una doble cada uno. Los madrileños se pusieron por delante en el marcador con el tanteo de Alcalá 5 - Kennex-Concepción 16. Los alcalaínos respondieron a esta presión con gran valentía, no mermándose en moral sino todo lo contrario, atacando. Con este sistema utilizado consiguieron hacer un parcial de 13-1, ya que dieron un giro al marcador de 5-16 que perdían en Alcalá 18 - Kennex-Concepción 17. A partir de estas dos fases las cosas se calmaron y fueron muy igualados, tanto arriba tanto abajo, llegaron a colocarse a tres tantos de ventaja los alcalaínos sobre los madrileños en un punto del partido bastante comprometido (31-28), a pocos minutos del final. La victoria parecía clara en favor de Alcalá, se tornó en contra al colocar dos dobles los madrileños, poniéndose por delante en el marcador (31-32), ventaja que duró poco, ya que los alcalaínos empataron a 32 cuando el árbitro cantaba el último minuto. Finalizó el minuto y el empate continuaba. Todos los allí presentes en pie y en silencio en espera de que uno u otro arriesgara con una de esas dobles a las que nos habían acostumbrado a lo largo del encuentro. Patxi puso broche de oro colocando una doble a la derecha. Finalizó el encuentro con el tanteo de Alcalá 32 - Kennex-Concepción 34.

Segunda y tercera división

El pasado domingo los equipos alcalaínos de segunda y tercera división se enfrentaron al equipo de Cervantes (antes denominado Meco), en sus dos categorías, segunda y tercera división. Se jugó en el Val. Comenzaron los encuentros a las 9 de la mañana y finalizaron a las 15 horas con el resultado global de 7-4 favorable a los alcalaínos.

La primera partida la jugaron Ranchal y Alonso por parte del Alcalá. Tuvieron un mal comienzo al colocarles los adversarios tres dobles seguidas nada más comenzar la partida. 6-3 era la ventaja del Cervantes cuando sólo habían transcurrido unos minutos, pero tanto a tanto los alcalaínos consiguieron remontar y empataron a 10. Continuó la partida y la pareja del Cervantes se puso por delante sacanto una ventaja de diez tantos. Los alcalaínos no consiguieron remontar el adverso marcador. El delantero del Cervantes, no contento con esta clara ventaja, quiso que fuera mayor y utilizó, a partir de verse ganador, argucias extradeportivas, como gestos y comentarios de mal gusto cuanto ganaba un tanto o fallaba el contrario, con el fin de desestabilizar la concentración de los jugadores alcalaínos. Al finalizar el encuentro, comentado lo sucedido con su compañero, éste reconoció en un intento por justificar su mal comportamiento, que es su forma de ser y que hace lo mismo con todos los equipos. En esta ocasión consiguió su fin ya que el resultado final fue de Alcalá 21 - Cervantes 35, pero el fin no justifica los hechos y por el bien de este nuestro deporte debería corregir en lo sucesivo este habitual comportamiento ya que pudo haber ganado deportivamente.

En la segunda partida les tocó el turno a Eloy y Enrique, quienes comenzaron con mal pie el encuentro ya que les colocaron tres dobles seguidas poniendo el marcador 6-0 favorable al Cervantes. Pero tanto a tanto los alcalaínos remontaron el partido llegando al empate en el tanto 10. A partir de este tanto fue todo un espectáculo. Los alcalaínos colocaron 7 dobles, pasando a ser ésta una fase muy animada para el banquillo alcalaíno. Pusieron el marcador en Alcalá 27 - Cervantes 18. Pero en las partidas de frontenis existen lo que se llaman rachas, acabándose la buena para los alcalaínos y comenzado para los adversarios, remontando el encuentro que parecía prácticamente ganado por los alcalaínos con cuatro dobles seguidas, pusieron el marcador en 31 iguales. En este momento la partida se ponía al rojo vivo, la pareja del Cervantes, crecida por la remontada, colocló la última doble que se vio en este encuentro, (31-33) era el resultado a tan sólo 8 minutos del final. Pero no se llegó a la hora reglamentaria, sino que a l os 56 minutos finalizaba el encuentro por el tanteo de Alcalá 32 - Cervantes 35.

Estos fueron los cuatro únicos puntos que el Cervantes conseguiría en esta doble jornada. A partir de aquí todas las victorias se decantaron en favor del equipo alcalaíno.

La tercera partida la jugaron José y Eusebio. Esta fue una partida luchadísima desde el primer hasta el último tanto. Fueron empatados todo el encuentro, sacando como máximo los alcalaínos cuatro tantos de ventaja en el marcador en una ocasión (13-9), el resto fue punto arriba-abajo y empatados. Se llegó al tiempo reglamentario empatados a 26, por lo que se jugó un tanto fuera de tiempo. En ese tanto se jugaban la partida venciendo por fin la pareja alcalaína 27-26, con tan sólo un punto por haberse consumido la hora reglamentaria de juego.

La cuarta partida la jugaron Antonio e Ignacio (tercera división). A lo largo de todo el encuentro colocaron cinco dobles por una en contra. El resto hasta llegar a los 35 tantos las fallaron la pareja del Cervantes dominados por la presión de los alcalaínos quienes demostrando su superioridad al finalizar el encuentro venciendo por el tanteo de Alcalá 35 - Cervantes 12.

La quinta partida la jugaron Aznar y Vicente por Alcalá. Fue casi una repetición de la partida anterior en la que los alcalaínos seguían dominando. En esta partida fueron 10 las

dobles que colocaron Aznar y Vicente por tan sólo una en contra, a una pareja que intentó arreglarlo en varias ocasiones a lo largo del encuentro cambiándose ambos jugadores de atrás adelante, pero no les dio resultado. La pareja alcalaína mantuvo su presión y unas ganas implacables para ganar el partido y a pesar de su corta edad (15 y 16 años respectivamente) y de estar empezando, demostraron ser todo unos profesionales al plantear la partida con la seriedad que lo hicieron. Se llegó al final de este quinto encuentro con el tanteo de Alcalá 35 - Cervantes 16.

5-4 vencían los alcalaínos al Cervantes cuando dio comienzo la sexta y última partida de esta doble jornada. Cuando les tocó defender los colores de Alcalá a la pareja formada por Cabellos y Angel Luis (chavales también), ya que el equipo alcalaíno tiene como virtud el estar formado por jugadores muy jóvenes, como no me canso de insistir futuro en todos l os deportes. Esto ha sido posible gracias a su presidente que siempre ha valorado mucho a la juventud a pesar de su poca experiencia. Con este inciso en la sexta y última partida he querido contestar a la exclamación hecha al público por un jugador del Cervantes de unos 50 años de edad quien al finalizar el encuentro y haber ganado, con rabia y en voz alta dijo: «¡Toma los viejos!». Con ello no nos convenció a nadie de que el futuro del frontenis esté en «los viejos» como él los llamó a pesar de que en algunas ocasiones ganen partidas a los jóvenes. Como les decía al principio, la pareja formada por Cabellos y Angel Luis por parte alcalaína, fueron muy igualados tan sólo al principio del encuentro, hasta el tanto 8. A partir de aquí los alcalaínos dominaron poniéndose por delante en el marcador hasta llegar al final del encuentro. Los alcalaínos colocaron cinco dobles por tan sólo una en contra. Fueron a lo largo del encuentro ganando con una ventaja de diez puntos, lo que les permitió jugar con bastante tranquilidad, aumentando incluso más ventaja en lo que se iban acercando al final del encuentro. Así pues, Alcalá conseguía dos nuevos puntos mál al finalizar el encuentro por el tanteo de Alcalá 35 - Cervantes 19.

JUANI

El Iplacea, fiel a su tradición:

El día 17 de enero presentó a sus equipos para el 93 ante la fachada de la universidad

En los primeros días el mes de enero y ante el mismo marco de cada año, la fachada de nuestra universidad, el Club Ciclista Iplacea presentó a los equipos que defenderán sus colores en la temporada del 93. Fue el día 17, en una mañana clara y fría, como de costumbre, que acompañó a la familia ciclista, que fiel, como cada año, posó ante las cámaras para la historia del deporte complutense.

Fue un acto pintoresco, bonito y sencillo, sin grandes personalidades pero con grandes aficionados al ciclismo y patrocinadores fieles, pues los Heredia, Jaime Llorente, Santiago Lozano, Carlos Cuñado, Luis Pinilla, Manuel García, José García y Angel Rebollo, fieles a las marcas, fueron posando con sus respectivos equipos que, en medio de los tiritones, rebosaban ilusión y esperanza ante una nueva temporada.

Después el grupo de féminas fue a ofrecer la tradicional ofrenda floral a nuestra patrona, la Virgen del Val, y el acto terminó con un vino español en la cafetería de la Ciudad Deportiva.

AGUA CALIENTE Y CALEFACCION, TODO EN UNO

La caldera mixta Termocompact de Vaillant proporciona agua caliente al instante y calefacción económica para toda la casa. Todo, en un solo aparato de reducidas dimensiones que se instala en un poco tiempo y funciona con cualquier tipo de gas.
Por algo Vaillant es el líder del mercado europeo.

FABRICADO EN ALEMANIA

CALEFACCION CENTRAL POR:
* GAS NATURAL * GAS PROPANO.
* GAS BUTANO * GAS-OIL * ELECTRICA

Seguridad y Confianza
para un calor sano y confortable

DISTRIBUIDOR OFICIAL DE VAILLANT:
SANEAMIENTO Y CONSTRUCCION, S.A.
Pº de Los Curas, 25 - Tlfs.: 888 05 15 / 888 45 11 - c/ San José, s/n - Tlf.: 881 75 97
Vaillant

El Iplahenares Distrito III, volvió a tropezar en su regreso a casa

Hubo este fin de semana igualdad en victorias que en derrotas, aunque algunas de infarto, pues mientras los séniors y cadetes femeninos caían derrotados los juvenbiles y cadetes masculinos conseguían sendas victorias.

Los aficionados al voleibol tuvieron en la tarde del sábado una magnífica jornada pues en ella se vio de todo. A las 16 horas del sábado día 16, en el Emperador Fernando, dio comienzo lo que se preveía el inicio de una jornada tranquila de voleibol, pero todo lo parecido con la tranquilidad fue pura coincidencia, ya que se conviertieron en partidos maratonianos que a la vez echaban chispas, mientras los parroquianos se divertían viendo el buen volei desarrollado.

En cadetes:
C.V. Iplahenares D-III, 0
C.V. Pinto, 3

Este encuentro fue el primero del sábado, y a la vez marcaba el comienzo de la segunda fase del campeonato. Dio la primera manga con un equipo visitante muy bien colocado en la cancha y con técnica parecida a las locales pero no fue suficiente para ésta últimas ya que las de Pinto se pusieron a la labor y se hicieron con él fácilmente. Tras el descanso las chicas de Chema jugaron de diferente forma, salieron dispuestas a presentar batalla, ponían más ardor en la lucha; al mismo tiempo ganaron algo más en defensa ante el ataque visitante, aunque perdieron algo de recepción, pero esto demostro a los del sur de Madrid que no pensaran que el partido iba a ser de guante blanco, así el tercer set fue prácticamente igualado, convirtiéndose para los visitantes en un camino de espinos, pero esta reacción fue tardá ya que perdían por 13-15.

Iplahenares D-III: Amaya, Sonia, Yohana, Loreto, Sara, Isabel y Olga. Entrenador, Chema.

C.V. Iplahenares, 3
Tus Madrid, 2

Tra el encuentro de cadete femenino dio comienzo el de masculino, en su antepenúltimo partido de la primera fase, un encuentro en el que la tensión subía por momentos por a la igualdad en el marcador, pero los locales fueron justos triunfadores.

Empezaron los locales algo fríos, pero con ganas, aunque su recepción no fue muy buena, lo que hizo pedir a Felipe tiempo muerto para concentrar y situar mejor a sus efectivos saliendo a la cancha con otra mentalidad, cambiando así el decorado y obligando así al Tus Madrid a pedir un descanso para terminar este set con el tanteo de 12-15. En el segundo set los alcalaínos estaban dispuestos a dejarse la piel en el campo y no lo tendrían fácil, pues los carabancheleros salieron respondones, aunque eso no fue suficiente para los del Distrito III, que se alzaron con la victoria por el tanteo de 15-13. La tercera manga fue la más igualada —el corazón en un puño— nadie se movía de la parez a la que estaban apoyados hasta esperar el resultado final que fue de 14-16, a partir de aquí los del Iplahenares fueron llamados al orden y se hicieron con las siguientes mangas con mucha facilidad, dejando las cosas en el lugar de donde no tenían que haber salido. Al final, 3-2 (12-15, 15-13, 14-16, 15-8, 15-9).

Ip»lahenares Distrito III: González, Ormeño, Ros, Soto, López, Cesariny, Ortega, Bonache, Contrera, Fernández, González, Logrosan.

Juveniles:
Iplahenares D-III, 3
Tus Madrid, 0

Los juveniles se desplazaron hasta Aluche, allí se enfrentaron al Tus Madrid. Los alcalaínos fueron claramente superiores a los carabancheleros, sobre todo a partir de la consecución del primer set y aunque los locales se defendían con orden, y nada más vieron algo de partido en el tercer set donde aprovecharon que los alcalaínos se habían relajado un poco y habían perdido la tensión del encuentro y entonces fueron un poco inquietados por el conjunto local y esto hizo que se acercaran en el marcador. Sin embargo, los del Distrito III, sin grandes esfuerzos, controlaron el partido durante todo el resto del encuentro desarrollando un buen volei. Al final, 0-3 a favor de los alcalaínos (11-15, 11-15, 14-16).

Sénior:
C.V. Iplahenares D-III, 2
C.V. Coslada, 3

Los dos equipos ofrecieron una gran tarde de volei, dando espectáculo, con dominio alterno en las dos primeras mangas, aunque el dominio alcalaíno no se pudo rematar cuando lo tenía todo a su favor. El Coslada dio muestras de calidad y busco en todo momento la victoria al igual que los locales. Y aunque lo lógico del resultado debía de haber sido empate, dado la igualdad en la iniciativa, dominio, técnica y calidad. Empezó el encuentro con unos alcalaínos fríos y quizás fuera de sitio para ir entrando y concentrándose, por ello tuvieron que trabajar duramente. A partir del segundo set el equipo del distrito III se mostró más ambicioso, creando más juego con desplazamiento de balón tenso y semitenso, para llegar a igualar el partido y llegar al quinto set donde el ritmo cardiáco era trepidante, se cambió con el resultado de 6-8 para ir igualado al 9 y así fue hasta el 15 donde los pupilos de Ramiro cometieron dos jugadas desafortunadas que dio al traste con el partido para terminar 2-3 (6-15, 13-15, 15-7, 15-4, 15-17).

C.V. Iplahenares D-III: Pajares, García, Calderón, Morales, Expósito, Allue, M. Pablos, Echepare, Vicente, De Lucas.

JUMOLIN

VIVIMOS DE Y PARA EL PERSONAL QUE NOS VISITA EN EL CHAPARRAL
EL CHAPARRAL PUB
... Y NO TE OLVIDES DE NUESTRO CAFE IRLANDES
Avda. Reyes Católicos, 43 - Tlf.: 880 92 14 - ALCALA DE HENARES

PEINSA
* ILUMINACION
* AUTOMATISMOS
* MATERIAL INDUSTRIAL Y DOMESTICO
MATERIAL ELECTRICO
* ACUMULADORES DE TARIFA NOCTURNA
* ETC.
Polígono Industrial Europa II, nave 2
(Aparcamiento posterior Mercadona)
Telf.: 883 22 50 - Alcalá de Henares

Fiestas Infantiles
«EL DINOSAURIO»
Celebra aquí tu cumpleaños (merienda, música, juegos, guiñol, payasos, etc. etc.)
C/ Doctora de Alcalá, 5
(Junto a Ermita San Isidro)
Tlf. 882 90 81
Alcalá de Henares

VESTUARIO LABORAL
GAMO
• EMPRESAS • TALLERES
• HOSTELERIA • CLINICAS
• ALIMENTACION
—Servicio a domicilio—
ESTAMPAMOS ANAGRAMAS
Carmen Calzado, 16
Tlf. 880 90 04. FAX: 880 90 04

CONTABILIDADES
— Puesta al día de contabilidades atrasadas.
— Confección y seguimiento de contabilidades.
CD/CONT - (Sr. Oñoro)
Tlf.: 879 28 28

FONTANERO EN GENERAL
ALBAÑILERIA
GARANTIA TOTAL
Telf.: 888 63 15 - 889 88 48

VENDO PISO
Zona JUAN DE AUSTRIA
• 3 dormitorios • Baño y aseo
• Trastero • 93 m/2
—Buenas condiciones económicas—
Telf.: 882 62 03

El estado de gracia de los complutenses les hace superar todas las dificultades que se les presenten

95-76, con la moral por las nubes

Victoria clara del Juventud Alcalá ante el Viña Costeira de La Coruña

RESULTADO: Club Juventud Alcalá, 95; Viña Costeira de La Coruña, 76 (51-42 en el descanso).

JUVENTUD ALCALA: Oquillas (27), Nino Morales (12), Juan del Barrio (6), Wayne Robinson (32) y Santi Abad (12), en el quinteto inicial. También jugaron Javi Lorente (3) y Víctor Fernández (3). Eliminados por cinco faltas personales Javi Lorente (m. 38) y Santi Abad (m. 40).

VIÑA COSTEIRA: Alocén (16), Herrera (17), Campoamor (16), Mike Giomi (19) y Cruxeiras (2), en el quinteto inicial. También jugaron Suárez (4), Lada (2) y Gotarra. Fueron eliminados por cinco faltas personales Cruxeiras (m. 30), Alocén (m. 40) y Herrera (m. 40).

ARBITROS: Pérez Niz y Céspedes. Fueron lo peor del partido. El canario Pérez Niz no tiene fundamentos técnicos para estar en esta categoría y se encarga partido a partido de dar toda una exhibición de juicios equivocados y cuando menos, extraños porque a veces no se sabe lo que pita. El auxiliar no quiso irle a la zaga.

Decididamente este equipo está lanzado; vencer en su propio feudo al potente Guadalajara ha sido un revulsivo que venía esperándose desde el inicio de la fenomenal racha victoriosa que llevan los alcalaínos. Aquella victoria significaba que se podía vencer a cualquiera porque cayendo uno de los líderes no habría rival que pudiera considerarse superior.

El Viña Costeira de La Coruña se presentó en el pabellón Ruiz de Velasco con la vitola de uno de los mejores equipos de la categoría, otro de los candidatos al ascenso con uno de los juegos más alabados de la primera división. Pero no fue rival para este Juventud Alcalá, que le logró ganar de 19 puntos. Otra venganza deportiva cumplida.

Y eso que para derrotar a los gallegos hubo que destruir el mal fario del pabellón Ruiz de Velasco, que hacía perder al segundo equipo que jugara en una misma tarde si el primero perdiese. Salió derrotado el equipo de balonmano ante el Puleva Maristas y acto seguido se jugaba el partido de baloncesto. Más de uno se hizo cruces, pero el mal fario se rompió.

Pero las dificultades no fueron pocas: Evaristo Blázquez, lesionado, tuvo que ver el partido desde el banquillo. Si a esto le añadimos que a los pocos minutos del encuentro Santi Abad se cargó de personales y el técnico, Eduardo Ruiz, le tuvo que sentar en el banquillo, la verdad es que las circunstancias le ponían al Juventud Alcalá en una situación muy complicada.

La verdad es que al equipo alcalaíno le sobra ahora fe en sí mismo; tiene moral de ganador; como conjunto está funcionando casi a la perfección pero además, destacan las individualidades. Antonio Oquillas cuajó una fenomenal actuación, lo mismo que Wayne Robinson, quien se fue al descanso con 23 puntos en su casillero.

Fue un brillante partido en el que el Juventud supo tener a raya al Viña Costeira Coruña. Cuando mejor funcionaban los gallegos, Eduardo Ruiz ordenó una defensa en zona que definitivamente se les atragantó a los coruñeses. En suma, una victoria que mantiene al Juventud Alcalá en una racha que esperemos sea duradera.

«Cuando estoy físicamente bien, creo que soy uno de los mejores»

Wayne Robinson, como en sus mejores tiempos

Wayne Robinson es una de las estrellas del Juventud Alcalá. Cuando el rendimiento del equipo estaba bajo mínimos por todas las circunstancias que acaecieron en forma de lesiones y malos resultados, el americano intentaba salvar los muebles. Ahora, con la llegada de Santi Abad, se siente menos presionado y puede brillar más, como así está haciendo.

Y para muestra, un botón, el encuentro ante el Viña Costeira: «Estoy ahora muy bien físicamente y cuando esto ocurre, creo que soy uno de los mejores. Pero esto no es un partido, ni mi rendimiento personal. Lo más importante es que sigamos en esta racha. La clave de nuestro equipo es que ahora tenemos mucha más identidad en la cancha y desarrollamos bien los esquemos de Eduardo Ruiz. Pero sobre todo, tenemos un mejor equipo porque Santi Abad está con nosotros. Esta noche ha tenido problemas con las faltas pero él es un armario joven y nosotros necesitábamos más ayuda en los rebotes».

El americano del Juventud Alcalá no duda en señalar como clave de la victoria ante el Viña Costeira, el triunfo de la jornada anterior ante el líder Guadalajara: «Estamos en una racha increíble. Tenemos la confianza de un equipo de ACB, pero es importantísimo que no jugamos en el cielo: tenemos confianza en ataque y más comunicación en defensa».

Cuando Robinson fichó por el Juventud Alcalá dijo que no se contrataba a un jugador en decadencia, sino al Wayne Robinson que triunfó en el Real Madrid y que desea retornar a la máxima categoría del baloncesto español: «Mi sueño es intentar subir este equipo. Uno de los grandes regalos es que este equipo siga con posibilidades. Si ganamos los últimos ocho partidos, podemos entrar entre los diez primeros para jugar los playoff de ascenso. Con este ritmo y esta entidad, todo es posible».

Tal es el estado de gracia de Wayne Robinson que su confianza le permitió intentar ante el Viña Costeira lindezas que en el caso de que le hubieran salido, hubiera sido para pensarse en quitarle el sitio a Michael Jordan en los Bulls de Chicago. Ante esto, él sonrió: «Es fundamental ganar para que todo sea alegre y haya confianza».

• HORMIGONES • MATERIALES DE CONSTRUCCION
• MOVIMIENTOS DE TIERRA • URALITA • ISOVER
• AZULEJOS • PAVIMENTOS • CONTENEDORES...

YEBRA-GARCIA, S.L.

Ctra. Villalbilla, Km. 2
Telés. 885 92 81 - 885 96 31

28810 VILLALBILLA
(Madrid)

¿Tiene su vivienda calefacción individual?
INSTALACIONES DE CALEFACCION
Disfrute del confort del calor

* SIN OBRAS * MINIMO CONSUMO * CALDERA MIXTA
* TOTALMENTE MONTADA Y FUNCIONANDO
* CON DICTAMEN DE GAS.

PRESUPUESTOS SIN COMPROMISO

CALMASAN, S.A.

EMPRESA AUTORIZADA POR EL MINISTERIO DE INDUSTRIA

Pol. Ind. La Esgaravita, Nave, 7
Tlfs.: 880 12 82 / 10 04 - Fax: 882 58 77 - ALCALA DE HENARES
Delegación MADRID-NORTE: Parque San Pancracio, 1
Tlf.: 653 89 77 - SAN SEBASTIAN DE LOS REYES

CENTRO MUNICIPAL DE DOCUMENTACIÓN ALCALÁ DE HENARES

Juan Antonio del Barrio:

Una firme esperanza de veinte años

«Al hecho de la victoria hay que añadir que la hemos conseguido ante un excelente equipo»

El base del club Juventud Alcalá, Juan Antonio del Barrio, a sus veinte años es una firme esperanza. Vinculado de siempre a las categorías inferiores del Collado Villalba, Del Barrio ha cambiado los aires de la sierra por los de la ribera del Henares y tras unos primeros meses de desaliento, el equipo alcalaíno está en una feliz racha victoriosa: «La verdad es que nuestro juego va hacia arriba; cada vez estamos jugando mejor y los resultados van llegando».

La victoria ante el Viña Costeira Coruña era un doble motivo de satisfacción: «Al hecho de la victoria hay que añadir que la hemos conseguido ante un excelente equipo; no ha sido fácil pero hemos luchado hasta el final y el trabajo diario ha salido a relucir». Y no sólo eso, también estaba su personal aportación al equipo, con una buena actuación que le confirma como un hombre que cuenta en los esquemas del Juventud Alcalá: «Para mí es muy importante que el entrenador confíe en mí como lo está haciendo. Cuando salgo a la cancha lo doy todo, lo que pasa es unas veces te salen bien las cosas y otras no». Por lo que hemos visto, esta vez sí le salieron las cosas a Del Barrio.

La diferencia entre el Juventud Alcalá actual y el de hace un par de meses la explicó Del Barrio de la siguiente manera: «El espíritu ha cambiado totalmente; somos un equipo luchador que estamos en racha de victorias y así es muy difícil pararnos. Al principio, las lesiones nos tuvieron bastantes cohibidos».

Eduardo Ruiz, satisfecho:

«Creo que ahora el nivel es bueno»

El entrenador del Juventud Alcalá se mostró satisfecho con el rendimiento de su equipo y calificó de bueno el nivel que ha alcanzado: «Perseguimos mejorar si es posible pero creo que ahora el nivel es muy bueno. Como todo entrenador, deseo mejorar más el equipo».

«Ante el Viña Costeira hemos hecho un buen partido; hemos comenzado un poco fríos pero hemos sabido imponer nuestro ritmo de juego. Les hemos sacado muchos contraataques y en definitiva le hemos jugado bien a un gran equipo. Estoy muy contento», dijo Eduardo Ruiz quien sorprendió con una defensa en zona muy efectiva cuando la defensa al hombre le estaba dando buen resultado: «No estabamos defendiendo mal hombre a hombre pero teníamos el equipo muy cargado de personales. Hemos arriesgado poniéndonos en zona y ellos han tenido que tirar de lejos; algunos tiros los han metido pero otros los han fallado. Ha habido que tener paciencia y al final hemos conseguido coger unos rebotes que nos han permitido contraataques rápidos».

Y eso que las cosas se pusieron difíciles con Evaristo Blázquez lesionado y con Santi Abad cargado de personales en los primeros minutos del partido: «Sí, es cierto, pero somos un bloque en el que si las individualidades son importantes, no dependemos imperiosamente de ellas. Estamos demostrando que somos un grupo humano muy consistente».

«No sé si podremos lograr el milagro de meternos entre los diez primeros. Pero el objetivo de hacer un buen baloncesto yo creo que ya lo estamos cumpliendo, y siguiendo así se puede esperar cualquier cosa», concluyó Eduardo Ruiz.

Se te va a caer el pelo.

El tabaco, el alcohol, el stress, la polución, las infecciones... Está científicamente demostrado que casi todo influye en la caída del cabello. Te proponemos una solución al pelo: **Instituto Capilar Mercedes Prado**, en Alcalá de Henares.

A cada caso, una solución.
Llama al **882 75 75** o ven directamente a la **Plaza de Cervantes, 7**.
Si pierdes una oportunidad así, se te puede caer el pelo.

INSTITUTO CAPILAR MERCEDES PRADO

La velocidad del Puleva se le atragantó al equipo de Jordi Alvaro

26-31, falló la defensa del Juventud Alcalá

RESULTADO: Club Juventud Alcalá, 26; Puleva Maristas de Málaga, 31 (12-16 en el descanso).

JUVENTUD ALCALA: Manolo, Chema Pradas (1), Szucs (1), Coté (2), Dragan Momic (5), Javier Lamarca (5) y Javier Campos (1), en el equipo inicial. También jugaron Juan López, Puzovic (10, cuatro de penalti), Iñaki Ordóñez, Samuel Trives (1) y Camacho.

PULEVA MARISTAS: Velasco, Gopin (8, uno de penalti), Soler, Fernández (1), Yukhov (6), Ortega (11, tres de penalti) y Guerrero (3), en el equipo inicial. También jugaron Maza, Meshkov (1), Pérez Canca (1) y Paco Gámez.

ARBITROS: Muro y Rodríguez Murcia, aragoneses ambos. Excluyeron a Iñaki Ordóñez, a Lamarca y a Pradas por el Juventud Alcalá y a Soler, en dos ocasiones, y a Guerero, por el Puleva Maristas.

MARCADOR: 1-2, 3-5, 4-8, 7-10, 8-12, 12-16, descanso. 13-18, 17-19, 21-22, 21-24, 23-27 y 26-31.

Un tiempo muerto a falta de 21 minutos para el final empezó a desequilibrar la reacción del Juventud Alcalá ante el Puleva Maristas. Los alcalaínos lograron acercarse en el marcador a los andaluces, que siempre llevaron la iniciativa; realizaban su mejor juego apoyados en una defensa mixta sobre Ortega, el mejor jugador del Puleva junto a la artillería pesada rusa (Gopin y Yukhov). El Juventud Alcalá aún pudo acercarse más en el marcador; llegó a situarse en un 21-22 a falta de de 15 minutos pero su decadencia definitiva ya estaba planteada. Y es aquí donde cabría decir que Puzovic no es Dios. El lateral zurdo marcó diez goles al Puleva Maristas, de ellos sólo cuatro de penalti pero también falla como humano que es. En ese momento clave, el serbio falló un penalti y perdió dos balones y el Puleva Maristas logró retomar el control del partido viendo que el Juventud Alcalá se mostró incapaz de empatar.

Lo que más sorprende es nuevamente la respuesta del público, escaso una tarde más. Es digno el cariño que se le muestra a Puzovic, merecido y emotivo. Pero lo que no se puede concebir es que el público, el sector de siempre, la emprenda contra Jordi Alvaro, del que son reconocidos algunos errores, incluso con Puzovic, porque el entrenador le recrimine a un jugador haber cometido tres errores seguidos que pudiereon costar un partido. Y es que una vez más, lo de Alcalá sigue siendo muy peculiar, a veces irracional. ¿Qué va a ocurrir próximamente? ¿Se nos va a repetir un nuevo caso Rodrigo?

Pero con respecto al encuentro entre Juventud Alcalá y el Puleva Maristas, baste decir que los andaluces se mostraron como un equipo capacitado para luchar por el título. Su balonmano veloz -recuerda mucho al del Cajamadrid de Domingo Bárcenas- no favorece el juego del Juventud Alcalá al que se le atragantó como ya se preveía.

Ya desde el primer minuto tuvo que ir el Juventud Alcalá a rebajar la ventaja visitante; nunca fue por delante en el marcador el equipo complutense, que se vio impotente para frenar las acometidas de Ortega, Yukhov y Gopin. Cuando se lograba controlar a uno de ellos e incluso a dos, surgía el tercero. Así ocurrió cuando se le hizo la mixta a Ortega y Yukhov tenía menos facilidades atacantes; surgió Gopin, que hasta el momento no había hecho mucho, y mantuvo la tensión goleadora en su equipo.

El problema del Juventud Alcalá fue la endeblez defensiva ante el Puleva, un equipo que tiene por baza su juego de ataque. El cuadro alcalaíno dio facilidades en muchos ataques.

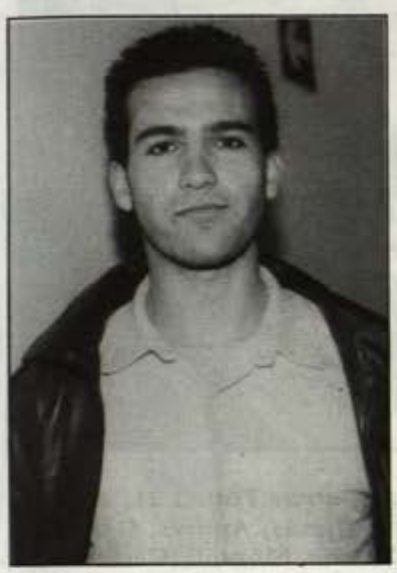

Juan López

Puzovic y Paco Gámez, que mantienen una gran amistad

Szucs

El entrrenador del Juventud Alcalá cree que el Maristas de Málaga fue superior

Jordi Alvaro se lamenta de errores en ataque

El entrenador del Juventud Alcalá, Jordi Alvaro, consideró al finalizar el encuentro de su equipo ante el Puleva Maristas de Málaga, que la derrota de su equipo no puede achacarse directamente a la floja capacidad defensiva del conjunto complutense en ense partido: «Aunque en los últimos minutos sí que hemos fallado en defensa porque no hemos tenido más remedio que arriesgar, yo no creo que nuestro problema haya sido defensivo; ha sido más bien de errores nuestros en ataque. Eso les ha permitido a ellos aprovechar muy bien su contraataque fluido».

Jordi Alvaro no escatimó elogios al Puleva Maristas: «Han demostrado que están donde están y que son lo que son, un equipo que hace un balonmano muy fluido». El técnico manifestó que ese balonmano no le va nada bien al estilo de juego del Juventud Alcalá: «A nosotros nos va mejor jugar ante equipos con jugadores más grandes, que no tengan tanta velocidad de juego. Por eso hemos tenido tantos problemas ante el Maristas, que ha hecho un partido impresionante; hemos luchado y hemos estado a punto de igualarnos en el marcador, pero hemos cometido tres errores seguidos y eso ha permitido que se marcharan de forma definitiva».

El tiempo muerto que pidió el Puleva Maristas a falta de 20 minutos para la conclusión fue definitivo: «Ahí se han ajustado ellos a nuestra defensa porque les habíamos creado muchos problemas con la 5-1 que les hemos puesto. Ellos han perdido varios balones pero se han ajustado bien porque es una defensa difícil de hacer contra este tipo de jugadores».

Jordi Alvaro quitó trascendencia al resultado: «No ocurre nada. Tenemos que intentar quedar entre los seis primeros para evitar la primera ronda del play-off. Nosotros tenemos una serie de rivales que excepto el Teka, que es claramente superior y el Maristas, que lo ha demostrado, se tienen que enfrentar a nosotros y tenemos muchas posibilidades. Pero es que ellos se tienen que enfrentar al Barcelona, al Bidasoa y al Avidesa y a ver qué pasa».

Szucs

El eslovaco del Juventud Alcalá, Csaba Szucs es a sus 27 años uno de los puntales del equipo de Jordi Alvaro si bien su calidad es cuestionada a diario por comentaristas y técnicos. El cumple su segunda temporada en Alcalá y se encuentra a gusto. Szucs analizó así el encuentro ante el Maristas de Málaga: «Hemos fallado en defensa y en ataque también. El Maristas ha conseguido la victoria porque ha jugado mejor que nosotros. Hemos fallado mucho en los pases».

Ni siquiera quiso Szucs poner como disculpa el juego que desarrolla el Maristas: «Ha sido un partido muy raro por nuestra parte. No hemos jugado bien, especialmente cuando podíamos haber llevado la iniciativa en el marcador, pero no hemos sabido machacar».

Szucs reside en Alcalá: «Estoy muy acostumbrado a vivir aquí. Me parece bien esta ciudad porque no es tan grande como Madrid. Me gusta mucho«. El eslovaco es padre de un niño y para abril espera volver a ser padre.

Paco Gámez

De Paco Gámez se puede decir que es uno de los mejores extremos que hay en España aunque quizá no ha tenido la suerte que merecía. El ha conseguido vestir en 23 ocasiones la camiseta de la selección española y destapó el tarro de sus esencias en el Cajamadrid. Viejo conocido de la afición complutense, con la desaparición del club ahorrador marchó a Málaga: «Me encuentro muy bien. He estado dos semanas de inactividad por una fractura del tabique nasal (de hecho lució en el encuentro una mascarilla). En el partido de la supercopa contra el Bidasoa, Wenta me dio un codazo sin querer».

«Fue una lástima lo de Cajamadrid. Se alcanzaron muy buenos logros y había una auténtica piña. Se echa de menos el equipo en sí», dijo Gámez. «el primer año en el Puleva fue de adaptación y la verdad es que estoy intentando aportar el máximo posible. El equipo está jugando bien y ganando y en definitiva, sacando buenos resultados de nuestro trabajo».

Gámez no dudó en reconocer que el ritmo del encuentro ante el Juventud Alcalá había tenido color andaluz: «La verdad es que el equipo alcalaíno no lo ha cogido en ningún momento».

Juan López

El joven portero del Club Juventud Alcalá se mantiene a la espera de contar con oportunidades para defender la meta alcalaína. Su camino está marcado por Manolo, un portero consolidado y que es pieza clave del equipo complutense. «Poco a poco tienes que ir cogiendo experiencia, aprender muchísimo para luego demostrarlo cuando tienes la oportunidad. Manolo es un gran portero y tengo mucho que aprender de él».

Precisamente su relación con Manolo es extraordinaria: «Nos llevamos estupendamente bien; somos unos excelentes amigos fuera y dentro de la pista. Al verle jugar se siente quizá un poco de envidia, quieres estar ahí como él y eso se logra con trabajo, la insistencia y el aprendizaje».

Juan López tiene 20 años y vive en Alcalá: «Estuve en el Juventud Alcalá desde la etapa de alevines hasta cadetes. Al llegar a juveniles fiché por el Cajamadrid y con la desaparición de éste me integré nuevamente en el Juventud Alcalá. Son dos etapas totalmente distintas».

«Yo siempre me marco las máximas metas. He vestido la camiseta internacional junior. Sería una gran meta ser internacional absoluto y jugar en un equipo de los grandes».

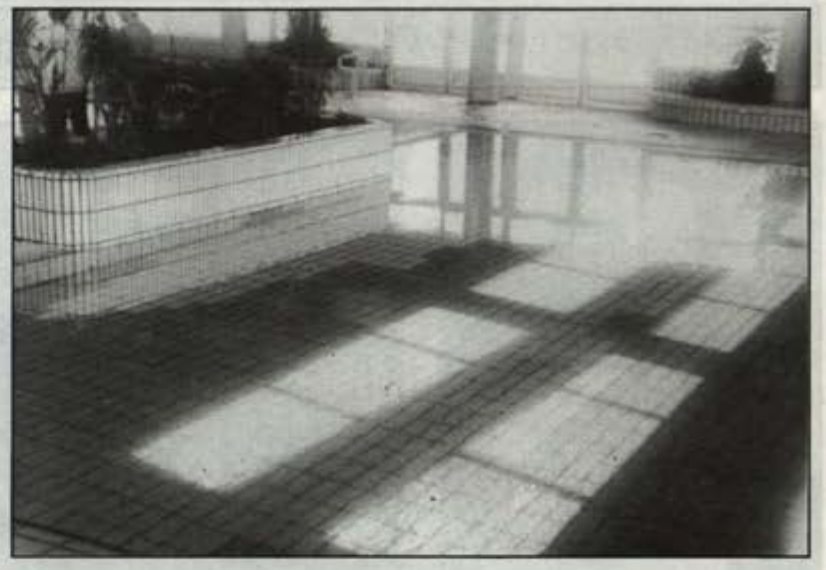

Con la presencia del consejero Lissavetzky

Se inauguró la piscina cubierta de El Juncal

El consejero de Cultura de la Comunidad de Madrid y el alcalde de Alcalá, Florencio Campos, inauguraron el miércoles de esta semana, a las 12 de la mañana, a piscina cubierta de la segunda ciudad deportiva municipal, la situada al final del camino del Juncal.

Esta ciudad deportiva se encuentra ubicada en la zona oeste de la ciudad, junto a la antigua carretera nacional II, a la salida del casco urbano yendo desde Madrid.

La piscina cubierta esta construida en un edificio de extructura mixta (hormigón y madera laminada) adosado independientemente a los vestuarios existentes, y consta de dos vasos: uno recreativo, de 25 por 12'50 metros, y otro de enseñanza, de 12'50 por 6 metros.

Además de estar dispuestas para organizar competiciones, en estas instalaciones podrán desarrollar su actividad las escuelas deportivas municipales y podrán entrenar los diversos equipos deportivos locales. Asimismo, podrán organizarse actividades de mantenimiento y de ejercicio físico para los adultos y para las personas de la tercera edad. También está previsto que dé servicio a los escolares de este municipio.

La ciudad deportiva El Juncal dispone, además de la piscina cubierta, de piscinas al aire libre, pabellón polideportivo cubierto, dos pistas de tenis, dos campos de fútbol de dimensiones reglamentarias, un campo de fútbol elemental y tres pistas polideportivas.

la nueva instalación deportiva supone un incremento importante en la oferta de equipamientos deportivos para los 160.000 habitantes de Alcaláa.

Alcalá en Pingüinos'93

Un grupo de unos 30 a 40 jóvenes motoristas motivados por la Asociación Juvenil GUPIS, decidieron representar a nuestra ciudad en la mayor concentración invernal motorista de España y este año en su 12ª edición de Europa, celebrada durante los días 8, 9 y 10 de enero en la localidad de Tordesillas (Valladolid) a la que asistieron unas doce mil personas aproximadamente.

Para ello cantaron durante la concentració el himno de nuestra ciudad innumerables veces, vitorearon su nombre (el de Alcalá) y repartieron entre los más curiosos adhesivos con el escudo de Alcalá. La sistencia técnica de las 26 motos participantes corrió a cargo del taller mecánico Moto Spla-SH, S.L., que realizó dicho servicio de forma gratuita a los participantes. En opinión de un miembro de la junta directiva de GUPIS que asistió, la concentración fue un éxito sin precedentes a nivel tanto nacional como internacional, incluso algunos de los moteros asistentes dieron a entender su intención de visitar nuestra ciudad en un futuro próximo.

Deseamos y esperamos que en el año 1994 el grupo de motoristas que represente a Alcalá sea mucho mayor y las tiendas de campaña con el escudo de nuestra ciudad no sean seis sino sesenta o más.

Desde estas líneas, muchas gracias a todos los asistentes y adelante con vuestra afición.

Asociación Juvenil
GUPIS de Alcalá

Derby en el Distrito II

Unas doscientas personas asistieron en una mañana muy fresca al campo de la Paloma para presenciar el partido entre el Club de Fútbol 21 y el Club Deportivo Castellano.

Club de Fútbol 21, 1: Matías; Jesús, Andrés, Garrido; Trueba, Montoli (Carretero), Grande (Jiménez), Díaz, Leal, Carretero II y Fernández (Moreno).

Club depoprtivo Castellano, 1: Beriguete; Esteban, Emilio, Luisito, Juan Carlos, Maganto, Lolillo, Chamorro (Juanito), Julio (Vicente), Víctor y Juan (Angel).

Arbitro: Señor José Quintana Usillo. Tuvo una buena actuación sin complicarse para nada.

Goles.- Minuto 83: 0-1. Pase a Juanito, que remata de vaselina e introduce el balón en la puerta. Minuto 97: 1-1. Jugada por la banda y carretero marca de cabeza.

Incidencias.- Tarjeta amarilla a Rodríguez, del C.F. 21, por jugar con la mano.

Tarjeta amarilla a luisitio en el minuto 39 y a Víctor en el minuto 55, en ambos casos por hacer observaciones de orden técnico al árbitro.

Tarjeta amarilla a Juan Carlos, del C.D. Castellano, por zancadillear a un contrario.

Finalmente, en el capítulo de tarjetas, el colegiado sela mostró roja de forma directa a Lolillo y a Rodríguez, por enredarse en una discusión y darse empujones recíprocamente.

Juan Luis HONTANA
Secretario del
C.D. Castellano

TODO SOBRE FORD

Henacar, S. A.

CONCESIONARIO OFICIAL

EXPOSICION, VENTA, RECAMBIOS, TALLER MECANICO, CHAPA y PINTURA, en:
Antigua Ctra. de Barcelona, Km. 27'200 - Tlfs. 880 00 62 - 880 02 96 - 880 03 96 - Alcalá
Av. de la Constitución, 3 - Tlfs. 677 75 37 - 677 72 97 - 677 74 77 - Torrejón

Ford Credit

El Bidebieta San Sebastián aprovechó las debilidades locales

17-21, el Juventud Alcalá sin conocer la victoria

RESULTADO: Club Juventud Alcalá, 17; Bidebieta San Sebastián, 21 (7-13 en el descanso).

JUVENTUD ALCALA: Vica Guba, Olga Yatruscheba (3, uno de penalti), Martínez (1), Bonillo (7, cuatro de penalti), Velarde (2), Olga Stepanenko (2, uno de penalti) y Galisteo, en el equipo inicial. También jugaron Martín, Bustos, Ballesteros y Teresa Polo.

BIDEBIETA: Gómez, Katxono (1), Karrere (3), García (1), Garmendia (1), Jalonaendía (3) y Sergeeva (7, tres de penalti), en el equipo inicial. También jugaron Gareño, Kitic (1, de penalti), Makazaga, García y Aguirre.

ARBITROS: Ortega y Zamorano,

No endereza el Juventud Alcalá el camino en esta división de honor del balonmano femenino español. Sus dos únicos puntos se sumaron al no presentarse a su compromiso el Vifirehati de Lanzarote, posiblemente por problemas de vuelo. Así pues, aun a pesar de que en su casillero hay dos puntos totalmente legítimos, lo cierto es que las jugadoras alcalaínas no conocen la victoria esta temporada.

Frente al Bidebieta donostiarra de nada sirvió la remontada complutense en el segundo tiempo. El buen juego de Bonillo fue finalmente estéril en parte debido a que las vascas les dieron todo un baño a las alcalaínas en el primer tiempo. Incluso la diferencia de las donostiarras en los primeros 15 minutos de la segunda parte fue de nueve goles, hecho éste que relajó completamente al Bidebieta y posibilitó una reacción del Juventud Alcalá.

Mal lo tiene el equipo que dirige Camino Rodríguez. Las tres foráneas quizá no estén respondiendo en la medida de lo que se esperaba de ellas. Vica Guba, la portera estuvo falta de concentración y ni siquiera parece estar en suy mejor estado de forma. Olga Stepanenko, la ucraniana, está atravesando un bache tal que no es capaz de lanzar como en ella se esperaba. La nueva jugadora, Olga Yatruscheba se acaba de incorporar al grupo aunque da la sensación de ser demasiado veterana y estar fuera de forma.

Así, el panorama no es nada halagueño. Habrá que ver lo que ocurre en la segunda fase y si el Juventud Alcalá es capaz de mantener la categoría, auténtico objetivo del club después de un ascenso el año pasado que obliga a hacer muchas combinaciones de todo tipo para mantenerse en primera línea.

Los Hueros Hostal

RESTAURANTE · CAFETERIA

Teléfonos:
879 26 98 - 879 27 34 - 879 26 12
LOS HUEROS (Villalbilla) MADRID

SITUACION PRIVILEGIADA A 5 MINUTOS DE ALCALA DE HENARES,
20 MINUTOS DEL AEROPUERTO Y DE MADRID
DISFRUTANDO DE LA PAZ Y EL AIRE LIBRE DEL CAMPO

• 21 habitaciones con baño completo y teléfono directo. • Cafetería, Restaurante y Salones para banquetes, bodas, comuniones... para 700 personas. • 8.000 m/2 de aparcamiento gratuito para nuestros clientes. • 2 pistas de karts y parque para que sus hijos se entretengan mientras ustedes disfrutan de su estancia en un ambiente muy agradable.

BAJA LA MIRADA HASTA EL PRECIO Y SONRIE.

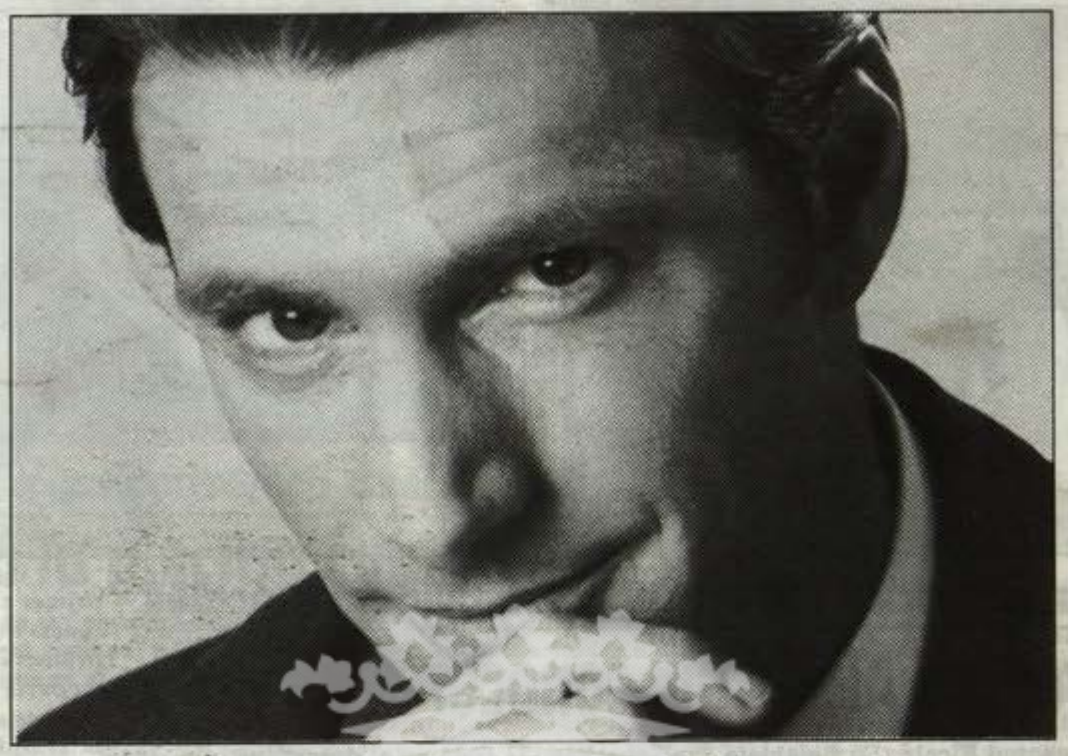

Porque sólo un coche como el Nuevo Renault 21 Driver es capaz de darte tanto por tan poco.

95 CV. Catalizador. Cristales tintados. Elevalunas eléctricos delanteros. Radiocassette. Cinturones de seguridad delanteros regulables en altura. Y aire acondicionado y dirección asistida en opción.

Por tan sólo **1.770.000 pts.**

NUEVO

RENAULT 21 *DRIVER*

ENCONTRARAS TU VIVO RETRATO EN:

Precio con promoción. transporte y todos los impuestos incluidos en Peninsula y Baleares hasta el 31 de Enero para vehiculos en stock. No compatible con otras promociones.

RENAULT

AUTOCARPE

Pº de la Estación, 2 - Tlf. 888 19 15
C.C. El Val - Tlf. 888 19 99
Pº de los Curas 19 y 21
Tlf. 888 01 79