GESTORIA CORONA, S.L.
• GESTOR ADMINISTRATIVO COLEGIADO
• ASESORAMIENTO INTEGRAL A PARTICULARES Y EMPRESAS
• GESTIONES ADMINISTRATIVAS EN GENERAL
–ABRIMOS SÁBADOS MAÑANA–
c/ Cardenal Cisneros, 25 (junto a Puerta de Madrid) 28802 ALCALA DE HENARES
Tlf.: 91 888 06 47
Fax: 91 889 65 95

PUERTA de madrid

Número 1.893 :-: 18 de febrero de 2005 :-: AÑO 37 :-: 1 euro

AYUNTAMIENTO DE ALCALÁ DE HENARES SECRETARÍA GENERAL DOCUMENTACIÓN

El domingo, ante un referéndum sin carácter vinculante:

139.752 alcalaínos, entre el sí y el no

Desde la plaza de la Juventud hasta el Camino de los Afligidos por 30.000 euros

Corredor ecofluvial para el río

IU cree que aquí manda el portavoz del PP:

"Gustavo Severién debería cesar a Bartolomé González"

El alcalde espera inaugurar el aparcamiento este año

Comenzaron las obras en la casa de los Casado

El rector recibió a la ministra

El regalo de los cuarteles llegó con San Valentín

En Mercadona también fue perpetrado un robo

Importante atraco en un hotel de Alcalá

Jamonerías GOURMET
Almacén de Jamones, Quesos y Embutidos
VENTA DIRECTA
¡ESPECIALISTAS EN JAMONES!
C/ Francisco Alonso c/v Ruperto Chapi, nave 9 J
Polígono Ind. La Garena
(Frente al Centro de Éxamenes de Conducción)
Tel.: 91 877 15 82 - Fax: 91 877 15 83
ALCALÁ DE HENARES
Vía Complutense, 117
Polígono Ind. Alcalá I
(C/ Aranjuez) nave 510
Tel. y Fax: 91 882 29 87
ALCALÁ DE HENARES
e-mail: info@jamoneriasgourmet.com

SUPER LOTE 1
1 Jamón Serrano de Salamanca (6,5 a 7 Kg.)
1 Lomito Extra (0,8 Kg. aprox.)
1 Chorizo Ibérico 1ª de Salamanca (1 Kg. aprox.)
1 Salchichón Ibérico 1ª de Salamanca (1 Kg. aprox.)
1 Queso Semicurado (1 Kg. aprox.)
12 L. Leche "Lauki"
"Todo el lote por sólo... 64,90 €

Mercado de Palacio

Antigüedades, Artes y Oficios

ALCALÁ DE HENARES
PATRIMONIO MUNDIAL

PLAZA DE PALACIO

19 de febrero de 2005

El Mercado se celebrará el tercer sábado de cada mes

Horario: de 10 a 16 horas.

Dirección General de Turismo
CONSEJERÍA DE ECONOMÍA E INNOVACIÓN TECNOLÓGICA
Comunidad de Madrid

Los Gremios
Antigüedades

Alcalá de Henares

AYUNTAMIENTO DE ALCALÁ DE HENARES

www.ayto-alcaladehenares.es

CENTRO MUNICIPAL DE DOCUMENTACIÓN ALCALÁ DE HENARES

Aparcamientos

Ya han comenzado las obras para el aparcamiento ubicado en el solar del antiguo Hospital de San Lucas. Cualquier noticia de un incremento de la capacidad de aparcamiento en el centro de la ciudad ha de ser considerada positiva, por lo que el comienzo de estas obras debería ser considerado así. Sin embargo, es obligado expresar ciertas reservas.

Hasta ahora, mientras el gobierno municipal pregonaba y reiteraba su voluntad de habilitar aparcamientos en el centro urbano suprimía progresivamente plazas de aparcamiento en sus calles, lo que obliga a recordar aquello de "una cosa es predicar y otra dar trigo". Así, el aparcamiento de San Lucas tardará en estar al servicio de los ciudadanos un año, pero docenas de plazas de aparcamiento en las calles de la ciudad ya han sido suprimidas hace meses.

Una inquietud que no puede dejar de expresarse sobre estas dotaciones urbanas es la referida al aparcamiento de la Paloma. Ahora mismo ese espacio urbano tiene consideración de calle y su uso resulta muy cómodo –excepto cuando, en verano, hay que dejar el coche al solazo que cae sobre él–, por lo que es ya muy utilizado, tanto que en las noches de viernes y sábados resulta muy insuficiente hasta bien entrada la madrugada. Podría creerse que después de acreditar su éxito el ayuntamiento lo respetaría, pero, según PUERTA DE MADRID publicó hace ya varios meses, el ayuntamiento cederá parte de él para que el gobierno regional edifique instalaciones para los juzgados y en la parte restante edificará un aparcamiento con no más plazas que el actual y quizá más incómodo y menos seguro. Cabe una pregunta: Ya que no se va a ganar plazas y sí hay que afrontar costes, molestias añadidas e infradotaciones durante cierto tiempo, ¿no sería preferible ceder esos terrenos para juzgados en otro lugar donde éstos quedaran más accesibles y menos incómodos?

Por otra parte, ya parece claro que el ayuntamiento ha descartado construir un aparcamiento subterráneo en la plaza de Cervantes.

Ni sí ni no, sino todo lo contrario

Ya hemos llegado a las jubilosas vísperas del referéndum famoso, más famoso que popular, en cualquier caso, y lo que estos días se oye por las calles parece dar la razón a quienes –como Felipe González y Ramón Tamames, por ejemplo, según hemos visto en PUERTA DE MADRID– sostienen el criterio de que este referéndum es innecesario, puesto que nueve de cada diez electores no saben qué contiene esa constitución que tanto les ponderan. De hecho, algunos no creemos que una de cada diez personas, ni siquiera una de cada cien, tenga una razonable idea de las consecuencias prácticas que a lo largo de los años venideros tendrá la constitución que nos van a hacer.

"Cuando oigo los argumentos que ciertos partidarios del NO aducen para promover su negativa me siento empujado a votar SÍ. Y cuando pienso en la habilidad con que Zapatero se ha llevado al huerto a la sociedad española para que lo refrende a él, no a la presunta constitución europea ni gaitas, me dan ganas de salir a la calle a gritar no".

Con pequeñas variantes, las frases anteriores son repetidas en las conversaciones a medida que llega el domingo en que la propuesta será refrendada…¡Porque ésa es otra! Piense lo que piense votar cualquiera, a estas alturas casi nadie duda de que el gobierno ya tiene al alcance de la mano el refrendo que busca. El señor Rodríguez Zapatero no habría convocado este referéndum si creyera que puede perderlo.

Una vez más, los moralistas democráticos de guardia advierten a los ciudadanos de la inmoralidad democrática implícita en la abstención y lo más suave que se llama a los *abstinentes* es perezosos. Ante estos guardianes de la moralidad democrática es inútil recordar que, en cualquier caso, la abstención no sólo es una opción radicalmente legítima en ejercicio de la libertad –aunque pueda resultar una actitud imprudente hasta la temeridad–, sino que puede llegar a ser la forma más inteligente e inteligible de afrontar las ofertas de quienes se comportan como charlatanes de feria. En cualquier caso, es seguro que los *abstinentes* ya saben que les toca aceptar el resultado, sin otra satisfacción que el convencimiento personal de haber expresado su disconformidad.

Entre los partidos con implantación significativa en Alcalá, sus posiciones son bien conocidas: el PSOE pide el SI para Rodríguez Zapatero, Izquierda Unida promueve el NO para *esta* constitución europea, y el PP pide el SÍ para Europa, o sea, de hecho y en este momento, para el convocante del referéndum. Una vez más el PP de Mariano Rajoy produce en el observador la impresión de no saber por dónde anda, precisamente cuando el presidente del gobierno muestra una y otra vez su decidida voluntad de no tener nada que ver con esa derecha profesional que tan desdichada parece porque Rodríguez Zapatero no le permita ayudarlo.

En resumen, entre los que piden el sí porque les conviene, los que piden el no porque creen que esta constitución perjudica a los ciudadanos y los que piden el sí sin saber qué piden, la cosa queda en ni sí ni no, sino todo lo contrario.

Bueno... e insuficiente

El ayuntamiento de Alcalá ha aprobado un *corredor ecofluvial* para el río Henares, que, a tenor de lo que sabemos, viene a ser una vereda en la ribera derecha con una longitud de unos dos kilómetros con algún equipamiento que haga agradable la estancia a los compluteses aficionados a disfrutar del acogedor ambiente ribereño del Henares.

Esta iniciativa nos resulta particularmente agradable porque viene a ser como un anticipo de algo que sugerimos ya hace muchos años en estas mismas páginas y hemos recordado de cuando en cuando: convertir las riberas del Henares, en toda la extensión que físicamente sea posible, con el río como arteria central, en un gran parque longitudinal. Este parque quedaría cerca de cualquier parte de la ciudad y ofrecería a los alcalaínos espacio para su esparcimiento. Por supuesto, para poder siquiera pensar en ello racionalmente, es prioritario que el ayuntamiento cancele cualquier propósito que tenga –o pueda llegar a tener– de edificar en las riberas cualquier cosa que no esté directamente relacionada con el aprovechamiento de las riberas como tales y su mantenimiento y conservación.

Los 30.000 euros dedicados a ejecutar el proyecto de este *corredor ecofluvial* son muy poca cosa y por tanto no será posible hacer mucho con ellos, pero algo se hará y se hará algo que se note. En consecuencia, puede calcularse que para regenerar el río y hacer realidad la idea de un gran parque longitudinal en las riberas del Henares –y en las del Torote y del Camarmilla, donde sea posible– no harán falta esos gigantescos presupuestos que manejan en los últimos años las delegaciones de Medio Ambiente municipales, que en un lustro han pasado de 500 millones de pesetas –para un plan relativamente concreto– a 50 millones de euros para no se sabe qué ni cuándo.

Esa apertura del ayuntamiento hacia el Henares que es el corredor ecofluvial debe ser sólo un principio, algo que bien desarrollado será bueno… e insuficiente.

SEMANARIO Fundado en 1968
PUERTA de Madrid
Editor: Sandalio San Román Hernández
Redacción, administración y publicidad:
Ramón y Cajal, 7 - 28801 - Alcalá de Henares
Imprenta: c/ Morera, 23 - Torrejón de Ardoz
D.L.: GU-78-1968
Telfs.: 91 889 26 53
91 888 85 89
Fax: 91 883 45 08
E-mail: puertam@arrakis.es

MONTERO.
gama desde 29.500 €*
MMC MADRID:
Avda. Complutense, 117. Alcalá de Henares. Tel. 91 878 74 97
Avda. Castilla, 12A. San Fernando de Henares. Tel. 91 678 09 33
El modelo fotografiado puede no corresponderse con el precio promocional. 3 años de garantía sin límite de kilometraje. Asistencia 24 h en Europa. *Precio promocional válido para Península y Baleares hasta fin de mes. IVA, IM y transporte incluidos. Ayudas del Gobierno no incluidas. Emisiones CO2: 251-278 g/km. Consumo mixto: 9,5-10,5 l/100 Km.
MITSUBISHI MOTORS

Partido Socialista y Partido Popular (sin campaña en Alcalá) piden el sí, sin embargo Izquierda Unida solicita el no de los votantes

El 20–F se vuelve a las urnas con un referéndum sin carácter vinculante

139.752 alcalaínos, entre el sí y el no

139.752 alcalaínos tendrán el domingo 20 de febrero la quinta cita en los colegios electorales en menos de dos años. Esta vez se trata del referéndum para ratificar el tratado de la Constitución Europea. Entre el sí y el no, ésa es la cuestión, el ser o no ser de este referéndum que el propio gobierno reconoce que tiene carácter consultivo, es decir, que su resultado no va a ser vinculante puesto que ocurra lo que ocurra el 20 de febrero, el gobierno español ratificará el tratado constitucional. La abstención puede ser la nota más destacable en esta nueva cita con las urnas puesto que si se une el hecho de que el referéndum tiene carácter consultivo y no vinculante, el desconocimiento generalizado que existe entre la población sobre la Constitución Europea, la cantidad de citas electorales que ha habido en apenas 20 meses en Alcalá y en la región madrileña y el poco interés que todavía tienen los españoles por las instituciones comunitarias, todo hace pensar que la participación en las urnas el domingo será menor que la que hubo el 13 de junio de 2004 en las elecciones al Parlamento Europeo cuando apenas votaron el 44'3 por ciento de los alcalaínos.

El censo electoral que tiene derecho a votar el 20 de febrero, o mejor dicho, a elegir entre el sí y el no, o el voto en blanco e incluso el no votar, es de 139.752 alcalaínos, de los que 138.764 son residentes en la ciudad complutense y 988 residen en el extranjero. En este referéndum no tienen derecho al voto los extranjeros, sean ciudadanos comunitarios o no lo sean.

Como ya ocurrió en las últimas citas electorales estarán abiertos 18 colegios el domingo. Son concretamente el Cardenal Cisneros, el Manuel Azaña, el Santos Niños, el Infanta Catalina, el Beatriz Galindo, el Henares, el Iplacea, el Miguel de Cervantes, el Juan de Austria, el Nuestra Señora del Val, el Doctora de Alcalá, el Dulcinea, el Don Juan I, el Daoiz y Velarde, el García Lorca, el Antonio de Nebrija, el Pablo Neruda y el de Espartales. Habrá un total de 202 mesas electorales y se han establecido 119 secciones.

Toda la organización material del dispositivo electoral ha corrido a cargo de la sección de estadística del ayuntamiento complutense que es la que tendrá todo dispuesto para que a las nueve de la mañana del domingo se puedan abrir con toda normalidad los colegios. No ha sido ésta precisamente una tarea fácil si se tiene en cuenta que la sección de estadística se ha visto obligada a expedir desde el 7 de febrero miles de certificaciones de empadronamiento a trabajadores extranjeros a fin de que puedan regularizar su situación como inmigrantes.

Curiosamente la organización del dispositivo electoral sigue manteniendo la antigua división administrativa de ocho distritos y no los nueve que hay en la actualidad con la creación desde el año 2003 del distrito IX Espartales y el Ensanche.

Siguiendo aquella división administrativa el número de electores por distrito que tienen en esta cita electoral derecho al voto son 5.138 en el I, 17.661 en el II, 17.480 en el III, 12.388 en el IV, 18.685 en el V, 25.791 en el VI, 10.096 en el VII y 31.525 en el VIII.

Casi 300.000 papeletas se han distribuido en Alcalá

Al tratarse de un referéndum sólo habrá una urna en la mesa y la disyuntiva para los votantes es mucho más reducida que si se tratara de unas elecciones. Tan sólo tendrán que elegir entre el sí al tratado constitucional europeo o el no, o votar en blanco si así lo deciden. La junta electoral de zona ha dejado para Alcalá casi 300.000 papeletas que ya han sido distribuidas por la sección municipal de estadística por todos los colegios electorales.

Lo que no cambia es el número de presidentes y vocales de mesas, ciudadanos a quienes por sorteo realizado en el ayuntamiento en el pleno celebrado el día 25 de enero, les ha correspondido ejercer esta responsabilidad. Al tratarse de 202 mesas serán 606 las personas que intervendrán como presidentes y vocales aunque los citados a las ocho de la mañana del 20 en los colegios son muchos más ya que por cada mesa se ha convocado a nueve personas, unos como titulares y otros como suplentes. Por tanto, a las ocho de la mañana tendrán que estar en su correspondiente colegio un total de 1.818 personas de forma obligatoria ya que la ley establece que aquellos que no acudan a desempeñar sus funciones pueden incurrir en la pena de arresto de 7 a 15 fines de semana y multa de 2 a 10 meses. En todo caso los que se queden en la mesa durante todo el día tienen derecho a cobrar una dieta de 52,29 euros.

Los colegios electorales abrirán a las nueve de la mañana y cerrarán a las ocho de la noche, momento en el que comenzará el recuento de las papeletas que se estima que no se demorará mucho.

Quinta cita con las urnas

Como anteriormente decíamos se trata de la quinta cita con las urnas que los alcalaínos y los madrileños tenemos en menos de dos años. La primera fueron las elecciones municipales y autonómicas del día 25 de mayo de 2003. La segunda fueron las segundas elecciones autonómicas como consecuencia del escándalo protagonizado por dos diputados del PSOE que provocaron una situación de ingobernabilidad en el parlamento regional. Esas elecciones fueron el 26 de octubre de 2003. La tercera cita electoral fue la del 14 de marzo de 2004 en unas elecciones generales marcadas por el brutal atentado de tres días antes. El 13 de junio de 2004 fueron las elecciones al Parlamento Europeo.

Se trata de la quinta cita en los colegios electorales en menos de dos años

Sí o no, algo más que deshojar una margarita

El PSOE está pidiendo con estusiasmo el voto afirmativo en el referéndum del día 20 de febrero. No es el único ya que el PP, con menos entusiasmo, es cierto, también lo está pidiendo. Lo del menor entusiasmo popular es por la ausencia de campaña por parte del partido presidido en Alcalá por Bartolomé González.

Los que piden el voto negativo son los militantes de Izquierda Unida a quienes esta Constitución no convence ya que consideran que tiene un escaso contenido social. Curiosamente los sindicatos mayoritarios CC.OO. y UGT también piden el voto afirmativo mientras que por razones muy distintas a las de IU los partidos nacionalistas también piden que se vote 'no'.

Sin embargo, se vote en un sentido o en otro, la realidad es que el referéndum no tiene carácter vinculante, es decir, que ocurra lo que ocurra el gobierno de la nación tiene muy claro que firmará a finales del año el Tratado Constitucional, que por otra parte será ratificado también sin ningún problema por el Parlamento Español.

Estarán durante nueve días acogidos por familias alcalaínas que participan en el programa de intercambio

El alcalde recibió a un grupo de alumnos de Talence

Alcalá estrechó una vez más los lazos con Talance, acogiendo a un nutrido grupo de alumnos del Liceo Alfred Kastler que participan en el programa de intercambio con familias de los Institutos Machado, Complutense y Alonso Quijano de Alcalá.

El Concejal de Educación, Francisco Bernáldez, y el alcalde, Bartolomé González, recibieron el miércoles 16 de febrero en el salón de plenos a cerca de 40 alumnos del Liceo Alfred Kastler de la ciudad francesa de Talance con la que Alcalá está hermanada, que participan en el grupo de intercambio con alumnos del IES Alonso Quijano, IES Antonio Machado y el IES Complutense. El alcalde les manifestó: "Espero que os sintáis en Alcalá como en vuestra propia casa. Durante este tiempo vais a ser vecinos de la ciudad, que estudiéis, que aprendáis pero también que disfrutéis y sobre todo que os llevéis una buena imagen de esta que es también vuestra ciudad. Por último, agradezco una vez más a los tres institutos que participan en este programa de intercambio". Esther Pérez, profesora del francés del IES Antonio Machado, explicó a PUERTA DE MADRID los años en que lleva en funcionamiento este intercambio: "Llevamos 20 años con mucha ilusión. El intercambio dura 9 días y participan en mi instituto 19 familias este año. En los otros dos, en uno 14 y en otro 25, no hay tope de familias y siempre han funcionado muy bien los intercambios". El acto lo cerraron representantes de los alumnos, que en un perfecto castellano dieron las gracias por la acogida y por la oportunidad de conocer más a fondo la ciudad en que nació Cervantes y la gastronomía castellana.

Los ripios de hoy

No me ayuda ante Marruecos
ni ante Gibraltar ni nada,
tampoco da más derechos
que la nuestra de la España.
Es un camelo doloso
de Giscard, aquel de Francia
que jamás cazó un etarra,
porque no le dio la gana
y se llevó los diamantes
enganchadito a Bocassa,
y encima, el caradura,
nos niega que sea cristiana,
condición de esta patria
que es griera, romana, clásica,
cultivada por los frailes,
por ellos cristianizada.
Ellos trajeron el vino,
ellos hicieron el pan,
la sidra de las manzanas,
arreglaron bien los montes,
mantuvieron las cañadas,
manejaron la cerveza
sudando por la besana;
cuidaron bien los caballos,
las ovejas y las vacas,
la pesca de la sardina,
del atún y la caballa
y eran la gloria de Europa
y eran la gloria de España.
Todo me lleva a decir
que este veinte de febrero
votaré no, porque quiero.
No soy si seré de izquierdas,
ni progresista ni nada;
no me sale de los huevos
darle el voto a Zapatero,
que pelea por ganar
y ser con ello el primero,
para ganarse, si puede,
lo que pierde el "externo".
Los siento por Llamazares:
mi voto no es como el suyo,
aunque en algo se parezca,
tan sólo en la grafía
que no la enjundia ni fuerza.
Voto como yo lo quiero,
después de leer el texto,
porque he salido rebelde,
raro e indisciplinado,
peleón y puñetero.
Yo no creo en esa Europa
que aquestos me han diseñado.
Prefiero otra más justa,
mucho mejor pergeñada,
sin Chiraques ni Schroederes,
y, le pese a quien le pese,
más española y cristiana.

Mateo ZALBA

Masajes Terapéuticos

Estimulan la circulación, alivian los músculos en tensión y proporcionan una agradable relajación.

"No hay mayor riqueza que un cuerpo perfecto"
ECCLESIASTES 30:16

Clínica San Nicolás
Departamento de Salud y Estética
Avda. Guadalajara, 34 - Tlfs.: 91 889 20 45 - 91 881 24 93 - Fax: 91 881 24 93 - ALCALA DE HENARES

Regalos Ar Corés **BODAS**
Comuniones, Bautizos
INVITACIONES
Arras - Agendas - Espejos
Especialistas en Detalles de Utilidad
FABRICANTES
VISITE NUESTRO AMPLIO MUESTRARIO
C.C. EL VAL, 110 - Alcalá de Henares
Pº DELICIAS, 122 - MADRID
91 882 94 32 - 91 474 72 98
www.regalosbodas.com

Marga Ferrer, David Cobo, Miguel Sebastián y Fran Pérez.

Sigue denunciando el "neoliberalismo" de la constitución europea

IU insiste en votar no el 20 de febrero

El domingo día 13 de febrero IU organizó en el Centro de Salud otro acto de su campaña 'Otra Europa es posible, no a esta constitución europea'. IU volvió a pedir el no en el referéndum del 20 de febrero, principalmente porque cree que la constitución europea impone el "neoliberalismo". Intervinieron Marga Ferrer, diputada regional de IU; Miguel Sebastián, de Izquierda Republicana, y Fran Pérez, coordinador local de IU.

Marga Ferrer se explicó: "No sabemos si es una constitución o un tratado ni por qué el PSOE se empeña en que España sea el primer país en plantear un referéndum sobre un texto que son lentejas: las tomas o las dejas, sin debate. Fausto Bertinotti, secretario general de Rifondazione Comunista, dijo brillantemente que hay dos maneras de hacer una constitución: carta otorgada por el soberano o proceso constituyente. Estamos en la primera manera, los euroburócratas han hecho el texto y se lo dan al pueblo para que diga sí. La otra manera, el proceso constituyente, la conoce muy bien el pueblo español y es un proceso en el que distintas personas planteen lo que quieren, se vote a delegados del pueblo que discutan en una asamblea constituyente qué texto quieren. En España este proceso duró dos años y al final se hizo un texto no por mayoría, sino por consenso entre todos, y se presentó al pueblo para ratificarlo. Lo mismo hicieron los estados 'latinoamericanos' en su independencia".

IU quiere este proceso: "La constitución europea no se ha hecho así, sino en una convención en la comisión europea con eurodiputados y la increíble participación española de un diputado del PP y otro del PSOE. Esta convención programática se reunió supuestamente durante ocho meses, pero en realidad sólo seis fines de semana. Tuvo la amplísima participación de la sociedad civil de 30 personas para toda Europa. Después de que los jefes de estado firmaran ese tratado, lo presentan al pueblo para que diga sí, porque toda la campaña institucional dice que si gana el no es el caos y volvemos al tratado de Niza, como dice el PSOE. La izquierda, que somos los que más luchamos y cedimos por los derechos, queremos un proceso constituyente, que no es nada nuevo, ya se hizo tras 1945 para homogeneizar los derechos en Europa, surgiendo las mejores constituciones europeas, como la italiana, con la gran fuerza del PCI, o la española, que fue de las últimas y es un libro sagrado comparada con los derechos de la constitución europea".

"Gustazo"

La diputada siguió: "La constitución española nombra la economía social de mercado o economía mixta. La constitución europea consagra el neoliberalismo, lo nombra 76 veces y lo superpone a todos los derechos. Esto no es inocente y viene de que otros procesos mundiales deslegitiman el neoliberalismo, como el foro social mundial de Portoalegre, al que he tenido el gustazo de asistir en Portoalegre hace dos semanas, con gobiernos democráticos elegidos por el pueblo como Lula, Chávez, Kichner, Uruguay y Paraguay, que imponen una agenda distinta a la de hace cinco años del Fondo Monetario Internacional o el Banco Mundial. Hasta éstos y el G-8 mencionan la erradicación de la pobreza. No lo hacen inocentemente, sino porque existe ese movimiento de Portoalegre. Pero la constitución europea plantea el movimiento inverso, es anacrónica".

Ferrer continuó: "A más leo esta constitución menos me gusta. Hay que leerla entera y comparándola con otras constituciones para ver la rebaja de derechos sociales, armonizándolos a la baja. El artículo 177 es el fundamental e instaura una política económica común de mercado abierta y libre competencia. El artículo 203, el primero de empleo, dice que se potenciará una mano de obra cualificada, formada y adaptable, así como unos mercados laborales capaces de reaccionar rápidamente a la evolución de la economía. ¿Es eso un artículo constitucional? El artículo 210, el primero de política social, menciona derechos pero dice que no se aplicarán a las retribuciones, al derecho de asociación y sindicación, al derecho a huelga y al de cierre patronal. Los anexos, que nos los ocultan, prohíben la huelga solidaria entre los trabajadores de Europa, un atentado fundamental a la mayor conquista tras 1945".

Los sindicatos votan sí

IU también critica a los sindicatos: "¿Por qué la Confederación Europea de Sindicatos (CES) apoya esta constitución? La CES, que tuvo dos miembros en la convención programática, decidió en un comité ejecutivo decir que sí pero con 70 puntos de crítica aún más dura que la mía. ¿Para que votan sí entonces? La CES se crea al calor de la UE, con sede en Bruselas y fuertes lazos con la comisión europea. Por dejadez de los sindicatos del sur, la CES está formada por sindicatos nórdicos y medio obliga a los otros sindicatos a pedir el sí, como CCOO y UGT. Pero la francesa CGT pide el no y ha destituido a su representante en la CES. CCOO y UGT piden el sí porque la constitución incluye valores como 'la economía social de mercado (actualmente economía abierta de mercado)'. Aceptar ese cambio terminológico es un gran paso atrás. Otro cambio terminológico es que la constitución llama a los servicios públicos 'servicios económicos de interés general'. Aceptar eso es abrir la puerta a las privatizaciones. Hemos luchado mucho para permitirlo".

"Esta constitución no es democrática y está hecha por sólo 120 personas de la convención programática"

IU cree que la constitución es belicista: "Dicen que la UE será un espacio de paz y contrapeso al militarismo de EEUU. Pero el artículo 141 dice que los estados miembros se comprometen a mejorar progresivamente sus capacidades militares. El 143 dice que la UE actuará con medios militares para prevenir el terrorismo o asistir al estado miembro que lo pida. Esto es la guerra preventiva. La constitución española sólo habla de mantener la paz y las fronteras, y eso que la negociamos con aquellos mandos militares de la época. Esta constitución consagra la relación con la OTAN. Esta constitución empeora los tratados anteriores, como el de Gotemburgo sobre medio ambiente, el de Niza sobre el reparto de poder en la UE o el de Lisboa sobre pleno empleo. Hasta la derecha ha asumido el concepto 'pleno empleo', pero esta constitución no la menciona".

Ferrer añadió: "El chantaje institucional dice que si votamos no somos bárbaros antieuropeístas. No leen el texto y hablan de una Europa de paz, solidaridad y pleno empleo. Nada de eso viene en esta constitución. Soy tan europeísta como un señor de Ámsterdam y la izquierda decimos no sin complejos. Esta constitución no es democrática y está hecha por sólo 120 personas de la convención programática, con sólo dos españoles de los dos partidos mayoritarios y por tanto sin consenso. Para ratificar una constitución se requiere consenso, no mayoría. En 1978 hicimos consenso cediendo mucho. La izquierda quiere un proceso constituyente y homogeneizar los derechos sociales de la UE al alza".

"No, por los valores del repubicanismo y de la izquierda"

Miguel Sebastián afirmó: "Llamo a la participación y al no por los valores del republicanismo y la izquierda: Europa de civilización, democracia, libertad, igualdad y fraternidad. Esta constitución enumera algunos de estos valores pero no los desarrolla. Llamo a la participación, la campaña es átona, la iglesia llama a la

"Sólo piden el sí con famosos atractivos para los jóvenes, como Butragueño y Loquillo, y gente aceptable al público"

Los asistentes escucharon con atención los argumentos de los conferenciantes.

abstención y la derecha aprovecha para oponerse al gobierno, la derecha es europeísta a beneficio de inventario. Nuestro no es europeísta. Tony Blair apoya esta constitución, lo que demuestra que no es una alternativa a EEUU. Dicen que votamos no como Le Pen. Votamos no por otras cosas. La extrema derecha más peligrosa vota sí: Berlusconi y la gran mayoría del PP. Esta constitución es compleja y con un lenguaje muy técnico y alejado del ciudadano. Tiene 448 artículos, 36 protocolos, 2 anexos y 50 declaraciones".

Sebastián siguió: "Esta constitución apenas menciona los derechos sociales, no es una unión política, sino monetaria y comercial, no una Europa federal. No hay armonización fiscal ni recursos propios de la UE. Las competencias económicas son plenas y las de derechos escasas. Es hostil al modelo social europeo, consagra el déficit 0 y no prevé un sector público bajo control democrático. Es el neoliberalismo sobre los derechos sociales. Se requiere unanimidad en todo: seguridad social, laboral y cohesión social. Será imposible avanzar en esos campos. No se corrige el déficit democrático de la UE. El parlamento europeo tiene competencias simbólicas, ni legislativas ni de control, frente al consejo y la comisión europea, que tienen miembros nombrados por los estados".

"No da ciudadanía a los inmigrantes"

Sebastián añadió: "No se prevé referéndum ni igualdad de la mujer y las minorías. No se da ciudadanía a los inmigrantes. Olvida a los municipios como entes de democracia directa y no da derechos a los pueblos sin estado. Esta constitución no da un marco laico de convivencia, perpetúa los privilegios de la iglesia y posibilita la injerencia religiosa en lo público. No da paz ni legalidad internacional ni alternativa a EEUU. Es militarista e incluso prevé una agencia de investigación armamentística. Esta constitución nace blindada por la unanimidad y hace falta un proceso constituyente para hacer una verdadera constitución democrática".

Fran Pérez dijo: "Tras esta constitución hay muchos trucos, manipulaciones y objetivos ocultos y opuestos a la izquierda. Si el referéndum no es vinculante, ¿para qué lo hacen? Es puro marketing, una tomadura de pelo. Es una constitución blindada por 50 años, salvo unanimidad de los 25 estados. No ha habido proceso participativo, los ciudadanos contamos cada vez menos. La campaña light y bonita del PSOE dice: 'Se trata de Europa'. ¡Claro, pero explicad algo! Sólo piden el sí con famosos atractivos para los jóvenes, como Butragueño y Loquillo, y gente aceptable al público. ¿Han cobrado? No dicen la verdad de la constitución. Los capítulos I y II sólo enumeran derechos muy bonitos a los que nadie se opondría, pero es un engaño y la junta electoral ya ha censurado al gobierno por no informar de la constitución. Hacen publicidad subliminal en los billetes de lotería que saldrán en la jornada de reflexión".

Zapatero y Zapatero

La campaña electoral ha sido polémica en Alcalá: "La junta electoral también denunció que Durao Barroso, el anfitrión de las Azores, pidió votar sí en un acto institucional en la universidad de Alcalá con Felipe González. ¡Perdón, con Rodríguez Zapatero! ¡Bueno, es lo mismo! Además Felipe González volverá aquí el martes, ¡qué mala suerte tiene Alcalá! Lamentamos que tengamos un rector - ¡también Zapatero! – que auspicie esa violación de la ley electoral. La izquierda siempre fue europeísta. La derecha no, o fue proEEUU (Aznar) o aislada en su imperio (Franco). Esta constitución consagra el neoliberalismo como único sistema posible. Niegan el debate porque no pueden negar lo escrito en el artículo 33, que impone una 'economía de mercado altamente competitiva'. Los artículos económicos son de obligado cumplimiento y hay sanciones tipificadas por incumplirlos. Por tanto, la izquierda no podrá gobernar, pero eso no lo dicen Rodríguez Zapatero ni Durao Barroso ni el rector. Por el contrario, los artículos bonitos de los capítulos I y II no dicen cómo se garantizarán".

Pérez siguió: "Votad no con valentía y sin complejos, aunque Le Pen vote no, que será porque la constitución le parece poco xenófoba. También coinciden Rodríguez Zapatero y Rajoy. 175 eurodiputados han votado no y la inmensa mayoría son de izquierdas. Esta constitución es un permiso para liquidar los servicios públicos, con todas las conquistas que costaron. Un Banco Central Europeo omnímodo dirigirá la política económica. Solbes sabe mucho de eso, no tiene ningún carné de izquierda y espera el giro a la derecha que hará Rodríguez Zapatero. En medio ambiente sólo hay un brindis al sol, habla de derechos pero no de Kyoto, control de empresas, energía nuclear ni energías alternativas. Esta constitución es insolidaria con el tercer mundo y busca una Europa fortaleza frente al sur, no frente a EEUU. En esto Borrell mintió como un bellaco".

"Franco entró con moros a matar españoles"

El coordinador local de IU terminó refiriéndose a un problema que afecta a Alcalá: "Esta constitución permite la deslocalización de empresas porque permite el libre movimiento de capitales hacia los países pobres del este, con menores salarios. La izquierda planteó dos medidas para evitar la deslocalización: armonización fiscal y armonización laboral, con mismos derechos y mismo salario mínimo para toda la UE. Se negaron. ¿Por qué? La deslocalización permite la especulación con los terrenos abandonados por la empresa. La izquierda es europeísta y la derecha no. Franco se identificó con dictaduras árabes y entró con moros a matar españoles".

Concesionario Oficial Primera Marca

Necesita

• JEFE DE TALLER
Chapa y Pintura

• CHAPISTAS

Interesados: Llamar al Tlf.: 617 53 97 31
(Sr. Rabasco)

Abierta al público hasta el 20 de febrero

La Quinta de Cervantes muestra la importancia de los humedales españoles

La Sala de Exposiciones de la Quinta de Cervantes, sede de la Concejalía de Medio Ambiente, acoge una exposición titulada "Las zonas húmedas de España frente al próximo milenio". La muestra, abierta al público hasta el próximo 20 de febrero, reúne imágenes e información sobre ecosistemas como el de Las Tablas de Daimiel (Ciudad Real), que tienen una importancia crucial para numerosas especies de animales y plantas.

La Consejería de Medio Ambiente y Ordenación del Territorio de la Comunidad de Madrid cuenta desde 1991 con un Catálogo de Embalses y Humedales; en la revisión aprobada en 2002, se incluyeron las lagunas de Velilla de San Antonio y las lagunas de Cerro Gordo (San Fernando de Henares), entre otras.

Hasta hace pocos años, los humedales fueron considerados como eriales y zonas insalubres, siendo objeto de políticas y programas de desecación y saneamiento. Sin embargo, en la actualidad se han establecido políticas y acciones encaminadas a la integración de las zonas húmedas dentro de la planificación hidrológica del país, así como a la conservación y la mejora de la calidad de esos ecosistemas acuáticos.

Organizado por el Consejo de Estudiantes de la UA

III Concurso de Maquetas

Ya está abierto el plazo para inscribirse en el III Concurso de Maquetas, organizado por el Consejo de Estudiantes de la Universidad de Alcalá. En el mismo podrán participar todos aquellos grupos musicales que, al menos, cuenten con un miembro estudiante de la Universidad. Todos aquellos interesados podrán entregar su maqueta en el Consejo de Estudiantes, o bien remitirla por correo a dicho órgano, hasta el 1 de marzo de 2005. Para más información, consúltese la página web del Consejo de [illegible] (en la misma próximamente aparecerán las bases del concurso). También es posible informarse en el teléfono 91 883 43 84.

CENTRO DE MAYORES

CARE MECO

CARE MECO acoge 140 personas en su Centro de Mayores y 30 personas en su Centro de Día, en un edificio con habitaciones individuales y dobles con todos los servicios residenciales.

SERVICIOS DE CENTRO DE MAYORES

- Baño geriátrico
- Teléfono
- Fisioterapia y rehabilitación
- Gimnasio
- Terapia ocupacional
- Amplios y cómodos salones
- Peluquería
- Podología
- Servicios religiosos
- Jardines
- Enfermería
- Aire acondicionado

SERVICIOS DE CENTRO DE DÍA

- Transporte
- Servicio de comedor (Desayuno, comida y merienda. Cena opcional)
- Estancia diurna
- Cuidado personal
- Médico y enfermería
- Terapia ocupacional
- Atención geriátrica
- Fisioterapia

ESCUELA INFANTIL MICARE
RESERVE YA SU PLAZA

c/ Roble, 11 - 28880 MECO (Madrid)

Telf.: 91 886 16 66

www.grupocare.com

Organizado por la hermandad del Santo Entierro con la colaboración del ayuntamiento y del obispado

La unidad de música del Inmemorial del Rey dará un concierto en la Magistral

La unidad de música del Regimiento de Infantería Inmemorial del Rey número 1 del Cuartel General del Ejército realizará el viernes 25 de febrero un concierto en la Magistral Catedral de la ciudad complutense en un acto que está organizado por la cofradía del Santo Entierro con la colaboración del ayuntamiento y del obispado. Formada por aproximadamente 60 miembros, esta unidad de música tiene un impresionante repertorio de marchas procesionales y está reconocida como una de las mejores unidades de música del ejército si no la mejor puesto que ha recorrido con gran éxito casi toda Europa y América. El concierto va a ser todo un acontecimiento cultural en el invierno complutense de este año del cuarto centenario de la publicación del Quijote.

María Ángeles Oñoro, secretaria de la cofradía, reconoció: "Es todo un lujo tener en nuestra ciudad a esta impresionante unidad militar. En Madrid son famosos los relevos de la Guardia que realiza esta Música en el palacio de Buenavista los viernes cada quince días siendo su uniformidad para estos actos el uniforme de infantería de 1908. Estamos muy ilusionados ante este acontecimiento y agradecemos la colaboración del ayuntamiento y del obispado, así como a la propia unidad de música que es la que rinde honores a los jefes de gobierno que visitan España".

El director de esta unidad es Abel Moreno Gómez, que ha sido nombrado primer director de la escuela militar de música creada recientemente por el ministerio de Defensa y además tiene a su cargo la inspección de las bandas de música del Ejército.

Abel Moreno Gómez está considerado el mejor compositor de marchas procesionales de España ya que ha compuesto más de setenta. Pero también ha compuesto muchas marchas militares y pasodobles. El repertorio que la unidad ofrecerá en la Magistral Catedral cuenta con mayoría de obras compuestas por Abel Moreno.

Todo el que lo desee está invitado a este concierto que comenzará a las 20 horas del 25 de febrero en la Magistral Catedral.

CENTRO MUNICIPAL DE DOCUMENTACIÓN

Solos de saxo

CARTAS

Que el cartero te entregue una carta que alguien escribió para ti hace casi una vida entera es como si aquella niña que te gustaba tanto en el primer año de colegio –y a la que no te atreviste a decirle nada– te confesase setenta y cuatro años después, en el comedor de la residencia de ancianos donde os habéis vuelto a encontrar, que se pasó todo el curso enamorada de ti. Lo primero que piensas es que ya se veía desde el principio que ibas a pertenecer a esa clase de hombres que no advierten las pistas femeninas, por muy evidentes que sean. Resulta que la vida te puede haber estado ofreciendo posibles historias de amor que se quedaron en nada por culpa de tu miopía sentimental. Otra cosa más de la que arrepentirse cuando llega la hora de hacer la lista.

Eso mismo, recibir una carta escrita hace setenta y cinco años, es lo que le acaba de suceder al *Reichstag*, el parlamento alemán. El otro día le han entregado la que Hitler le escribió mientras soñaba ser dueño del mundo. No siempre el cartero llama dos veces. En ocasiones como ésta no viviría lo suficiente. Además, después de tanto tiempo lo más probable es que el destinatario se haya olvidado de la espera y ni siquiera le suene el nombre que figura en el remite. Una carta que ha dejado de esperarse es una carta inútil porque no viene a llenar ningún vacío. Es como una señal fuera del tiempo, el papel que ha dejado de creer en las palabras escritas sobre sí mismo, convertidas ya en telaraña de trazos fosilizados. Este mundo de hoy vive el presente al día, valga la redundancia. Anteayer suena a Prehistoria y la semana próxima es un futuro demasiado lejano por incierto. Por eso da un poco igual a todos lo que Hitler le escribió entonces a su parlamento. Quizá, que soñaba con una Alemania grande, uniforme y uniformada, en donde los ciudadanos dijeran sí a sus propuestas sin reflexionar lo más mínimo acerca de ellas. Esto de que todos voten sí a algo sin tener muy claro a qué –sólo porque lo pide quien manda– tiende a ser una constante histórica, valga la contradicción. Y uno diría que esa clase de contradicción acaba regresando siempre, unas veces envuelta en las notas cadenciosas de *Lili Marlen* y otras con el estilo rumbero de *Los del Río*.

Claro que conviene aclarar que en esas cartas recibidas con tanto retraso importa menos lo que dicen que lo que son. Salvo el sobre y el sello, nada es ya lo mismo. Esa misiva de Hitler, por ejemplo, que lleva tres cuartos de siglo encima, no creo que se parezca en absoluto a la que partió un día de su escritorio. Después de dar más vueltas que la carta de San Pablo a los corintios, el papel habrá cambiado hasta de color; se habrá vuelto amarillo. No es para menos. Obligada a ver pasar ante ella una guerra mundial, la pésima descolonización africana, la llegada del hombre a la luna y la caída del muro de Berlín, para qué engañarnos, esa carta tiene que haberse vuelto muy descreída; una cínica que estará de vuelta de lo que se esconde tras las grandes palabras. Y lo peor de todo es que esa pobre carta ha tenido que ver cómo pasaban por encima de ella, triunfantes, sus propios compañeros de causa: el telégrafo, el fax, los mensajes SMS y el correo electrónico. Igual que aquellos ingenuos militantes de la izquierda acabaron descubriendo su papel de burros de carga en el viaje de ciertos aventureros políticos hasta la mina de oro. En el fondo, se trata de la misma clase de despiste que el del ancianito sin amor con el que empezaba este artículo. Tipos y cartas que se enteran tarde y mal de que hay compañeros de fatigas que mientras te ayudan a sostener la pancarta están pensando traicionarte antes de que el gallo cante tres veces.

Hace ya mucho tiempo que los profetas anunciaron el fin de la correspondencia de papel y que la tecnología punta acabaría con la Dirección General de Correos. Sus augurios eran que, sin sellos y sin tabaco, los estancos no tendrían más remedio que dedicarse a vender bates de béisbol para los comandos de anti-fumadores. Se equivocaban. Es lo malo de los profetas, que sacan la lengua a pasear con facilidad porque andan sobrepasados de autoestima. Mientras los prudentes apenas nos atreveríamos a asegurar que nuestra chica estará esperándonos en casa a la hora de la cena –y no de vacaciones en Kenia con un periodista que se parece a Robert Redford cuando era joven– el profeta pronostica a muy largo plazo lo que sucederá infaliblemente. Uno, incluso, jamás apostaría a que el año que viene seguirá sentándose en la misma silla de la misma oficina pero el profeta se toma la libertad de anunciar con pelos y señales quién habrá perdido la guerra, la liga de fútbol o las elecciones generales de un año en el que ya no estaremos aquí para comprobarlo. Creo que no es más que una forma de ganarse la vida perdiendo el tiempo. Conozco a muchos que nos estuvieron previniendo sobre esas cosas que iban a desaparecer –la Iglesia de Roma, el capitalismo, los libros, el petróleo, el planeta– hasta que llegó el día en que ellos mismos desaparecieron mientras todo lo demás seguía su curso.

Volviendo a esa vieja carta de Hitler al parlamento alemán, uno no descartaría que se trate de una carta de desamor. Se sabe que el *führer* traicionó a la democracia por aquella lucha tan suya y por una mujer –Eva Braun– que le proporcionaban mayores satisfacciones. Así que tal vez estemos ante una de esas farragosas y estupefacientes cartas del amante desenamorado en las que el fatal desenlace de la ruptura no aparece hasta la penúltima línea; de golpe, y un poco antes de la despedida. Como esas puñaladas rápidas que llegan a la víctima por la espalda, tras un largo masaje del asesino para que se relaje y descuide. En este sentido, uno prefiere la brutal sinceridad de estos tiempos. Esa especie de *solución final electrónica* que practican nuestros cachorros ahora, mientras llega el día en que nos meterán en un horno crematorio para ahorrarle enojosos trámites burocráticos quinquenales a nuestro cadáver. Porque uno no sabe qué es peor: si volverse humo para el ozono y ceniza para la tierra o entrar de realquilado provisional en un nicho frío, oscuro y sin ventanas a la calle.

Pero a lo que iba, que es lo importante. Ya nadie te escribe una carta de desamor –una de aquellas cartas tan largas que bastaba añadirles un prólogo y numerarlas en capítulos para convertirlas en novelas– cuando quiere romper contigo. Hoy, simplemente, te envían un mensaje inmediato por el teléfono móvil que dice: *"Pierdt Richar. T dejo X Rober ke ti n un Golf GTI i mola + ke tu"*.

Sergio COELLO

TRATAMIENTO VACUUM SOUND

- Eliminación de celulitis
- Eliminación de adiposidades localizadas
- Tonificación, reducción y modelación
- Reafirmación
- Medicina deportiva descontracturante

CENTROS DE BRONCEADO Y ESTÉTICA

DE SOL A SOL

CABINAS VERTICALES Y FACIALES

Si quieres broncearte, ven a tomar el sol

Vía Complutense, 65
ALCALÁ DE HENARES
Telf.: 91 889 68 25

ABIERTO
DE 9 A 22 HORAS
SÁBADOS, 9 A 15 HORAS

C/. Era Honda, 27
ALCALÁ DE HENARES
Telf.: 91 280 46 70

Comidas lunes a viernes:

La Galatea

* MENÚ TURÍSTICO 12 €
* MENÚ DE EMPRESA 18 €

RESTAURANTE

El Día de Tu Cumpleaños
¡TE INVITAMOS!
a comer a la Carta*
*(Imprescindible presentación DNI)

c/ Almazán, 20
(Junto a la Puerta de Madrid)
ALCALÁ DE HENARES

Reservas: Telf.: 91 882 25 14

O.A. Colegio del Rey: Privatizaciones, suma y sigue

Fechas atrás ha irrumpido entre nosotros, como lo hace una tormenta en una apacible tarde de verano, la empresa Promoción Alcalá: IV Centenario y o lo remediamos pronto o nos va a empapar a todos.

Creo que a estas alturas de la legislatura, a nadie se le escapa el afán privatizador del PP. En el ámbito local empezaron con la "gestión indirecta", que llaman ellos de forma eufemística, del servicio municipal de aguas. Suculento bocado para los agraciados en su particular "tómbola". A pesar del desgaste sufrido ante la ciudadanía, no se han parado aquí. Hace poco más de un mes han liquidado el Organismo Autónomo para el Desarrollo del Empleo (OADE), colocando a otra empresa que, paradojas del destino, gestiona un conocido del equipo de gobierno.

Pero no pensarán que esto se iba a quedar aquí. No, lo mejor estaba por llegar. Y llegó. Pero lo está haciendo de una forma más sutil.

Les daremos algunas claves para que aprecien el calado de la operación **Promoción Alcalá: IV Centenario.**

Dicha empresa es una sociedad municipal de carácter mercantil y con personalidad jurídica propia. Para no versados en la materia, diremos que pueden gestionar como una empresa privada los bienes y servicios públicos que se le encomiende.

Sus objetivos se aglutinan en la gestión de **cualquier actividad o servicio público que tenga como fin el desarrollo de Alcalá de Henares y que tengan atribuidos los municipios** (¡casi nada!).

Lo anterior se pone en marcha desde tres grandes bloques: Cultura y Turismo, Desarrollo Económico y Fomento del Empleo y por último el Desarrollo Urbanístico, con la formulación de un nuevo Plan General a la cabeza.

Como pueden ver la parte del "iceberg" que se esconde, tras los actos del IV Centenario de la publicación de la 1ª parte de El Quijote, es de incalculable valor social y económico. Y todo ello podrá ser gestionado por una empresa que escapa en casi todos sus actos al control de buena parte de nuestros representantes políticos y de la hacienda local.

Alguien podría pensar que a cambio ha llegado a nuestra ciudad un gran equipo que ha dado un espaldarazo al turismo, al desarrollo económico o a la cultura. Pues bien, analicemos este último y capital asunto de la cultura en el año 2005.

¿Han visto el programa de actos del IV Centenario? Analicen lo que se van a encontrar: En artes escénicas, música, danza, exposiciones, congresos, conferencias, festivales, etc., lo que se ha hecho ha sido volcar toda la actividad que se genera año tras año desde entidades culturales como Comunidad de Madrid, concejalías del ayuntamiento, O.A. Colegio del Rey, Universidad, casas regionales, clubes deportivos, etc. en un documento disperso y heterogéneo en el que se mezclan en un mismo plano actividades teatrales, musicales, sesudas conferencias, encuentros de tunas o torneos de balonmano playa.

Pero lo que nos preocupa a CC.OO. como sindicato de clase que defiende los derechos de los trabajadores, en este caso los municipales, es algo que se está produciendo con el personal de algunos departamentos de este ayuntamiento. Aunque como hemos dicho anteriormente la empresa Promoción de Alcalá: IV Centenario tiene carácter mercantil y personalidad jurídica propia y por lo tanto capacidad de contratar su propio personal, se está aprovechando, no sólo de la actividad que generan concejalías y organismos autónomos para su propio beneficio, sino también de algunos trabajadores de los mismos que están a su disposición y albedrío. Dicha empresa está ocupando y dirigiendo, mediante el maquiavélico auspicio de Gustavo Severién, departamentos completos como el de Publicaciones o el O.A. Colegio del Rey.

Los objetivos que a nuestro entender se persiguen son varios y de dudoso valor ético y legal. Se está produciendo un prestamismo empresarial en los terrenos de la actividad, los recursos humanos y materiales y, posiblemente, de los económicos.

Por otro lado, una entidad tradicionalmente relacionada con la cultura como es el O.A. Colegio del Rey queda diluida, ninguneada y voluntariamente obviada de cualquier información o publicación, a pesar de que este Organismo y sus trabajadores son los que están generando, desarrollando y realizando buena parte de la actividad programada.

Supongo que a su entender, como al nuestro, parece claro que se trata de un nuevo objetivo privatizador del gobierno del PP. Una vez vacío de contenido y diluido el O.A. Colegio del Rey, es muy fácil justificar su cierre, pasando a mejor vida en favor de una nueva empresa de Severién y Bartolomé.

¿Quién creen que va a realizar la programación y el desarrollo de actividades culturales después del cierre del O.A. Colegio del Rey? La respuesta es muy sencilla: Otras empresas de conocidos empresarios del espectáculo, la comunicación o el arte que "venderán de forma generosa" su propuesta, que será realizada por otras empresas de servicios compuestas por trabajadores de bajos sueldos, escasos derechos laborales y ninguna posibilidad de opinar.

El O.A. Colegio del Rey ha tenido detractores y defensores en sus veinte años de vida. Habrá realizado una programación más o menos acertada o atractiva, pero de lo que no cabe duda alguna es de que es y ha sido el mejor vehículo para desarrollar el tejido cultural de esta ciudad, dando forma a una idea de ciudad nueva que nació junto a su Universidad como contrapunto al desarrollismo industrial y despersonalizador de Alcalá, apostando por la *Ciudad del Saber y la Cultura*. Esto es lo que quiere liquidar el PP en aras de una nueva gestión económica de la cultura.

Emplazamos al gobierno del PP a que explique a los ciudadanos sus planes de futuro para la gestión pública de la cultura y para el mantenimiento de los puestos de trabajo de esta área.

También queremos que los ciudadanos que han apostado por el proyecto cultural de estos últimos veinte años, exijan respuestas y responsabilidades ante este atropello del equipo de gobierno del Partido Popular.

CC.OO.
F.S.A.P. - Madrid
Sección Sindical
Ayto. Alcalá de Henares
Sector Admon. Local

Nuevos policías locales

Hace ya un año y dos meses que la última promoción de policías, 23 nuevos compañeros, aprobaron la oposición y terminaron la academia en julio y las prácticas a primeros de octubre. La verdad es que ha llovido poco, por desgracia para nuestros campos y el medio ambiente, pero tiempo ha habido para que hubiese auténticas inundaciones. Pues bien, los susodichos policías todavía no tienen el "nombramiento", aunque el tribunal ya lo ratificó, siguen sin tener el carnet profesional, la placa policial y por su puesto tampoco el arma reglamentaria. Por tanto siguen firmando las denuncias como F.P. (Policías en formación) - testigos. Se mire como se mire, demencial. Veremos cuánto tardan en corregir tan mayúsculo desatino.

Esto pasa en una ciudad Patrimonio de la Humanidad y en vísperas del referéndum para la Constitución Europea y el único culpable es el alcalde por la chapuza de la Jefatura y no delegar.

Manuela CABADO NÚÑEZ
Secretaria General de la
S. Sindical de CC.OO.
en el Ayuntamiento

La Cocina
• Alimentos selectos • Precocinados • Degustación
• Carnicería • Charcutería • Horno
Preparamos sus celebraciones:
COMUNIONES, CUMPLEAÑOS, REUNIONES...
Pruebe nuestros asados.
¡¡Llámenos!!... y venga a recogerlo.
Telf.: 91 830 32 22
c/ José María Pereda, 2 - Alcalá de Henares

Cartas

Sobre las antenas

Para empezar, la alegría de todos los alcalaínos por la marcha atrás del gobierno local, en cuanto a que ya han manifestado que la antena del Val va a ser quitada (queda de manifiesto que la movilización ciudadana funciona): pero una vez dicho esto, pido a través de esta carta, que el señor concejal de Urbanismo, Luis Fuentes, si tiene algo de dignidad, deje su cargo inmediatamente.

- Si es verdad (cosa que yo no puedo creerme) que unos señores de una empresa de telefonía móvil que todos conocemos, en el año 2005 lleguen a una parcela municipal y sin más, instalen una antena de telefonía móvil sin autorización, debe dimitir porque el concejal que se ocupa de estos temas tiene que tener conocimiento de una obra de esta magnitud.

- Si ha dado la autorización (habrá que revisar todas las concesiones de licencias de obras que ha firmado este señor sin saber qué firmaba), debe dimitir porque nos ha mentido a los ciudadanos y también porque no sé si sabrá de los últimos casos que han aparecido en Móstoles, los más recientes, y en Valladolid, los más famosos, en los que hay una clara asociación aumento en el número de casos de cáncer - colocación de antenas de telefonia.

- Una vez que se han dado cuenta del grave error que han cometido, el señor concejal no puede salir a los medios de comunicación local, afirmando que sí, que se va a quitar la famosa antena, pero que como compensación al "perjuicio económico" que va a sufrir el Alcalá de fútbol, pues que se le va a conceder una partida de 15.000 euros, ya que al retirar la antena, la empresa con la que el club había llegado a un acuerdo, va a dejar de ingresar unas cantidades importantes de dinero.

Quiero dejar claro que no estoy en contra de la R.S.D. Alcalá, al contrario, yo también pienso que el Alcalá es una "marca" que promociona nuestra ciudad de una forma sobresaliente allí donde va, pero hay que recordar, que además es una sociedad anónima deportiva que ya recibe una buena inyección económica por parte del ayuntamiento y también que tiene a su disposición instalaciones municipales, por lo que si al final esa "ayuda" de 15.000 euros se materializa, yo invito al resto de los clubes deportivos de nuestra ciudad (Complutense, Naya, Avance, etc...) a que denuncien ese trato de favor hacia la RSD Alcalá y que pidan ellos otros 15.000 euros, porque ellos hacen la misma labor de promoción del deporte alcalaíno, dando con menos recursos, cobijo a cientos de niños alcalaínos en sus escuelas, todos tenemos derecho a recibir el mismo trato por parte de las instituciones.

Pero no sólo el señor Luis Fuentes ha metido la pata, se le han unido los señores Severién e Isoldi; señor Severién, usted no puede decir en un medio de comunicación que "se puede construir sin permiso", señor Severién, ya sabemos que lo "normal" es que alguien solicite el permiso de obra y comience dicha obra sin esperar a que le llegue el papel del ayuntamiento, y en el caso de que le cojan, pues nada, paga una multa pequeña, que para el caso de una multinacional como es el caso de la dichosa antena, le conviene más pagar esa multa que esperar 3-4 meses hasta que se le dé autorización. Pues no, señor Severién, eso no es lo "normal", al menos en un ayuntamiento que no sea como una república bananera como se está convirtiendo el de Alcalá con ustedes.

Y qué decir del señor Isoldi, el "ir-responsable" de la Ciudad Deportiva municipal del Val. Señor Isoldi, yo estaría muy preocupado si un día cualquiera, estando en mi propia casa, llegan unos señores, me dan los buenos días y en mi salón o en mi cocina me instalan una antena de telefonía y sin decir nada más, se marchan.

Por último sólo decir, que enhorabuena a todos los vecinos, que con su movilización han logrado que hoy por hoy, los ciudadanos seamos más potentes y grandes que cualquier multinacional, por mucho dinero que tengan, ante el dinero y el poder de los grandes, la unión y el trabajo de los pequeños.

David FERNÁNDEZ GARCÍA
Secretario de Medio Ambiente
Agrupación Socialista de Alcalá

La antena que da "pasta"

Hace más de quince días que el Sr. Alcalde nos prometió que la antena de telefonía instalada en la Ciudad Deportiva del Val, sería retirada. No dudamos de su decisión, pero como la seguimos viendo ahí, nos preocupa que lo mismo que la instalaron sin permiso municipal, pueden ponerla en marcha sin el mismo permiso, porque a simple vista si está funcionando no se nota y sus efectos lo harán a más largo plazo. Puede que aún no esté en marcha, pero puede que sí, y que mientras encuentran otro lugar donde instalarla, estén haciendo uso de ella y los vecinos no nos enteremos. Para tranquilidad de todos, lo mejor es que la quiten cuanto antes. Ya que fiarnos, lo que se dice fiarnos de lo que nos dicen las empresas de telefonía sobre sus antenas, una inmensa mayoría de ciudadanos no nos fiamos. Si *se la pegan* (¿?) hasta a las propias autoridades municipales, ¿qué no van a intentar hacer con los vecinos?

En cuanto a lo que ha dicho el Sr. Alcalde de abonar al Club de fútbol lo que la empresa de telefonía iba a pagarle por colocar la antena junto al terreno de juego que utilizan, creemos que D. Bartolomé tendrá que darnos muchas explicaciones a muchísimos ciudadanos, porque no entendemos esa actitud. No estamos en contra, sino todo lo contrario, de que desde el ayuntamiento se ayude a potenciar el deporte en todas sus modalidades, pero de eso a que se ayude a un club privado, que por el convenio que sea está utilizando un espacio público, y ha querido negociar con la empresa de telefonía como si fuera privado, hay mucha diferencia.

¡Cuánto mejor hubiera sido dejar el grupo de árboles centenarios que había cerca de donde han instalado la antena! Los *han apeado a la chita callando* para hacer otra pista deportiva más. Ésta, hubiera sido más acertado ubicarla en otro lugar de la ciudad donde no hay ninguna. No obstante un gestor de ciudad, con un mínimo de sensibilidad, hubiera salvado al menos ocho o diez de ellos que no ocupaban el lugar donde han hecho la pista. ¿Cuándo se darán cuenta de que los árboles son tanto o más necesarios para la salud de las personas que el propio deporte? Algunos seguimos soñando que un día habrá en esta ciudad políticos para los que lo más importante sea la salud y el bienestar de todos los que viven en ella.

En este caso, bien por los vecinos, que cuando nos unimos para defender nuestros derechos, a las autoridades no les queda otra que atender nuestras demandas porque suelen ser siempre justas y razonables. Desde nuestra experiencia invitamos a los vecinos a seguir por este camino por el bien de nuestro barrio.

El dibujante "El Roto" en una de sus atinadas viñetas dedicadas al expoliado Levante español, comentaba lo que decía un labrador a otro sobre un campo de su propiedad: *"Arranqué los almendros, planté unas grúas y no veas la cosecha que me han dado"*. Algo parecido ha sucedido aquí *"arranqué los chopos, planté una antena y no veas la* ***pasta*** *que me ha dado"*. •

Junta Directiva,
Asociación de Vecinos "El Val"

AZULEJOS
PAVIMENTOS
GRES

- MUEBLES DE COCINA
- MUEBLES DE BAÑO
- SANITARIOS
- GRIFERIA
- MAMPARAS
- HIDROMASAJE

"PICAZO" PROYECTOS Y REFORMAS
Albañilería, Fontanería, Electricidad, Pintura, Escayola, Calefacción, etc.
REFORMA INTEGRAL DE LA VIVIENDA

EXPOSICION Y VENTA:
Gil de Andrade, 12 - Tlf.: 91 889 85 42 –ALCALA–

ALMACEN:
Pol. El Caballo, nave 15 –LOECHES–

Las confidencias de Don Miguel

Banqueros al banquillo

Algo, aunque sea poquito, muy poquito, está cambiando en este país, para el que llevamos aproximadamente un cuarto de siglo intentando construir una democracia tras los cerca de dos siglos perdidos desde que echaron a andar ese camino las naciones de nuestro entorno. Algo está cambiando. Si desde siempre en los banquillos de los tribunales se sentaron los de siempre, los que se tenían que sentar, son ahora otros los que acompañan a los que siempre se sentaron en los banquillos, a los que antes eran los únicos que se tenían que sentar. Y entre ellos están los banqueros.

Algo es algo. Para correr la marathón se ha de empezar con un primer paso. Convencido estoy de que una cosa es sentarse en el banquillo, otra es la de ser juzgados y condenados y otra, más aún, la de ir a la cárcel para cumplir las condenas. Ahí están **los Albertos,** condenados por estafadores y que no acaban de pasar a sus celdas. Pero también ahí está **Mario Conde** cumpliendo su condena por delitos contra el patrimonio. Algo es algo, escribía más arriba. Y ahora toca el turno a los banqueros, a algunos banqueros, siempre antes inmunes y muy por encima de las leyes y demás, y ahora amenazados por lo menos, con ser considerados delincuentes si lo han sido. Algo antes harto impensable.

Y si de banqueros escribimos, no sería malo recordar recientes acontecimientos en los que los ahora gobernantes, como antes hicieron los otros, han intentado colocar a un amiguete en la presidencia del gran banco, operación impulsada por el alto cargo hoy, expulsado no hace mucho de ese gran banco, con intervención de miembros del gobierno, denuncia de la SER y demás parafernalia, sólo para poner a uno de los míos, donde antes los otros pusieron al suyo. ¿Y no sería mejor dedicarse a gobernar la economía mientras les dure el poder?.

Para no cambiar de tema, recientemente también un juez ha adjudicado en concepto de indemnización para el ex-presidente del desaparecido Banco de Valladolid la cantidad de 1.221 millones de euros. A ver quién es capaz ni de intuir lo que esa cifra significa. Tal vez haya que ser banquero para imaginarla. Y para seguir tratando de banqueros, pendientes están de pasar por el banquillo los de **Neguri,** ese barrio de Guecho que además de bombas etarras colecciona banqueros: Ybarra y sus mariachis, los Uriarte, Ampuero y demás deberán pasar por ese trance para responder de los fondos de pensiones que se montaron en cuentas secretas por valor de 37.343 millones de lo que entonces eran pesetas, para **paliar las mermas en sus sueldos** que sufrieron cuando el Bilbao-Vizcaya se unió a Argentaria. ¿Qué sueldos tendrían los jodidos para compensarse con esa minucia? Cosas de banqueros, que naturalmente sólo entienden los banqueros.

Si eso les pasa a los vascos, también en Cantabria, o sea Emilio Botín, está pidiendo la vez para sentarse en el banquillo. Por poca cosa, por nimiedades que dirían, supongo yo, entre ellos. Lo de los de Argentaria, con el Bilbao y el Vizcaya, se repite en el campo frontero, con los del Santander y el Central y el Hispano. Por eso de que los pactos de fusión no llegaron a buen puerto, para tranquilizar las tormentas y por eso de que los duelos con pan son menos, Amusátegui y Corcóstegui se fueron jubilados para casa, llevándose respectivamente 43,7 y 108 millones de euros, que también deben ser dineros. Y los jubilados tan contentos por eso de que nos han subido un 3,5 %.

De esas bagatelas económicas debe responder como autor de un presunto delito de administración desleal Emilio Botín, que además aún tiene pendiente el asunto de las viejas cesiones de crédito en otro juzgado. Y el gran fustigador de estos asuntos lo es el abogado Pérez Escolar, condenado en su día por sus actuaciones bancarias junto a Mario Conde. Entre bobos anda el juego, que diría Lope. Aunque yo añadiría, coño con los bobos.

La defensa de uno de ellos está basada en que **este tipo de pagos, entre altos ejecutivos, son habituales.** Va de banqueros. Pese a las recusaciones, recursos y demás artillería jurídica propia de estos casos, el pueblo llano, el currito que lucha por unos cientos de euros y no por vagones de euros, ve con estupor pero a la vez con esperanza el final de todo ello. Que tampoco es complicado de intuir. Hasta la Biblia afirma que más fácil es que un camello pase por el ojo de una aguja, que un banquero entre en la cárcel. ¿O no es eso lo que dice? Pues en todo caso, lo parece. Como si lo dijera.

Manuel GALVÁN FRADEJAS

La corrupción del lenguaje

No recuerdo quién manifestó que había que corromper la lengua, tras lo cual todo lo demás seguiría corrompiéndose también. La frase es dura, pero creo que el pensador dio en el clavo. Tenemos los españoles una lengua de primera clase, que hasta ahora ha resistido bien todas las acechanzas, de dentro y de fuera, y que ha sabido asimilar voces y expresiones procedentes de otras áreas lingüísticas para así enriquecerse en grado sumo. En contra de lo que claman los eternos "puristas", el comportamiento del castellano ha sido excelente en todos los tiempos, a pesar del riesgo de disgregación que supone su extensión por una veintena de países.

Sin embargo, el peligro existe. Desde hace algún tiempo las cosas no vienen llamándose por su verdadero nombre, sino por uno nuevo construido según diferentes criterios, no siempre justificados. El viejo dicho de llamar al pan pan y al vino vino ha perdido parte de su vigencia. Si la entrañable portera de un bloque de viviendas es ahora *una empleada de fincas urbanas;* o si el viajante o comisionista es ahora un *comercial*, el camino está abierto para que al hospital se convierta en *residencia reparadora de disfunciones*, o, al ceremonioso estilo de nuestros hermanos portugueses, la caja de cerillas pasara a ser el *cofre de las antorchas*. Está claro que continuaríamos entendiéndonos, pero se habría dado un paso importante hacia un lenguaje críptico, no accesible a todos, y nada, por supuesto, se habría ganado en elegancia.

En el ámbito municipal, que debería ser el más abierto al ciudadano, hace años que se vienen cambiando denominaciones, sin que comprendamos del todo las razones de ello, por lo que no nos queda más remedio que culpar a los políticos de turno. Ahora se habla del *desarrollo sostenible*, cuando ayer nos referíamos al medio ambiente y anteayer simplemente al entorno o ambiente. En algunos municipios la clásica delegación de Urbanismo ha sido sustituida por delegación de *Política Territorial*, mientras que la de Tráfico suele llamarse en algunos lugares de *Movilidad*, sin que por ello hayan mejorado un ápice las estadísticas relativas a accidentes. Y ahora existen delegaciones de *Política de Género* que corresponden a las anteriores delegaciones de Mujer y a las muy anteriores de jefaturas de la Sección Femenina.

Barcelona, "archivo de cortesía", como dijo nuestro celebradísimo Miguel de Cervantes, se lleva esta vez el premio a la pedantería, con mención honorífica. Me dicen que en su ayuntamiento existe una concejalía titulada *Ciudad del Conocimiento*, dedicada a fomentar y difundir las ciencias en la Ciudad Condal y también con "una perspectiva nacional catalana". A mí que me lo expliquen.

Espero que las aguas acaben por calmarse y que, en la medida de lo posible, cesen estas denominaciones incongruentes. De lo contrario, iríamos de sorpresa en sorpresa. Por ejemplo, que el probo Concejal de Cementerio encargara unas tarjetas de visita en las que su cargo fuera descrito como *Concejal de Relaciones con el Otro Barrio.*

Fernando GARCÍA-PELAYO

CENTRO MUNICIPAL DE DOCUMENTACIÓN ALCALÁ DE HENARES

TEMAS

Gloria y defensa del encaje de bolillos español

Para el encaje de bolillos se ofrecen últimamente concursos locales y regionales en diversas comarcas manchegas y no manchegas como pocas veces se han registrado. Suelen intervenir por lo general encajeras veteranas, que son prácticamente casi las únicas que permanecen en la actividad, pese a que se les unan, en algún caso, hijas y nietas, que vienen a ser como encajeras de ocasión, aunque también tengan aprendido el bello menester.

Quedan, pues, para concursos y constancia de las mujeres de la silla de anea, el mundillo y las agujillas (alfileres de multicolores cabezas), las mayores-mayores tirando a senectas, que no parece tener sucesoras seguras. El trabajo, aunque bonito, es muy duro y se gana relativamente poco; los ojos se consumen y la espalda se encorva. Con esta perspectiva, es natural la deserción de la juventud, las del divino tesoro…

No obstante, la artesanía sigue con más o menos ejecutantes, por lo que, además de su propia inercia, y de los certámenes, se habla de llevar a cabo, si aún no existe, la Muestra Internacional del Encaje; de crear cooperativas como tantas hay ya de otros tipos; de comercializar racionalmente la obra para lograr un mayor margen de beneficio en favor del almacenista y la misma obrera; de realizar exposiciones de cuando en cuando, incluso con proyección a otras provincias y regiones menos dadas a la encajería del bolillo; de instalar exposiciones permanentes en las poblaciones que más convenga (si se trata de La Mancha calatrava, verbigracia en Almagro), a fin de refrescar memorias, tentar a la moda y animar el capítulo de las ventas.

Este hacer, que hemos oído y palpado en esbozos y prolegómenos, es verdaderamente generoso y oportuno, amén de factible y aconsejable. No hay que decir por qué, pues lo merece la dedicación sin más explicaciones. El encaje de bolillos se remonta no ya a la manida época de los condes y banqueros Fúcar, Centroeuropa y países árabes, sino –según crónicas– hasta cuando Alfonso el Sabio celebró Cortes en Almagro y las grandes damas que iban en el séquito aprendían encaje de las encajeras del lugar, que, por lo visto, se anticiparon a todas… Pero un encaje víctima hoy de la inmisericorde competencia de las fábricas nacionales y extranjeras, lógicamente más barata.

¡Ah! Decíamos de las acompañantes del regio autor de las Cantigas. ¿No es algo pasmoso, si las crónicas no mienten, que soportaran larguísimos viajes, en épocas de paz, para ir los caballeros con sus esposas a serios asuntos de Estado?… Es evidente que aquellas señoras del siglo XIII eran unas valientes; y si es cierto que trataran de aprender a manejar los bolillos del encaje, unas hacendosas admirables.

Lo importante, historias aparte, es que todo lo proyectado sirva a la fuerte defensa y gloria del encaje de bolillos de Almagro y sus villas comarcanas del Campo de Calatrava, como también para los encajes y encajeras de La Mancha y otras regiones españolas por extensión… Aquélla cuasi anciana que vimos a la puerta de una tienda de Linares; aquéllas que confeccionaban unos tapetitos en un barrio de Cáceres; aquéllas que hacían primores junto a un hórreo gallego; aquélla aún moza que se embebía con la puntilla a la sombra de la catedral nueva de Salamanca; aquélla solitaria mujer que preparaba la almohadilla en un barrio cercano a la catedral de Calahorra, la histórica Calagurris romana… Porque, ¡oh, amable logroñés don Eugenio Peciña Fontecha, al que no le desagradan nuestros escritos según aseguraba!, también su Rioja cuecen las nobles habas del encaje por lo que pudimos ver un buen día en que dejamos en el autocar a los demás viajeros junto al parador para poder conocer el templo catedralicio de la población; porque nosotros, que no coleccionamos monedas ni ceniceros, sí hemos ido reuniendo, de visu, no sabemos ya cuántas catedrales y castillos, amén de todo recuerdo románico que nos ha salido al paso… Lo que no coleccionamos es el género de los lectores amistosos porque no son tantos… Que una vez hicimos un favor, por escritos nuestros, a uno que parecía amigo, y se hacía el tonto para no darnos ni las gracias.

Miguel GARCÍA DE MORA

CENTRO DE MEDICINA Y CIRUGÍA ESTÉTICA

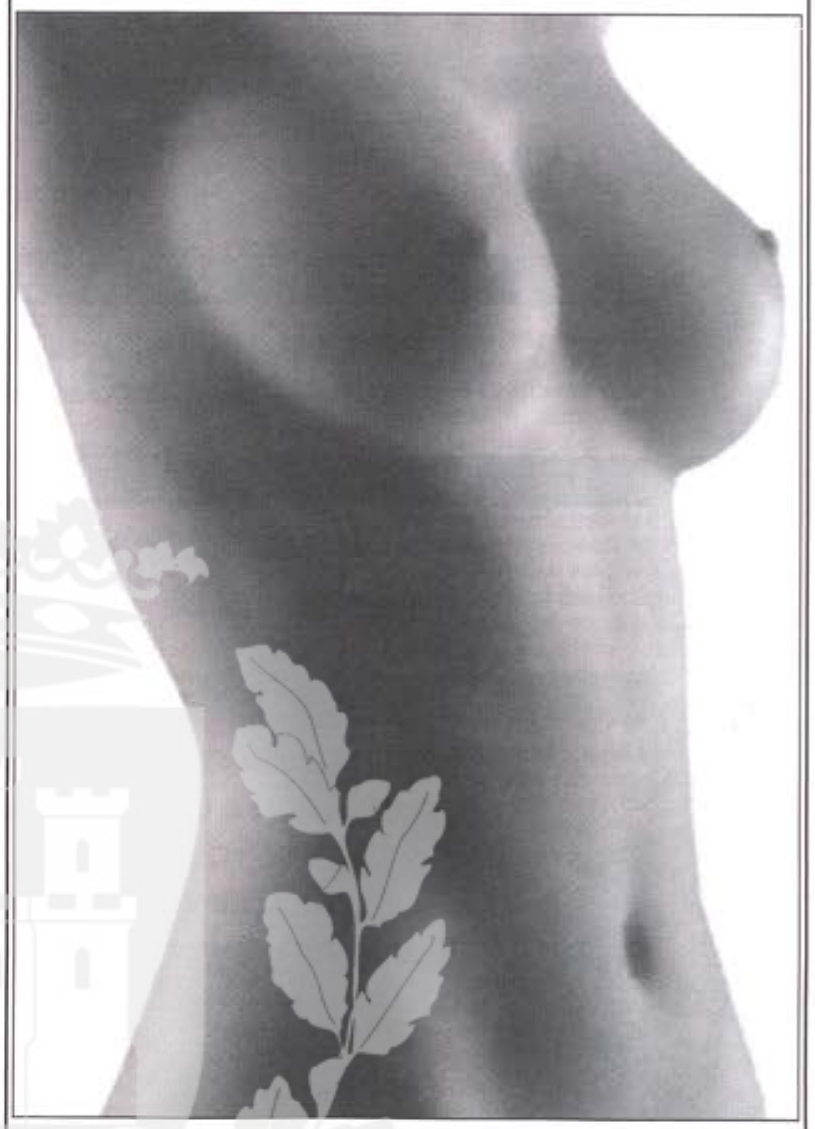

- MAMAS:
  Aumento, Disminución o Elevación
- ABDOMEN:
  Alisamiento (Dermolipectomía)
  Reducción (Lipoescultura ultrasónica)
- OREJAS EN ASA (Otoplastia)
- NARIZ (Rinoplastia)
- AUMENTO DE GLÚTEOS
- REJUVENECIMIENTO FACIAL
- ELIMINACIÓN DE BOLSAS
- ELEVACIÓN DE PÁRPADOS Y CEJAS

1ª CONSULTA GRATUITA

91 883 44 55

FINANCIACIÓN HASTA EL 100%

Pº de la Estación, 1 - Esc. Dcha. 2º E ALCALÁ DE HENARES

la juve 20 05

INVIERNO - PRIMAVERA

VIAJES

CÁDIZ — Semana Santa 24, 25, 26 y 27 de marzo
Visita a Jerez de la Frontera, Playas de los Caños, Conil y Gibraltar

SENDERISMO

PEÑA DEL ÁGUILA (Cercedilla) — 12 de marzo
CAMINO DEL PALERO (Valle de Lozoya) — 16 de abril

ESQUÍ

NAVACERRADA — 19 de febrero
PORT AINE (Lérida) — 25, 26 y 27 de febrero

MONOGRÁFICOS

ANIMACIÓN EN GOMA ESPUMA — de marzo a abril
INICIACIÓN A LA GUITARRA PARA LA ANIMACIÓN — de febrero a mayo
BÁSICO DE VOLUNTARIADO — 12 de marzo
ESPECÍFICO DE VOLUNTARIADO "VIOLENCIA DE GÉNERO" — 16 y 17 de abril
TALLER DE COMIC — de enero a junio

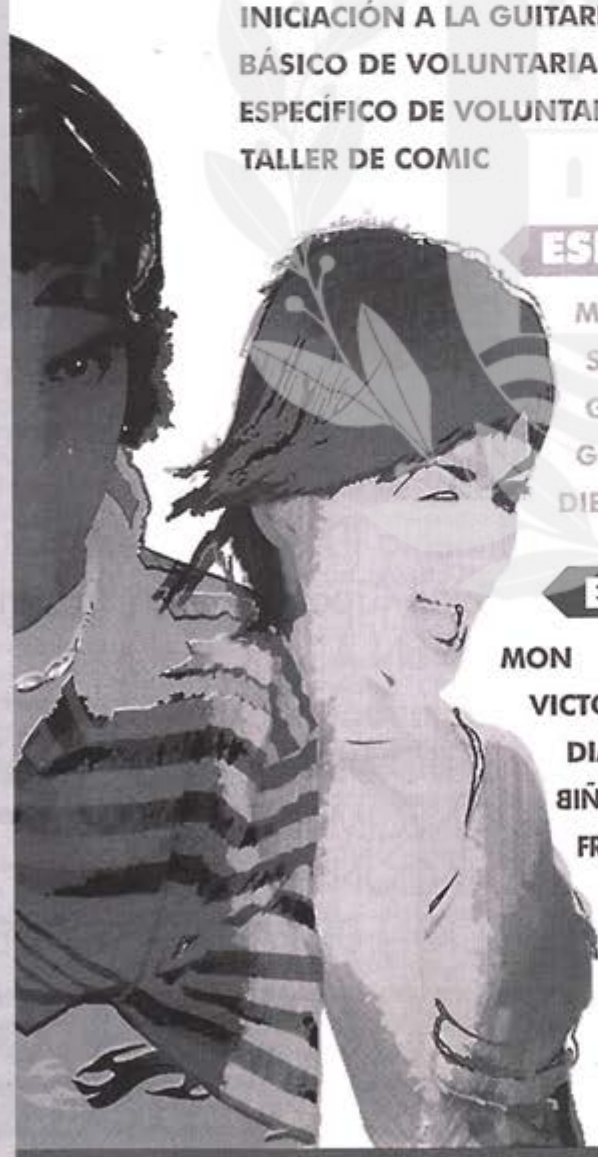

ESPACIO DE JÓVENES CREADORES

MIGUEL ANGEL TAJUELO — Fotografía
SERGIO LLORENTE — Pintura
GRUPO 0 — Pintura
GRUPO DE GRABADORES DE GUADALAJARA — Grabados
DIEGUEZ Y GÁMEZ — Fotografía

ESPACIO DEL COMIC

MON — "CARICATURAS Y HUMOR GRÁFICO"
VICTOR MANUEL SANZ PÉREZ — OBRA GRÁFICA
DIANA SANZ PÉREZ — OBRA GRÁFICA
BIÑETAS 12 — "TIRA DEL QUIJOTE"
FRAC / RECREARTE — "TALLERES DE COMIC DE LA JUVE"

EXPOSICIONES

AYUDA EN ACCIÓN "VIDAS EN POSITIVO" — 18 al 30 de enero
VIII CERTAMEN DE JÓVENES CREADORES — 28 de abril al 10 de mayo

INFORMACIÓN E INSCRIPCIONES:
Casa de la Juventud
Avda. del Val, 2
Tel.: 91 889 66 12
LUNES A VIERNES DE 18 A 21 HORAS

40 años

F.R.A.C.

AYUNTAMIENTO DE ALCALÁ DE HENARES
Concejalía de Juventud

www.ayto-alcaladehenares.es

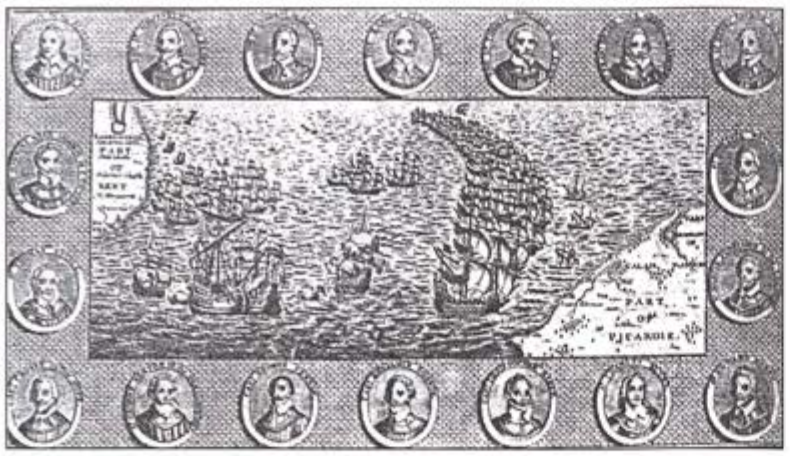

Claros y oscuros

Los molinos de viento y la Gran Armada

"Sancho ocrrio tan deprisa como podía ir el burro, para ayudar a su amo".

No creo que nadie dude de la valentía y el coraje de Miguel de Cervantes soldado. Basta tan sólo conocer que luchó bravamente en la batalla de Lepanto. Yo quiero matizar que luchó con fuerza como un héroe que combate en frío. Lo razonaré. Cervantes va embarcado en la galera Marquesa que mandaba Francisco de San pedro, como infante de marina, eso que inventaron los españoles hace cientos de años, más de doscientos antes de que fuera nación Estados Unidos de América. El capitán Miguel, Diego de Urbina, porque vio que el alcalaíno tenía fiebre y no estaba en condiciones de combatir, le mandó meterse en la escotilla. Pese a eso el joven quiso combatir y lo hizo hasta quedar herido en el brazo izquierdo.

Ese valor frío, reflexivo, que no actúa en caliente y con exceso de apasionamiento, lo siguió llevando consigo durante todo el cautiverio en Argel, prolongado casi cinco años entre ayuda a compañeros, intentos de fuga y resistencia pasiva.

Y siguió acreditando valor moral y frío cuando Felipe II le envió a Orán en misión política, que tuvo que prolongar en Mostaganem, hoy en Argelia, en una faceta poco conocida y divulgada del que no se puede negar heroicidad. Y otra fría reacción cuando ese mismo Felipe II, o el satélite de turno, le deniega alguno de los cuatro puestos que solicitó en América. Por tanto, frío, también ante la ingratitud.

Valor moral sancionado por la escasez de medios, por los problemas familiares, en y por el proceso de Ezpeleta, en la cárcel de Sevilla, etc, etc.

Ese acreditado valor como soldado y ciudadano, le señala como un español rotundo pendiente de los problemas diversos.

Porque diverso era y valor requería ir por los pueblos incautando vino, trigo y aceite en nombre del rey, para una aventura en 1588: la Gran Armada contra Inglaterra que los españoles nos hemos empeñado siempre en llamar Armada Invencible. No era un sueño del rey, era una quimera. Era posible el intento de vencer a Inglaterra y aun ocuparla. Pero se quedó en sueño y quimera. Un sueño roto tras un gran intento que dejó a Miguel hondamente triste por la enorme dimensión del desastre, por los miles de soldados perdidos en combate, por los miles de soldados prisioneros, por los miles muertos entre las breñas de las costas del norte de Inglaterra y de Irlanda, por los miles muertos de pena y de vergüenza, por los cientos de buques destrozados, por la inepcia de un inepto henchido de orgullo, por la pérdida de los Oquendo, Alonso de Leiva, Martínez de Recalde.

Aquella ilusionada aventura se convirtió en un desastre y un apaleamiento a una España que no estaba acostumbrada y que no levantó ya la cabeza con el orgullo anterior.

Cuando Don Quijote andaba por los campos de La Mancha, *paisaje rudo monótono y triste, de ondulaciones amplias, de lomas y oteros, de recuestos, de barrancos hondos, rojizos y de cañadas que se alojan entre vertientes con amplios culebros* (José Martínez Ruiz, AZORÍN), pero con un cielo luminoso, radiante, azul; el aire trasparente y diáfano, andaba, digo, pensando optimista en que *saldrán a la luz las famosas hazañas mías, dignas de entallarse en bronces, esculpirse en mármoles y pintarse en tablas.* Es el pleno optimismo, la euforia total insuflada por la *señora deste cautivo corazón* que se encamina en un sortilegio al más maravilloso castillo, aunque fuera la más sencilla venta, pero que como *una estrella que no a los portales sino a los alcázares... le encaminaba.* Y allí colmó sus ansias de armarse caballero, quien era caballero y caballeroso por naturaleza, elegante y elevado de espíritu por nacimiento y por parte de padre. No necesitaba armarse caballero, sino en el sentido de las órdenes de caballería. Pero armado quedó en su caletre, *de damas tan bien servido que el gozo le reventaba las cinchas del caballo*, tanto que, ya en compañía de Sancho se inicia, como buen español, en la utopía de los molinos de viento, aquellos, para él gigantes, que movían más brazos que el gigante Briareo. Y se le rompe de golpe y porrazo toda la utopía, todo el ensueño: los molinos son molinos, como para los de la Gran Armada resultó que los ingleses eran marinos, tenían barcos ligeros y bien artillados, sabían navegar y, además, se les puso el temporal a favor.

Miguel de Cervantes Saavedra sabía mucho de sueños de gloria militar, de ensueños de buen cargo, de ilusiones de triunfo literario que se le escapó demasiadas veces, de tal modo que tuvo siempre más ratos de llanto que de risa, de pena que de alegría.

¿Querría, al escribir el Quijote, acabar no sólo con los libros de caballerías, sino también invitar a los españoles a poner los pies en el suelo y calcular previamente los datos antes de embarcarse en trabajos y aventuras?

¡Chi lo sá! Cuanto más leo el Quijote más me hace pensar y ver que jamás acabaremos de llegar a todos sus secretos. Sabios secretos que no quería ocultar su autor, sino hacer un desafío a los hombres desde aquellas sus reconditeces tras la *frente lisa y desembarazada y los alegres ojos* del único retrato seguro que conocemos.

Francisco Javier GARCÍA GUTIÉRREZ
Cronista oficial de Alcalá

José Antonio de la Oliva Herráiz delante de la tienda de Plus MAN de Parque Corredor

Casi 10 años después de abrir la primera tienda, Plus MAN tiene previsto abrir tres centros más en Sevilla, Barcelona y Zaragoza o Valencia en 2.005, gracias a la confianza depositada por sus clientes

Moda a lo grande en Plus MAN

Plus MAN es una tienda de caballero especializada en vestir al hombre desde la talla S hasta la 10XL, de 40 a más de 200 Kg. de peso y hasta 2 metros de altura, con un amplio surtido de colores y modelos muy difícil de encontrar en tiendas convencionales, y con la atención personalizada de un equipo humano con más de 40 años de experiencia profesional en el sector.

Esta tienda se ha especializado desde sus comienzos en la venta de trajes de ceremonia y de novios, en el alquiler y venta de chaqués de todas las tallas y en tres largos disponibles desde 59,95 euros; y en un servicio de sastrería y camisería a medida en el que confeccionan prendas al gusto del cliente en tiempo record. Además, disponen de un amplio surtido de la talla S a la 10XL en sastrería y camisería, prendas de sport, prendas de punto, pijamas, albornoces, prendas de baño, zapatos de la talla 37 a la 55, y todo tipo de complementos. José Antonio de la Oliva Herraiz, gerente de Plus MAN, aseguró que "podemos afirmar que somos auténticos especialistas en todos los artículos que el hombre de hoy necesita y cualquier hombre que entre en Plus MAN puede salir vestido de arriba a abajo hasta en el más mínimo detalle y con todo tipo de complementos como cinturones, gemelos y corbatas".

La demanda de ropa de tallas más grandes de lo que estamos acostumbrados a encontrar en la mayoría de tiendas aumentará en los próximos años. Así parecen indicarlo recientes estudios sobre la tendencia a corto plazo. José Antonio de la Oliva Herraiz explicó que "según ha advertido Benjamín Caballero, profesor de Pediatría, Nutrición y Salud Internacional de las Facultades de Medicina y de Salud Pública de la Universidad John Hopkins de Baltimore (EEUU), la población con exceso de peso de Estados Unidos mantiene una tendencia ascendente, y de seguir así, los expertos prevén que en el año 2021 toda su población sufra exceso de peso; y esta tendencia, aunque no tan marcada, podrían vivirla otros países, como España, que aunque sigue una dieta mediterránea equilibrada, imita los patrones estadounidenses".

En el interior de la tienda se pueden ver todo tipo de trajes y complementos para el caballero

José Antonio contó cuáles son las claves del éxito de Plus MAN: "Nuestra seña de identidad principal es la atención personalizada, ofrecida por profesionales de la moda con experiencia para aconsejar y adecuar las prendas a cada cliente particular. Otra característica es el amplio abanico de tallas que ofrecemos en todos nuestros productos, con 22 tallas en lugar de las 5 de una tienda normal. Así mismo, en Plus MAN la calidad de nuestro producto está garantizada, ya que el cliente puede tener la tranquilidad de que si no quedara satisfecho, le devolvemos el dinero. Además, en todas las compras realizadas en efectivo, regalamos el 5% del importe en un vale para usar en una próxima compra".

Si hay algo importante para Plus MAN es que el hombre pueda disponer de un vestuario amplio y variado, de la máxima elegancia y calidad, con independencia de sus medidas, y para poder llegar a un número mayor de caballeros que quieran disfrutar de sus diseños y complementos, han optado por aprovechar las ventajas de la tecnología y han abierto un espacio virtual en Internet en el que se puede encontrar una variedad muy atractiva de productos, consiguiendo que un cliente a cientos de kilómetros sepa cómo le va a quedar la prenda adquirida. En palabras de José Antonio: "Nuestra web www.plusman.es fue una apuesta pionera por poner las nuevas tecnologías al servicio de nuestros clientes. El principal reto fue conseguir que un cliente a cientos de kilómetros supiera cómo le iba a quedar la prenda y confiara en que la íbamos a enviar tras realizar el pago. Afortunadamente, el boca a boca se extiende rápido por internet, y tras la compra satisfactoria de los primeros clientes, pronto empezamos a aumentar el volumen de pedidos, lo que ha provocado que el próximo mes de marzo publiquemos una actualización con nuevos contenidos y servicios, en la que estamos volcando todo nuestro esfuerzo e ilusión". Ademas, según un reciente estudio de comercio electrónico en España, la ropa ocupa el 15º lugar en productos más comprados por los internautas, representando el 10,5 % del volumen total. La principal ventaja que les reporta es la comodidad (42,50%), le siguen el precio (18,60 %) y la rapidez (13%).

Encontrará las tiendas Plus MAN en el Centro Comercial Parque Corredor, y en Moratalaz, frente al Alcampo. Si desean ampliar esta información pueden contactar con el departamento Plus MAN de Atención al Cliente en el teléfono 916.568.568 o en la web www.plusman.es

Una muestra de la exposición del pintor Rafael en el ayuntamiento de Pioz (Guadalajara) sobre la Eurocopa de Fútbol del 2004. Esta manifestación artística "Arte y deporte" fue creada por el artista de Madrid en el año 1982. En Alcalá, hace años, presentó hasta el Mundial de Italia de 1990.

Caminar y contar

Con el pintor madrileño Rafael, de nuevo por aquí, y con Don Quijote al lado

Se llama Rafael Revuelto y muchos de ustedes lo recordarán porque fue el autor de una hermosa –y curiosa– exposición de fútbol sobre campeonatos mundiales allá por los años 90 que se celebró en el Polideportivo Virgen del Val... y en numerosos países europeos, además de China o África, hasta un total de 135 exposiciones itinerantes en unión de otros artistas y que, en verdad, constituyó algo único en el panorama cultural y deportivo. Llegó a todo el mundo y Rafael (así firma sus obras este veterano madrileño nacido en la Plaza de la Cebada) puede presumir de ser el inventor del mundial artístico desde que comenzara en el año 82 con el celebrado en España hasta la Eurocopa de Portugal del pasado 2004. Le decimos a Rafael que... ya lleva más de 20 años dedicado al fútbol y nos respondió que ha sido una enorme experiencia pero que no quiere que se olviden de que es pintor y quiere ahora un poco recuperar ese "retraso".

Habitualmente reside en París y ha venido a pasar una temporada entre nosotros; lo hace cuando su trabajo se lo permite que es casi nunca, porque viene a trabajar y con todo el Quijote a nuestra disposición. Ha recorrido muchos pueblos de La Mancha y Guadalajara en otras ocasiones... Ahora quiere continuar su periplo con Alcalá de Henares como plaza importante. Nos cuenta que ha tenido la suerte de conocer el pueblo de Pioz donde ha recibido una magnífica acogida con sus pinturas deportivas expuestas en la sala cultural del ayuntamiento.

Rafael pintó este Quijote en el año 1972 en París; el caballo y el molino se observan a su lado. Para el mes de marzo quiere exponer su obra sobre el mismo motivo del IV Centenario. La iniciará en Pioz, seguirá en Alcalá y muchos municipios de Castilla-La Mancha y Madrid

Luego, cómo no, se ha enamorado de su castillo medieval y muy pronto estará el cuadro terminado. Tiene previsto inaugurar aquí, en el atractivo Pioz, su exposición "Don Quijote de la Mancha" en breve, para después hacia marzo llevarla a Alcalá a la sala Manolo Revilla en la romántica Mutual Complutense. Dice Rafael que le gustaría saber de artistas de por aquí, conocerlos y animarlos a presentar sus obras dedicadas al IV Centenario... Trabajar juntos, en dos palabras. Sin duda saldría una gran colección para un homenaje tan destacado. Nos habla Rafael sobre una obra que tiene dedicada al famoso cantautor Jacques Brel, autor e intérprete de canciones tiernas y satíricas como *"Ne me quitte pas"* que tantísimo habremos escuchado. Y muy buen actor también. Hizo en París, poco antes de fallecer, *"El Home de la Mancha"* en versión teatral y desde entonces –año 72–, Rafael, que tuvo amistad con el divo y llegó incluso a hacerle un retrato, lo lleva incorporado con fotos inéditas y cuadros con la temática de sus composiciones. Actores como Jean Paul Belmondo (dice que su padre fue un buen escultor), el presidente de la República Miterrand, el gran Pelé, o el genial Picasso... A todos y centenares de cuadros de lo más diverso, los ha llevado Rafael a las más conocidas galerías de Arte parisinas y de medio mundo. Tiene miles de extractos de prensa, entre ellos PUERTA DE MADRID con nuestro reportaje que también ha viajado a tantos sitios con él... Dice de él *Le Nouveau Jornal*, por ejemplo: "Rafael crea mundos que parecen pararse un instante bajo nuestra mirada dispuestos a continuar su vida propia y secreta, un universo donde es menos el sujeto que el alma que aparece".

De niño copiaba de los tebeos, con 4 años, y su padre le decía que tenía alma de artista. Estaba todo el día pintando, a veces, ni comía. Ahora, también le ocurre. Le hemos sugerido que se dé una vuelta por nuestra ruta gastronómica. Después de pintar, claro...

LUMIGARMO

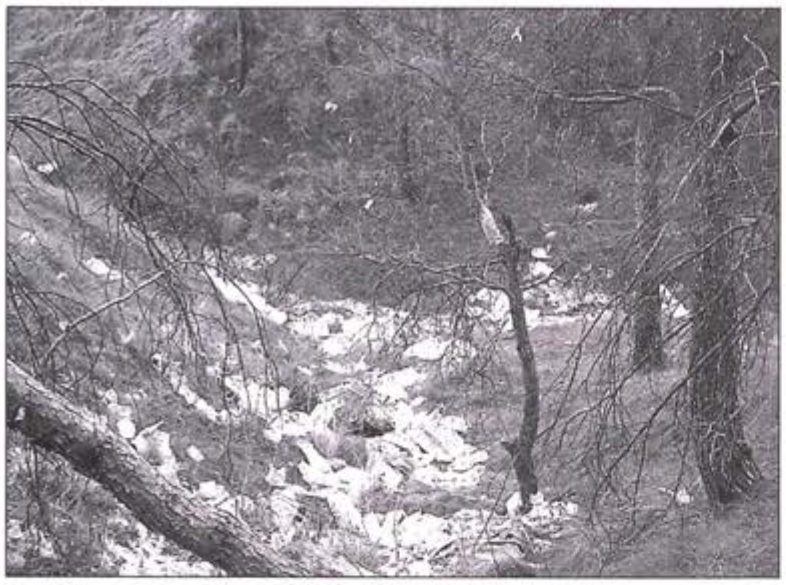

La cruel mortaja de nuestro monte

Alcalá tiene un clima duro, aspero, extremado... Así igualmente es nuestra tierra: a veces se llena de exuberante naturaleza y otras vemos a las ranas con cantimplora. Estamos pasando un invierno cruel, de esos que no te dan un respiro. El viento helado pasado, combinado con una abundancia de sol, deja nuestros campos con una sequedad a flor de piel que tortura el subsuelo. El pino que puebla nuestros montes, es un árbol muy propio de estas tierras. Hace décadas se decidió la repoblación de todos los entornos que podemos visualizar y los que eran cerros pelados se han transformado en emergentes montes de pinos, que dan otra visión más agradable a nuestra vista. Se sigue la repoblación con grandes extensiones de pino joven por los cerros y valles de la zona denominada "Parque de los Cerros", donde el Ecce Homo gobierna con autoridad por encima de cerritos gallardos, que tratan de empinarse para ver su altiplano. La fuente de arcilla que suministraba a la industria cerámica, ha quedado desfasada por el tiempo y ahora, que se trata de luchar por la defensa de los entornos naturales, construimos ciertos oasis en pequeñas dosis para contrarrestar la avalancha de cemento en forma de ciudades sin fronteras y gobernados por políticos sin reparos en poner cimientos donde la Naturaleza pide por compasión un parque sin alambradas. En tiempos, la invención del plástico trajo un mundo más moderno y revolucionó infinidad de sistemas anclados en métodos primitivos. Pero el plástico pronto nos enseñó su cara amarga, negativa, indestructible. Puede que les estemos hablando del mayor contaminante de la história. A veces se aferra al suelo destruyendo el espacio invadido y otras se lo ve volar por las nubes, llevando su destrucción a lugares lejanos. Hay un plástico ecólogico que respeta el medio ambiente, pero la gran variedad y la gran mayoria son casos crónicos e invasivos, que maltratan nuestro suelo y permanecen aferrados a nuestro entorno sin que nadie se moleste en recogerlos y darles un trato adecuado de destrucción. El fuego todo lo destruye, pero con los plásticos, es tema que supera nuestras perspectivas. Ahí te mando un plástico para vuestro servicio, pero no nos detallan la forma de deshacernos de su intratable temperamento. Es un ser hostil, que permanece bajo nuestro control mientras lo tenemos amarrado, pero basta una ráfaga de viento para que hagan una pareja de hecho y sin respetar las nuevas normativas de este tipo de matrimonios, huyen a su libre albedrío sin control. Luego, el viento cesa, la unión de hecho desaparece, y el plástico se aferra a cualquier saliente o envuelve el primer árbol inocente que coge a su paso y allí permanece por los siglos de los siglos, amén. Esto es lo que está pasando en nuestros pinos. Lo que ven ustedes en nuestras fotos, queridos lectores, no es decoración de carnaval, tampoco son estandartes de los tiempos festivos que se acercan por la visita de Bush a Europa para congraciarse con sus antiguos camaradas, es sencillamente, que nuestro monte se está convirtiendo en una cloaca de plásticos y desperdicios. Éste es el resultado de cuarenta años de monte y no tener tacto para saber a quién invitamos para soplar las velas. Mal invitados resultan los retazos de plásticos incontrolados. Si Dios no lo remedia, los dichosos plásticos se convertirán en una indeseada mortaja de los pinos que tenían todavía una placentera vida por delante. Mejor sería que cada alcalaíno de bien, subiera al monte y cogiera su plástico rebelde para depositarlo en un contenedor de basuras. Pero ¡oiga!, de esa forma volverían al mismo sitio por el sistema normal que existe de recogidas de basuras. Entonces, ¿cómo quieren ustedes que resolvamos este asunto: ¿¡A TORTAS!?

ATILA-NO

PUERTA de Madrid
Tls.: 91 889 26 53
91 888 85 89
FAX.: 91 883 45 08

Teléfonos de interés

Hospital de Alcalá (Centralita)	91 887 81 00
Casa de Socorro	91 888 15 21
Cruz Roja	91 881 40 03 / 91 883 60 63
Seguridad Social	91 889 23 58
Urgencias Seguridad Social (a partir 17 h.)	061
Centro Municipal de Salud	91 888 54 91
Comisaría. Cuerpo Nacional de Policía	91 879 63 90
Policía Nacional	091
Policía Municipal	092
Guardia Civil	91 888 07 77
Guardia Civil (Servicio centralizado)	062
Bomberos (Urgencias)	91 888 34 41
Bomberos (Consultas administrativas)	91 888 39 62
Agentes Forestales	91 888 00 83
Protección Civil	91 877 12 50 Ext. 3241
Ayuntamiento	91 888 33 00
Taxis (Radio Taxis Alcalá)	91 882 21 88 / 79
RENFE	902 24 02 02
Autobuses Urbanos	91 888 00 21
Continental Auto	91 888 16 22
Cementerio	91 888 15 64
Cementerio Jardín	91 877 03 93
Correos y Telégrafos	91 889 23 34
Centro Atención a la Mujer	91 881 64 61
Casa de la Juventud	91 889 66 12
Ciudad Deportiva Municipal	91 877 17 80
Cámara de Comercio	91 889 22 76
Parque Municipal de Servicios	91 887 12 50
Aguas de Alcalá (Averías 24 horas)	91 888 12 17
Servicio Recogida Muebles	91 883 57 98
Servicio Información Ciudadana	010
Teléfono contra Tráfico Droga	91 882 11 00
Programa Municipal Drogas	91 889 11 00
Asociación Lucha contra el Cáncer	91 883 08 62
GRUTEAR (Grupo de Terapia Antialcohólica Rehabilitadora)	91 889 41 19
ASAYAR (Asociación de Ayuda Antialcohólica Rehabilitadora)	91 881 12 45 y 686 71 42 55
Asociación de Familiares Enfermos de Alzheimer	91 889 71 70
Fundación Colegio del Rey	91 881 39 34
Teatro Salón Cervantes	91 882 24 97
Ateneo Cultural 1º de Mayo	91 280 06 55
OMIC	91 877 17 30
INFORMACU ALCALA	91 880 65 36
Obispado	91 888 27 00 / 04
Oficina de Turismo	91 889 26 94
CIDAJ (Centro Información Juvenil)	91 879 74 00
OADE (Organismo Autónomo Desarrollo y Empleo)	91 881 34 61
Archivo Municipal	91 882 93 37
Centro de Documentación	91 881 70 49
Casa de la Entrevista	91 888 01 75
Universidad de Alcalá (Centralita)	91 885 40 00
Hacienda	91 877 60 00
Registro de la Propiedad	91 888 00 32 / 91 888 48 96
Juzgado Decano	91 888 56 18
Oficina de Empleo de la CAM (C/ Pintor Picasso, 1)	91 888 72 64 / 91 888 70 63
INEM prestaciones (Pintor Picasso, 1 - 2ª planta)	91 879 65 02 / 03 / 04
Oficina INEM (Pº de la Estación, 9)	91 888 08 66 / 91 888 06 33
ALUMBRADO PUBLICO (AVERIAS)	91 883 66 09
Tienda TELYCO-TELEFÓNICA	91 882 38 75 / 91 878 10 69
Alquiler coches, furgonetas Autostrada	91 888 36 47

SMH RESIDENCIA 3ª EDAD
SANTA MARIA DEL HENARES

MIXTA Y MATRIMONIOS

Habitaciones dobles y sencillas con baño incorporado.
Terrazas, Salones de TV, Juegos, Biblioteca, Manualidades,
Rehabilitación, Atención Médica y Religiosa.

INFORMACIÓN Y RESERVAS
TELF.: (949) 26 26 02 - 26 27 38 - c/ Virgilio Navarro, 5 y 7
Azuqueca de Henares (GUADALAJARA)
km. 44 Ctra. MADRID-BARCELONA

Chiste

ENCABRONAMIENTOS
Y OTROS CERTIFICADOS

AYUNTAMIENTO DE ALCALA

CENTRO MUNICIPAL DE DOCUMENTACION ALCALA DE HENARES

La moda de casarse en el ayuntamiento supone aguantar largas colas (foto: Archivo P.M.)

Este año están previstas 150 ceremonias matrimoniales

901 parejas se han casado en el ayuntamiento desde 1995

El número de ceremonias matrimoniales que están previstas este año en el ayuntamiento de Alcalá es de 150 según el calendario que ha elaborado el negociado municipal de bodas dirigido por Luis García Roma. Con estas 150 se calcula que a partir del mes de septiembre se alcanzará la cifra de un millar de ceremonias las que se hayan celebrado en la casa consistorial desde que entró en vigor la ley por la cual los ayuntamientos podían celebrar bodas civiles, en el año 1995. Casarse en los salones municipales está de moda como lo prueba el hecho de que el año 2004 se batió el récord de ceremonias en un año ya que se hicieron 129 bodas. Pero va a ser un récord efímero puesto que como hemos indicado este año se alcanzarán las 150 ceremonias.

La mayor parte de las 901 parejas que han contraído matrimonio bajo la presidencia del alcalde o de un concejal delegado, han acudido al ayuntamiento por amor y lo han celebrado con emoción y felicidad. Una minoría ha cubierto un trámite legal necesario puesto que profesan religiones distintas a la católica y por tanto la administración española no tiene concordato como con la Iglesia de Roma. Protestantes, testigos de Jehová y musulmanes se han casado en el ayuntamiento como mero trámite, prácticamente sin acompañamiento de invitados puesto que su ceremonia importante se celebró en sus respectivos templos.

Solteros y solteras en su mayoría, pero también divorciados y divorciadas, y también viudos y viudas, han formado esas 901 parejas que a lo largo de estos nueve años se han casado en el ayuntamiento.

En el año 1995 fueron apenas dieciséis bodas. Fueron tiempos en los que la novedad hacía trabajar a fondo a la estructura municipal y en los que aquellas primeras parejas acudieron sin saber muy bien cómo se celebraría una ceremonia de estas características en un edificio institucional como es el ayuntamiento.

El año 1996 ya tuvo un aumento espectacular en el número de ceremonias ya que fueron 70 las que se celebraron. Comenzó a haber una notable demanda y de hecho en el año 1997 fueron 77 bodas las que hubo. El asunto hizo plantear al ayuntamiento el hecho de ampliar los horarios para celebrar ceremonias. Fue entonces cuando se aprobó celebrar también bodas los sábados por la tarde en vez de por la mañana como venía ocurriendo hasta entonces. En 1998 ya hubo 97 ceremonias matrimoniales aunque en 1999 hubo 92. También es cierto que se notó, entre otras cosas, la celebración de elecciones municipales, que redujo mínimamente las bodas.

El año 2000 hubo 98 bodas y una más hubo el año 2001 rozándose el centenar. Por fin en el año 2002 y con largas colas en el mes de octubre en el ayuntamiento para reservar fechas, se alcanzaron las 101 bodas. La ampliación de horario vespertino posibilitó que en el año 2003 se llegara a las 122 bodas y que en 2004 se batiera el récord con 129 ceremonias.

Porque las colas de demandantes que hubo en octubre de 2004 hacen pensar que casarse en la casa consistorial está de moda. Fueron colas largas de personas que incluso pasaron la noche a la intemperie para conseguir la mejor fecha y coordinarla con el restaurante. Casarse no es fácil puesto que es necesario coordinar la iglesia o el ayuntamiento si la boda es civil, con la contratación del restaurante. Y además hay quien quiere primavera o verano y fechas muy concretas en horarios asequibles.

Documentación

En una boda civil no hay cursillos matrimoniales como en las religiosas, pero hay una compleja tramitación que requiere de no pocos documentos. En las bodas en el ayuntamiento lo primero que hay que solucionar es la reserva de la fecha, momento en que comenzará para los novios la tramitación del expediente que se realiza en el Registro Civil. Ese expediente por el cual el juez delega en el alcalde o en un concejal delegado a su vez por el máximo edil, es un documento imprescindible a presentar en el ayuntamiento. Pero para conseguir este documento es necesario presentar muchos papeles en el juzgado, desde partidas de nacimiento de los contrayentes, documentos de identidad y muchos otros papeles dependiendo del estado civil de los mismos. Son mucho menos en el caso de solteros y se complica en el caso de viudos o divorciados y aún más en el caso de extranjeros puesto que las partidas de nacimiento deben llegar desde sus respectivos países.

Con el expediente del juzgado, los contrayentes deben obtener un certificado de empadronamiento en Alcalá, si residen en la ciudad complutense, puesto que a continuación deben acudir a la depositaría del ayuntamiento a hacer efectivo el pago de la tasa municipal por utilización de las dependencias municipales para la celebración de ceremonia matrimonial.

Precio público y tasa

Poner en marcha las bodas ha requerido ajustar las ordenanzas fiscales. Las ceremonias matrimoniales empezaron siendo una ordenanza por precio público, es decir, se cobraba lo que en teoría cuesta el servicio en cuanto a gastos municipales. Pero el asunto ha requerido diversos ajustes hasta el punto de que si seguía siendo precio público hubiera habido que cobrar el IVA y realizar una fuerte subida que repercutiría en los contrayentes. Así se ha utilizado una especie de eufemismo para mantener los precios que es cobrar una tasa por utilización de dependencias municipales para celebraciones municipales. Además se solventaba así el problema de que se cobrara un precio a personas empadronadas en Alcalá y otro superior a los de fuera cuando en teoría el precio sería el mismo para ambos. La tasa sí permite que haya un precio para los de Alcalá y otro para los de fuera.

De esta forma si alguno de los dos contrayentes está empadronado en Alcalá pagarán por casarse 198 euros mientras que si ninguno está empadronado tienen que pagar 310 euros.

Una vez presentada la documentación y que todo esté en orden, sólo quedará esperar el día del feliz acontecimiento. Los novios se encontrarán el salón de plenos engalanado de flores y podrán celebrar una ceremonia en la que no faltará la música. Podrán vestir como quieran y llevar el fotógrafo que deseen o no tener fotógrafo si no lo quieren.

No es necesario el intercambio de anillos aunque es una tradición que se hace casi en el cien por cien de los casos. De hecho mucho más importante para el desarrollo de la ceremonia que los anillos es el que los testigos o padrinos, como prefieren llamarlos los contrayentes, presenten sus respectivos documentos nacionales de identidad para que acrediten quiénes son y puedan firmar en el acta de la ceremonia.

Este documento será remitido por el ayuntamiento al Registro Civil mientras que los novios se llevarán una copia y otra se quedará en la casa consistorial. Desde allí sólo les quedará celebrarlo por todo lo alto, si es que así lo desean.

Más necesario que los anillos son los DNI de los testigos en una ceremonia civil

La tasa por utilización de las dependencias municipales para celebración de bodas es de 198 euros si alguno de los contrayentes es de Alcalá y de 310 euros si ninguno está empadronado

ASEGURATE EL EXITO EN EL DIA MAS IMPORTANTE DE TU VIDA

TODO PARA VUESTRA BODA

Iri's Floristería

NUEVO CATÁLOGO DE RAMOS DE NOVIA

Decoración de Coches
Y de Iglesias
TODO EN ARTE FLORAL

Libreros,38
(frente iglesia Sta. María)
Teléf.: 91 883 33 46
ALCALÁ DE HENARES

SERVICIO A DOMICILIO — TELEFLORA — ADMITIMOS TARJETAS DE CRÉDITO

BODAS - BANQUETES

LOS HUEROS Tlf.: 91 879 26 98

Goviani Hombre

- TRAJE CEREMONIA Y COMPLEMENTOS
- SASTRERÍA y CAMISERÍA A MEDIDA

ALQUILER Y VENTA DE CHAQUÉS

c/ Teniente Ruiz, 2 - Tlfs.: 91 880 27 55 - Alcalá de Henares

---

Moaré

Tapicerías y Decoración

- Cortinas • Visillos
- Tapicerías • Estores • Alfombras...

c/ Jorge Luis Borges, 5 - local 3 — Móvil: 652 30 76 15
28806 ALCALÁ DE HENARES — Tlf. y fax: 91 802 35 35

PELUQUERÍA Y ESTÉTICA

Pide tu BONO NOVIA

PELUQUEROS

HOMBRES: c/ Diego de Torres, 2 - Tlf.: 91 880 97 22
HOMBRE - MUJER - ESTÉTICA: c/ Atienza, 2 - Tlf.: 91 889 40 07

ALIANZAS (Oro 18 Kts.), ARRAS...

Joyería OCAÑA

Plaza de Cervantes, 32 - Tlf.: 91880 16 85

AnaiD CONSTRUCCIÓN Y SERVICIOS

ESPECIALIDAD EN OBRAS, REFORMAS Y DECORACIÓN

- ELECTRICIDAD
- FONTANERÍA
- PLADUR
- PINTURA
- ALBAÑILERÍA
- CARPINTERÍA DE ALUMINIO Y MADERA

REFORMA INTEGRAL DE TU VIVIENDA EN MENOS DE 1 MES

Pº de la Alameda, 3 - Tlf.: 91 882 69 00 - ALCALÁ DE HENARES

Juegos & Sueños
Todo para su bebé

NUEVA APERTURA:
Paseo de Pastrana, 35
Telf.: 91 880 10 77

Avda. de la Alcarria, 19 - Tlf.: 91 883 15 38
c/ Chinchón, nave 303 (Detrás Clínica Recoletas) Tlf.: 91 878 85 67

INVITACIONES, RECORDATORIOS Y REGALOS DE COMUNIÓN Y BODA

Bazar DIANCA

RELOJES - CALCULADORAS
RADIO - ETC.

CENTRO COMERCIAL EL VAL — Teléf.: 91 882 77 83
LOCAL 114 (planta baja) — ALCALÁ DE HENARES

MUEBLES Y DECORACION

LOS PACOS

35 AÑOS CREANDO HOGAR EN ALCALA

- c/ Miguel de Moncada, 4 (junto Galerías Juan de Austria) - Telf. y Fax: 91 880 26 67
- c/ Miguel de Unamuno, s/n (EL ENSANCHE) - Telf.: 91 802 72 21
- Avda. Juan Carlos I, s/n (Esquina a nueva estación RENFE La Garena) Telf.: 91 802 72 22
- c/ Camino del Corral, nave 20 - Polígono Alcamar
  Camarma de Esteruelas - Telf.: 91 886 52 70

¡Confía en Establecimientos Especializados!

En la Parroquia Santos Juan y Pablo de San Fernando de Henares,

Profanada una iglesia de la diócesis de Alcalá

El robo de un copón con formas consagradas y un viril en la Parroquia Santos Juan y Pablo ha llenado de preocupación tanto a los feligreses como al obispado. El hecho de que los ladrones fueran directamente a por el Sagrario, hace pensar que los autores formen parte de un grupo satánico, aunque es simplemente una hipótesis. Lo que está claro es que es el hecho más grave que ocurre en los últimos años de la Diócesis de Alcalá.

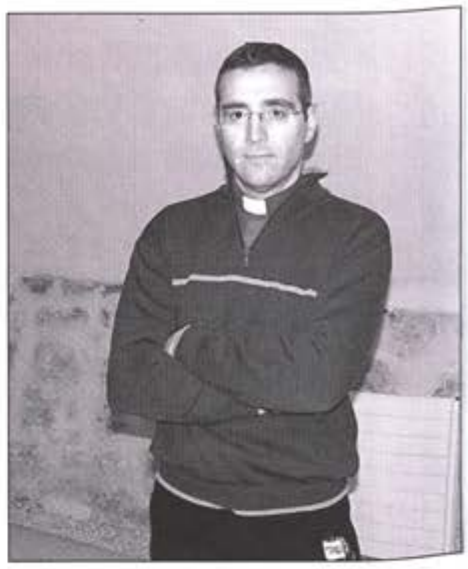

El párroco César Arzola explicó lo sucedido y que en breve se hará en la parroquia un acto de reparación

Los ladrones arrancaron el Sagrario y robaron el copón con 50 formas consagradas y el viril con una grande que se utiliza para la custodia y adoración del Santísimo

En la noche del miércoles 2 de febrero tuvo lugar uno de los hechos más graves de los últimos tiempos de la diócesis de Alcalá que ocurrió en la Parroquia Santos Juan y Pablo. Al parecer, unos individuos entraron de madrugada y fueron directamente a por el Sagrario, robando de su interior un copón aproximadamente con 50 formas consagradas y un viril con una forma grande que se utiliza para la Custodia y hacer adoración del Santísimo. El párroco, César Arzola, explicó a PUERTA DE MADRID, afectado aún por la gravedad de los hechos, lo ocurrido: "La madrugada del miércoles al jueves 3 de febrero, algunos individuos, no sé cuántos, saltaron la verja y con una barra de hierro rompieron los cristales que están unidos por cemento y entraron a la Iglesia. No forzaron ni el cepillo ni el lampadario, sí que fueron al Sagrario, lo arrancaron del lugar, rompieron la puerta y se llevaron el copón con las formas y la Sagrada forma que está en el viril y luego se mete en la custodia. Eso fue lo que se llevaron, el Sagrario lo dejaron". La mañana del jueves, el coadjutor Alberto Santaelices fue quien vio el agujero por donde entraron los ladrones y que se habían llevado el copón y el viril. Inmediatamente llamó a la policía: "Vino la policía científica y sólo encontraron un poco de sangre de alguien de los que entró, pero no dejaron ninguna huella". Respecto a sobre qué empujó a los autores a cometer este robo está descartado que sea por el valor de las piezas, ya que no son ni antiguas ni valiosas.

Acto de reparación

Lo que por el momento sí hay previsto es realizar un acto de reparación tal y como establece la Iglesia en estos casos: "Se hará uno en plan diocesano en la parroquia, aunque aún no sabemos la fecha exacta, será más o menos a finales de este mes o principios del que viene. Será una Vigilia de Adoración al Santísimo toda la noche, desde la misa de las 19:30 de la tarde hasta la mañana siguiente".

Sin rencor hacia los autores

A pesar de que este hecho es uno de los más graves que ha ocurrido en los últimos años de la diócesis, César Arzola explicó que tanto él, como los feligreses los perdonan: "Hemos rezado mucho y lo seguiremos haciendo, no les guardamos ningún rencor, todo lo contrario, mucha pena por lo que han hecho y muchas ganas por que los que lo han hecho se encuentren con Cristo, nada más".

Indicios de que los autores de los hechos pertenezcan a un grupo satánico

Aunque la policía aún no ha determinado quién o quiénes realizaron el robo, la hipótesis que más se baraja es que hayan sido personas que pertenezcan a alguna secta satánica, por cómo se llevó a cabo el robo. PUERTA DE MADRID preguntó sobre esta posibilidad al sacerdote José Antonio Fortea, experto en temas relacionados con el demonio: "Cuando se entra a una iglesia, rompiendo una ventana, se fuerza la puerta de un Sagrario y se llevan las formas y nada más, yo creo que la intencionalidad está muy clara, buscaban eso y nada más que eso. ¿Quiénes son los únicos a quienes les interesa eso? Yo creo que cualquiera puede responderse a esa pregunta", es decir, que prácticamente no cabe duda de que los autores hayan sido un grupo satánico. Respecto a la posibilidad de que haya un grupo aquí en la diócesis o simplemente sean un grupo itinerante explicó: "Lo lógico es pensar que hay alguien allí, en San Fernando. Este tipo de grupos suelen hacer las cosas allí donde están", aunque tampoco descarta que haya uno aquí en nuestra ciudad: "Estos grupos suelen actuar allí donde están, no significa que sea en el barrio, pero no se marchan de la ciudad". Respecto a la posibilidad de que haya un "comercio de formas" José Antonio Fortea lo descartó tajantemente: "No existe un "mercado de formas", eso es un mito, lo que les interesa es ir a por ellas y profanarlas, no para después ellos venderlas". Por último hay otro interrogante abierto, por qué ha ocurrido en esa parroquia y en estas fechas tan próximas al inicio para los cristianos de la Cuaresma: "Ellos no tienen ninguna fecha especial, que quieran haberlo hecho en carnaval, a lo mejor hay algún tipo de interés por ello, pero débilmente podemos sospechar que haya relación, no actúan más en carnaval".

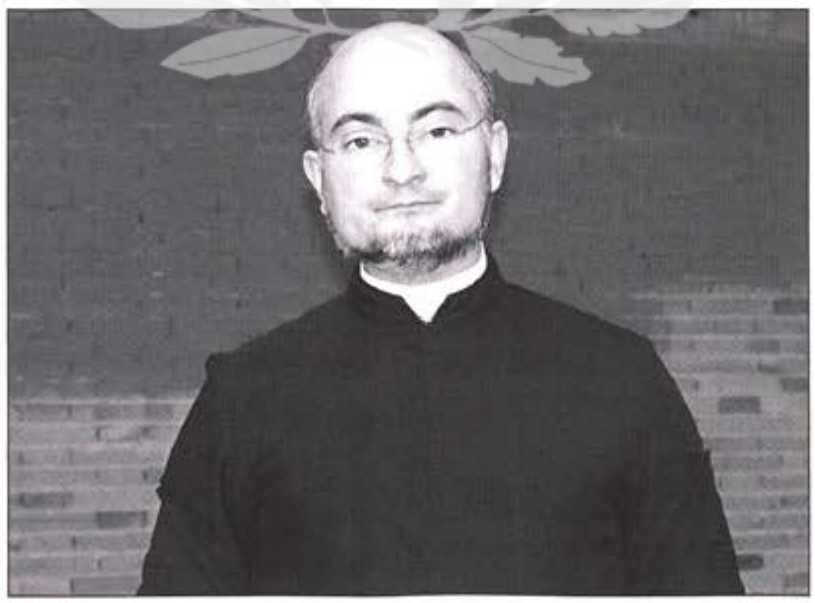

José Antonio Fortea, experto en asuntos sobre el demonio, debido a cómo se han producido los hechos, cree que los autores pertenecen a una secta satánica.

Prudencia desde el obispado

A pesar de que la hipótesis que más fuerza cobra, es que el robo haya sido cometido por miembros de una secta satánica, el Responsable de Comunicación del Obispado, Juan Carlos Ramos explicó a este semanario que hay que ser prudentes en este aspecto para no crear un alarmismo innecesario entre los feligreses: "No tenemos constancia de cuál es el móvil, si es porque iban a buscar las formas para misas satánicas o para otra cosa, no tenemos ni idea. El hecho es el robo, que entraron a la iglesia, rompieron un cristal, forzaron el Sagrario y se llevaron el copón, es todo lo que sabemos. Se puso la denuncia y está la policía en ello",

Pintadas en Iglesias

Lo que no cabe duda es que estos hechos son muy graves, ya que para los católicos, lo más valioso y más sagrado que tienen son las formas consagradas. Aunque a la vista de cualquier hombre las formas sólo sean un trozo de pan sin fermentar, para los cristianos es el centro de su vida y el mayor misterio de su fe, ya que en el momento en que el sacerdote durante la Misa las consagra, desde ese momento, Cristo está allí presente, por lo que este robo ha dejado a los feligreses de la parroquia

Parroquia Santos Juan y Pablo donde se cometió el robo sacrílego

"Hemos rezado mucho y lo seguiremos haciendo"

consternados. El robo de un copón con formas consagradas es el primero que se produce en la Diócesis de Alcalá, aunque en numerosas ocasiones, sacerdotes y fieles de distintas parroquias han tenido que salir detrás de individuos que hacían que comulgaban, pero se guardaban la forma. Por eso, con frecuencia, los sacerdotes recuerdan antes de comulgar, la forma de hacerlo y que sobre todo lo hagan delante de ellos.

Lo que también se repite con cierta frecuencia, son las pintadas en la Iglesia, bien con expresiones contra los cristianos, o con signos satánicos como el 666 o cruces invertidas, como las que hubo en abril de 2004 en la Iglesia de San Isidro, como mostró este semanario, las que aparecieron recientemente en la Parroquia de San Marcos o las que en numerosas ocasiones se han visto en los laterales de la Ermita del Val. Presencia de una secta satánica en la Diócesis de Alcalá o simplemente sucesión de actos de gamberrismo, lo que está claro, es que los hechos preocupan, tanto al obispado como a la policía por todo lo que rodea a este tipo de grupos.

Como mostró PUERTA DE MADRID en abril de 2004 aparecieron pintadas ofensivas contra los cristianos en la Parroquia de San Isidro

REYMA MOBILIARIO, S. A.

REYMA

Sillas Plegables varios colores 3 €

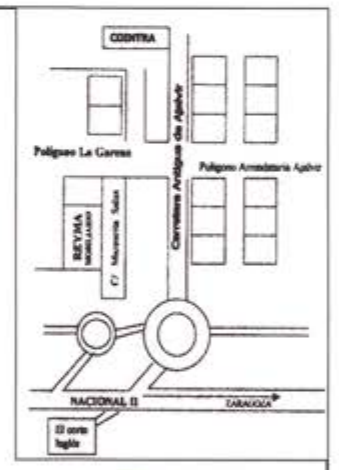

Sillas Madera Ocasión 6 €

20.000 m² dedicados a Mobiliario de Hostelería y Jardín

Polígono Industrial La Garena, C/ Margarita Salas Nº 16 –28806 Alcalá de Henares–
☎ 91 881 79 05 / 91 881 88 92 Fax 91 888 76 51

CENTRO MUNICIPAL DE DOCUMENTACION ALCALÁ DE HENARES

El talento de estos jóvenes estudiantes de fotografía evoca la figura cervantina desde muy diversos y originales puntos de vista

Fotografía cervantina en el I.E.S. Ignacio Ellacuría

Los alumnos de 4º de la E.S.O. del I..E.S. Ignacio Ellacuría inauguraron una exposición fotográfica titulada "Veintiún fotograbados en papel salado inspirados en la obra cervantina", el pasado lunes 14 de febrero, sumándose así a la celebración del IV Centenario del "Quijote". En la presentación de la muestra fotográfica estuvieron presentes la Directora del Área Territorial de Educación, María José García Patrón, y el concejal de Educación, Francisco Bernáldez.

El profesor que ha contribuido a que esta muestra fotográfica se hiciera realidad, Máximo Pérez, contó que "este es un trabajo que está dentro de la programación de la asignatura de fotografía, que es optativa para los estudiantes de 4º de ESO, y al principio de curso ponemos a los chicos en la tesitura de descubrir el proceso fotográfico por sí mismos y descubren la química y la física de la fotografía. El primer trabajo que hacen es, a partir de los conocimientos que se tenían en el siglo XIX, colocarlos delante de las inquietudes artísticas que había entonces, de manera que se les explica cómo hacían los pioneros de la fotografía y ellos repiten de forma artesanal la fabricación de papel fotográfico por una parte, y la fabricación de los collage o clichés que van luego a impresionar sobre ese papel", y a continuación comentó: "Cada curso se propone un tema específico y este año no podía ser otro que el IV Centenario de la Publicación del Quijote. Los alumnos realizaron sus composiciones y después colocamos los collage sobre el papel fotográfico y luego el sol es el que realmente se encarga de realizar las imágenes. De los sesenta alumnos que han hecho un trabajo, hemos considerado que los veintiuno que han participado en la exposición tenían el nivel de calidad suficiente como para exponerlos al resto de alumnos y profesores del centro primero, y a toda la comunidad educativa después".

Algunos alumnos que exponen sus fotografías, junto a su profesor

Además, comentó cómo ha sido la visión temática que cada estudiante ha volcado en su composición fotográfica: "Como el tema era don Quijote, cada uno de ellos lo vieron de una manera distinta; alguno hizo un dibujo propio, otros fueron recortando de periódicos e hicieron collage, algunos han querido reflejar la locura de don Quijote, otros que simplemente han puesto todas las imágenes en blanco y negro, que es otra forma de percibir la realidad, al estilo de don Quijote, y de su locura, y así fue como surgió la exposición, ellos se han divertido mucho haciéndolo y yo creo que el resultado es bastante aceptable. Ellos han mostrado mucho entusiasmo y siempre me piden que quieren hacer más de estas técnicas, pero como el temario es limitado a lo largo del año, pues sólo podemos realizar una práctica de cada una".

Además, uno de los alumnos que han expuesto sus trabajos, Javier Álvarez Rodríguez, explicó a PUERTA DE MADRID: "Mi trabajo consiste en un collage que hice con recortes del Quijote, en concreto yo he cogido la firma de Cervantes y el libro de la Galatea, luego todos los recortes se pegan en un folio, se pasa por una mezcla de nitrato de plata, lo untas con un pincel y lo pones al sol, y el sol hace que la foto se refleje de ese color". Y añadió: "Es la primera vez que he hecho esto, me ha gustado mucho la experiencia y la verdad es que no me ha quedado nada mal, incluso no me importaría seguir haciendo fotos por mi cuenta, como hobby".

Proceso fotográfico

Los trabajos de estos estudiantes comprendían parte de la parte práctica de la asignatura de fotografía, en la que estudian el origen de este arteciencia, que descubren los conocimientos físico-químicos de principios del siglo XIX. Luego repiten los pasos que dieron pioneros de la fotografía como Fox-Talbot o Niepce, y fabrican material fotográfico utilizando papel de acuarela y productos químicos sencillos como sal, gelatina, zumo de limón o nitrato de plata. Luego exponen al sol el collage que han realizado por otra parte para que fije la imagen en el papel fotográfico, y la fijan y lavan para que no se deteriore con la luz o el paso del tiempo. El resultado es un fotograbado llamado, por su etiología, "papel salado".

MARMOLES
MORATILLA, S.L.
ENCIMERAS COCINA Y BAÑO
c/ Ceuta, Nave 5 Tef.: 91 882 95 95
28805 ALCALÁ DE HENARES Fax: 91 882 98 27
www.moratilla.net E-mail: marmoles@moratilla.net

RECOBRO IMPAGADOS
Sin gastos anticipados
Central de Cobros
ARGEN
Tels. 605 611 032
977 157 103
www.argen.es

Creamos bienestar
SOLUCIONES DE VANGUARDIA EN CALEFACCIÓN
- CALDERAS MURALES
- CALDERAS DE GASÓLEO
- TERMOS
- CALENTADORES
- HOGAR CHIMENEA
- ESTUFAS, ETC.

Agustín Sánchez
SANEAMIENTO Y CONSTRUCCIÓN, S.A.
San José, s/n.
28806 ALCALÁ DE HENARES
Tlf.: 91 882 69 58
Pº de los Curas, 25-29
ALCALÁ DE HENARES
Tels.: 91 888 05 15 / 91 888 45 11
Fax: 91 888 00 90

Del 20 a 27 de febrero

El colegio San Gabriel festeja a su patrón

El próximo domingo día 27 de febrero se conmemora el aniversario del fallecimiento en 1862 de San Gabriel a punto de ser ordenado sacerdote. En 1920 fue declarado santo por el Papa Benedicto XV. Con tal motivo el colegio ha preparado una serie de actos que se desarrollarán entre el 20 y el 27 de febrero según el siguiente programa:

Día 20 (domingo)

9'30 h.: Cross (III Escolar, XXVII "San Gabriel", XVII Federado). *Todas las categorías. Servicio de autocar desde la Plaza de Cervantes (Casino) a partir de las 9'00 h.*

12'30 h.: Eucaristía.

Día 21 (lunes)

9'30 h.: Inauguración de Exposiciones: Logotipos, Fotografías-mensaje, Instrumentos musicales... Hall de entrada.

15'30 h.: Velada Talleres.

Día 23 (miércoles)

De 10'00 a 12'00 h.: 1º Primaria: Animación a la lectura.

10'00 h.: Primaria (3º a 6º): Orquesta y Bailes (salón de actos).

15'30 h.: Teatro y Coro (Grupos del P. Alberto).

Día 24 (jueves)

8'15 h.: ESO: Actividades en el teatro. Desfile de disfraces "Don Quijote, Sancho, Dulcinea...".

10'00 h.: Educ. Infantil: Cuenta-cuentos. **Educ. Primaria:** Deportes organizados. **ESO:** Deportes organizados.

15'45 h.: Educ. Infantil: Velada para los padres. *Por razones de espacio, dos entradas por niño.*

18'30 a 22'30 h.: Vigilia de Oración, cena y chocolate. *Imprescindible, inscripción previa.*

Día 25 (viernes): Celebración de la Fiesta

8'45 h.: ESO-BACH-PAS-PROFESORES: Chocolatada.

9'45 h.: Misa y procesión. Ofrenda de flores.

11'00 h.: Celebración por aulas.

Imagen del Cross San Gabriel del pasado año 2004

11'15 h.: Encuentros deportivos profesores-alumnos. Gymkhana. Paseo en globo.

12'00 h.: Baile en la Plaza. Entrega de premios. *Por la tarde no hay clase. Servicio de Comedor hasta las 15'00 h.*

Convivencia de la Comunidad Educativa.

Día 26 (sábado)

10'00 h.: Encuentro intercentros de ajedrez.

10'30 h.: Desfile de disfraces. Salón de Actos.

11'00 h.: Deporte intercentros: fútbol, voleyball, baloncesto...

11'30 h.: Exhibición taller de aeromodelismo.

12'00 h.: Desfile de mascotas.

Día 27 (domingo) SAN GABRIEL

11'15 h.: Paseo en globo.

12'30 h.: Misa y vino español a continuación.

El 16 de marzo, martes, será el Día de homenaje a nuestros mayores y el día 27, sábado, tendrá lugar un encuentro diocesano de niños y el Festival de la Canción Misionera.

ALCALA DE HENARES
JXP
COLEGIO SAN GABRIEL

La comunidad educativa del colegio se complace en saludar a la ciudad de Alcalá de Henares con motivo de la celebración de la Festividad de San Gabriel, 27 de Febrero de 2005

COLEGIO SAN GABRIEL - Ctra. Daganzo, km 2,5 - Plaza Guatemala, 1
Telf.: 91 889 06 50 - Fax: 91 887 12 77 - E-mail: secretaria@colegiosangabriel.com
28806 ALCALÁ DE HENARES (Madrid)

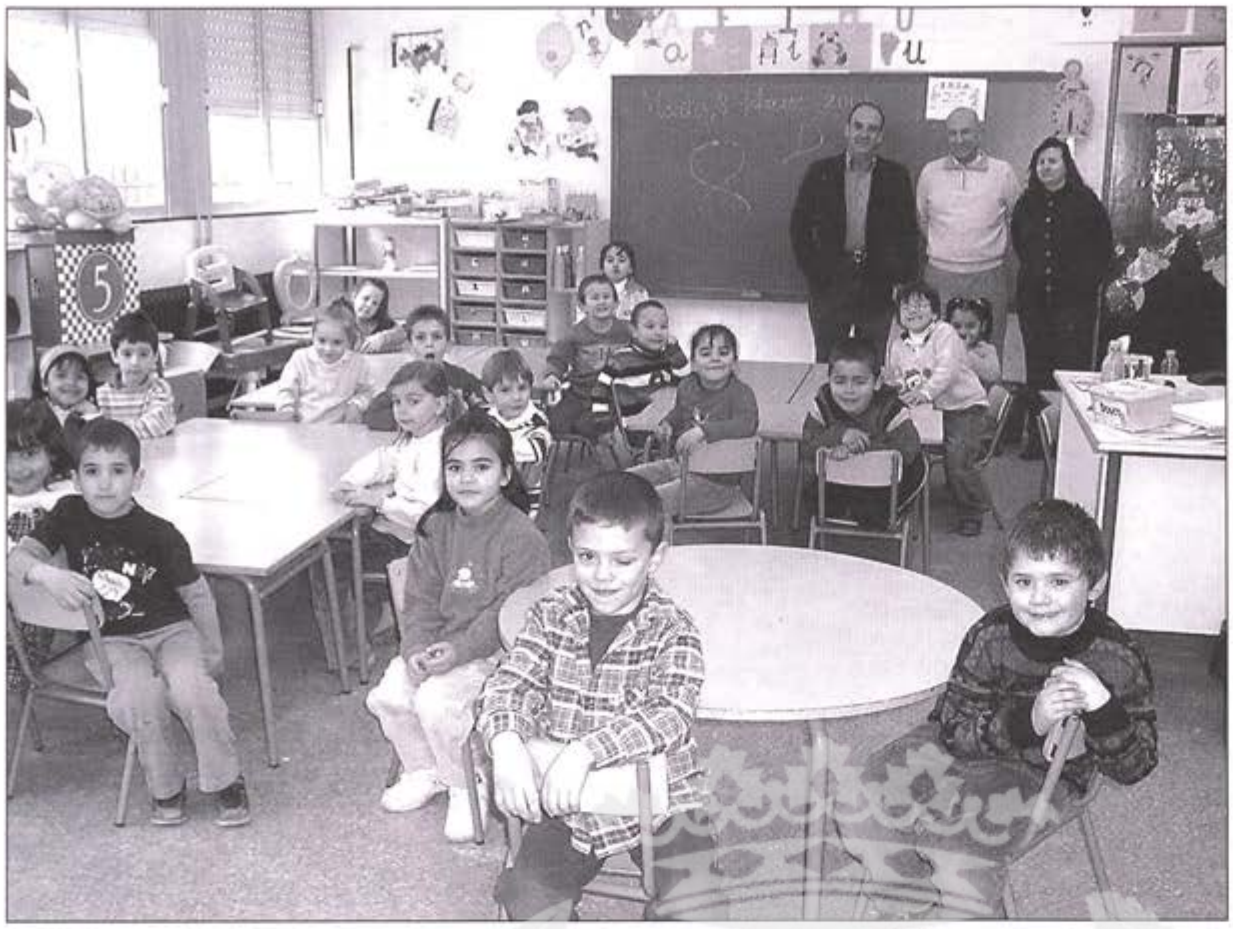

Alumnos del colegio Francisco de Quevedo que empezaron clases bilingües con su director y profesora

Los tres nuevos colegios bilingües celebran su designación

"Tenemos la puerta abierta al futuro"

Los colegios públicos de educación infantil y primaria Espartales, Antonio Machado y Francisco de Quevedo celebran haber sido designados por la Comunidad de Madrid para impartir clases bilingües desde el próximo curso. Los directores de ambos centros mostraron su satisfacción, lo mismo que el concejal Francisco Bernáldez, responsable de la concejalía de Educación e Infancia: "La Comunidad de Madrid prometió que en cuatro años de legislatura tendríamos en Alcalá cuatro colegios bilingües y la realidad es que en la mitad de tiempo ya tenemos cinco al unirse estos tres a los que teníamos del año pasado, es decir, el Dulcinea y el García Lorca".

El concejal de Educación recordó: "La presidenta de la Comunidad de Madrid dijo que habría un colegio bilingüe por cada 50.000 habitantes y en Alcalá ya tenemos cinco, con lo que ya tenemos cumplidas de sobra las expectativas. Esperanza Aguirre ha sido muy sensible con Alcalá y espero que en los próximos cursos lo siga siendo. No me extrañaría que para el siguiente curso hubiera algún que otro colegio más hasta el punto de que al final de la legislatura hubiera en Alcalá siete u ocho centros bilingües".

"Un gran beneficio"

Gardenia Caballero, directora del colegio Espartales, dijo a PUERTA DE MADRID: "Para nosotros supone mucho esta designación. Es algo muy importante puesto que es un gran beneficio para el colegio. Pero también nos va a suponer un gran trabajo de organización interna. A tenor de lo que sabemos de los centros en los que ya se ha implantado la educación bilingüe sabemos que están muy contentos".

Gardenia Caballero valoró las posibilidades que se abren para estos colegios: "Tenemos la puerta abierta al futuro porque el inglés es el idioma internacional por excelencia y los niños que terminen sus estudios en nuestro colegio saldrán hablando inglés y español".

El colegio Espartales tiene este curso matriculados a 560 alumnos: "Hay algún curso en el que hay vacante alguna plaza pero prácticamente estamos a tope. Lo que parece claro es que para el curso próximo va a ser muy difícil encontrar aquí plaza. En condiciones normales ya es difícil matricularse aquí, con que, siendo bilingüe, mucho menos".

El proceso que se sigue ahora en los tres colegios es el de la formación de los profesores, que de aquí al verano será en España y durante cuatro semanas, en periodo estival, será en el Reino Unido para conocer los sistemas educativos ingleses, así como para realizar un curso intensivo de bilingüismo. El programa está diseñado para los alumnos de primer curso de educación primaria. "Estamos muy ilusionados, pero sabemos que es complicado empezar, ya que todo es experimental. De todos modos, sabemos que va a salir bien", expresó sus esperanzas.

También Epifanio Martínez, director del colegio Antonio Machado, reconoció que se llevó una gran alegría al ser incluido su centro en la lista de nuevos colegios bilingües a partir del próximo curso: "La noticia nos trajo una felicidad muy grande a todos, profesores y padres". Este curso el Antonio Machado tiene 440 alumnos matriculados y el director aseguró: "En la zona que estamos, en el Juncal, siempre hemos tenido una matrícula

"Hace años era impensable que los niños aprendieran en inglés"

suficiente que nos ha cubierto los cupos de vacantes que hemos tenido en tres años y en el resto de los grupos. Nosotros no hemos padecido esa ausencia de matrículas que han tenido otros colegios en años anteriores. Con la condición de colegio bilingüe es lógico que se incremente la demanda de matriculación para el próximo año".

"Ahora estamos padeciendo las dificultades del comienzo del programa", reconoció el director del Antonio Machado: "Los profesores de inglés ya no están en el colegio sino que están realizando su periodo de formación en Madrid. Es decir, que los niños tienen a mitad de curso un nuevo profesor. De todos modos, la diligencia de la consejería de Educación a la hora de realizar las sustituciones ha sido muy rápida, puesto que los profesores se fueron el lunes 7 de febrero y ese mismo día ya estaban aquí los sustitutos".

El colegio Antonio Machado va a valorar la posibilidad de ampliar las clases de inglés que actualmente reciben los niños de cinco años que son los que comenzarán a tener clases bilingües el próximo curso: "La designación como colegio que impartirá sus clases en inglés y en español nos va a proporcionar un plus de calidad en la enseñanza que ya estábamos ofreciendo".

Futuro prometedor

Con el retroceso demográfico que ya se nota en muchos centros escolares, la designación como bilingües para estos tres colegios complutenses les proporciona un futuro prometedor. Es el caso del colegio Francisco de Quevedo, el cual está enclavado en la calle San Vidal y unido a otros cuatro centros escolares. La disminución demográfica hace pensar que alguno de estos colegios, el Emperador Fernando, el Reyes Católicos y el Infanta Catalina, puedan llegar a cerrar por no cubrir su matriculación.

El director del Francisco de Quevedo, Ángel Carmona, se sintió muy contento con la

El director del colegio Antonio Machado y el concejal de Educación

La directora del colegio Espartales, Gardenia Caballero

designación: "Desde el año pasado estábamos con la idea de solicitar la condición de bilingüe para nuestro centro pero entonces tuvimos que desistir puesto que había dos profesores que tenían que desplazarse a otros colegios por la ubicación de los mismos en relación a su domicilio. Tuvimos que dejarlo pero no desistimos y seguimos madurando en la solicitud del proyecto. Al final lo hemos conseguido y ha sido una enorme satisfacción. Esperamos que la calidad de la enseñanza mejorará en nuestro centro y que los niños saldrán mucho más preparados. Yo estoy convencido de que eso se va a conseguir".

El colegio Francisco de Quevedo tiene en la actualidad casi 400 alumnos: "Esperamos una demanda grande para el próximo curso. Hasta ahora mismo la oferta y la demanda de plazas estaban muy equilibradas pero pensamos que a partir de ahora la demanda va a superar con creces a la oferta".

Ángel Carmona apuntó: "La condición de colegio bilingüe no sólo va a afectar a los niños de primero de primaria desde el próximo curso, sino también a todos los demás, puesto que cuando coincidan en el recreo los compañeros de éstos se verán estimulados cuando los más pequeños hablen entre ellos en inglés. Incluso no sólo se van a tener que preparar los profesores que van a dar directamente las clases en inglés, sino todos, porque es algo que va a afectar a todo el colegio".

Restaurante El Cardenal

Pº de Pastrana, 32 - Alcalá de Henares

Te presenta su calendario de

CENAS-BAILE

Los sábados 19, 26 de febrero y 5, 19 de marzo

¡Ven a disfrutar de nuestras noches de fiesta!

25 € MENÚ CENA/BAILE

RESERVAS: Teléfs.: 91 879 67 07 - 91 882 85 59 - E-mail: info@elcardenal.com

actividades socioculturales

Alcalá de Henares
Patrimonio del mayor

Programa de actividades socioculturales
| enero | febrero | marzo 2005

2005

Cursos y Talleres
Visitas Culturales
Ciclos de Conferencias
Actividades Comunitarias

AYUNTAMIENTO DE ALCALÁ DE HENARES
Concejalia de Tercera Edad

Información en:
Concejalía de Participación Ciudadana
y Tercera Edad
C/ Santiago nº 13

Teléfono: **918 883 300**

DON QUIJOTE 4 cierto

CENTRO MUNICIPAL DE DOCUMENTACIÓN ALCALÁ DE HENARES

El alcalde espera inaugurarlo en diciembre

Comenzaron las obras en el aparcamiento de la casa de los Casado

El viernes 11 de febrero comenzaron las obras para la construcción del aparcamiento de la casa de los Casado. Concretamente se trata de los trabajos de vaciado del terreno en que se construirá este estacionamiento que el alcalde espera inaugurar en el mes de diciembre de este mismo año. El lugar donde se realiza esta infraestructura forma parte de la parcela donde se encuentra la llamada casa de los Casado, concretamente en la zona donde había antiguamente diversas dependencias de labor y almacén que han sido derribadas.

El estacionamiento, con carácter rotatorio, tendrá dos plantas y capacidad para 260 coches

Las obras corren a cargo de la empresa a la que el ayuntamiento ha dado en concesión la gestión y explotación del aparcamiento. Según el alcalde complutense, Bartolomé González, también se ha adjudicado ya el estacionamiento de la Paloma, donde las obras de construcción de los nuevos juzgados y del aparcamiento comenzarán una vez que concluyan las que ya se están haciendo en la casa de los Casado.

El nuevo aparcamiento, situado junto a la Vía Complutense y que tendrá entrada desde esta arteria de la ciudad, tendrá dos plantas y una capacidad para 260 coches. Según explicó a PUERTA DE MADRID el alcalde, se va a procurar que el periodo de ejecución de obras sea el mínimo posible, de ahí que el deseo del gobierno municipal es que se pueda inaugurar y entrar en funcionamiento en el mes de diciembre de este año.

El edificio tiene un total de 863 metros repartidos en dos plantas y abrirá al público después del verano

Bartolomé González visitó las obras de las futuras dependencias de la Concejalía de Hacienda

El alcalde de Alcalá de Alcalá de Henares, Bartolomé González, visitó en la mañana del jueves día 10 de febrero las obras de la futura sede que albergará la Concejalía de Hacienda del Ayuntamiento complutense y que estará situada en el número 3 de la céntrica Plaza de Cervantes.

Las obras de rehabilitación, que tienen un periodo de ejecución de aproximadamente tres meses y cuentan con un presupuesto de 650.000 euros, comenzaron el pasado 1 de febrero. Una vez que terminen las obras habrá que dotar a las instalaciones del mobiliario necesario, para lo que se sumarán otros 240.000 euros.

El edificio, que cuenta con una superficie total de 863 metros cuadrados repartidos en dos plantas, albergará los servicios de gestión tributaria y gestión catastral, que se trasladarán desde la Casa Consistorial. Además los servicios de recaudación voluntaria y ejecutiva que se encuentran actualmente ubicados en la calle Divino Figueroa también tendrán cabida en el nuevo edificio. Por último se sumarán los trabajadores de inspección, que vienen prestando sus servicios en una oficina de la calle Ramón y Cajal. Todo ello dará cabida a lo que será la nueva Agencia Tributaria Municipal. En total serán alrededor de 70 personas las que se trasladarán a estas nuevas dependencias, que en principio abrirán sus puertas al público después del verano.

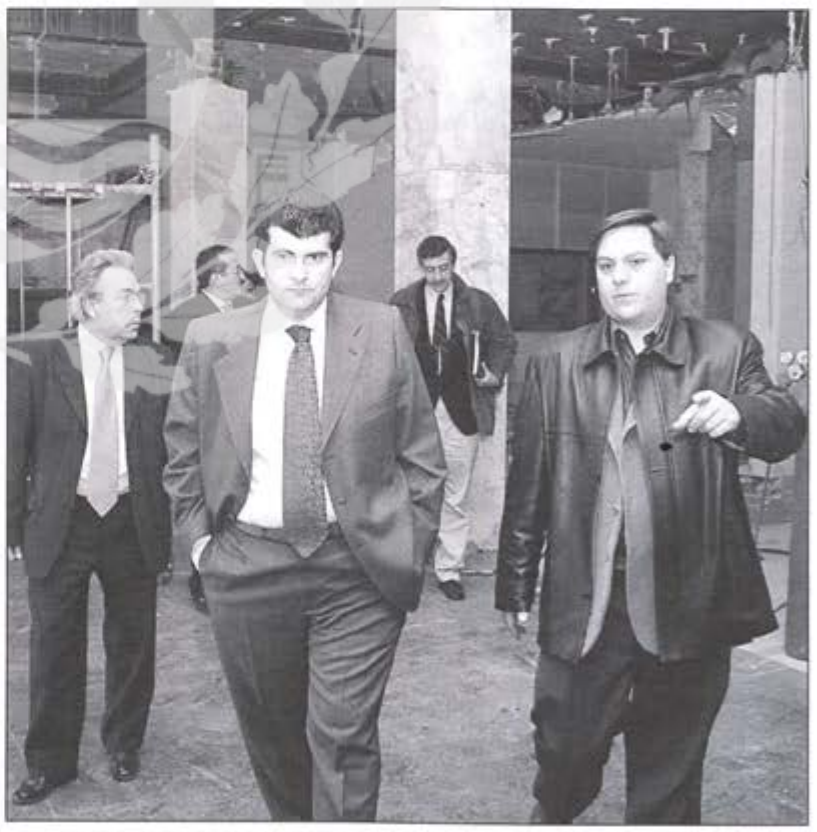

El alcalde, Bartolomé González, y el concejal de Hacienda, Gonzalo Garrido de Oro, durante su visita a las obras

El rector recibió la visita de la ministra de Educación

El regalo de los cuarteles llegó en San Valentín

El rector de la Universidad de Alcalá, Virgilio Zapatero, recibió de la ministra de Educación, María Jesús San Segundo, los cuarteles del Príncipe y de Lepanto, cuya entrega definitiva está prevista para el día 2 de marzo. El rector, Virgilio Zapatero, no perdió la oportunidad de echar flores al gobierno socialista: "Éste era el mejor regalo que podían hacer a la Universidad y a Alcalá, por lo que hay que dar las gracias al gobierno, que ha cumplido por fin un compromiso que se alcanzó hace más de quince años". El día 14 de febrero la ministra visitó Alcalá para realizar un recorrido por las instalaciones de los cuarteles, que ocupan una superficie de 43.000 metros cuadrados en pleno centro de la ciudad.

La ministra de Educación realizó el recorrido por los cuarteles junto al rector, Virgilio Zapatero, y al alcalde de la ciudad, Bartolomé González, siguiendo todos ellos las explicaciones del responsable de la oficina técnica de la UAH, Lauro Olmo.

La del día de los Enamorados fue la primera vez que se ha podido acceder al interior de estos edificios, desde el traslado de la Brigada Paracaidista, anterior moradora de los Cuarteles, a la vecina localidad de Paracuellos del Jarama. Con esta visita quedó ratificado, por tanto, el acuerdo de cesión de los mismos a la Universidad, aunque no será hasta el día 2 de marzo cuando se entreguen, en un acto solemne, a la institución (jornada en la que no se realizará ninguna visita al recinto).

Durante la visita, la ministra destacó que hoy era el día para empezar a pensar en el futuro de la Universidad, que con estos edificios conseguirá mejorar los servicios que ya ofrece.

Por su parte, el rector comentó: "Éste era el mejor regalo que podían hacer a la Universidad y a Alcalá, por lo que hay que dar las gracias al gobierno, que ha cumplido por fin un compromiso que se alcanzó hace más de quince años".

A su vez, el alcalde, también calificó este 14 de febrero como un día feliz, "porque la ciudad recupera estos espacios".

El rector dio la bienvenida a la ministra de Educación

Durante los dos últimos años, la Universidad de Alcalá ha estado negociando con el gobierno central, con el objetivo de recuperar estas instalaciones. Las negociaciones consistieron, en primer término, en lograr que el Ministerio de Defensa rebajara su inicial demanda de 5.108.602 millones de euros (850 millones de pesetas), a 3.906.578 millones de euros, es decir, 650 millones de pesetas.

En segundo lugar, el Ministerio de Educación se hizo cargo de esa deuda y accedió a transferir los casi 4 millones de euros a Defensa. Realizada esta transferencia, los cuarteles han pasado al Patrimonio del Estado, que a su vez, con la conformidad del Ministerio de Educación, los ha cedido, gratuitamente, a la Universidad, que se convierte así en su pleno titular.

El ministerio de Educación ha pagado al de Defensa casi 4 millones de euros para poder ceder el espacio a la UA

La rehabilitación puede costar 60 millones de euros

La intención de la universidad es utilizar los edificios para satisfacer sus necesidades educativas y de funcionamiento. Dada la importancia que tendrá la recuperación de los cuarteles, tanto para la Universidad, como para la propia ciudad, el equipo rectoral tiene la pretensión de realizar este proyecto buscando el máximo acuerdo con el ayuntamiento de Alcalá y el gobierno de la Comunidad de Madrid, que será el que tendrá que financiar la mayor parte del proyecto.

El rector de la universidad reconoció: "La universidad no puede, y me imagino que el ayuntamiento tampoco, detraer de sus presupuestos recurso alguno para llevar a cabo la rehabilitación de los citados edificios ya que puede alcanzar un coste aproximado de 60.000 euros. Por ello tendremos que recurrir a la financiación externa de la forma más imaginativa que seamos capaces de encontrar".

Pero al fin y al cabo la cesión

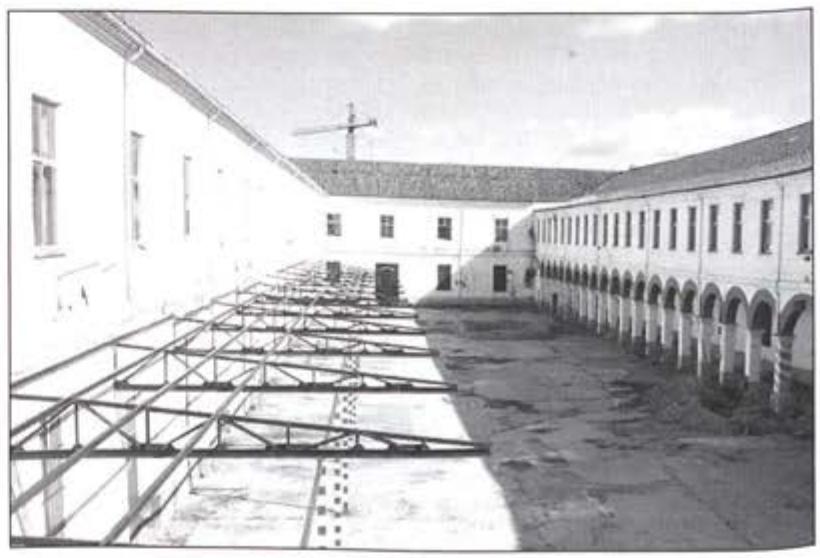

Detalles del cuartel que en breve se decidirá cuál será su destino

fue motivo de alegría para Virgilio Zapatero, quien reconoció que "el asunto estaba completamente bloqueado porque incluso el ministerio de Defensa quería revisar al alza la inicial demanda de 5'1 millones de euros. Finalmente no sólo se logró en el convenio que no se revisara sino que además se consiguió la rebaja para el ministerio de Educación que es quien nos cede este espacio".

Usos de los cuarteles

Es evidente que los cuarteles se encuentran en muy mal estado y que muchas de las actuales estructuras arquitectónicas interiores habrá que derribarlas. También es evidente que ni ayuntamiento ni universidad podían pagar el inmueble y tampoco pueden hacer frente por sí mismos a la rehabilitación.

Quizá por ello ni rector ni alcalde quisieron hablar de los usos que quieren para los cuarteles. Al ayuntamiento le corresponde una cesión de aproximadamente el 15 por ciento, es decir, unos 6.450 metros cuadrados, por parte de la universidad y la pretensión del gobierno municipal es construir un palacio de exposiciones y congresos. En las conversaciones que ambas instituciones han mantenido parece que el ayuntamiento desearía que este espacio fuera el que da a la calle Colegios para que esté próximo al parador de turismo y a la hostería del Estudiante.

La ministra de Educación visitó el cuartel junto al rector y el alcalde

Por su parte, la universidad tiene claro que en los cuarteles quiere tener residencias universitarias y se ha hablado mucho de una biblioteca central de la institución académica.

Otro aspecto del que en su momento habló el alcalde, Bartolomé González, fue el de crear una zona comercial abierta de pequeños comercios especializados.

Pero todo queda a la espera de que la Comunidad de Madrid entregue el proyecto que se comprometió a realizar una vez conocidas las expectativas que tenían ambas instituciones.

Airbags en las tres filas de asientos ➤ Climatizador automático ➤
Puertas traseras deslizantes ➤ 7 plazas ➤ Tecnología DaimlerChrysler ➤

CHRYSLER

CHRYSLER VOYAGER

Lo que para nosotros es un diseño innovador,
para la competencia es la inspiración.

Chrysler Voyager desde **25.865 €**

Chrysler es una marca del Grupo DaimlerChrysler ➤ **902 352 352** ➤ **www.chrysler.es** ➤

Precio válido para vehículos matriculados como mixto adaptable, en Península y Baleares. IVA y transporte incluidos. Emisiones de CO_2: 209-319 g/Km. Consumo combinado: 7,7-13,3 L/100 km.

GR MOTOR, S.L.
Concesionario Oficial Chrysler-Jeep

Ctra. Madrid-Barcelona, Km. 28,200 (Pol. Ind. Mapfre). 28806 Alcalá de Henares. Tel.: 91 877 59 50.

Fran Pérez y Francisco Calles durante su rueda de prensa.

IU denuncia discriminación y errores en la agenda para mayores

"Gustavo Severién debería cesar a Bartolomé González"

El jueves día 10 de febrero los concejales de IU Fran Pérez y Francisco Calles pidieron en rueda de prensa el cese del edil de Tercera Edad, Ramón Alonso Masero, por los errores de la agenda municipal para mayores 2005. Esta agenda no menciona a IU y PSOE y culpan de ello a Gustavo Severién. Izquierda Unida pidió públicamente a Bartolomé González la destitución de Alonso Masero, pero no la de Severién, al que consideran, según dicen, "alcalde real de Alcalá".

Fran Pérez dijo: "La agenda para mayores 2005 excluye a la oposición y estos errores nunca son por descuido. Cuando pedimos explicaciones a Alonso Masero nos dijo que seguro que estábamos todos, pero al pasar página tras página vio que no era así. Eso indica que Alonso Masero supervisó un primer borrador de la agenda, pero alguien por encima de él decidió que tenía que ser eliminada la oposición. Es una exclusión deliberada y es una vergüenza que estas cosas sigan pasando en el ayuntamiento de Alcalá. El concejal que controla con manos libres este ayuntamiento y que parece que tiene que controlar cada publicación ha suprimido deliberadamente determinadas páginas de la agenda. En la comisión de personal Ocaña y yo pedimos la retirada de esta agenda y que no se distribuyera porque excluye a la representación de casi la mitad de los alcalaínos. No es una agenda plural ni democrática, sino hecha a modo y medida del equipo de gobierno".

Quién, cómo, cuánto y por qué

El coordinador local de IU siguió: "Otras perlas de la agenda son las faltas de ortografía, como en la página 26, donde escriben 'A parte' en vez de 'Aparte'. Esto prueba que no hay una cuidada edición. Por otro lado, en la página 22 hay una breve historia de Alcalá que salta directamente desde Cisneros hasta la actualidad, como si no contaran los siglos que hubo entre el cardenal y Bartolomé González. La biografía de Cervantes dice: 'En 1580, al ver a su familia arruinada, se casó con Catalina de Salazar y Palacios. Tras una serie de trabajos sin éxito en el teatro y en las letras, acaba de nuevo en la cárcel'. ¡Vaya una biografía para el Año Quijote! No sabemos quién ha hecho esta agenda ni por qué no ha sido elaborada por los servicios públicos técnicos del ayuntamiento. No sabemos si la elaboración de esta agenda salió a concurso ni cómo fue adjudicada. No sabemos cuántos ejemplares han editado y cuánto ha costado. Lamentamos mucho que Alonso Masero despilfarre el dinero de todos los ciudadanos, pero no tenemos más remedio que pedir la retirada de esta agenda y que hagan otra desde el departamento público de comunicación del ayuntamiento, como hacíamos nosotros, porque los mayores merecen una buena agenda".

Pérez añadió: "En el prólogo el alcalde anuncia que la agenda explica las actividades del Año Quijote y luego no las explica, sólo enumera diez o doce cuestiones inconcretas, no las trescientas actividades que dice el gobierno municipal que va a hacer. Pedimos a Bartolomé González que cese inmediatamente a Alonso Masero. No puede ser que un concejal no sepa qué agenda ha hecho ni si la oposición existe o no en ella. Es una chapuza inmensa. La exclusión de los concejales de este tipo de publicaciones es una total falta de sentido democrático y pluralismo. Y sobre todo es un intento de que los concejales de IU y PSOE no tengamos ningún contacto ni seamos ninguna referencia para los clubes de jubilados. También en otras ocasiones a IU y PSOE nos han negado directamente autorización para acercarnos a los clubes de jubilados. Seguimos con la misma política. Pedimos el cese y no la dimisión de Alonso Masero porque después de advertirle en comisión de los errores de la agenda, no los ha enmendado y ha presentado y distribuido públicamente la agenda. Está claro que no piensa dimitir".

Francisco Calles intervino: "Esta agenda lleva el logo que el señor Severién se ha inventado para el ayuntamiento. Por tanto imaginamos que el visto bueno lo habrá dado el señor Severién. Pero no podemos pedir a Bartolomé González que cese al señor Severién, en todo caso debería ser el señor Severién el que cesara a Bartolomé González, ya que el que manda en el ayuntamiento es Severién".

"Pedimos el cese de Alonso Masero porque es el máximo responsable de la agenda"

Otra destitución

Calles concluyó: "Pedimos el cese de Alonso Masero porque es el máximo responsable de la agenda. Hay que ser muy incapaz como concejal para al menos no revisar él mismo la agenda antes de publicarla. Así se habría enterado de si había sido censurado y habría corregido los errores de bulto, como que Viñuelas preside el distrito III cuando lo dejó hace un año, que la banda sinfónica complutense ensaya en el distrito V cuando dejó de ensayar allí hace año y medio... ¿Qué trabajo ha hecho la empresa a la que han adjudicado esta agenda? ¿Copiar datos antiguos? Esta agenda podía haberla hecho bien el servicio de publicaciones en este ayuntamiento y no habría habido que pagar a esa empresa. Pero siguen despilfarrando dinero público, como con el calendario de la mujer, que también lo editaron mal, porque aquí ni Moriche ni nadie revisa nada. Y eso que cada vez tienen más asesores. Ya que este despilfarro no lo pagarán de su bolsillo, debe pagarlo políticamente este concejal, porque el que realmente ordena y dirige el ayuntamiento no lo pagará".

COMPRAMOS

Todo tipo de inmuebles

fincas rústicas y urbanas,

SOLARES, CASAS DE RENTA ANTIGUA, EDIFICIOS SINGULARES, EN RUINAS...

No importa problemas de herencias, embargos etc.

CEDES HISPANA, S.L.
TELÉFS.: 91 467 22 57 - 616 44 73 41

Ramón Alonso Masero presentó la agenda para mayores 2005

"En 130 páginas puede haber errores"

El jueves día 10 de febrero el concejal de Tercera Edad, Ramón Alonso Masero, dio una rueda de prensa en el ayuntamiento para presentar la agenda para mayores 2005. Preguntado por los errores y omisiones de la agenda, Alonso contestó que es normal que una publicación de 130 páginas tenga erratas.

Ramón Alonso dijo: "La concejalía de Tercera Edad está ejecutando desde octubre el programa de dinamización sociocultural de los centros municipales de mayores. El objetivo es promover la autonomía y participación plena de las personas mayores en el municipio 'en base a' los principios del envejecimiento activo. Este proyecto tiene cuatro ejes: participación, salud, cultura y ocio, y formación. La participación fomenta la autonomía de los mayores para lograr una mayor independencia en la gestión y ejecución de las actividades en tres apartados: conseguir que los propios mayores conviertan sus centros en espacios propicios para el desarrollo de la promoción sociocultural, acoger las propuestas de actividades de los usuarios y propiciar la autogestión de los grupos generados por las actividades, generando el voluntariado entre mayores en los centros".

Alonso pasó al segundo eje: "El área de salud busca mejorar el bienestar psíquico, físico y social de los mayores con dos medidas: fomentar la presencia de mayores en actividades físicas y desarrollar talleres y actividades dando el mayor estímulo a sus capacidades mentales y sociales. El tercer eje es el área de cultura y ocio, que persigue incorporar nuevos hábitos en el uso del tiempo libre. Se divide en cinco apartados: plantear actividades novedosas de ocio, enseñar a los usuarios diferentes cauces para la búsqueda de información, mantener al mayor informado de las actividades de los centros, ofrecer a la tercera edad una cultura conectada con la vida social de nuestra época y aprovechar el conocimiento de los mayores para fomentar encuentros intergeneracionales".

El edil de Tercera Edad continuó: "El cuarto y último eje es el área de formación, que pretende apoyar la formación continua con un proceso de crecimiento personal constante y vital. Lo subdividimos en cuatro apartados: dotar a los mayores de conocimientos de cultura general, facilitarles el conseguir aspectos de realización personal que no han podido lograr en etapas anteriores, abrirles perspectivas nuevas para su enriquecimiento y realización personal y realizar una atención continua de sus demandas de conocimientos específicos".

"Patrimonio del Mayor"

Alonso Masero añadió: "Hace poco presentamos el tríptico de actividades socioculturales trimestrales, con el título 'Alcalá de Henares, Patrimonio del Mayor'. Hoy presentamos la agenda para mayores 2005 coincidiendo con el IV centenario de la publicación de la I parte del Quijote. Esta agenda llegará a cada mayor y contiene una amplia información de todo lo que en el amplio sector de mayores se puede necesitar para elegir y desarrollar las actividades preferidas. Las constantes mejoras en los centros, como el Cervantes y el Los Pinos, el programa anual de balnearios terapéuticos, el servicio de podología y todo lo que beneficia y complace a nuestros mayores en todas las facetas y actividades son nuestro quehacer diario, que con orgullo y satisfacción llevamos a cabo porque nuestros mayores se lo merecen todo".

Preguntado por los errores y omisiones de la agenda para mayores 2005, Alonso Masero contestó: "El miércoles tuvimos la correspondiente comisión de lo social y me hicieron esa pregunta. Mi contestación sigue siendo la misma: se ha producido una errata, igual que otra en la página 16, donde dice que el distrito III está presidido por Marta Viñuelas. No somos perfectos y una agenda de 130 páginas puede tener errores. Admito esos fallos y realmente creo que no deberían tener demasiada trascendencia".

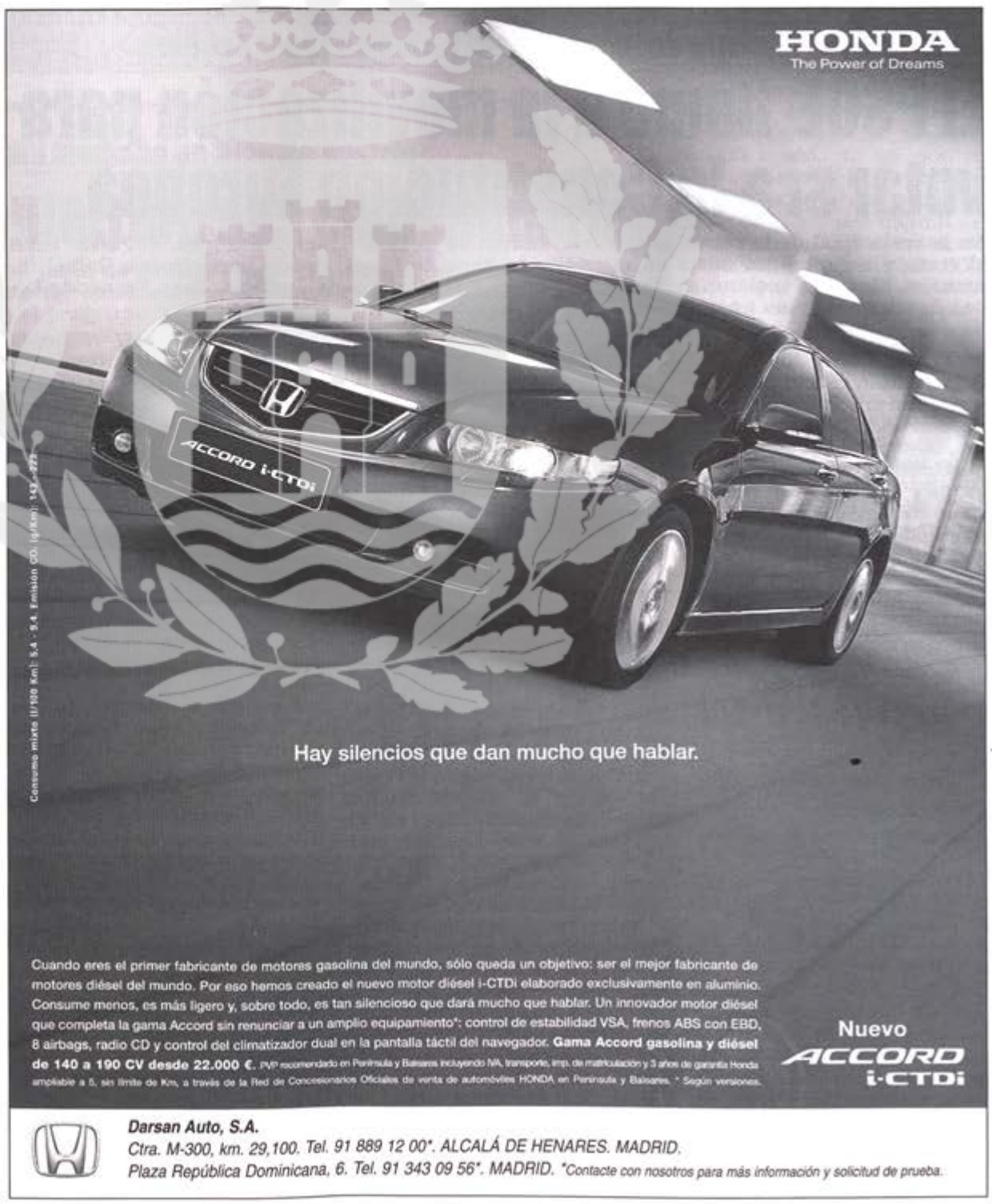

Finalmente no vino el ex presidente del gobierno Felipe González y lo hizo en su lugar el Ministro de Justicia, Juan Fernando López Aguilar

El PSOE llamó a la movilización para votar sí a la Constitución Europea

En la recta final de la campaña del referéndum de la Constitución Europea, el PSOE echó el resto y organizó un mitin en el auditorio Paco de Lucía, donde participaron Rafael Simancas, Elena Valenciano, Juan García Gámez y el Ministro de Justicia, Juan Fernando López Aguilar, que vino en sustitución del ex presidente Felipe González.

El Secretario General del PSOE de Alcalá, Juan García Gámez, abrió el acto dando las gracias en primer lugar a los dirigentes socialistas que acudieron, tanto de Alcalá como de los pueblos de alrededor. Posteriormente y tras pedir un poco de agua, enumeró una serie de razones por las que, según él, hay que votar sí a la Constitución Europea: "Decir sí es apostar por una Europa fuerte, decir sí es mirar a la cara al futuro" y criticó la tibieza del Partido Popular en la campaña por el sí a Europa, ya que "el PSOE prácticamente en solitario está pidiendo el sí a Europa".

"Tenemos un granito que hemos de solucionar"

En su intervención, el secretario general del PSOE de Alcalá, también hizo una referencia al "mapa político" de la Comunidad de Madrid y a la situación de nuestra ciudad: "Estamos en una comarca de izquierdas, una comarca que ha apostado permanentemente por el progreso, una comarca en este momento diversificada desde el punto de vista político, donde tenemos responsables políticos en muchas ciudades y en otras no, como por ejemplo en Alcalá, donde tenemos un granito que tenemos que solucionar en los próximos tiempos. Hemos ganado las elecciones generales, hemos ganado las europeas y vamos a ganar las elecciones en Alcalá, no tengáis duda ninguna, como también vamos a ganar las elecciones en la Asamblea de Madrid".

"El resto de Europa va a estar mirando lo que hagamos los españoles"

La eurodiputada Elena Valenciano centró su discurso en resaltar los valores de Europa que están recogidos en la Constitución y la importancia del consenso encontrado por los 25 gobiernos para redactar esta constitución, para la que pidió un sí rotundo: "Este referéndum es trascendental, es la primera vez en la historia que Europa consigue en un enorme consenso que ha establecido una Constitución que se parece mucho a lo que los progresistas podríamos haber hecho. Sin duda ninguna el domingo vamos a hacer historia. Los españoles y las españolas somos los primeros en ser llamados a esas urnas. El resto de Europa va a estar mirando lo que hagamos los españoles. Esta Constitución debe de ser ratificada por todos, nosotros vamos a marcar la pauta de lo que va a ser la proximidad de la gente a esta constitución, que está hecha desde el espíritu de construcción política de Europa, una Europa que juegue un papel transcendental en el escenario mundial. Es una Europa comprometida con los mejores valores que hemos defendido a lo largo de nuestra historia, no es la Europa sólo del mercado. Europa tiene un alma, que es el alma de los valores de la paz, la solidaridad, la justicia, la igualdad, esos valores son el alma de Europa" . Por último, finalizó llamando a la movilización: "No es posible la indiferencia y mucho menos para España, España debe mucho a Europa, a España le ha sentado muy bien Europa y ahora España debe a Europa la ratificación masiva de este tratado".

"Esta ciudad no se merece un ayuntamiento de derechas"

Rafael Simancas comenzó su discurso resaltando la importancia de Alcalá y, como Gámez, hizo una alusión al gobierno de la ciudad: "Es una de las ciudades más importantes de la Comunidad de Madrid, de España y de Europa, no exagero ni un ápice, es Ciudad Patrimonio de la Humanidad, es ciudad cuna de Cervantes, ciudad sede de una de las Universidades más antiguas y más reconocidas (...) esta ciudad no se merece un ayuntamiento de derechas, esto hay que arreglarlo, Alcalá merece un ayuntamiento socialista y para eso estamos trabajando bien y duro". Respecto a la Constitución Europea, destacó: "Esta campaña va de menos a más. No sé en qué están otros, esos que dicen una cosa con la boca grande y otra cosa con la boca pequeña, estos que dicen que apoyan la Constitución Europea pero por ejemplo en Alcalá, ¿no Juan?, no han hecho un solo acto, ni han colocado un solo cartel. Vamos a actuar como sabemos los socialistas, movilizando a la ciudadanía, con fuerza, con pasión, con ilusión, como sólo sabemos hacerlo los socialistas. El 20 de febrero nos jugamos el futuro de Europa y Europa es nuestra casa",

Simancas insistió en la llamada a la movilización, ya que España tiene un papel protagonista en esta ocasión: "Queremos, además de una constitución ratificada, una España protagonista en la ratificación de la Constitución Europea y una comunidad que sea referencia de europeísmo en el conjunto de la Unión. España ha llegado demasiado tarde en demasiadas ocasiones, ahora tenemos la oportunidad no sólo de no llegar tarde, sino de ser los primeros en toda Europa en ratificar la Constitución".

El Ministro de Justicia, Juan Fernando López Aguilar, llegó tarde debido a que estuvo participando en otro acto. Aguilar insistió también en la movilización para votar sí y en los beneficios de la constitución: "Tenemos que trasladar a todo el mundo de nuestro alrededor que merece la pena apostar por Europa porque ha sido buena en estos 20 años, pero sobre todo por lo que nos promete de futuro, que es mucho más de lo que hemos conseguido hasta ahora. Europa es buena para el trabajador, para el empresario, para el creador, para el científico, para las mujeres... En la Consitución Europea se afirma la radical dignidad e igualdad de todas las personas. Desde luego Europa también es buena para todos los que han sufrido discriminación, no sólo por género, sino por orientación sexual, ahí está la Constitución prohibiendo la discriminación por orientación sexual y por credo y por religión y por ideología".

Contenedores enterrados que ya funcionan en la calle Cerrajeros

La junta también aprobó una mediana en Juan de Austria

Nueva Alcalá enterrará sus contenedores

El martes día 15 de febrero hubo junta de gobierno local con 69 puntos. Se aprobó hacer aparcamientos subterráneos, enterrar contenedores de basuras en Nueva Alcalá, el programa 'Abierto para jugar' de 2005, el programa 'Leonardo Da Vinci', construir una escuela infantil en El Ensanche e instalar una mediana en la avenida Juan de Austria. Al día siguiente el portavoz municipal del PP, Gustavo Severién, resumió la junta en rueda de prensa.

El portavoz del PP dijo: "En el punto 10 se concede licencia de obras para construir el aparcamiento subterráneo para residentes 'Parque de Sementales', en tres plantas para 343 plazas. En el punto 11 se concede licencia de obras para instalar acometidas definitivas de electricidad y agua en el mencionado aparcamiento. Estas licencias se han concedido a la misma cooperativa que está haciendo el aparcamiento de la calle San Vidal. También se ha concedido licencia de obras para construir el aparcamiento subterráneo del Hospital de San Lucas, que tendrá tres plantas y 236 plazas. El periodo de ejecución previsto es de un año".

Severién continuó: "En el punto 48 se inicia expediente de contratación de las obras de instalación de contenedores soterrados en Nueva Alcalá, por importe estimado de 400.000 euros. Son 53 contenedores, de los que 24 son verdes para residuos orgánicos, 15 amarillos para envases, 7 azules para papel y otros 7 para vidrio. Estos contenedores soterrados se sumarán a los que ya hay en la plaza de la Constitución y en las calles Ángel, Talamanca y Cerrajeros. En breve también los habrá en la calle Santiago, para mejorar el aspecto estético de la ciudad. También se ha aprobado por urgencia la contratación del programa para colegios 'Abierto para jugar en verano', por 95.000 euros. En 2004 participaron en este programa más de 5.000 niños de entre tres y once años, con juegos, excursiones, comedor..."

La junta también aprobó Asuntos Económicos: "Se instalará una mediana en la avenida Juan de Austria por 67.934 euros, una inversión que no será a cargo del ayuntamiento, sino de una empresa como compensación por dos árboles y una acacia que retiró en La Garena. Se cofinanciará el programa educativo 'Leonardo Da Vinci', que empezará en 2006 y dará al menos veinte becas. Costará 80.000 euros, de los que el ayuntamiento aportará 33.000. Se han aprobado las obras de la escuela infantil de El Ensanche, que costarán 1.450.000 euros más 150.000 para equipamiento cuando salga el concurso. Es importante para consolidar los servicios que necesita un barrio como El Ensanche. En un mes y medio o dos empezarán las obras y la inauguración será en el primer trimestre de 2006. Tendrá capacidad para 120 infantes y será gemela de la escuela infantil de Espartales, que ha sido muy bien acogida por su iluminación".

Gustavo Severién, portavoz del PP en el ayuntamiento

20 % Dto.

MECHAS, TINTES Y PERMANENTES

Hasta el 28 de febrero

merino

C/ SANTA ÚRSULA, 4 TELF.: 91 878 78 99
C/ CÁNOVAS DEL CASTILLO, 30 TELF.: 91 889 20 18
AVDA. REYES CATÓLICOS, 3 TELF.: 91 881 44 45

ALCALÁ DE HENARES

"Es lo primero que se ve al llegar a esta ciudad Patrimonio de la Humanidad"

IU denuncia seis vertederos ilegales en los arrabales de Alcalá

El jueves día 10 de febrero el portavoz municipal de IU, Francisco Calles, dio una rueda de prensa en el ayuntamiento para advertir de los seis vertederos ilegales que han aparecido en los últimos meses en los arrabales de Alcalá. IU propone una planta de reciclado de residuos para eliminar los vertederos y, mientras no se cree, poner vigilancia para evitar los vertidos.

Calles dijo: "Ya en el pleno municipal de mayo IU propuso instar a la CAM a que en su presupuesto de 2005 incluyera una partida presupuestaria para un proyecto de una planta de reciclado de residuos sólidos urbanos en el campo. Los transportistas nos habían dicho que las grandes obras que se realizan en Alcalá suponían un problema a la hora de transportar los escombros hasta los vertederos de la CAM y un aumento de costes y tiempo. Por eso planteamos esa moción en aquel pleno, pero evidentemente el PP no nos hizo el mínimo caso".

IU propone una alternativa: "Aunque rechazaron la planta de reciclado, el término municipal de Alcalá estaría limpio si al menos hubieran mantenido una vigilancia y limpieza de estas escombreras. Pero no lo han hecho y en estos nueve meses el problema se ha agravado mucho y lo que entonces eran pequeñas escombreras se han convertido en verdaderos vertederos, que también han aparecido en otras zonas. En la parte superior de Poliseda, en la carretera de Camarma, está el mayor vertedero, con bastantes miles de m^2 llenos de escombros, basura, mobiliario desechado, podas de arbustos y otros residuos de particulares. Otros vertederos no son tan grandes, pero están justo debajo de un cartel que dice 'Prohibido verter escombros', como el del camino viejo de Camarma".

Los tres concejales de IU ante uno de los vertederos-

Carretera cortada por la basura

Calles siguió: "El tercer vertedero está en una parcela municipal, en la calle Octavio Paz y en pleno casco urbano, entre Espartales y El Ensanche. Este vertedero apareció cuando permitieron a una residencia verter allí los escombros de sus obras. Como no los retiraron, la gente sigue vertiendo allí más escombros todavía. La carretera del Gurugú tiene dos escombreras: una en un camino y otra donde están horadando el monte para sacar arcilla. Parece como si los camiones vertieran escombros allí para rellenar el monte. El otro vertedero está en la avenida del Descubrimiento, en la carretera de Daganzo. Al acabar esta avenida, la carretera no continúa porque está previsto convertirla en la circunvalación de Alcalá. Pero aunque la carretera continuase, no se podría pasar por la cantidad de escombros y basura que hay allí".

El portavoz de IU preguntó: "¿Qué hacen el concejal de Medio Ambiente, su asesor Pérez Huysmans y los técnicos de la concejalía? Saben que existen estos vertederos porque llevamos diciéndoselo bastantes meses. Como no hacen el mínimo caso, en el pleno del 15 de febrero pediremos que limpien inmediatamente todas estas escombreras y pongan patrullas de vigilancia intensiva y permanente para evitar vertidos. También pediremos que inicien de una vez por todas esas conversaciones con la consejería de Medio Ambiente de la CAM para hacerles ver la necesidad imperiosa de una planta de reciclado para Alcalá. Ahora que están haciendo el plan de urbanismo, se puede ubicar esa planta en un sitio con el que todos estemos de acuerdo, aunque ya en mayo les propusimos una ubicación. Es vergonzoso que al llegar a una ciudad Patrimonio de la Humanidad lo primero que se vea sea basura, restos de podas y escombros enormes".

Departamento
de Clínica Psicoanalítica
Grupo Cero

PEDIR HORA EN EL TELÉFONO:

91 883 02 13 (Alcalá)
91 758 19 40 (Madrid)

El ayuntamiento ha entregado más de 13.000 certificados desde principios de año y ha tenido que duplicar el horario de atención

• Bartolomé González acusó al gobierno que preside José Luis Rodríguez Zapatero de olvidarse de los ayuntamientos

El alcalde cree que puede costar entre 12.000 y 18.000 euros

"Vamos a pasar la factura por los gastos de certificados para inmigrantes"

El ministro de Trabajo y Asuntos Sociales, Jesús Caldera, recibirá una factura del ayuntamiento de Alcalá para que su ministerio pague a la institución complutense los gastos que está generando la expedición de certificados de empadronamiento a los miles de trabajadores inmigrantes que residen en la ciudad alcalaína: "Debido a las imprevisiones del gobierno, vamos a pasar la factura para que se nos sufraguen estos gastos", dijo el alcalde Bartolomé González, que "en una primera estimación calculo que esto nos ha supuesto un gasto de 12.000 a 18.000 euros". Pero no es eso lo peor para Bartolomé González: "El principal problema es que en estos momentos en que se ha tenido que atender a miles de personas para darles sus certificados, el personal del departamento de estadística estaba saturado de trabajo para poner en marcha el dispositivo para el referéndum del día 20 de febrero".

Bartolomé González denunció "la irresponsabilidad del gobierno central a la hora de establecer los plazos para el proceso de normalización de inmigrantes", que comenzó el lunes, 7 de febrero. El problema para el alcalde es que el gobierno presidido por José Luis Rodríguez Zapatero "se ha olvidado de la importancia de los ayuntamientos en el trámite y estamos sufriendo las consecuencias de la imprevisión del ministerio de Trabajo y Asuntos Sociales, que ni siquiera ha enviado información acerca del proceso establecido y de la documentación exigida. De ahí, de esa absoluta despreocupación, han surgido contratiempos que en el ayuntamiento de Alcalá hemos solventado con rapidez".

El alcalde se refirió al error que hizo entregar al principio volantes de empadronamiento a los inmigrantes, documento válido en todos los trámites, en vez de expedir certificados de empadronamiento que exigía el ministerio. La diferencia es que los certificados llevan la firma del alcalde mientras que los volantes la llevan del funcionario encargado del departamento de estadística.

Según Bartolomé González "se empezaron a expedir volantes, como habitualmente hacemos y se emitieron certificados en cuanto fuimos conscientes de la realidad. Además, hemos tenido que hacer un gran esfuerzo para incrementar los servicios de estadística, reacción que contrasta con la ineficacia y la falta de reflejos demostrada por el gobierno que preside Rodríguez Zapatero".

El martes 8 de febrero el alcalde complutense anunció que se duplicaba el horario de atención al público del servicio de estadística, que pasó a estar abierto desde las nueve de la mañana a las ocho de la noche.

Entre el 3 de enero y el 9 de febrero, el ayuntamiento de Alcalá ha emitido un total de 13.113 certificados; de ellos, 3.890 certificados de empadronamiento se han solicitado en la semana en curso.

VENTA Y ALQUILER DE MAQUINARIA

Francisco Núñez, S.A.

Central: Avda. de Madrid, 32
(Antigua N-II, km. 29)
Tel.: 918 890 125* - Fax.: 91 889 06 13
28802 **Alcalá de Henares**

www.franciscounez.es

Delegación: Avda. de Madrid, 13-15
(Antigua Ctra. de Valencia, km. 25,500)
Tel.: 91 871 02 25 - Fax: 91 875 70 65
28500 **Arganda del Rey**

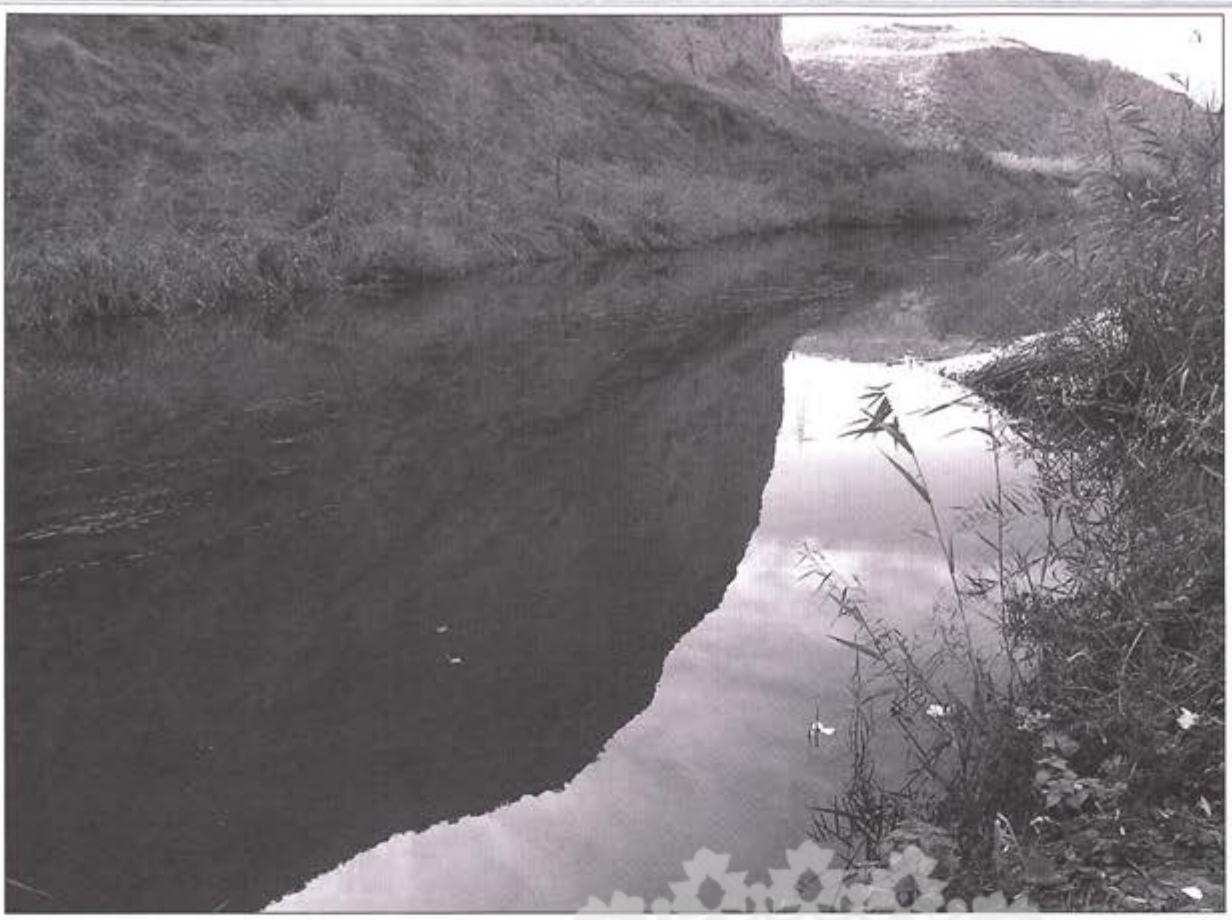

Un pleno de cinco horas aprobó varios proyectos ambientales

Corredor ecofluvial para el Henares

El martes día 15 de febrero el pleno municipal trató 32 puntos durante cinco horas. Se aprobó crear un "corredor ecofluvial" equipado para que los vecinos disfruten el Henares y el ajardinamiento y vigilancia de zonas verdes. En este pleno los concejales recurrieron asiduamente al refranero castellano.

En el punto 1 se aprobó con la oposición del PSOE y la abstención de IU la disolución definitiva del OADE. Concepción Navío (PSOE) dijo: "Votamos no, como en el pleno del 15 de diciembre". El portavoz municipal de IU, Francisco Calles, afirmó: "Cambiamos el voto del 15 de diciembre, cuando nos opusimos por las formas. Ahora nos abstenemos. El OADE ha funcionado bien 15 años, aunque apoyamos sustituirlo por otro ente público más completo. Pero este ente no estará hasta mayo, debería estar ya".

En el punto 2 se aprobó con la abstención del PSOE la iniciación del expediente de municipalización para la creación del ente público empresarial local que suplirá al OADE. Navío dijo: "En el borrador de los estatutos del ente tenemos diferencias que esperamos resolver si formamos parte de la comisión". Calles afirmó: "Votamos sí porque seguro que llegamos a un acuerdo en comisión".

En el punto 3 se dio cuenta de los acuerdos adoptados el 18 y 25 de enero por la Junta de Gobierno Local (JGL) sobre delegación de competencias de la misma.

En el punto 5 se aprobó por unanimidad el proyecto 'Vigilancia y educación ambiental en parques y zonas verdes de Alcalá de Henares' y solicitar subvención a la CAM.

En el punto 6 se aprobó con la abstención del PSOE el proyecto 'Equipamiento para el corredor ecofluvial del Henares' y solicitud de subvención a la CAM. Fernando Marín (PSOE) dijo: "Apoyamos equipar las márgenes del río para que los vecinos lo disfruten, pero con dos matices: Primero, no limitarse al tramo Plaza de la Juventud-Camino de Afligidos, otras zonas próximas al casco histórico también necesitan equipamiento. Segundo, el proyecto no nace del consenso con las entidades e instalará un área estancial para un grupo de familias en la confluencia de la isla de la Esgaravita y el camino de Afligidos. Esa zonificación de usos en el río debe tener consenso, pero no lo eso en comisión. Decir que miente o no es discutible. No lo es lo que usted nos ha dicho. Retírelo para volver a la situación a los últimos plenos. Puede haber existido confusión entre el plan BAU y el plan de aceras, pero ustedes no dan información".

"No es presidente de EEUU, pero mintió"

En el punto 4 se aprobó por unanimidad un dictamen dando cuenta de la aprobación por la JGL del 25 de enero del plan 2005 de promoción de la accesibilidad y de la supresión de las Barreras Arquitectónicas Urbanísticas (BAU) existentes mediante la reparación integral de las aceras y calzadas de la ciudad. Salvador Guardiá (IU) dijo: "El PP hace este plan sin participación como todo. Cuenten con los distritos y las entidades inscritos en ellos para hacer la lista de aceras y calles". Genoveva Christoff (PSOE) acusó: "Este plan ya estaba aprobado en la JGL del 25 de junio, pero en la comisión de informativa del 2 de febrero Fernández Abad nos contestó que estaba en elaboración y nos informaría. Mintió. ¿Qué hacen en EEUU a los políticos que mienten? No es el presidente de EEUU, pero si mintió en algo tan nimio, ¿qué no ocultarán de sus grandes operaciones urbanísticas? Representamos a la mitad menos uno de la población. El político que miente pierde credibilidad y no puede ejercer frente al público".

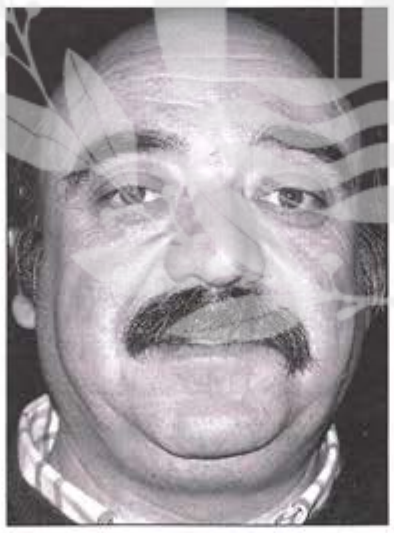

Javier Fernández Abad

El concejal de Obras y Servicios, Javier Fernández Abad, respondió: "Piensa el ladrón que todos son de su condición. Confunde el plan de supresión de las BAU con el plan de aceras. Éste sí está en elaboración, como les dije en comisión. A este punto traemos el plan BAU. Este concejal no ha faltado a la verdad. Si razonara como usted, podría decir que usted ha dicho eso porque ha bebido hoy. ¿Quién realmente ha ocultado información? ¡Hablemos de eso, que hay mucho que hablar!" El portavoz municipal del PSOE, Pablo González, dijo: "No es la primera vez que ocurre

Genoveva Christoff

"No creo que esté borracha"

El portavoz municipal del PP, Gustavo Severién, intervino: "Para no ofender, cambiamos el refrán por otro que les viene más al pelo: 'Se piensa el fraile que todos son de su aire'. ¡Déjenme hablar, como nosotros a ustedes! Christoff ha dicho que Fernández Abad miente y éste sólo ha dicho que igual podría decir que ella lo dice porque está bebida. No creo que esté borracha y lo retiramos si ella retira que Fernández Abad miente. Si no, tomemos cada uno acciones legales". Ambos bandos retiraron sus palabras y el alcalde afirmó: "Felicidades por volver a la cortesía".

hay, como se vio en el último consejo asesor de medio ambiente". El edil de Medio Ambiente, Jesús Domínguez, contestó: "Usted no fue a ese consejo, que aprobó el proyecto. Éste está limitado por la subvención de la CAM: 30.000 euros". Marín respondió: "No fui por fallecimiento de un familiar. Si PSOE fuera el único en contra del proyecto, seríamos nosotros los que no buscamos el consenso. Pero muchas otras entidades o no fueron al consejo o votaron en contra o se abstuvieron".

En el punto 7 se aprobó unánimemente el proyecto 'Jardinería de zonas verdes y acondicionamiento de zonas degradadas' y solicitar subvención a la CAM. Marín precisó: "Dos matices: Primero, todas las zonas de intervención son del casco histórico, deberían intervenir también en La Garena y otras zonas. Segundo, incluyen la rotonda de José Cadalso, que linda con las obras del Jardín de los Sentidos. ¿Por qué no la incluyeron en el proyecto del Jardín de los Sentidos?" Domínguez replicó: "Esa rotonda no estaba incluida en el proyecto del Jardín de los Sentidos, sí lo estaban los dos parterres rectangulares de ambos lados. También el Jardín de los Sentidos estaba limitado, a 1.200.000 euros".

¿Cuántos edificios posee el ayuntamiento?

En el punto 8, de la comisión del área económica, se aprobó con la abstención de IU la rectificación del inventario de bienes municipales, a 16 de diciembre de 2004. Calles dijo: "Desde 1999 ha habido altas y bajas de inmuebles. Este inventario es un resumen general. ¿Cuáles son los 310 inmuebles urbanos, los 4 rústicos, los 7 históricos...? ¿Y su valoración? Debería haber transparencia". Pablo González preguntó: "¿Cómo está el inventario de bienes que deberíamos tener todos los concejales?" El concejal de Hacienda, Gonzalo Garrido, contestó: "Me comprometo a traerle en la primera comisión todos los datos pormenorizados de todos los inmuebles traídos a este pleno. Esto es una modificación, no un inventario".

Los puntos 9 al 12 fueron de la comisión del área social. En el punto 9 se aprobó por unanimidad nombrar a los representantes del PSOE municipal en los consejos escolares de los centros educativos del expediente.

En el punto 10 se aprobó unánimemente la distribución del 0,7% del presupuesto de la concejalía de Cooperación, Solidaridad y Derechos Humanos y las bases de la convocatoria de subvenciones a las ONG en 2005. Fran Pérez (IU) dijo: "La concejala, Elisa de Francisco, ha respetado el acuerdo de la anterior legislatura: 'consensuar' las bases. En 2004 no convocaron subvenciones, por lo que en 2005 son más necesarias aun. La juventud se inquieta por las ONG y la solidaridad. Lamentablemente hay cinco ONG esperando todavía la subvención de 2003. El ayuntamiento se comprometió a pagarla en dos o tres meses". El alcalde puntualizó: "Las cinco que no han cobrado son las cinco que no justificaron la subvención". Pérez añadió: "Hablo de depositaría, no de intervención".

Jesús Domínguez y Fernando Marín, actual y anterior concejales de Medio Ambiente respectivamente, debatieron sobre jardines.

El punto 11 ratificó por unanimidad al vocal de las asociaciones de vecinos en la delegación municipal del distrito VI. El punto 12 propuso ratificar el cese del vocal del club de jubilados y pensionistas en el distrito VI. Guardiá pidió: "Déjenlo sobre la mesa, ya que el club 'Manuel Azaña' no tiene junta directiva y los jubilados del distrito VI podrían quedar fuera del distrito hasta que llegara el nuevo vocal". El punto quedó sobre la mesa.

Seguidamente se introdujeron dos mociones de urgencia, aprobadas por unanimidad. La primera aprobó que la universidad ceda 460,22 m² del antiguo colegio de San Basilio Magno, sito en la calle Colegios. La segunda concedió la medalla de plata del ayuntamiento a la cofradía del Cristo de Medinaceli.

Aragón A.P.I. Proyectos Inmobiliarios

Aragón
PROYECTOS INMOBILIARIOS

La Seriedad del Líder

No somos la única, pero sí la más eficaz. Compruébelo usted mismo.

Calle Teniente Ruiz, 21. Alcalá de Henares.
91 880 79 82

ENSANCHE
DÚPLEX-ÁTICO de nueva construcción
Terraza de 103 m², 2 dormitorios con posibilidad de hacer más, carpintería de roble, tarima y gres, garaje y Zonas comunes. Precio: 294.495 €

VÍA COMPLUTENSE
Piso de 75 m², 3 dormitorios, 1 baño, suelos de gres, puertas de sapelly, ventanas de aluminio, 2 A/E y cocina amueblada.
Lo mejor la letra: 778 €/mes

REYES
Piso de 90 m², 3 dormitorios, 1 baño, 2 terrazas cerradas, suelos de gres, 1 A/E, ventanas de aluminio, calefacción eléctrica, PRECIOSO.
Letra inmejorable: 765 €/mes

NUEVA ALCALÁ
Piso de 105 m², 3 dormitorios, baño completo, suelos de tarima, gas natural, ventanas de aluminio, 3 A/E y cocina amueblada.
Un precio increíble por sólo 190.520 €.

FONTANAR
Viviendas unifamiliares, 4 dormitorios, 2 baños, suelos de gres y tarima, cocina, salón y garaje.
A ESTRENAR, PRÓXIMA ENTREGA
DESDE 202.000 € + I.V.A.

P. O'DONNELL
Piso de 100 m², 3 dormitorios, salón independiente, cocina amueblada, 4 a/e, terraza de 35 m², ventanas de climalit, carpintería de roble, suelos de parquet, garaje y zonas comunes.
Solamente por 269.854 €.

Avda. Reyes Católicos 36. Alcalá de Henares.
91 877 11 31

¿ Ha visto el piso que le gusta?
¿Su banco no le da el préstamo?
Venga a vernos.
Nosotros se los solucionamos, expónganos su caso.

Disponga de dinero para compra sobre plano.

Si está pagando piso,, coche, personales... AHORRE DINERO reunificando sus deudas.

Inmigrantes: 100% + gastos, no tire el dinero en un alquiler.

Funcionarios y personal especializado, consiga hasta el 120 % para la compra de su vivienda.

CRÉDITOS PUENTE: cambie de vivienda y disponga de 12 meses para vender la suya sin ningún coste.

No deje que el banco le quite su vivienda, antes de tomar cualquier decisión:

Llámenos.

Precisamente, un fallo en el suministro dejó sin luz al pleno municipal

El ayuntamiento inspeccionará todos los centros eléctricos

En el pleno del martes IU planteó seis proposiciones, de las que cuatro fueron aprobadas, entre ellas la inspección de todos los centros de transformación de la corriente eléctrica de Alcalá y su alejamiento de las viviendas cuando sea posible. Precisamente durante el pleno se fue la luz por un fallo en el suministro eléctrico. También se aprobó rehabilitar el parque 'La Chana', en el Campo del Ángel.

Francisco Calles presentó seis proposiciones de Izquierda Unida, de las que cuatro fueron aprobadas por el pleno.

En el punto 13 Guardiá propuso: "El pleno del 20 de abril aprobó por unanimidad una moción de IU pidiendo que las UVI móviles de la base del SUMMA 112 tuvieran el personal necesario. Diez meses después siguen igual, deberían dar sus estadillos y en la comisión informativa del 26 de enero Obiol nos respondió justificando a la CAM y rechazó 9 de las 10 propuestas de IU por defectos de forma. Sólo aceptó ésta, a ver si la contesta y no se va por las ramas".

María Luisa Macías (PSOE) dijo: "Apoyamos la moción, ya la planteó el PSOE en otro pleno".

La edil de Salud, Teresa Obiol, replicó: "Diez meses después la situación no sigue igual, ha mejorado. El 1 de junio aprobamos un plan, vigente hasta 2007, con aumento de recursos gestionados por el SUMMA con independencia de su base y un marco estable de interlocución y colaboración, contemplando la situación sanitaria rural y el transporte de emergencias. Diferentes actuaciones mejorarán mucho la sanidad de la CAM. Ustedes se oponen con demagogia y no apoyan nuestra demanda al gobierno central de mantener la calidad. Los extranjeros también tienen derechos y pese a su poco interés, haremos el máximo esfuerzo. Ojalá un día acompañen su discurso con hechos".

Guardiá insistió: "Se va por las ramas. Si en las ambulancias falta alguien, no hay calidad. ¿Y si falta el conductor? ¿Sale el enfermero corriendo? Hace falta un conductor, un enfermero y un médico. Lo de los inmigrantes es muy fácil de solucionar. Desde los distritos, que están conectados informáticamente al ayuntamiento, habríamos dado los certificados y se habrían evitado las colas. Como usted no contesta a la moción, diré al alcalde que con esta concejala de Salud está vendido y sería el máximo responsable si ocurre una desgracia por falta de personal en una UVI, Dios no lo quiera". Obiol contestó: "Siga con su demagogia, nosotros seguiremos trabajando". El PP rechazó esta moción apoyada por el PSOE.

"Inhumano"

En el punto 14 Calles planteó: "La parada de autobús de la carretera de Meco, a la altura de la cárcel, está a la intemperie. Es una pena añadida para los familiares de los reclusos, que soportan un frío inhumano. Soliciten al consorcio de transportes la instalación de una marquesina en esa parada. Si dicen no, que el ayuntamiento ponga alguna protección".

Fernández Abad respondió: "Nunca podríamos intervenir allí, no es nuestra competencia. No se ha instalado por seguridad y por Demarcación de Carreteras (DC). Si nos apoyan ante DC y el consorcio para pedir la marquesina, apoyamos la moción". Calles dijo: "De acuerdo, pero la M-300 es DC al menos hasta el puente del Zulema y tiene marquesina en la parada del autobús". Pablo González dijo: "Sí, pero que pague la marquesina quien corresponda, no el ayuntamiento. Negocien". Fernández Abad precisó: "Calles, no sirve la comparación. DC interviene por seguridad y por eso lo hizo en la M-300. Si DC lo autoriza, el consorcio pondrá la marquesina". La proposición se aprobó por unanimidad.

En el punto 15 Calles dijo: "Sentimos que esta moción se refiera precisamente al distrito VIII, presidido por Obiol, que nos llama demagogos aunque las UVI móviles siguen igual por muchos convenios que nos lea de carrerilla. Frente a la galería comercial 'La Chana' está el parque 'La Chana', que en realidad no es un parque: sucio, sin plantas, sin juegos infantiles, sin bancos... Los bancos, jardineras y aceras están destrozados por los camiones que aparcan allí para descargar en la galería comercial. El distrito sólo se acuerda de este 'parque' para celebrar sus fiestas. Conviértanlo en un parque de verdad para esparcimiento y disfrute de los vecinos de este populoso barrio". Marín dijo: "Ese parque necesita adecuación y hay partida presupuestaria para ello".

Domínguez contestó: "Defiendo la gran gestión de Obiol en Salud y en el distrito VIII. Ya hay un proyecto de varias concejalías. Desde 1999 no se reforma la zona y una parte, la parcela 41, aún no está recepcionada. En dos meses se presentará el proyecto al distrito para que en sus fiestas el parque esté en perfectas condiciones".

"PSOE antes que Cristo"

Calles insistió: "No me refiero a la parcela 41, sino a los pinos junto al San Ignacio de Loyola. No queremos retrasos en la construcción de edificios en esa zona, como pasó con un centro de especialidades médicas. Nos parece muy bien ese proyecto, pero no lo den a la presidenta del distrito, que lo destrozará. Césenla de concejala y presidenta y que vaya a otro puesto donde tenga conocimientos". Marín afirmó: "Nos alegra que rectifiquen y lo aprueben, pero háganlo con la máxima celeridad. Es fruto del trabajo del PSOE, sin desmerecer a IU, que ha presentado esta moción. En las enmiendas que presentamos al presupuesto incluimos esto". Domínguez dijo: "En Jesuitas no hay ejecución, sino recepción de aval para iniciar las obras cuanto antes. Respete a Obiol, en 2007 decidirán los ciudadanos. Según Marín, el alcalde debería dar la medalla al PSOE antes que al Cristo de Medinaceli". La moción se aprobó por unanimidad.

En el punto 16 Calles propuso: "Bajo las viviendas de las calles Río Miño 2 y Gran Canal 3 hay una subestación eléctrica con deterioro interno y externo y peligro para los vecinos, que han presentado firmas a Unión Fenosa para que la repare, pero no ha hecho nada pese a que los incendios de Madrid, Sevilla y Barcelona han aumentado la inquietud. Que el ayuntamiento estudie la cantidad y condiciones de las subestaciones eléctricas de Alcalá y exija a las compañías eléctricas que las trasladen en el más breve plazo". Eduardo Calderón apoyó la moción: "Ya trajimos otra que pedía soterrar las líneas de media tensión y los transformadores. Fue aprobada. ¿Cómo va ese convenio? ¿Se va a llevar a cabo? ¿Eliminarán esta subestación?"

Alcance máximo: 400 metros

Fuentes respondió: "Alcalá sólo tiene dos subestaciones eléctricas: una junto al Camarmilla y otra en Espartales Sur. Lo que hay en Río Miño 2 y Gran Canal 3 es un centro de transformación, para el que ya hemos pedido una inspección y un informe. Les daremos el informe y 'en base a' él Unión Fenosa actuará con los técnicos del ayuntamiento. Si se necesita actuar con celeridad, haremos una acción sustitutoria y pasaremos la factura a Unión Fenosa. Entendemos la 'filosofía' de su moción. Se puede hacer un análisis de todos los centros de transformación de Alcalá, pero quizá algunos no se puedan trasladar. Transforman 15 voltios en 220 voltios. Al aumentar la distancia aumenta la sección del cable y sería imposible transformar ese bajo potencial. Su radio de acción es de 300 a 400 metros. Lo que es imposible es imposible. Con este condicionante, votamos sí".

Calles pidió: "Los barrios nuevos no tienen centros de transformación metidos. Queremos sacarlos de debajo de los edificios,

TEFNICAL
MANTENIMIENTO CALEFACCION CENTRAL
PARA COMUNIDADES
LOS 365 DÍAS DEL AÑO
Instaladores - Mantenedores Autorizados
Teléf.: 91 883 46 47

como el mencionado y el de la calle Andrea Doria. Saquen a la superficie todos los que puedan". Calderón inquirió: "Un centro de transformación del distrito III en superficie es una barrera urbana y estética. ¿Pueden elevar esto al convenio? Creo que sí". Fuentes contestó: "Todo lo que se pueda hacer con el convenio se hará. El centro de transformación tiene un contenido y un continente. El contenido es el transformador, que no suele fallar y tiene revisiones rutinarias y periódicas. El continente es el problema: sin candado, sin insonorización... Sobre esto no se puede actuar sin informe". La propuesta se aprobó unánimemente.

En el punto 17 Calles repitió su denuncia sobre los seis vertederos ilegales y pidió limpiarlas, vigilarlas para que no se reproduzcan e instar a la CAM a que ponga una planta de reciclado en Alcalá. Marín apoyó la moción: "Es un problema importante en el que se trabajó mucho en el mandato anterior, también la CAM con el plan de residuos inertes. Hay que dar soluciones a los generadores de esos residuos para que puedan librarse de ellos. Que Domínguez informe de si se han hecho gestiones con la CAM y de si crearán infraestructuras en Alcalá y alrededores, no sólo plantas de reciclado sino de transferencia de recursos. ¿Saben algo de las medidas que la CAM debería tomar?"

Domínguez contestó: "La moción que IU puso en mayo fue aprobada, no rechazada como dicen. Hemos negociado con la consejería de Medio Ambiente de la CAM la famosa sentencia del vertedero. La CAM apoya un vertedero de control y demolición, una iniciativa mixta que ya estudian algunos privados. Hemos retirado más de 1.000 m³ de escombros: en la M-300, en la carretera de Meco, en la avenida Jesuitas, en Dámaso Alonso, en la carretera de Camarma, en la avenida Descubrimiento, en la carretera de Daganzo, en la Cañada Real Galiana y en zona urbana. Con el Seprona y la Policía Local hemos controlado los vertidos. La falta de sensibilidad no es sólo de los alcalaínos que vierten, sino de otros que vienen a verter aquí".

Promotores en el Parque de los Cerros

Calles insistió: "Habrán retirado 1.000 m³, pero hay cien veces más. Si la gente ve escombros, echa más. Hasta que pongan la planta de reciclado, que el ayuntamiento y la CAM pongan patrullas de vigilancia intensiva para evitar vertidos. Desde que a una residencia se le permitió verter en esa zona urbana, no ha habido ninguna limpieza. Creímos que en mayo rechazaron nuestra moción porque en los 9 meses que han pasado no han hecho nada". Marín solicitó: "No pongan esa planta en una zona protegida. En el Parque de los Cerros promotores privados ya han adquirido terrenos". Domínguez dijo: "Tranquilo Marín, la planta cumplirá la legalidad del ayuntamiento y la CAM". La moción se aprobó por unanimidad.

Un fallo en el suministro eléctrico obligó a interrumpir la sesión.

En el punto 18 Fran Pérez repitió sus denuncias de la agenda de mayores 2005, pidió su retirada, hacer otra edición de la agenda y la dimisión o cese del concejal de Tercera Edad, Ramón Alonso Masero. María Luisa Macías dijo: "Aun estando de acuerdo con mucho de la moción, nos abstenemos. No nos tienen en cuenta en muchas cosas y nos quitan de los papeles. Retiren la agenda y háganla bien".

Severién afirmó: "Para que lo sepa Pérez, intervengo ahora como portavoz y no antes porque a Obiol no le pidieron dimitir. El ayuntamiento hace los programas que vienen en la agenda. El PP no representa a todos pero el alcalde sí. Sí menciona a los distritos de la oposición y a sus presidentes. Dicen que no menciona a PSOE e IU. Tampoco al PP ni a todos los concejales. La agenda es un buen instrumento y es la primera vez que se hace, en las siguientes mejorará. Hasta ahora sólo venían teléfonos inconexos y erróneos. La próxima edición de la agenda será la de 2006. Llamar disparate a esta agenda es sólo comparable al dislate de su moción. Ustedes sí censuraron al PP en el boletín municipal. Cuenta la fábula que entró una serpiente en la casa del cerrajero, mordió a la lima y ésta le dijo: '¿Crees que puedes mellarme? Es como cocear a un aguijón'. Aplíqueselo, Pérez. También gobernamos para el 11,2% que votó a IU. Basta ya de ego por no salir su nombre en la agenda".

"8.000 disparates"

Pérez dijo: "Al final ha aparecido el verdadero Severién. Sus insultos mejoran. Sabe mucho de serpientes, yo tengo poco de ellas, usted quizá sí. Es el amo del calabozo, ¿por qué contesta si es a Masero al que pedimos dimitir? Él no contesta porque no tiene razón. Sus ancestros sí censuraron. Los 8.000 ejemplares de esta agenda son 8.000 disparates. ¿Han eliminado a la oposición o no? Sí. No es cuestión de ego. Sólo están las concejalías del gobierno y el organigrama del gobierno. Además dicen que Viñuelas preside el distrito III. La biografía de Cervantes dice que estuvo en la cárcel tres veces, será verdad porque me la sé muy bien, pero en 15 líneas sólo dice eso. Dimita". Pablo González explicó: "Nos abstenemos porque ya planteamos una moción más amplia sobre la gestión de Masero, que fue más coherente que usted y en la comisión buscó en la agenda nuestros nombres. Mi ego me da igual tras tantos años intentando servir al vecino. Hicimos una moción sobre la página web del ayuntamiento para que reflejara la situación real del PSOE. Nos hacen Apartheid. Se quejaron de no aparecer en el boletín, ahora nos quejamos de lo mismo".

Severién respondió: "El adalid del pluralismo político Pérez se apropia de la palabra del PSOE. La agenda es un instrumento de ayuda a mayores, pero eso no lo entendéis porque creéis que todo es propaganda política. No ponemos que los concejales sean del PP ni de ningún otro partido. Felicitamos a Alonso Masero por su gran labor. Los ayuntamientos del PSOE e IU suben los abonostransporte a los mayores, con Alonso Masero no suben. La agenda es una maravillosa iniciativa". El PP rechazó la moción con la abstención del PSOE.

SEAT Hnos. Atienza
Vía Complutense, 98
Telfs.: 91 887 09 71 - 91 887 09 72
Fax: 91 888 05 05
Ctra. M-300 (Antigua N-II), km. 29,400
Salida a Madrid (frente Zanussi)
Telf.: 91 877 13 87 - Fax: 91 878 96 60
ALCALÁ DE HENARES

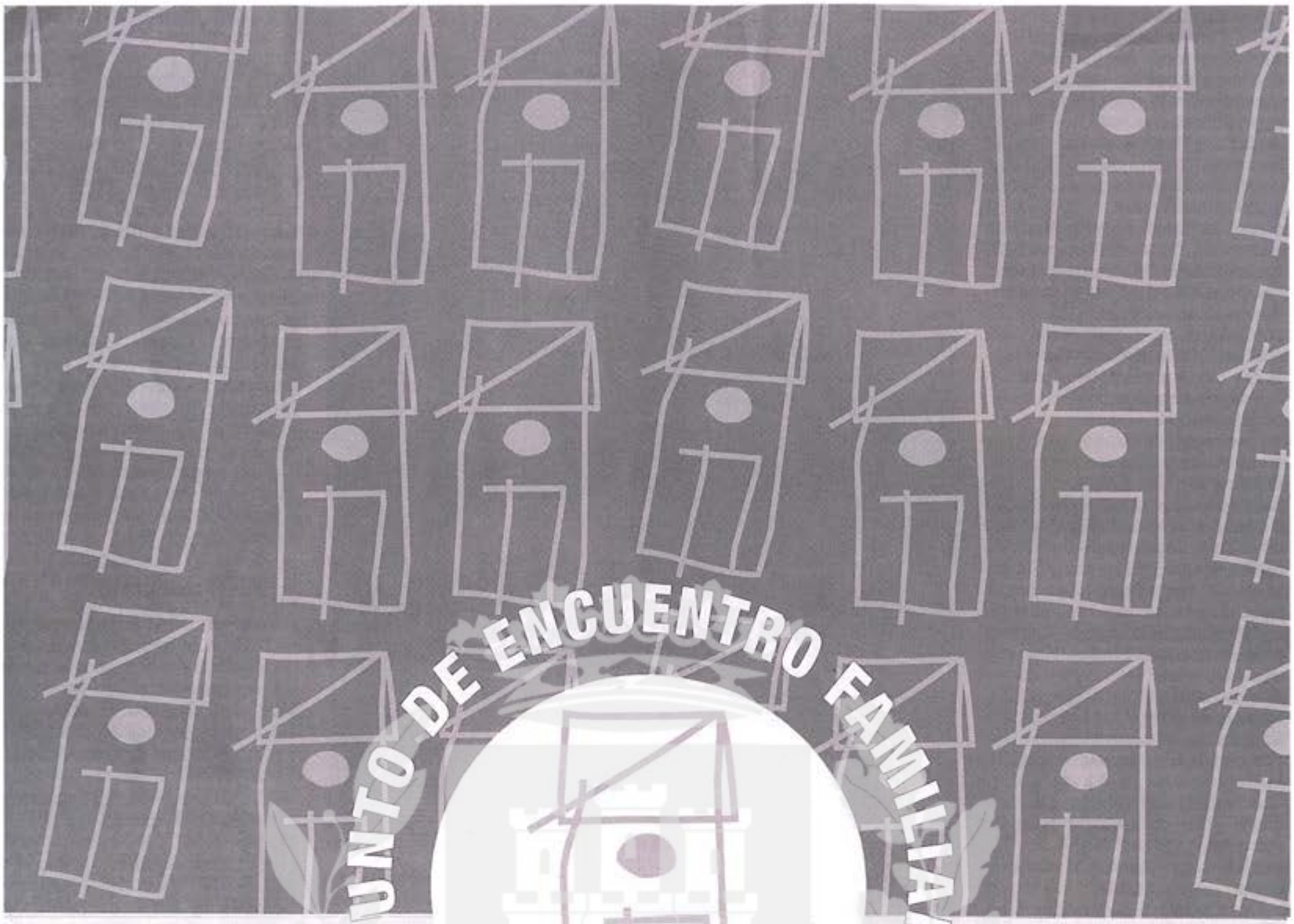

UNA INICIATIVA DE LA CONCEJALÍA DE MUJER DEL AYUNTAMIENTO DE ALCALÁ DE HENARES

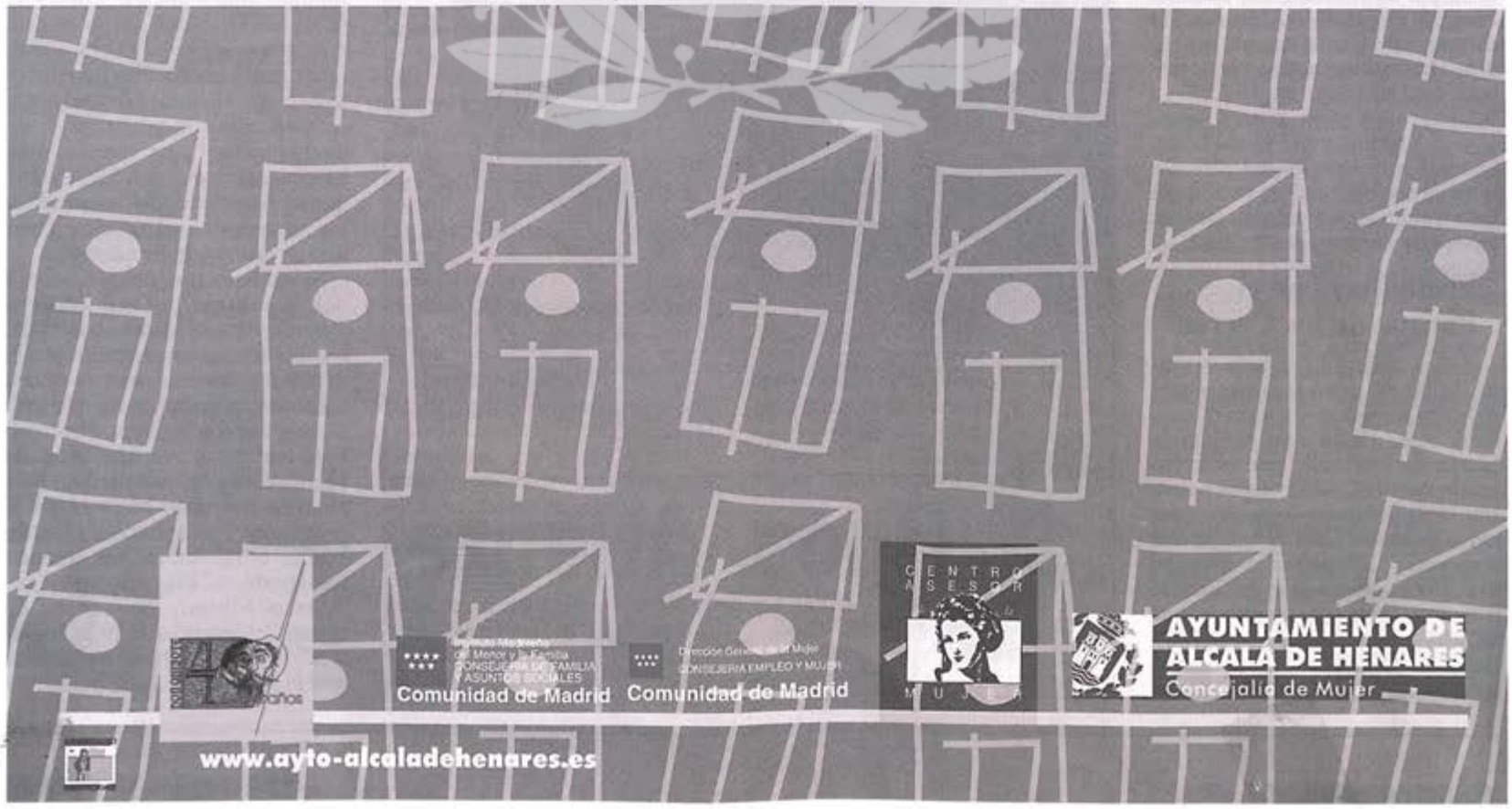

CENTRO MUNICIPAL DE DOCUMENTACIÓN ALCALÁ DE HENARES

Además se harán zonas y barreras verdes en La Garena

Alcalá también ratifica el protocolo de Kyoto

Alcalá vuelve sus miras a Kyoto, la ciudad japonesa donde ganó el título 'Patrimonio de la Humanidad'. En esta ocasión es para ganarse el título de ciudad ecológica cumpliendo el protocolo que restringe las emisiones de gases de efecto invernadero. Así lo aprobó el pleno poco después de que un apagón viniera a dar la razón a Fernando Marín en la necesidad de energías alternativas. También se aprobó arreglar los espacios verdes de La Garena. El PSOE presentó otras seis proposiciones.

En el punto 19 Pablo González quiso proponer la urbanización de la calle Vázquez Coronado pero le dijeron que el propio PSOE había retirado esa proposición en la comisión. Pablo González insistió: "Queríamos retirarla hasta que han dicho que nuestra compañera estaba bebida. Christoff llevaba razón y no estaba borracha, la comisión del 2 de febrero incluía la reparación de aceras. Retiren sus palabras, no se enteró de la propuesta".

El alcalde intervino: "Si hubiera habido falta de respeto, este presidente hubiera obligado a rectificar. Fue una suposición, no una afirmación, y rectificaron ambos. ¿No se enteró? Ya lo leerá, que afortunadamente se publica todo lo que decimos aquí".

Fernández Abad respondió: "En comisión contestamos a todas las preguntas. Contamos con la calle Vázquez Coronado".

Pablo González dijo: "Rectifico y me alegra que retiraran todas sus palabras, pensé que sólo habían retirado lo de 'Cree el ladrón...' El PSOE tampoco faltará al respeto". Fernández Abad afirmó: "Ustedes empezaron los insultos. Hay dos partidas presupuestarias: una para el plan de aceras y otra para el plan BAU". La proposición fue retirada.

En el punto 20 el PSOE pidió instalar urinarios públicos en cuatro cabeceras de líneas de autobuses urbanos: avenida Juan Carlos I (Hiperçor), calle Río Arlanza, calle Ávila (rotonda Loreto) y calle Conde de Barcelona. Domingo Barrasa Aceituno, representante de los 150 empleados del concesionario del transporte público en Alcalá, tomó la palabra: "El concejal no contestó a nuestra carta y se pasan la pelota entre el ayuntamiento, el consorcio y el concesionario. Aquí se ve que ustedes van al baño cuando quieren, nosotros no podemos, al menos sin pedir permiso al jefe. Yo lo llevo muy mal y dirán que me busque otro trabajo, pero éste es el que tengo".

"Un infarto por eso"

Jesús Martínez (PSOE) afirmó: "Un conductor sufrió un infarto por eso, es necesario". Guardiá dijo: "Señor Fernández Abad, en el anterior pleno Viñuelas me llamó mentiroso, en su segunda intervención, claro. Apoyamos la moción, los conductores tienen un duro trabajo con los más de 100.000 coches que hay en Alcalá. Ya planteamos el problema en 2004 y el concejal nos dijo que debíamos saber el día y la hora a la que sucedía para reclamar a la empresa". Fernández Abad avanzó: "Transmitiremos a la empresa el sentir de los trabajadores y agilizaremos las licencias". Martínez dijo: "Me alegra el apoyo de todos, pero hay que empezar a ejecutarlo. No contestaron a la carta de los conductores, a los que ponen fuertes multas por hacer sus necesidades en la calle". Guardiá añadió: "También tienen problemas los minusválidos". "Cíñase al punto", interrumpió el alcalde. "Hay quien habla de serpientes y usted no dice nada". La proposición se aprobó por unanimidad y todas las intervenciones fueron aplaudidas por los conductores presentes entre el público, que en ese momento abandonaron la sala.

En el punto 21 María Luisa Macías propuso: "La tercera edad es el colectivo más numeroso y realiza muchas actividades. El PP prometió devolverles el protagonismo, pero en sus clubes pierden autonomía, los dirigen sin consultarlos, los obvian en las decisiones y les dificultan su derecho de reunión. Los tienen para abrir y cerrar puertas, como serenos. La tercera edad está molesta con Ramón Masero y pedimos su reprobación". Guardiá apoyó la moción: "Ya que va de refranes: 'Otro vendrá que bueno me hará'. En el anterior mandato Masero criticó todo lo que hicimos con los mayores y ahora hace lo mismo multiplicado por 20. No es normal las quejas de mayores que nos llegan, están muy disgustados con Masero, que aduce que no tiene tiempo. Dimita y que venga otro con más tiempo".

Jesús Martínez apoyó el derecho de los conductores a hacer pipí.

"¿Y al de las serpientes?"

Severién replicó: "Ya que hablan de erratas, ustedes reprueban a 'Ramón Masero', que no existe. Podríamos acusarles de lo mismo que ustedes con la agenda. Las quejas que dice Guardiá son de cuando él era el concejal de mayores, ahora no hay esas quejas. Parece que Guardiá representa a todos los mayores, parece Pérez. Cada vez hay más servicios a los mayores, sobresaliente a Ramón Alonso Masero". Pérez contestó: "Sobresaliente pero no le deja hablar. Eso es la mejor prueba de su mala gestión. Parece Severién el concejal de Tercera Edad. Guardiá hizo una gran gestión en sanidad, Obiol sólo tenía que poner los medios y no lo ha hecho". El alcalde le pidió que se ciñera al punto y Pérez siguió: "No lo pide al que habla de serpientes. Masero hoy no se hace responsable de su gestión, eso sí merece reprobación. Guardiá editó un calendario en servicios, luego sí había un antecedente de la agenda. Masero lo sabe porque somos conocidos desde que fuimos reyes magos".

Pablo González dijo: "Para no ser menos, diré dos refranes: 'Hechos son amores' y 'El orden

Domingo Barrasa leyó las reclamaciones de los conductores de los autobuses urbanos.

de factores no altera el producto'. No pedimos la dimisión de Masero sino su reprobación por su mala gestión. Los jubilados son un colectivo sensible del que todos seremos parte". Severién afirmó: "Pérez, usted y no yo ha reprobado a su compañero del alma. Todos nuestros concejales saben defenderse muy bien, pero cuando los atacan hablo yo por ser el portavoz, salvo que me ataquen a mí. Métase en cómo funciona su grupo, si existe, porque con tres concejales pocas desavenencias puede haber. Pablo González habla del orden de los factores cuando no es que hayan escrito Masero Alonso, sino sólo Masero". Severién terminó exponiendo más servicios a los jubilados entre las reclamaciones de Pérez y el alcalde de ceñirse a la moción, que fue rechazada.

La invasión de la FCR

En el punto 22 Francisco Peña (PSOE) planteó: "La macroempresa 'Promoción de Alcalá: IV Centenario' está absorbiendo a la Fundación Colegio del Rey (FCR), cuyos trabajadores no saben a quién rendir cuentas. La FCR debe ser el único organismo municipal dedicado a actos culturales, incluidos los del CD aniversario del Quijote, algunos de los cuales poco están teniendo que ver con Cervantes". Pérez dijo: "Apostamos por la FCR. Ya dijimos que la macroempresa absorbería a sus trabajadores con prestamismo laboral, como se decía en la transición. Que los dípticos que haga la FCR lleven su sello. Ya advertimos de que la FCR podía desaparecer. Nos abstenemos porque no apoyamos que sólo la FCR haga los actos del IV centenario, como pide la moción". En ese momento se fue la luz en el ayuntamiento y el alcalde decretó un receso de diez minutos, al cabo del cual volvió la electricidad y Pérez siguió: "Para terminar, y sin refranes, no

creemos en la macroempresa, tiene un gerente y un trabajador. ¿Qué personal tiene? No permitiremos que usurpe las funciones de la FCR para que la cierren".

La edil de Cultura, Elisa de Francisco, contestó: "El equipo de gobierno es el que estructura sus políticas. La desaparición de la FCR es una leyenda urbana que repiten hasta que parezca verdad. No se cierra la FCR ni peligran sus trabajadores. 'Promoción de Alcalá: IV Centenario' aglutina todas las celebraciones del IV centenario. A lo mejor ustedes no creen en él o no iban a celebrarlo si hubieran gobernado, cosa que afortunadamente no ocurrió. La FCR sigue con su actividad". Peña preguntó: "Nos alegra que digan que la FCR no cierra. ¿Por qué entonces la macroempresa y no la FCR asume las competencias del IV centenario? La concejala de Cultura no va por la FCR, es significativo. Sólo presenta la cabalgata de reyes y el carnaval. Reducen mucho todos los presupuestos de la FCR que cada vez hace menos actos desde 2003. Ésos son los hechos. Con un aluvión de paradojas ningunean a la FCR y sus trabajadores se quejan".

De Francisco replicó: "También yo diré mi refrán: 'No hay más sordo que el que no quiere oír'. No menciona los datos de 2004 porque ya gobernaba el PP. No falto tanto a la FCR". El PP rechazó la propuesta con la abstención de IU.

Salvador Guardiá, aludiendo a sus tiempos de concejal de la Tercera Edad y a Ramón Alonso, dijo: "Otro vendrá que bueno me hará"

"Antes muerta que sencilla"

En el punto 23 Fernando Marín tampoco desentonó: "Esta moción es sencilla, ¡y espero que no sea antes muerta que sencilla! ¡Bueno, yo también tengo derecho a bromear! Contrariamente a su diseño, La Garena dista mucho de tener zonas y barreras verdes que protejan del ruido de las carreteras próximas. Elaboren y ejecuten con urgencia un plan de acondicionamiento de los espacios verdes de La Garena. Que dicho plan contemple explícitamente la implantación de una barrera verde ante la A-2 y ante el ferrocarril". Calles dijo: "14 concejales discrepan más que IU, que por desgracia sólo tiene tres, algo que los vecinos remediarán en 2007. Severién, Fran Pérez es portavoz adjunto. Repetir tanto lo bueno que es alguien indica que es una leyenda, como dice De Francisco. Este problema también está en el distrito presidido por Obiol, ¡qué bien lo hace! Más barreras verdes".

Domínguez contestó: "Calles, dos es compañía y tres es multitud. Estamos en ello, donde el arbolado lo permite. Negociamos con las constructoras para que asuman los costes". Calles replicó: "Nuestro multitudinario grupo respeta al 11,2% que lo votó. El PP parece que no". Marín afirmó: "Somos conscientes de las limitaciones para ordenar algunas zonas verdes de La Garena, porque hemos estado gestionando. Nos alegra que apoyen la moción y colaboraremos en todo". La proposición se aprobó unánimemente.

En el punto 24 Marín reconoció: "Ésta no es sencilla. Mañana entra en vigor el protocolo de Kyoto, firmado también por Rusia. En España el promedio de Gases de Efecto Invernadero (GEI) en 2008-2012 no debe superar en más de un 15% a 1990. La UE contempla una reducción del 8% en el mismo periodo. Pero la ineficiencia energética y de medidas de mitigación hace que los GEI aumenten. En 2002 España superaba ya en un 39% las emisiones de 1990. Para cumplir con Kyoto España debe explotar

EL AYUNTAMIENTO INFORMA

Servicio de Contratación

PUBLICACIÓN

Hasta el día 25 de Febrero de 2005 y hora de las 13'00 pueden presentarse, en el Servicio de Contratación de este Ayuntamiento, proposiciones para tomar parte en la licitación para adjudicar mediante procedimiento negociado la Asistencia Técnica para la Dirección de la Ejecución y Coordinación de Seguridad y Salud de las Obras de Rehabilitación del Edificio situado en la Calle San Juan nº 2 para Centro de Estudios Cervantinos. (Expediente nº 3.443).

Precio tipo: 19.140.- euros.

El expediente puede examinarse en el referido Servicio de Contratación en horario de 9 a 14.

El acto público de apertura de proposiciones tendrá lugar el día 28 de Febrero de 2005 a las 12'00 horas en la Casa Consistorial.

Los gastos de anuncios serán a cargo del adjudicatario.

Alcalá de Henares, a 16 de febrero de 2005
EL SECRETARIO GENERAL

CIUDAD PATRIMONIO DE LA HUMANIDAD

Plaza Cervantes, 12 - 28801 Alcalá de Henares - Telf: 91 888 33 00 - Fax 91 887 96 13

EL AYUNTAMIENTO INFORMA

Servicio de Contratación

PUBLICACIÓN

Hasta el día 25 de Febrero de 2005 y hora de las 13'00 pueden presentarse, en el Servicio de Contratación de este Ayuntamiento, proposiciones para tomar parte en la licitación para adjudicar mediante procedimiento negociado la Asistencia Técnica para la Dirección de las Obras de Rehabilitación del Edificio situado en la Calle San Juan nº 2 para Centro de Estudios Cervantinos. (Expediente nº 3.444).

Precio tipo: 24.012.- euros.

El expediente puede examinarse en el referido Servicio de Contratación en horario de 9 a 14.

El acto público de apertura de proposiciones tendrá lugar el día 28 de Febrero de 2005 a las 12'00 horas en la Casa Consistorial.

Los gastos de anuncios serán a cargo del adjudicatario.

Alcalá de Henares, a 16 de febrero de 2005
EL SECRETARIO GENERAL

CIUDAD PATRIMONIO DE LA HUMANIDAD

Plaza Cervantes, 12 - 28801 Alcalá de Henares - Telf: 91 888 33 00 - Fax 91 887 96 13

su potencial para las energías renovables, que se obtienen con recursos autóctonos y dan un notable valor añadido a la industria española. Los municipios también deben hacer políticas sostenibles. Luchen contra el cambio climático apoyando iniciativas públicas y privadas contra los GEI. Participen en foros de políticas sostenibles contra los GEI, eficiencia y ahorro energético, energías renovables y movilidad sostenible. Que todas las concejalías sigan políticas sostenibles, no sólo la de Medio Ambiente. Comprométanse al más alto nivel institucional a lograr estos acuerdos".

"Da guerra hasta cuando no está"

En ese momento Severién había salido dejándose su teléfono portátil, que empezó a sonar. Pérez aprovechó la ocasión: "Su portavoz da guerra hasta cuando no está. Queremos un planeta menos contaminado y más habitable. En el anterior mandato la concejalía era de Ciudad Sostenible, algo más amplio que Medio Ambiente. Que el ayuntamiento participe en foros sobre esto, todas las concejalías deberían ser ecológicas". Domínguez dijo: "El gobierno nacional y la CAM deben dar un presupuesto y los instaremos, aunque los ayuntamientos también deben cumplir con Kyoto". Marín respondió: "Claro que hacen falta otras administraciones, pero ya actúan en energías renovables con el Instituto para la Diversificación y el Ahorro Energético para poner paneles solares. La CAM también apoya esto. Hay aspectos en los que ya se empieza a trabajar". Domínguez insistió: "Esperamos el desarrollo normativo del gobierno central sobre eficiencia energética en edificios, para que los ayuntamientos puedan aplicarlo". La moción se aprobó por unanimidad.

En el punto 25 Javier Ocaña (PSOE) planteó: "La presencia de alumnos de origen extranjero, etnias variadas, necesidades educativas especiales o conducta difícil es muy desigual en los centros educativos públicos y concertados, ambos sostenidos con fondos públicos. Esto puede llevar a la segregación social desde la infancia. Desde 2000 las competencias educativas son de la CAM, pídanle que se elaboren nuevas normas de escolarización que prevengan la discriminación social del alumnado y su segregación en los centros sostenidos con fondos públicos en el curso 2005/06". Pérez apoyó la moción: "Cargan a los centros públicos con los alumnos más difíciles. Esta discriminación no es competencia de Bernáldez, ya quisiera él. Es de la CAM, pidan a Aguirre que lo cambie".

Bernáldez replicó: "Ya debatimos esto aquí. La media es del 10% de alumnos así. Hay centros

Elisa de Francisco dijo que la Fundación Colegio del Rey no desaparecerá, por mucho que la izquierda repita su "leyenda urbana".

públicos con un 1% y concertados con un 25%. No conculcaremos los derechos ciudadanos. No hay discriminación, se favorece a los más desfavorecidos. Se da más puntos a menor salario, más proximidad del domicilio al centro, más hermanos en el centro y familia numerosa. ¿Eso no es social? En todos los centros hay chavales difíciles, no hay injusticia. ¿Debemos ofrecer a alguien del distrito II un centro en el VI? Sería más coste y menos derechos". Pérez dijo: "Hagamos un pleno extraordinario sólo sobre este asunto, con datos colegio a colegio. Tratar igual a los desiguales es injusto. No sé si no lo entiende o es su 'filosofía'. Los concertados también tienen fondos públicos. Los extranjeros se concentran en centros públicos, usted se va a la excepción, no a la norma. Cambien las normas de distribución de alumnos. El gran fracaso escolar en esta comarca no se soluciona. Los inmigrantes y sus compañeros pierden calidad educativa. Esperaremos los datos con mucho interés".

"Se hacen trampas"

Ocaña afirmó: "Lo traeremos más veces porque la norma es injusta, por eso la apoyan. El consejero de Educación negocia cambios en la norma con sindicatos y la asociación Giner de los Ríos. Los problemas de Alcalá empalidecen a los de Madrid. Andalucía y Castilla La Mancha han cambiado la norma. Sin proporcionalidad, señor Bernáldez, no los tratamos como una carga. Sepa que se hacen trampas. Las familias presentan su menor declaración de la renta para ir a un concertado si quieren. Hay centros públicos con muchos inmigrantes al lado de concertados casi con ninguno. Y éstos tienen nombres sacados del santoral. No atacamos a la enseñanza concertada, que también sufre el problema. Hay concertados que cumplen, pero cada vez hay más discriminación. Es discriminación social desde la infancia, según en qué familia nacen van a un centro u otro".

Bernáldez contestó: "En comisión les di los datos y los porcentajes colegio a colegio, con el número de extranjeros en cada curso. Tienen los mismo datos que yo, no ocultamos nada. Ocaña duda de las garantías de la comisión de escolarización, donde están representados los sindicatos y padres. Parece mentira decir que se hacen trampas. Pérez une a los extranjeros con el fracaso escolar. Hay aulas de enlace para reciclarlos en idioma y en todo, además de profesores de apoyo. También ha habido un cambio en la zonificación. Alcalá no puede tener su propia norma, que no valdría para otras poblaciones. La universidad de la norma beneficia a todos, sólo debe haber una norma para toda la CAM. Una y mil veces les digo que no conculcaremos ningún derecho. No hagan demagogia contra la realidad". El PP rechazó esta moción apoyada por IU.

En el punto 26 Beatriz de Miguel (PSOE) propuso: "La violencia de género es hoy la mayor lacra de la sociedad y en Alcalá subió un 500% en 2004. Que los tres partidos se unan para informar y sensibilizar a los vecinos, porque el problema nos afecta a todos. Informen puntualmente en la comisión informativa del área social de los datos de Alcalá y de las medidas de la Mesa Local para la Erradicación de la Violencia de Género, del Punto del Observatorio de la Violencia de Género y de la Casa de Emergencia. Convoquen un pleno extraordinario con la violencia de género como único punto". Pérez dijo: "Para ser tan puntillosos como algunos, no compartimos que la violencia de género sea la mayor lacra. También hay guerra, hambre... La subida del 500% es un dato real. ¿Tiene datos Moriche? ¿Por qué no los trasladó a la comisión social?"

"Ya estamos cansados"

Moriche replicó: "Traigan antes las mociones de Mujer, ahora todos estamos ya cansados. En la Federación Española de Municipios y Provincias (FEMP) hubo un pacto PSOE-IU-PP para no utilizar la mujer como arma arrojadiza. Es falso ese aumento del 500%, es que la nueva ley tipifica como delito lo que antes era falta. Además indica que ahora sí se denuncia, por las campañas se sensibilización y concienciación. Les daré los datos que piden día a día en la Mesa, el Observatorio y la Casa. Lo primero que hice es ampliar sus horarios". Moriche expuso otras medidas que tomó y Pérez dijo: "Nuestra máxima colaboración en esto. Es un dato real de la policía, pero me da igual 450% o 500%. Merece un pleno extraordinario".

De Miguel aclaró: "Esta moción no es un arma arrojadiza y busca precisamente ese acuerdo de la FEMP entre los tres partidos. El pleno extraordinario es un acto simbólico que se hace en todos los municipios sin arma arrojadiza contra nadie". Moriche contestó: "A ver si ponen tanta fuerza en el gobierno central. Los presupuestos generales de 2005 no tienen dotación para desarrollar la ley de violencia de género, que está llena de lagunas. Pusimos 101 enmiendas. ¡Ocaña, estoy hablando yo! ¡Usted es muy difícil de contener, pero yo lo contengo! En el anterior mandato, ¿cuántos plenos extraordinarios tenía que haber pedido yo?" El PP rechazó esta propuesta apoyada por IU.

LOGOPEDIA
Niños - Jóvenes - Adultos
AFASIAS
ALBOR Psicología
91-8894349
c/. Luis Vives, 11

NIÑOS HIPERACTIVOS
Diagnóstico - Tratamiento
ALBOR Psicología
91-8894349
c/. Luis Vives, 11

También pide aclarar la supuesta agresión al ministro José Bono

El ayuntamiento, contra el plan Ibarreche

En el pleno del martes hubo proposiciones del grupo del PP, algo que no suele ocurrir. Fueron dos mociones, una sobre la supuesta agresión a Bono y otra contra el plan Ibarreche. PSOE e IU no estuvieron de acuerdo en todos los puntos de ambas propuestas y por eso se aprobaron con sus votos en contra.

En el punto 27 Severién propuso: "El 22 de enero de 2005 hubo una multitudinaria manifestación antiterrorista con muchos cargos del PP y pocos del PSOE, sin el alto comisionado para las víctimas. Hubo recriminaciones al PSOE y después condenas a la Asociación de Víctimas del Terrorismo y al PP. No condenaron cuando gente del PP sufrió agresiones. Bono dijo haber sido agredido por manifestantes. Hasta los escoltas y los atestados policiales dicen que no fue así. La policía detuvo a dos supuestos agresores, del PP de Las Rozas, que no habían hecho nada. Eso sí es ilegalidad y violación de derechos fundamentales, Pérez. Ambos han denunciado la detención en el juzgado. Es el uso de recursos policiales para intereses espurios, como en un lugar del Caribe. Pedimos apoyo total a las víctimas del terrorismo. Condena del terrorismo y apoyo al estado de derecho para derrotar a sus autores. Preocuparse por la detención de dos inocentes con falsas imputaciones, un atropello democrático que pone en riesgo la integridad del estado de derecho y quiebra la seguridad jurídica de la ciudadanía. Que Bono y el delegado del gobierno den explicaciones y que el ministro de Defensa explique la ambigüedad de sus declaraciones".

Gustavo Severién dijo que hay dos "zetapés", "el del talante y el que se reúne en secreto con Imaz y Carod Rovira".

Sin presunción de inocencia

Pérez contestó: "Agradezco a Severién que me considere adalid de libertades. Difícilmente peligrará todo el estado de derecho y la seguridad jurídica de la ciudadanía por dos detenciones. La ciudadanía son 40 millones. ¿Quisieron decir 'atropello antidemocrático'? ¿O quizá no? Piden a quien sufrió un intento de agresión que se explique. ¿Y el ministro de Defensa del Yakovlev? Jamás critico el derecho a manifestación, ustedes despreciaron manifestaciones de un millón de personas contra el terrorismo, la guerra y la muerte de niños. Sólo se llamó a declarar a dos ciudadanos, IU sí confía en las fuerzas de seguridad del estado, ustedes no sé. Ambos han denunciado lo que creían. ¿Intereses espurios? Ustedes pusieron recursos militares al servicio de esos intereses. Bono fue el agredido y no al revés. Esos dos deben demostrar en comisaría que no hicieron nada".

Pablo González afirmó: "Curiosa moción de la parte menos centrista del PP. Acebes les traslada esta moción contradiciendo el debate sobre esto en el parlamento. El agredido es Bono, se ve en prensa y televisión, no como Urdaci cuando decía que no había huelga. La mejor forma de no usar a las víctimas es no traer esta moción. El estado de derecho no se ha conculcado, es una enorme exageración por no decir otro epíteto. El agredido va a tener que pedir disculpas. Yo confío en la justicia, los escoltas dicen lo contrario. La policía citó a los dos detenidos, que se presentaron voluntariamente y se les leyeron sus derechos. Si se demuestra que no han tenido culpa, la justicia lo reconocerá. No aprovechen para llevar el ascua a su sardina. Rajoy no planteó esto, viene del ala más dura del PP. Cornudos sí, pero apaleados no".

"Ni Tip ni Coll"

Severién respondió: "Otros hablan de cornudos, no nosotros. Resucitan el Tribunal de Orden Público (TOP), que arrestaba a manifestantes. El PP está contra el TOP, el Tip y el Coll. En el palco del Bernabéu Bono dijo: 'He llegado entero'. Sabemos lo que dijeron los escoltas. Un jefe de servicio fue separado por negarse a llamar a esos dos ciudadanos a declarar. Para los del PP hay menos derechos y garantías. El estado de derecho quiebra con los derechos de un ciudadano, no hace falta dos. Y si esperamos a llegar a 40 millones, ya es demasiado tarde. Recuerden la segunda guerra mundial. El fotógrafo oficial del ministerio de Defensa iba... ¡a título particular! Bono debe enterarse. No eran dos concejales, señor Perfecto Pérez. No detuvimos a nadie cuando agredieron a Alberto Fernández, al vicepresidente, nos tiraban estiércol... Y ustedes no dijeron nada. El uso de las víctimas por el PSOE es inaceptable, como el intento de sacar al PP del mapa político. ¿Prohibió ZP asistir a Peces Barba? ¿Pedirán perdón por no haber ido a la manifestación?"

Pérez aseguró: "Esto viene de Acebes. ¿Y si realmente se hubiera producido la agresión? No creemos en el TOP, mi familia lo sufrió. No hay nazis contra el PP. Las fuerzas de seguridad son democráticas y no me consta exceso. A los dos detenidos no les han conculcado sus derechos. Nunca un proceso a dos personas pone en peligro el estado de derecho. Diga a Acebes que sea puntilloso". Pablo González dijo: "Los ciudadanos y no nosotros echaron al PP del gobierno, no del mapa político. ¡Ahora Bono será el provocador! ¿Quién da esas consignas contra los socialistas que van a las manifestaciones? Es el ala más dura del PP. A los dos detenidos no les conculcaron derechos. Rajoy no asistió, que pida perdón. Peces Barba no fue por no ser una manifestación unitaria. Acuérdense de las manifestaciones con el anterior delegado del gobierno en la CAM, Ansuátegui. Nadie quiere echar al PP del mapa. El mejor modo de no usar a las víctimas es no traer esta moción". La proposición se aprobó con la oposición del PSOE e IU.

En el punto 28 Severién afirmó: "Esta moción va unida a la anterior. A Rodolfo Ares (PSOE), Antonio Basagoiti (PP) y Lepoldo Barreda (PP) querían matarlos porque molestaban. He nombrado tres personas, pero sólo dos grupos políticos. Rechacemos el plan Ibarreche, que atenta contra la convivencia entre vascos, la constitución y la unidad de España. Que el 'lehendakari' retire su plan. Recuperemos el diálogo con lealtad a las comunidades autónomas. No al referéndum. Recurramos a los tribunales. Llevemos esta propuesta al gobierno central, al vasco y al parlamento vasco".

"Te ha faltado el 'Una grande libre'"

Calles contestó: "Antes decían que el pleno era para temas de ciudad. Hace 15 días ya fue esto al congreso. Esta moción será otra orden de la jerarquía del PP a los ayuntamientos donde tenga mayoría absoluta. Te ha faltado el 'Una grande libre'. El plan Ibarreche ya fue rechazado. No es nuestro plan ni el que necesita la sociedad vasca. Somos federalistas, no confederalistas. Respetamos los trámites democráticos y la constitución no es sagrada, se puede reformar. No usen este pleno para decir al gobierno vasco lo que piensan los ciudadanos, eso se ve en el congreso". Pablo González dijo: "Como dicen ustedes, llegan tarde, tras el debate del congreso. Esta moción sólo ha ido al ayuntamiento de Leganés, al de Madrid no. Felicitamos a las fuerzas de seguridad por evitar el asesinato de esas tres personas. En el congreso se vio la posición de cada grupo. Sí hay razones políticas para rechazar el plan y ya se vieron en el congreso. Es la primera vez que le veo leer una moción. O no la aprendió bien, pese a su buena memoria, o no está convencido de ella. Esta moción viene de su ala más dura. Todos compartieron las razones de Rajoy en el congreso y votaron con él".

Severién respondió: "Leo la moción porque es demasiado importante y no quiero cambiar una coma. ¿Una grande libre? Calles, en el País Vasco matan a los del PP y PSOE. A otros no, por algo será. Tus juegos de palabras de Alcalá deberías mantenerlos allí. No soy fascista aunque te empeñes. Esta moción defiende el artículo 2 de la constitución. Si no crees en él, es tu problema. Mientras dices tus gracias, hay 1.000 muertos que iban a ser 1.001. Pablo, ¿llega tarde? ¿Y el referéndum que va a hacer Ibarreche pese a todo? ¿No vulnera la constitución? El secretario de libertades públicas Ignacio Astarloa ilegalizó a HB. Hay maniobras políticas en la oscuridad y el ZP del talante ya no escucha a la gente. Hay 2 ZP: el que se reúne con Rajoy y el que, antes y después de reunirse con Ibarreche, se reúne en secreto con Imaz y Carod. Según Imaz, para hablar del Plan Ibarreche, según ERC, de ETA, y según la ministra, del nuevo estatuto catalán. Estas maniobras

Pablo González afirmó que el Plan Ibarreche ya no existe y Fran Pérez agradeció a Severién que lo considere adalid de las libertades.

secretas tienen su precio, no se puede engañar a todos todo el tiempo. La moción tiene plena y absoluta vigencia. Sólo el estado – España, señor Calles – puede permitir un referéndum. Traeremos más esta moción mientras el talante ZP permita estas cosas".

"El plan Ibarreche ya no existe"

Francisco Calles replicó: "Creí que la moción iba contra el nuevo estatuto político. Usas partidistamente a los muertos. ¿Sólo los muertos de PP y PSOE son demócratas? ¿Estamos detrás de la pistola? Sólo fascistas lo creen. ¿Si España fuera federal estaría dividida? Como ahora hay otro gobierno, las comunidades autónomas adoptan otros estatutos. El Partido Popular criminaliza a las fuerzas que defendemos una España plural. Cuando gobernó hizo frentismo, enfrentamiento civil y del nacionalismo español contra el vasco. Es un vergonzoso uso partidista".

Pablo González afirmó: "El plan Ibarreche es una decisión política que se combate con otra. No pasa nada. No existe ya el plan Ibarreche porque lo rechazó el parlamento. Nunca diría al alcalde que no se reuniera con nadie. Sí pediría al presidente del gobierno que no tomara decisiones a espaldas de los ciudadanos, como hizo Aznar en las Azores. El PSOE apoyó la ley de partidos. El presidente del gobierno puede reunirse con quien quiera, no usemos el terrorismo de modo partidista". La moción se aprobó con la oposición del PSOE e IU.

En el punto 29 se leyeron y aprobaron las actas de los acuerdos adoptados en las sesiones plenarias del 15, 21 y 23 de diciembre y 18 y 25 de enero. En el punto 30 se dio cuenta de los decretos de Alcaldía-Presidencia, Urbanismo, Hacienda y Personal. En el punto 31, de correspondencia y comunicaciones oficiales, no hubo ninguna, al igual que en el 32 y último, de ruegos y preguntas.

OTRA EUROPA ES POSIBLE
OTRA EUROPA ES POSIBLE
OTRA EUROPA ES POSIBLE
OTRA EUROPA ES POSIBLE

así NO

CON ESTA CONSTITUCIÓN EUROPEA
CON ESTA CONSTITUCIÓN EUROPEA
CON ESTA CONSTITUCIÓN EUROPEA
CON ESTA CONSTITUCIÓN EUROPEA

AYUNTAMIENTO DE ALCALÁ DE HENARES

Razones para decir así NO a este tratado constitucional

1 Nos oponemos al tratado constitucional firmado en Roma el 29 de octubre de 2004 porque el sistema neoliberal se convertirá realmente en el pilar principal de esta Constitución de la Unión Europea.

2 Los derechos sociales de los ciudadanos no se garantizan en este tratado, especialmente no se garantiza el derecho al trabajo ni el pleno empleo con derechos laborales reconocidos, ni el derecho a la vivienda, a la educación, a la sanidad, y en general, a los servicios públicos.

3 Nos oponemos a este tratado porque propone un proceso de mayor militarización de la Unión Europa, con un ejército europeo subordinado y sujeto a la OTAN y el aumento de los gastos militares.

4 Este tratado rechaza la igualdad de derechos de todas las personas que viven en Europa, al margen de su nacionalidad, y por tanto condena a los ciudadanos y hermanos inmigrantes a la represión policial y administrativa desmedidas.

5 Este tratado constitucional ha sido aprobado sin la implicación de los ciudadanos y ciudadanas y además no podrá ser modificado durante los próximos 30 años.

Referéndum
20 de febrero de 2005

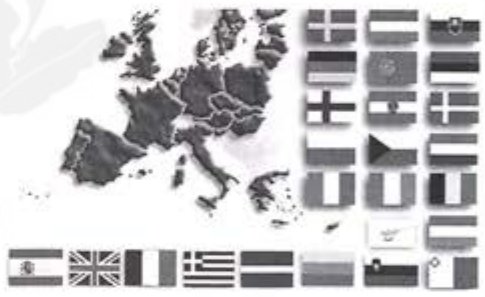

En resumen, decir así NO es derrotar este modelo de construcción europea injusto y excluyente. Es la única posibilidad para abrir un proceso constituyente de la Europa de los derechos sociales y de los pueblos.

izquierda unida
grupo de concejales

El PSOE presentó una propuesta que fue aprobada

Los conductores de autobuses piden urinarios en cabeceras de línea

Los conductores del transporte público de Alcalá quieren un lugar en el que hacer sus necesidades. El grupo de concejales del PSOE en el ayuntamiento presentó al pleno una moción pidiendo que se realice un estudio que permita la instalación de urinarios en cabeceras de línea. La propuesta fue finalmente aprobada por unanimidad y el concejal de Obras y Servicios, el popular Javier Fernández Abad, manifestó el compromiso de facilitar el espacio público y las licencias de instalación para que la empresa concesionaria del servicio de transporte urbano en la ciudad complutense pueda poner estos urinarios. Un nutrido grupo de conductores de autobuses asistieron al pleno municipal del día 15 de febrero con pancartas.

Los conductores de autobuses acudieron al pleno a reivindicar urinarios

'Si no meo, me mareo', 'Si aguanto más voy a explotar', 'Yo quiero mear como los demás' o 'Si no puedo mear, de mayor enfermedad' fueron las frases que exhibieron los conductores de autobuses urbanos en sus pancartas.

Incluso, apoyándose en el reglamento de participación ciudadana, los conductores pidieron intervenir en el pleno y le fue concedida la palabra a su portavoz, Domingo Barrasa. Éste se esforzó por manifestar ante la corporación municipal que lejos de una anécdota más o menos simpática, los conductores están ante un grave problema: "Es muy difícil aguantar ocho horas de trabajo sin un lugar donde poder hacer tus necesidades".

El portavoz del comité de empresa de los autobuses urbanos de Alcalá llegó incluso a reconocer que "incluso a los perros se les da un espacio para que puedan hacer sus necesidades. Nosotros, en cambio, tenemos que hacerlo donde podemos, a veces en la misma calle y soportando que nos llamen marranos por ello".

El concejal del PSOE Jesús Ángel Martínez 'Susi' reconoció que "hay más de 150 trabajadores que están haciendo su trabajo en los autobuses y no tienen un lugar donde hacer sus necesidades fisiológicas. Este asunto se ha llevado a las comisiones correspondientes para solicitar que el ayuntamiento o la empresa se responsabilicen de poner unos urinarios para sus necesidades fisiológicas. Lo que nosotros pedimos es que se haga un estudio para que en las cuatro cabeceras de línea se puedan poner esos urinarios con el fin de que atiendan las necesidades de estos trabajadores que en definitiva tienen un trabajo itinerante por Alcalá".

Jesús Ángel Martínez explicó también que "los trabajadores ahora hacen sus necesidades donde pueden. A veces cierran el autobús con los viajeros dentro y salen corriendo a un bar, o lo hacen en un descampado e incluso en la misma calle. En una ciudad patrimonio de la humanidad no es lógico que no haya mobiliario urbano de estas características".

El concejal de Obras y Servicios reconoció durante el pleno que se facilitará por parte del ayuntamiento todo el trámite de licencias por ocupación de vía pública a fin de que la empresa concesionaria pueda instalar estos urinarios que satisfagan las necesidades de los trabajadores.

Los lugares donde estarán estos urinarios son la avenida Juan Carlos I, en la calle Río Arlanza, en la calle Ávila, en la rotonda de Virgen de Loreto y en la calle Conde de Barcelona.

EL AYUNTAMIENTO INFORMA

CONCEJALÍA DE HACIENDA Y PATRIMONIO

Servicio de Gestión Tributaria

EDICTO

Habiéndose aprobado por Resolución del Concejal Delegado de Hacienda, Padrón correspondiente al Segundo Semestre de 2004 de la Tasa por ocupación de la vía pública con industrias callejeras (mercadillos) los lunes, martes y miércoles.

Se establece como plazo de pago en período voluntario, del 28 de febrero de 2005 al 28 de abril de 2005 (ambos inclusive) o inmediato día hábil posterior si el último día es inhábil.

Los citados recibos podrán abonarse en los plazos señalados, en cualquiera de las entidades colaboradoras que figuran en los propios recibos, en su horario de apertura al público.

Haciéndose constar que se notificarán colectivamente los respectivos recibos mediante la publicación de anuncio en el Boletín Oficial de la Comunidad de Madrid, así como a través de edictos que lo adviertan, todo ello, a tenor de lo dispuesto en el artículo 102,3 de la vigente Ley General Tributaria.

Dicho padrón se expondrá al público por un plazo de quince días, a contar desde el siguiente al de su publicación en el Boletín Oficial de la Comunidad de Madrid, a los efectos de reclamaciones por las personas interesadas.

Contra dichos recibos se podrá interponer recurso de reposición en el plazo de un mes, a contar desde el día siguiente al de la finalización del período de exposición al público del padrón, ante dicha Concejalía.

Se advierte que transcurrido el plazo de ingreso, las deudas serán exigidas por el procedimiento de apremio y devengarán el recargo ejecutivo correspondiente, los intereses de demora, y en su caso, las costas que se produzcan.

Ayuntamiento de Alcalá de Henares,
a 11 de febrero de 2005
EL CONCEJAL DELEGADO DE HACIENDA

Fdo.: Gonzalo Garrido de Oro

IV CENTENARIO DE LA EDICIÓN DE "EL QUIJOTE"

Plaza Cervantes, 12 - 28801 Alcalá de Henares - Telf: 91 883 33 00 - Fax 91 887 96 00

Hilario Gómez muestra la parcela donde, según afirma, debería construirse un club social

Los vecinos de la Garena reclaman que se haga el Club Social tal y como constaba en la información que recibieron

"Nos sentimos estafados"

Desde hace años, vecinos de la calle Leonardo Torres Quevedo ven cómo pasa el tiempo y la parcela que hay allí situada sigue sin ser el club social que les habían prometido y figuraba en la maqueta que estuvo expuesta en el ayuntamiento. Los vecinos piden que se llegue a un acuerdo con el propietario de la parcela y se construya el club social con las instalaciones deportivas que figuraban.

Hilario Gómez, miembro de la Asociación de Vecinos "La Garena", explicó a PUERTA DE MADRID respecto a una parcela ubicada en la calle Leonardo Torres Quevedo, que vienen padeciendo desde hace bastante tiempo y que tiene a los vecinos bastante molestos y preocupados: "En las oficinas de venta de chalets nos habían dicho que esta parcela era para un club social. A nosotros nos dijeron y de hecho así constaba en las maquetas de ambas empresas como en la que tenía el ayuntamiento cuando en su día se expuso, figuraba esta parcela como una zona deportiva y club social". Sin embargo, se hizo la entrega de los chalets, pasó el tiempo y la parcela sigue como el primer día, siendo un solar en mal estado del que se han quejado en numerosas ocasiones los vecinos: "Hemos intentado averiguar por todos los medios, porque veíamos que pasaba el tiempo y no hacía nadie nada en ella, qué era y a quién pertenece. Nos dijeron que era una parcela para uso terciario, en la cual no se podía edificar nada más que una parte de ella y lo que se podía edificar no podía sobrepasar las alturas de los chalets colindantes y la otra parte se tenía que dedicar a uso terciario".

"Seguimos reclamando el club social"

Hilario Gómez explicó que siguieron investigando y descubrieron lo siguiente: "La sorpresa nuestra es que al cabo de los años, nos enteramos que esa parcela no es para ese fin que nos habían prometido, nos enteramos de quién era y hablamos con el propietario. Me imagino que este hombre compró el terreno con la idea de poder hacer algo, pero al ser de uso terciario se ve muy limitado, de hecho la prueba evidente es que todavía no se ha empezado a construir nada".

"Esto ha estado consentido por el ayuntamiento"

Hilario explicó que aparte del malestar que existe entre los vecinos porque no ven lo que se les había prometido, comentó los problemas que han tenido con la parcela por el lamentable estado que presenta: "Nosotros seguimos reclamando nuestro club social aquí y vamos a luchar por ello. Esto ha estado consentido por el ayuntamiento, nos lo han estado vendiendo así, así hemos comprado nosotros la vivienda con estas condiciones y ahora nos encontramos con una parcela que es un auténtico basurero, con ratas y con todo tipo de porquería. En primer lugar, nosotros lo que queremos es que se limpie la parcela en condiciones, porque el espectáculo que da en medio del barrio es deprimente; si de por sí ya las calles deprimen porque parece que han pasado cuatro guerras por ellas, imagínate esta parcela. Los vecinos, en segundo lugar, queremos reivindicar al ayuntamiento o a quien sea, que esta parcela se destine al uso que nos vendieron, que es el club social de los chalets".

La sombra de las recalificaciones planea sobre el asunto

Ante esta situación, Hilario Gómez se planteó las siguientes preguntas: "¿Cómo lo van a hacer? No lo sé, ¿qué van a hacer con este señor que compró esta parcela? ... Después de los últimos comentarios que han llegado a nuestros oídos, de que el ayuntamiento, algunas parcelas de uso terciario las quería recalificar, mucho nos tememos de que este señor esté esperando, evidentemente como cualquiera lo haría, una posible recalificación y construir otra cosa para lo que no estaba destinada, como por ejemplo un edificio de viviendas, vete tú a saber de qué tamaño y otro tipo de cosas que no es lo prometido, cosa a la que no estamos dispuestos a renunciar los vecinos que haremos en su día nuestras manifestaciones y nuestras movilizaciones en el momento en que sepamos que aquí va otra cosa que no sea el club social. ¿Fórmulas para que se haga el club social? Hay muchas, entre otras el posible intercambio de parcelas. El ayuntamiento puede llegar a una compensación con él, ofreciéndole una parcela en otro sitio, ya que en la venta de esta parcela, consideramos los vecinos que hemos sido estafados por haber vendido una parcela, que en teoría debería tener cosas para los propios vecinos como las instalaciones del propio club".

AGENCIA EUROPEA Gestión y venta,
Compraventa y Alquiler inmuebles

ALMONACID DE ZORITA (Guadalajara): Edificio apto para residencia de la tercera edad, Aparta-Hotel, o cualquier negocio del sector hotelero.
20.000 m² de terreno, 15.396 m² construidos en 10 plantas (4 plantas de usos comunes y 6 para habitaciones), número total de habitaciones 162. Dobles con baño completo y terraza 156. Dobles con salón, baño y dos terrazas 6, pendiente de acabar edificio descrito. **PRECIO: 700.000 euros.**

Tefl. - Fax: 91 885 74 23
Plaza del Paseo, 17 - 28816 Camarma de Esteruelas
c/ Chorrillo Alto, 10 - 28860 Paracuellos del Jarama - Telf. - Fax: 91 658 16 95

Francisco Javier García Gutiérrez durante su interesante conferencia

Entre los asistentes al acto estuvo el alcalde, Bartolomé González

En el cincuentenario de la esclavitud de Jesús de Medinaceli

Francisco Javier García Gutiérrez rememora la historia reciente de Alcalá

El pasado sábado dieron comienzo los actos del cincuentenario de la Cofradía de Jesús de Medinaceli con una conferencia a cargo de Francisco Javier García Gutiérrez, cronista de la ciudad. En ella recordó la época en la que se fundó la Cofradía y los acontecimientos más relevantes que en ese tiempo y desde entonces han sucedido en Alcalá. El acto tuvo lugar en el salón de actos del Palacio Arzobispal, y contó con la presencia del edil complutense Bartolomé González, de la concejala de festejos Elisa de Francisco y de varios cargos de la Brigada Paracaidista.

"Los hechos son tantos y tan apretados, que es muy difícil hacer un resumen de ellos" –declaró el cronista de la ciudad. En primer lugar se hizo referencia a la Alcalá hundida, masacrada, después de sufrir la barbarie de la guerra y el terrible incendio que en 1936 destruyó gran parte del casco histórico, afectando muy gravemente a la catedral y al palacio arzobispal. Después comenzó un lento levantamiento, una recuperación paulatina, con la creación de entidades diversas o los primeros abastecimientos de agua.

Más tarde, la llegada de la Bripac y de la Universidad, esta última en 1977 tras muchas manifestaciones populares y un gran esfuerzo negociador, influyeron considerablemente en el posterior crecimiento y desarrollo de la ciudad.

La Alcalá de los años 50 poco tiene que ver con la de la actualidad. Con una población que apenas pasaba de 20.000 habitantes, y una extensión no mucho más grande que la del antiguo recinto medieval, la Alcalá de los 50 estaba llena de soldados, monjas y penados, y se dedicaba casi exclusivamente a la agricultura y la alfarería. Sin embargo, ya entonces, como escribe Francisco Javier García Gutiérrez, "el sueño por mejorar, por elevar los valores heredados y que hicieron grande la ciudad, el suspiro por recuperar la Universidad, sí estaban allí". "Mucho de ello se ha logrado –recuerda el cronista-, mucho ha mejorado, pero queda mucho por hacer".

La cofradía de Jesús de Medinaceli hunde sus raíces en esos años de escasez y problemas. Fue en 1955 cuando seis complutenses deciden sacar en procesión una imagen de Jesús y se erigen canónicamente como cofradía en el convento de santa Úrsula de Alcalá. En el año 1960 la imagen es trasladada al convento de san Bernardo, donde ha permanecido hasta el año 2003. Poco a poco y con el paso del tiempo la cofradía se va consolidando y va acrecentando su número, hasta convertirse en la asociación más numerosa de la ciudad. Actualmente, y debido a las obras emprendidas en el convento de san Bernardo, la cofradía tiene su sede en la parroquia de san Bartolomé, donde las imágenes titulares están expuestas a todos.

Éste es el primero de la larga lista de actos oficiales organizados por la cofradía

Se prohibe la entrada.

Venga al **Instituto Capilar Mercedes Prado** y recupere un cabello sano y fuerte.
Prohibiremos las entradas, el exceso de grasa, la caspa o cualquier problema capilar. Para que usted disfrute de un pelo brillante sin problemas.

AHORA, LA DEPILACIÓN LÁSER A SU ALCANCE

PROMOCIÓN ANALISIS CAPILAR GRATUITO

Solicite consulta llamando al teléfono
91 882 75 75
PLAZA DE CERVANTES, 7 - ALCALA DE HENARES

UNICO CENTRO EN ALCALA ATENDIDO POR TITULADOS

INSTITUTO CAPILAR MERCEDES PRADO

PREMIO LAUREL DE ORO DE LA COMUNIDAD DE MADRID

Luis García Gutiérrez, capellán de la Esclavitud del Cristo de Medinaceli:

"La Cofradía ha mantenido una llama en momentos muy difíciles"

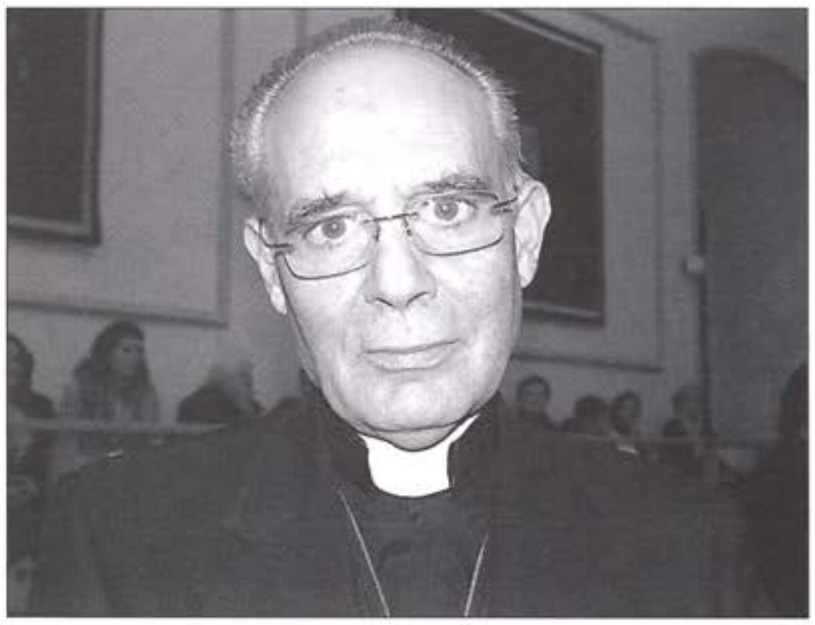

El sacerdote Luis García Gutiérrez es el capellán de la Cofradía del Cristo de Medinaceli. Actualmente está preparando un libro acerca de la historia de esta Cofradía y de su relación con la historia de la ciudad complutense.

¿Cuál es el motivo de este acto?

Lo que se celebra hoy es el primer acto, el pregón por llamarlo así, del cincuentenario de la Cofradía de Jesús de Medinaceli, que lleva funcionando en Alcalá desde 1955. A lo largo del año 2005 van a tener lugar una serie de actos que culminarán con una misa solemne que habrá el día 5 de marzo en la catedral, oficiada por nuestro obispo Jesús Catalá. Ese día habrá también una procesión con las dos imágenes de los titulares. Aparte de esto, durante el año habrá otro tipo de actos, como por ejemplo conciertos.

¿Por qué una conferencia para inaugurar este cincuentenario?

Se pensó que la manera de rememorar aquella fecha en la que se fundó la cofradía era que una persona conocedora de la historia de la ciudad, en este caso mi hermano Francisco Javier, diera una conferencia sobre aquellos años.

La cofradía del Cristo de Medinaceli es una de las que cuenta con mayor número de miembros, ¿no es así?

Sin embargo es una cofradía que partió de muy poco. Empezó en una Alcalá que tenía unos 20.000 habitantes, con seis personas. Hoy, sin embargo, se ha convertido en la cofradía más numerosa de la ciudad, con unos 1200 cofrades, y por tanto esto es digno de tenerse en cuenta.

¿Qué importancia ha tenido esta cofradía en la historia más reciente de la ciudad?

Creo que si tuviéramos que fragmentar las aportaciones de cada cofradía a la historia de Alcalá no nos resultaría sencillo. Todas las cofradías penitenciales han aportado mucho, cada una con su propio modo de procesionar, de llevar las imágenes. La cofradía de Jesús de Medinaceli, a lo largo de cincuenta años sin interrupción ha mantenido una llama en momentos muy difíciles. Nunca ha habido peligro de disolución, pero sí se han tenido que superar muy serios obstáculos, lo que nos ha aportado una capacidad de perseverancia por encima de muchas cosas y con una gran confianza en nosotros mismos.

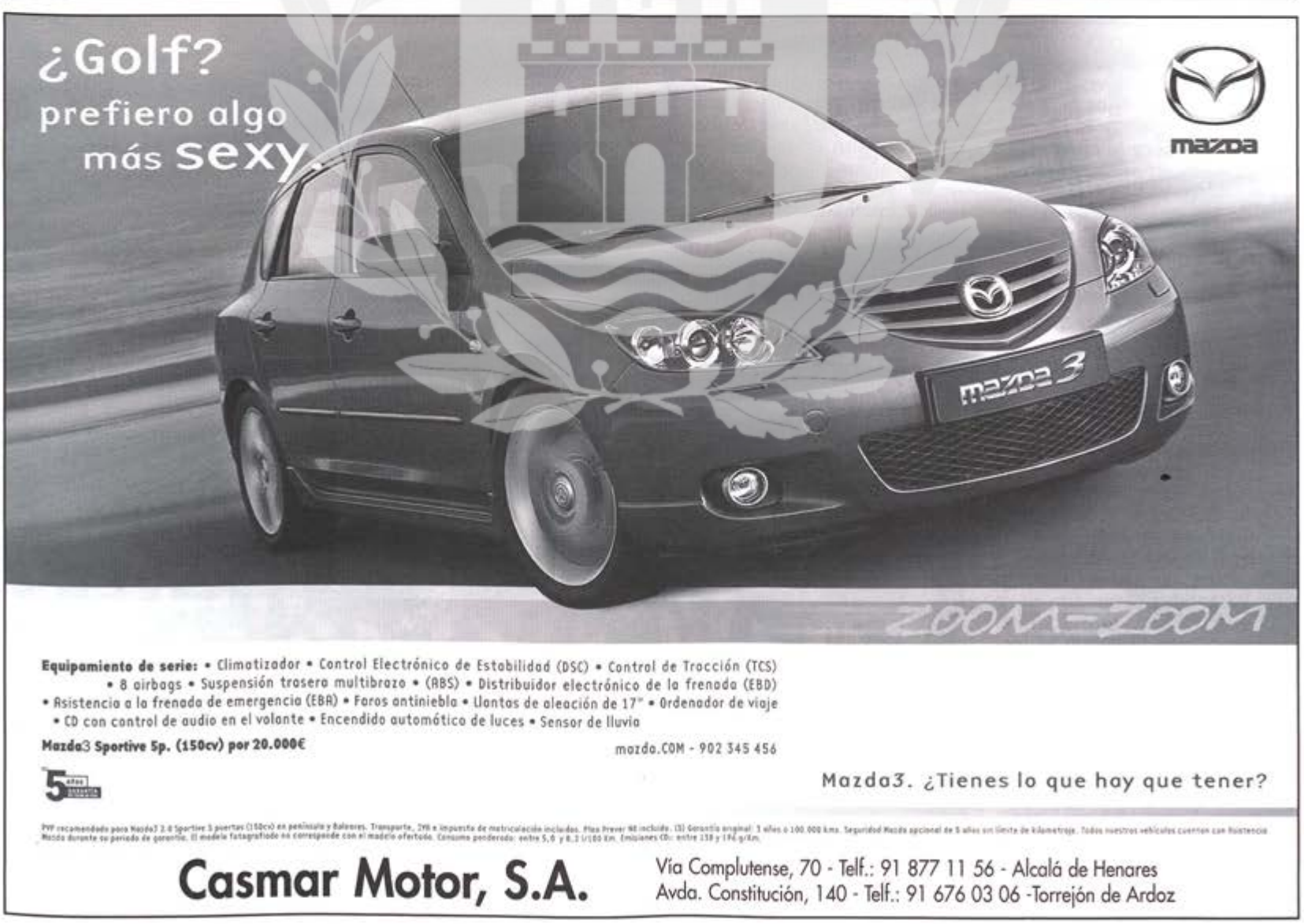

Casa de Asturias

Casa de Galicia

En total se recaudaron 4.655 euros, que fueron entregados a Cruz Roja

Concierto benéfico de las Casas Regionales

También el Centro de Comunidades ha puesto su granito de arena en beneficio de los millones de personas afectadas por el tsunami que el pasado mes de diciembre anegó varios países asiáticos. Las siete casas regionales de Alcalá participaron en un concierto en el que todos disfrutaron de la riqueza de las más variadas tradiciones populares de los pueblos de España.

No es la primera vez que las casas regionales organizan un concierto a favor de una buena causa. Según explicó Ángel Sánchez, presidente del Centro de Comunidades, "se hizo un concierto por lo del Prestige, y por lo ocurrido en El Salvador se hizo un cocido multitudinario en las ruinas de santa María. Cada vez que suceda algo así vamos a hacer algún acto benéfico. Si no ocurre nada especialmente grave durante un año, entonces el concierto intenta cubrir algunas de las necesidades de organizaciones como Cruz Roja o Manos Unidas".

El concierto tuvo un gran éxito de asistencia. No sólo se vendieron las 620 entradas con las que se llenó el auditorio, sino hasta 800 contando la fila 0, es decir, las entradas de aquellos que querían colaborar con esta causa pero ya no cabían en la sala.

Con los grupos de las casas regionales compartió cartel la Banda Sinfónica Complutense, que también solicitó organizar un concierto en el Auditorio Paco de Lucía, cuando éste ya estaba reservado para el Centro de Comunidades, que es de donde partió la iniciativa.

Todas las casas regionales aportaron un grupo de baile o una coral para enriquecer el espectáculo, en el siguiente orden de aparición: casa de Castilla la Mancha, Galicia, Asturias, Extremadura, Castilla y León, Aragón y Andalucía. La banda Sinfónica Complutense actuó en mitad de la velada, después de la casa de Extremadura. Sin embargo, el hecho de que participasen las siete casas regionales existentes en Alcalá hizo que el tiempo de actuación de cada casa fuera bastante breve. "A todas las casas les habría gustado actuar más, por lo menos unos 40 minutos, en vez del cuarto de hora que se les ha asignado. Tenemos mucho que ofrecer, pero el espectáculo no podía alargarse demasiado" –comentó Ángel Sánchez.

Al finalizar la gala, el presidente del Centro de Comunidades entregó en persona al presidente de Cruz Roja del Corredor del Henares los 4.655 euros recaudados, en presencia del público asistente.

Las casas regionales tienen un buen entendimiento entre ellas, y juntas organizan distintas actividades. En octubre del año pasado tuvieron lugar las jornadas de teatro, en las que las casas regionales participaron en la muestra de teatro de la Comunidad de Madrid.

Además, cada centro regional lleva a cabo por su cuenta una intensa actividad cultural. Durante los fines de semana el centro de comunidades se llena de grupos de música, baile y teatro, que ensayan, dan cursos de perfeccionamiento o simplemente se reúnen para compartir su cultura y sus tradiciones. Desde niños de tres años hasta sus abuelos cantan, bailan, interpretan o tocan los instrumentos típicos de su tierra. Este trabajo constante tiene su fruto en las diversas actuaciones con las que las casas regionales se dan a conocer a todo el mundo. Por ejemplo, el centro extremeño dio una muestra de villancicos en diciembre, en la que se reunieron once casas regionales de Extremadura en Madrid; mientras que el centro manchego celebró un certamen en la Universidad, y lo mismo el resto de casas regionales.

Ángel Sánchez, presidente del Centro de Comunidades

Casa de Castilla La Mancha

Segunda jornada del ciclo Gradus ad Parnassum

El público llenó la capilla de San Ildefonso para escuchar las sonatas de Beethoven

El dúo formado por el violinista Ylya Grubert, de Letonia, y el pianista italiano Breno Ambrosini, llenó el aforo de la capilla universitaria de San Ildefonso en la segunda jornada del ciclo Gradus ad Parnassum en el que se están interpretando las sonatas para piano y violín de Ludwig van Beethoven.

Con entrada gratuita el entusiasmo del público por asistir a este ciclo integral de conciertos a cargo del dúo italo-letón ha hecho formar largas colas ante la capilla de San Ildefonso, tanto en la primera jornada, la del 15 de enero, como en la segunda, el 12 de febrero. Las sonatas se completarán el 12 de marzo a las 20 horas. Incluso hubo espectadores que no pudieron pasar a la capilla al completarse el aforo.

La integral de las sonatas de Beethoven para violín siempre ha sido un reto para un dúo, tal y como asegura Brenno Ambrosini, ya que "no solamente es el corpus más bello que se pueda haber escrito para esta formación, sino que estamos delante de otra obra inmensa y capital en la historia de la música".

Según el veneciano Ambrosini "cada nota de las diez sonatas emana el sentido más profundo del 'Sturm und Grag' goethiano. Corpus revolucionario y romántico por excelencia, demuestra también la emancipación del violín, hasta entonces relegado, en el caso de los dúos, a secundaria importancia".

Los especialistas en COMUNIONES

Regalos Arco Iris
• CENTRO COMERCIAL EL VAL, L. 110
• FÁBRICA: c/ Melilla, 50
Tlf.: 91 882 94 32 - ALCALÁ DE HENARES
• EN MADRID, Pº Delicias, 122
FABRICANTES DE OBSEQUIOS COMUNIONES, RECORDATORIOS, ALBUMES,
Joyeros, abrecartas, agendas, llaveros, portafotos...
GRAN VARIEDAD DE REGALOS PARA EL INVITADO

RODAS IMAGEN Y SONIDO
Avda. Reyes Católicos, 45
Tlfs,: 91 888 61 48 - 91 889 73 64
Alcalá de Henares

VITOLAS PERSONALIZADAS PARA COMUNIONES BODAS, BAUTIZOS... ETC.
Nerea MONTE ALBAR HECHO A MANO
Casa del Fumador
Jacinto Vega
TODO PARA EL FUMADOR
c/ Mayor, 37
Tlf.: 91 881 69 30
ALCALÁ DE HENARES

Regalos Plaza Cervantes
JOYERÍA - RELOJERÍA
Para las fechas especiales
Los mejores regalos
Plaza de Cervantes n-18 (Alcala de Henares)

En la foto Dante, Carlos Abelenda, Suricalday y Carlos Deck de pie. En el centro, agachados, Raúl y Pedro

Más de 60 personas tuvieron que quedarse fuera porque se agotaron las entradas

Fin de semana mágico en "La Galera"

La magia fue la gran protagonista del pasado fin de semana gracias al II Encuentro de Magia "Ciudad de Alcalá" que se celebró en el Teatro Universitario "La Galera", situado en la calle Santo Tomás. El viernes 4 el espectáculo corrió a cargo del Círculo Mágico CIMAPS, que reúne a magos de toda la Comunidad de Madrid, mientras que el sábado 5 los protagonistas fueron los magos complutenses. Estos magos están buscando nuevos talentos que quieran formar un Círculo Mágico y participar en los próximos encuentros de magia alcalaínos.

A pesar de ser una tarde de fiesta para pasear por la ciudad, pues todo el mundo se encontraba celebrando el carnaval por las calles de Alcalá, hubo mucha gente que decidió pasar un rato mágico y muy divertido asistiendo a este II Encuentro de Magia "Ciudad de Alcalá", hasta el punto de que más de 60 personas tuvieron que quedarse en la calle por el lleno absoluto de la sala. Fueron muchos los niños que fueron a "La Galera" con sus disfraces y disfrutaron del espectáculo desde las primeras filas, además de participar con mucha ilusión en los juegos de los magos. A este encuentro mágico también fue un grupo de disminuidos psíquicos que se divirtieron e ilusionaron mucho con la actuación de estos seis magos complutenses.

Juan Suricalday

Juan Suricalday divirtió al público con su actuación e hizo que todo el mundo participase en su número de mentalismo mezclado con humor, en el que mostró cómo se hace magia radiofónica: "Me gustaría hacerla en color, pero de momento sólo me sale en blanco y negro". Además, hizo una peculiar versión de la ruleta rusa: "Mi mujer no me dejaba pegarme un tiro, así que decidí que se lo diera alguien del público"... pero las balas eran cartas y Juan tenía que descubrir cuál era la que "mataría" al espectador. Juan contó que comenzó con la magia "con la caja de magia Borrás de mi hermano Rafael, pero no me enganché a ella hasta que a los treinta años fui a un espectáculo de Juan Tamariz y me sacó del público para que le ayudase. Entonces le pregunté cómo podía aprender magia y me dio el teléfono de su hija Ana, que tiene una academia en Madrid, y a partir de ahí hice varios cursos, alguno también en la sala Houdini, y ya he seguido en solitario".

Hiper-Textil LA CADENA

AVANCE MODA PRIMAVERA EN CORSETERÍA Y LENCERÍA

Ya tenemos todos los nuevos diseños y colores en sujetadores, conjuntos y braguitas.
Como siempre, primeras marcas: TELENO, SELENE, ABANDERADO, FERRYS...
¡¡Y A LOS MEJORES PRECIOS DEL MERCADO!!

¡VENGA A VISITARNOS!

- ALCALÁ DE HENARES: c/ Gil de Andrade, 3 (a 100 m. Juan de Austria)
- AZUQUECA DE HENARES: Avda. de Guadalajara, 25
- GUADALAJARA: c/ Felipe Solano Antelo, 17

Carlos Abelenda: "Que la gente vaya a ver espectáculos de magia para disfrutar e ilusionarse, y no para pillar al mago"

Carlos Abelenda

Este veterano mago entró en el escenario asegurando que había heredado 50 millones y que necesitaba que el público lo ayudase a ingeniar alguna manera de engañar a Hacienda pero, a pesar de la ayuda de dos jóvenes espectadores, no pudo conseguirlo. Además, hizo unos juegos con cartas que entusiasmaron a toda la sala. Carlos comentó que "me gustaba la magia desde muy pequeño y en mi cumpleaños todos mis amigos me regalaban libros de magia, y desde hace diez años llevo haciendo algunos cursos en la sala Houdini, y trato de hacer pasar el rato a la gente lo mejor posible. Suelo hacer más cartomagia, y ahora estoy haciendo un curso de magia con dedales".

Dante

Como el año pasado, en este encuentro también se estrenó sobre las tablas un nuevo talento alcalaíno que puso toda su ilusión en escena. Dante aseguró antes de su actuación: "Mi especialidad es la cartomagia y la magia de cerca, pero hoy también voy a hacer dos juegos con cuerdas, muy cortitos y muy divertidos", y explicó que "mi comienzo con las cartas fue a los 16 años pero hoy es mi estreno sobre las tablas y estoy muy nervioso. Me inicié en esto gracias a un noviete de mi madre que era aficionado y me llevó una vez a conocer a unos magos, entre ellos el gran maestro Arturo de Ascanio, que falleció hace unos años y aunque no es conocido por la gente, porque jamás actuó en público, es eminencia mundial reconocida en el mundo de la magia y desarrolló gran número de trucos".

CENTRO MUNICIPAL DE DOCUMENTACIÓN ALCALÁ DE HENARES

Raúl y Pedro

Aunque detrás del escenario aseguraron a PUERTA DE MADRID que "nuestra actuación depende en un desnudo integral de ambos", lo que estos jóvenes hermanos hicieron fue un brillante e ingenioso espectáculo de humor que ellos denominan "Comedia de Autor, porque muchas veces sólo lo entendemos nosotros". Además, Pedro explicó: "Hace mucho tiempo nos regalaron un libro de magia, nos gustó y dijimos, pues vamos a ver si conseguimos hacer desaparecer a nuestros padres de casa, y así fue como comenzamos en el mundo de la magia". Después cada uno hizo un juego en solitario: Raúl hizo partícipe al público de un sorteo de Lotería en directo, y adivinó el número que se extrajo de las "urnas", mientras que Pedro prefirió hacer un impresionante juego visual con aros.

Carlos Deck

En su actuación hizo dos números musicales en los que convertía su varita mágica en pañuelos que después hacía desaparecer, y otro en el que de un pañuelo aparecía una bola mágica que rodaba por encima y por debajo del mismo, plantando cara a la ley de la gravedad, porque lo que más lo atrae es la magia en escena y la manipulación, aunque pica un poquito de todo y lo hace magníficamente. También divirtió al público con un juego en el que explicaba cómo hacer que un huevo aparezca y desaparezca, aunque finalmente volvió a sorprender cuando del interior del huevo sacó dos mitades de unos billetes de 10 euros que había roto instantes antes con el público. Carlos Deck contó que "fue mi padre, Carlos Abelenda, quien me inició en el mundo de la magia cuando tenía 15 años", y muchos amigos le dicen que lo ha superado, a lo que Carlos Abelenda aseguró orgulloso: "Es muy buen mago y lo que yo quería era que me superase, y lo ha conseguido".

El público que llenó la sala aplaudió divertido

Tras la actuación

Carlos Abelenda se despidió de PUERTA DE MADRID: "Estamos hablando con la gente y nos han dicho que les ha gustado mucho el espectáculo, pero eso es algo que nosotros ya notamos desde el escenario y luego entre nosotros comentamos lo que vamos viendo. El público nos ha acogido muy bien y esperamos haber estado a la altura, y esperamos que sea así en el próximo encuentro dentro de un año, o incluso antes si es posible", Juan Suricalday también estuvo de acuerdo: "Estoy muy contento, cuando me han dicho que sesenta personas se han quedado sin entrar no me lo creía", y Dante, el mago novel, aseguró que "mi estreno ha sido increíble, lo mejor de todo, me encantaría repetir el año que viene".

www.toyota.es

Toyota Avensis. The Quality Experience.

Es difícil perderse una oportunidad así, porque al financiar tu Toyota Avensis en nuestra entidad financiera, te incluimos el navegador sin coste alguno, para que no te pierdas nunca más. Así sabrás todos los caminos, descubrirás todos los atajos y te podrás olvidar de esos mapas en los que nunca sabes dónde estás. Marca el rumbo hacia tu concesionario Toyota y nosotros te indicaremos el camino a la financiación.

GARANTÍA 3 años o 100.000 Km · TOYOTA FINANCIAL SERVICES

TODAY TOMORROW TOYOTA

*Oferta válida hasta fin de mes en península y Baleares para vehículos equipados con navegador en stock. Oferta financiera de Toyota Kreditbank GmbH sucursal en España.

PROXIMA APERTURA EN GUADALAJARA POLIGONO EL BALCONCILLO

Ven a probarlo a

MOTOR ARJONA

Concesionario Oficial TOYOTA

Avda. Juan Carlos I, 20 (frente a Hipercor)
Tlf.: 91 878 45 50 Fax: 91 802 50 68
ALCALÁ DE HENARES

Avda. de la Constitución, 10
Tlf.: 91 675 37 37 - Fax: 91 675 36 66
TORREJON DE ARDOZ

José Luis Doñoro, decano del Colegio de Abogados; Bartolomé González, alcalde de Alcalá; Fernando Sancho y Arsenio Lope Huerta, presidente de la Sociedad de Condueños

Ha sido colocada en uno de los patios interiores del colegio menor de Teólogos

Fernando Sancho ya tiene una placa en el Colegio de Abogados

El que fuera decano del Colegio de Abogados de Alcalá durante 15 años y alcalde de la ciudad complutense, Fernando Sancho, descubrió el pasado domingo una placa en su honor, dedicada por la Sociedad de Condueños y el propio colegio de abogados. En el acto, Fernando Sancho estuvo arropado por el presidente de la Sociedad de condueños, Arsenio Lope Huerta, el decano del Colegio de Abogados, José Luis Doñoro, y el alcalde de Alcalá, Bartolomé González.

Mucho le debe el colegio de abogados de Alcalá a Fernando Sancho. Desde que se dio de alta en esta institución en 1946, su trabajo constante ha conseguido importantes logros para el colegio complutense, entre los que destaca su traslado a su sede actual, el Colegio Menor de Teólogos de la calle Colegios. Fernando Sancho fue decano del colegio durante tres mandatos consecutivos, desde 1978 hasta 1992, momento en el que dejó voluntariamente el cargo. "Yo no era como Fraga, que piensa que va a gobernar siempre" –comentó con humor el antiguo decano.

Fernando Sancho tuvo que hacer frente a una época difícil, en la que Alcalá recibía una fuerte inmigración procedente de zonas rurales y la demanda de justicia crecía considerablemente. En esos momentos, el decano puso las bases del sistema de justicia gratuita para los que no tenían posibilidad de pagar los gastos de un abogado. Fernando recordó también las estrecheces de aquel salón de la calle Santiago, de unos 20 m², en el que había que dejar lugar para el despacho, biblioteca y archivos de una institución que necesitaba un local que reuniese mejores condiciones. Por esta razón, Fernando Sancho intentó en un primer momento comprar un local en la calle de santa Úrsula, hasta que, negociando con la Sociedad de Condueños, consiguió que ésta le cediese el Colegio Menor de Teólogos para convertirse en la nueva sede del colegio. Aún después de este acuerdo, las dificultades no acabaron ahí, sino que hubo que afrontar los gastos de las obras de rehabilitación del edificio, para lo que el colegio tuvo que pedir un préstamo millonario.

Además de haber sido decano del colegio de abogados, Fernando Sancho fue también edil complutense. El actual alcalde de Alcalá, Bartolomé González, agradeció la labor de su antecesor en el cargo, mientras que José Luis Doñoro, decano del colegio, destacó entre sus actuaciones como alcalde la creación de la Ciudad Deportiva del Val, reconocida internacionalmente, y la reforma de la plaza de Cervantes, con la que ésta adquirió su aspecto actual.

La placa ha sido colocada en uno de los patios interiores del Colegio Menor de Teólogos, y en ella aparece un relieve en metal con el rostro de Fernando Sancho y un texto en el que la Sociedad de Condueños y el Colegio de Abogados lo honran "por sus méritos". "Estos méritos son tantos –recordó Arsenio Lope- que ante la imposibilidad de enumerarlos hemos preferido hacer una referencia general a ellos en la placa".

Además de haber sido decano del Colegio de Abogados, Fernando Sancho fue alcalde de Alcalá

ANTENAS TERRESTRES •TV. SATÉLITE
PORTEROS AUTOMÁTICOS • VIDEOPORTEROS
ELECTRICIDAD • VENTA MATERIAL
ANTENAS REUNIÓN SL
C/ Antequera, 1 - local 4
ALCALÁ DE HENARES
EMPRESA INSCRITA EN EL REG. DE TELECOMUNICACIONES CON EL Nº 1621
LE OFRECE LA POSIBILIDAD DE DISFRUTAR DE LA NUEVA
Televisión Digital Terrestre
(SIN CUOTAS)
Infórmese. Teléf.: 91 881 51 73

Arsenio Lope Huerta dejó su cargo para dedicarse de lleno a la Fundación General de la Universidad de Alcalá, de la que va a ser director

El presidente de la Sociedad de Condueños anunció su dimisión

El pasado domingo 13 de febrero la Sociedad de Condueños celebró su Junta General. Entre los numerosos temas que se trataron estaban el traslado de la estatua de Cisneros que se encuentra en la plaza de san Diego, el acuerdo con el Estado para que la Hostería del Estudiante pase a pertenecer a la Universidad o el estado de cuentas del último año. Por su parte, Arsenio Lope Huerta pronunció sus últimas palabras como presidente de la Sociedad de Condueños.

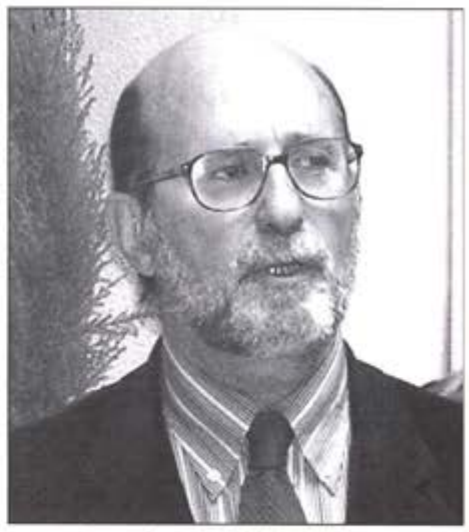

Arsenio Lope Huerta

La Sociedad de Condueños es una de las instituciones alcalaínas con más solera. A lo largo de sus 150 años de historia, su actuación ha sido decisiva en la conservación del patrimonio histórico y cultural de la ciudad complutense. Entonces, un grupo de vecinos de Alcalá decidió unir su dinero para comprar y así salvar los edificios históricos que se encontraban en un estado ruinoso. Hoy día, los herederos de aquéllos siguen teniendo un peso decisivo en la Universidad de Alcalá y disponen de valiosos edificios en pleno casco histórico.

El hecho más destacado de este año es la puesta en marcha de la biblioteca de la sociedad, una de las mejores de Alcalá en cuanto al número y la calidad de fondos antiguos, junto con la de los Filipenses. La biblioteca cuenta con ejemplares valiosísimos, entre los que sobresale una verdadera joya: los tres tomos de la Biblia Políglota Complutense editada por Cisneros en 1514. Además, pueden encontrarse en la biblioteca una gran cantidad de textos de los S. XVI al XIX. Estos documentos antiguos junto con los libros actuales están estructurados en tres temas: Cisneros, Cervantes y Alcalá, aunque últimamente se ha abierto otro capítulo sobre Manuel Azaña. Otro dato destacable es que la Sociedad ha recibido de parte del Estado la placa de Alfonso X el Sabio.

Uno de los temas pendientes que se trataron en esta junta fue el traslado de la estatua de Cisneros. La escultura, del maestro Vilches y fabricada en Roma con mármol de Carrara, es la mejor obra de arte mobiliario de la ciudad. Actualmente se encuentra en la plaza de san Diego, pero va a ser trasladada a la puerta que comunica la Universidad con la plaza de Cervantes. En el lugar que ahora ocupa, la Sociedad de Condueños pretende colocar una escultura que haga referencia a esta institución, como reconocimiento a su labor en beneficio de la ciudad.

En cuanto a la Hostería del Estudiante, la Sociedad de Condueños mantiene un pleito con el Estado español reclamando la propiedad de este edificio. La intención de los condueños es que éste pase a ser utilizado por la universidad y la Hostería se inserte en el futuro parador nacional que se está construyendo justo enfrente, en la calle Colegios. Aún no se ha cerrado ningún acuerdo con la Universidad de Alcalá ni el Estado en este punto.

En la Junta, que se celebró por primera vez en el Paraninfo de la Universidad, se eligió también a tres de los representantes en la Comisión Administrativa de la entidad. Gema García y Jesús Fernández se presentaron a la reelección y renovaron su cargo, mientras que Juan José García, con 52 votos, ocupó el puesto que Arsenio Lope había dejado vacante. Será la Comisión la que decida quién desempeñará el cargo de presidente, así como el resto de cargos dentro de esa comisión administrativa.

AUTO ESCUELAS LÓPEZ

CURSO DE CAPACITACIÓN PARA TRANSPORTISTA

INMINENTE COMIENZO

- ABIERTO PLAZO DE MATRÍCULA -

Infórmate en cualquiera de nuestros centros:

- Avda. Reyes Católicos, 1 Tlf.: 91 883 12 24
- Avda. de Daganzo, 6 Tlf.: 91 881 97 30
- Ctro. Cial Campus Universitario Tlf.: 91 881 97 51
- c/ Miguel de Unamuno, s/n (zona nueva plaza de toros) Tlf.: 91 802 72 12

ALCALÁ DE HENARES

OTRO SERVICIO MÁS DE AUTO ESCUELAS LÓPEZ

Los profesores posaron con sus trajes para PUERTA DE MADRID.

Susana Lletjós, directora de la Escuela Municipal de Adultos

Tras las actuaciones tuvo lugar el baile en el que todos disfrutaron

La Escuela cumple su primer año desde que se municipalizó y cuenta ya con más de 800 alumnos en tres turnos distintos

Derroche de alegría e imaginación en la fiesta de Carnaval de la Escuela Municipal de Adultos

Más de 300 alumnos de la Escuela Municipal de Adultos participaron en la tradicional fiesta de Carnaval que se celebró en el Centro Cívico María Zambrano, en la que hubo chirigotas, baile y actuaciones musicales.

La Escuela Municipal de Adultos celebró un año más el Carnaval, organizando una gran fiesta en que derrocharon alegría, imaginación y buen humor y a la que acudió el alcalde, Bartolomé González, la Concejala de Mujer Amparo Moriche y la Directora del Área de la Mujer, Isabel Ruiz Maldonado.

Chirigotas durante la fiesta

Durante la fiesta, los alumnos cantaron chirigotas en las que demostraron su ingenio a la hora de componer y en tono de humor, aprovechando la presencia del alcalde, le pidieron alguna que otra cosa para la Escuela. Su directora, Susana Lletjós se mostró muy satisfecha de la agradable tarde que pasaron y del buen funcionamiento que está teniendo la Escuela en este primer año desde que se municipalizó: "Seguimos gozando de muy buena salud, el cambio no lo hemos notado en nada, estamos más contentos, ha

La concejala de la mujer, Amparo Moriche estuvo junto a la directora del área de la Mujer disfrutando de la fiesta con las alumnas de la Escuela

Los alumnos de la Escuela Municipal de Adultos, lucieron sus trajes confeccionados por ellos mismos

sido una inyección de moral para los profesores y trabajamos contentos. Este año tenemos más de 800 alumnos, en los tres ámbitos en que trabajamos, enseñanzas abiertas, formación básica y formación para el mundo laboral.

Respecto a la fiesta de hoy, nosotros tenemos tres fiestas grandes en la escuela, Navidad, Carnavales y la fiesta de final de curso. La de carnavales cuesta un poco más que participen, pero este año se han reunido más de 300 personas, así que los vamos enganchando poco a poco. Para la escuela es muy importante esta fiesta porque se desarrollan muchos valores, el de la amistad la solidaridad, la creatividad... es muy bonito ver el trabajo en equipo de los alumnos".

El resultado no pudo ser mejor. Los alumnos se lo pasaron en grande con las distintas actuaciones y luciendo los disfraces de Dulcinea, la bandera de la Unión Europea, angelitos, moros y aristócratas del siglo XVI que ellos mismos confeccionaron.

VENTA DE NAVES

JUNTO A GARENA

c/ Francisco Alonso
(Polígono Santa Rosa)

LOOK & FIND
1ª RED INMOBILIARIA
M L S

¡¡EXCELENTE INVERSIÓN!!

De 218 m. y
51 de entreplanta
(Todas con patio de 67 m.)

PATROCINADOR OFICIAL
VUELTA A ESPAÑA

www.lookandfind.es

8 OFICINAS EN ALCALÁ DE HENARES

INFORMACIÓN Y RESERVAS: C/ TINTE, 6 - Telf.: 91 888 50 50

Alcalá se dará a conocer en los principales municipios de España a través de un autobús y con ello se espera una afluencia de unas 8.320 personas cada mes

• "Este es el mejor vehículo para la imagen de Alcalá"

El vehículo recorrerá cerca de 60.000 kilómetros durante todo el año para atraer visitantes

"Con el Alcalabus vamos sobre ruedas"

"Vamos sobre ruedas con el Alcalabus", dijo el alcalde de Alcalá, Bartolomé González, con motivo de la presentación de la nueva oferta de promoción turística de la ciudad, un autobús que recorrerá un total de 60.000 kilómetros durante todo el año para atraer visitantes. González, acompañado por la concejala Marta Viñuelas, afirmaron que "este es el mejor vehículo para la imagen de Alcalá, que va a recorrer toda España". El Alcalabus fue presentado en el kilómetro cero de su andadura, en la plaza de Cervantes y el gobierno municipal tiró la casa por la ventana para que el nuevo producto fuera conocido en primer lugar en Alcalá. 'El blues de este autobús' consistió en una carpa que se montó exclusivamente para la presentación, un acto que tuvo lugar el viernes 11 de febrero en el que intervinieron la concejala de Turismo, Marta Viñuelas y el propio alcalde. Hubo medios audiviosuales y el clásico cóctel para los alcalaínos que pasaban por allí.

El autobús dará a conocer la ciudad complutense por la práctica totalidad de las capitales españolas, con motivo de la celebración del IV Centenario de la edición de la primera parte de El Quijote. El vehículo, que ha sido decorado en su carrocería con motivos de la ciudad complutense, es un autocar articulado que en su interior cuenta con un moderno material informático y audiovisual gracias al que se presenta Alcalá como un atractivo destino turístico, cuna de Miguel de Cervantes y única ciudad Patrimonio Mundial de la Comunidad de Madrid.

El día 11 de febrero el Alcalabus fue inaugurado en la ciudad complutense y en la plaza Cervantes permaneció ese fin de semana, el sábado y el domingo días 12 y 13 de febrero, ya sin carpa, para ser conocido por los alcalaínos: "Estoy convencido de que los alcalaínos somos los mejores promotores de nuestra ciudad y no se puede promocionar lo que no se conoce", dijo Bartolomé González.

Durante el mes de febrero el autobús recorrerá la Comunidad de Madrid. En la capital ha estado entre el 16 y el 18 del mismo mes. Aranjuez, Chinchón, Móstoles Alcorcón, Leganés, Getafe y El Escorial son otros de los destinos previstos de aquí a finales de mes. A partir del mes de marzo visitará las ciudades que componen el Camino de la Lengua y las Ciudades Patrimonio de la Humanidad de Castilla León y Castilla-La Mancha, así como las capitales de provincia de las regiones limítrofes. Van a ser en total cerca de 20 grandes localidades que suman una población total cercana a los seis millones de personas. Pero eso será para los meses de febrero y marzo puesto que a partir de entonces el vehículo saldrá por otras regiones de España.

El alcalde de Alcalá, Bartolomé González, y la concejal de Turismo, Marta Viñuelas, en el interior del Alcalábus

El Alcalabus recorrerá cerca de 60.000 kilómetros y espera una afluencia de unas 8.320 personas cada mes. Según explicó el alcalde la iniciativa pretende atraer a las agencias de viajes, touroperadores y ciudadanos en general con actividades atractivas, participativas, útiles y personalizadas, para trasladarles información sobre la oferta turística de la ciudad y los actos previstos para la celebración del IV Centenario. Dentro del autobús se proponen juegos, un panel de regalos y otras actividades para sus visitantes, que serán amenizadas por Don Quijote, Sancho Panza y Dulcinea.

Un moderno medio

El Alcalabus cuenta con un área interactiva consistente en una sala multimedia situada en la parte delantera. Esta área cuenta con 15 potentes ordenadores Pentium IV multimedia, banda ancha vía satélite, además de paneles y vitrinas de exposición. En la parte trasera hay una oficina y sala de videoconferencias. Además el vehículo es plenamente accesible para personas con movilidad reducida, disponiendo de una plataforma ascensor.

El personal está formado por tres monitores que disfrazados de Don Quijote, Sancho Panza y Dulcinea se encargarán de difundir de forma amena y rigurosa todo aquello que hace de Alcalá uno de los destinos turísticos culturales más importantes de España.

"La empresa del IV centenario puede ser la antesala de la privatización cultural"

El PSOE teme que el PP quiera privatizar la cultura

El concejal del PSOE en el ayuntamiento de Alcalá Francisco Peña manifestó a PUERTA DE MADRID su temor de que el PP tenga la intención de privatizar la gestión cultural en la ciudad complutense: "La empresa Alcalá IV Centenario puede ser la antesala de esta privatización. En estos momentos esta empresa ha adquirido una cantidad muy importante de competencias hasta el punto de que el cuarto centenario parece una excusa". Peña agregó que "viendo los objetivos que tiene esta empresa, parece que va mucho más allá de la mera difusión cultural e incluso turística puesto que estamos hablando de competencias urbanísticas, deportivas y de todo tipo. Creemos que la empresa se va a convertir en una especie de ayuntamiento paralelo, con una serie de prerrogativas que van mucho más allá de lo que es este cuarto centenario de la publicación del Quijote y de la promoción cultural de la ciudad".

El concejal del PSOE hizo mención de los objetivos que el gobierno municipal del PP dio a la empresa "para que se entienda que hay aspectos que nos preocupan". Así, uno de ellos, según Francisco Peña, es "potenciar el desarrollo integrado de las distintas zonas de la ciudad con la elaboración de estudios, programas, proyectos y definición de planes estratégicos para el desarrollo económico y social de la ciudad. Además se establece como objetivo la promoción inmobiliaria en general, la construcción, la adquisición, la rehabilitación, reforma, tenencia y enajenación de toda clase de bienes inmuebles y derechos sobre los mismos, incluidos otros equipamientos o infraestructuras destinados al uso o el servicio público".

Con ello Peña afirmó que "nos encontramos que las competencias que tiene la empresa superan mucho lo cultural y lo turístico. Pero es que si nos ciñéramos a eso ya tenemos la Fundación Colegio del Rey. Tenemos una institución que es la que se supone que tiene el respaldo del ayuntamiento para desarrollar todas las actividades culturales de la ciudad. Ahora nos encontramos que esta empresa se dedica a gestionar todas las actividades de la cultura, el futuro de la Fundación Colegio del Rey es bastante negro, porque no tiene realmente una capacidad de movimiento. De hecho lo estamos ya comprobando".

Francisco Peña, concejal del PSOE en el ayuntamiento de Alcalá

Francisco Peña afirmó que "lo que nos tememos es que detrás de esto pueda haber una privatización de la gestión cultural. Nosotros ya lo hemos denunciado en el Consejo de Administración de la FCR. Da la sensación de que la tendencia es la eliminación de la misma, ningunearla y dejar que languidezca. No hay más que ver que aunque aparentemente el presupuesto de la FCR ha aumentado un 7 por ciento, lo cierto es que se le han quitado muchas partidas y han pasado a la empresa del cuarto centenario".

Todo ello es para el edil socialista una paradoja "porque el 80 por ciento de las actividades de esa empresa son propias de la Fundación Colegio del Rey. Es curioso que vamos viendo cómo en algunas de las actividades que organiza la empresa se va eliminando el logotipo de la Fundación Colegio del Rey sustituyéndolo por el propio del cuarto centenario. Sin embargo está utilizando su infraestructura, como es el caso de la exposición de Andrés Alcántara".

"El futuro de la Fundación Colegio del Rey es bastante negro"

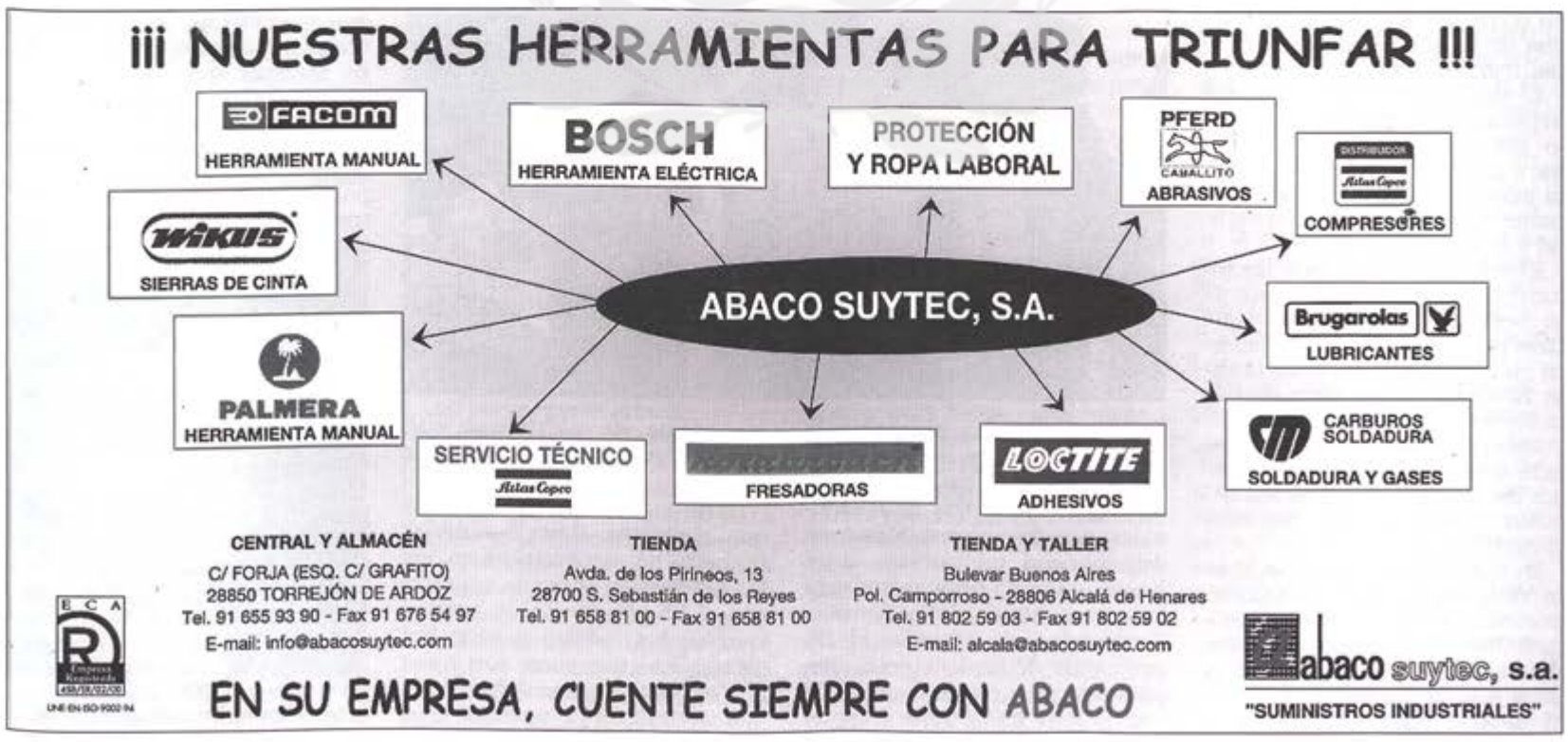

Lanzó el reto en la clausura de la de febrero

El alcalde propuso una tercera semana gastronómica al año

El alcalde de Alcalá, Bartolomé González, lanzó el reto a los profesionales de la hostelería agrupados en torno a FOMENTUR, de organizar una tercera semana gastronómica al año. La propuesta fue realizada por el máximo edil de la ciudad durante la clausura de la primera cita de este año, la semana celebrada entre los días 31 de enero y 6 de febrero, que es además la más tradicional al haberse realizado ya en diecinueve ediciones. El alcalde celebró con los hosteleros el aumento porcentual del número de comensales con respecto al año anterior puesto que se creció en un 12 por ciento.

Bartolomé González propuso el mes de junio para celebrar esta tercera semana gastronómica del año que se uniría a la tradicional del mes de febrero y a la cervantina que se organiza en torno al día 9 de octubre, fecha en la que se conmemora el bautismo de Cervantes.

El alcalde afirmó que "desde el ayuntamiento pondremos todo lo que esté en nuestra mano para que pueda celebrarse pero lo más importante lo tenéis que poner vosotros, la mesa, el mantel y la buena cocina.".

El reto fue lanzado por Bartolomé González en la clausura de la semana gastronómica, que tuvo lugar el jueves 10 de febrero en los salones del restaurante El Cardenal contándose con la presencia de los profesionales y asociados de FOMENTUR. Al acto asistieron también concejales del equipo de gobierno, así como el edil de IU, Salvador Guardiá.

La concejala de Turismo, Marta Viñuelas, fue la encargada de presentar el acto y el presidente de FOMENTUR, David Bermejo, dio la bienvenida y agradeció la presencia de los asistentes. Fue el alcalde quien clausuró las

jornadas de la gastronomía complutense: "Los datos son positivos ya que ha habido un doce por ciento más de comensales, seguimos consolidando la semana con un público entre los 35 y los 45 años como más fieles seguidores de la Semana Gastronómica. Además el 55 por ciento de los asistentes son personas de fuera de la ciudad y eso es muy importante como el porcentaje de alcalaínos que también son seguidores de esta cita".

Bartolomé González añadió que "el objetivo ahora es subir el número de pernoctaciones en los hoteles. No estoy de acuerdo con el 65 por ciento de ocupación de los hoteles porque las estadísticas son como son y según cómo se analicen". También dijo González que "tenemos que atraer el turismo de negocios y seguimos poniendo en marcha productos turísticos".

Los restauradores admiten un aumento del 12 por ciento de comensales

Semana consolidada

Si el alcalde estaba satisfecho también lo estaban los profesionales de los restaurantes. Raúl Irún, relaciones públicas de los salones El Cardenal y anfitrión del acto de clausura, explicó a PUERTA DE MADRID que "la semana gastronómica de este año ha ido muy bien y la verdad es que nos hemos quedado todos sorprendidos. El año pasado no estuvo mal pero es que en esta edición hemos superado lo de entonces y las expectativas que teníamos".

Rafael Irún afirmó que "yo situaría el crecimiento con respecto al año anterior entre un 10 y un 20 por ciento. Sobre todo funcionó muy bien el día del cierre, el domingo 6 de febrero. Yo creo que todo lo que tenga que ver con la gastronomía fomenta el turismo y por tanto promociona la ciudad". Los salones El Cardenal ofreció entre los dos días en que participó unas 260 comidas.

También satisfecho se encontraba en su primera participación Rafael Luna, del restaurante La Galatea: "Para nosotros ha sido todo un éxito y una gran experiencia. Los clientes que hemos tenido se marcharon muy satisfechos". Rafael Luna afirmó que "no hay ninguna duda de que la gastronomía proyecta el turismo y la imagen de Alcalá. Es evidente que hay un movimiento de turistas, de personas de fuera de la ciudad que nos visitan. Si Dios quiere y la gente sigue respondiendo, seguiremos participando en la semana gastronómica. En cuanto al reto del alcalde yo creo que tenemos que asumirlo de frente. Si los demás restauradores lo aceptan tendremos que hacer una tercera semana gastronómica".

El restaurante La Galatea tuvo una ocupación total y absoluta en los dos días en que participó dentro de la Semana Gastronómica.

Jesús Bueno Foguet, propietario del restaurante Foguet, también estaba contento: "Este año la semana ha sido más fuerte que la de los años anteriores. Nosotros hemos dado como un 30 por ciento de comidas. Entre el viernes y el domingo tuvimos 400 comensales". Según Bueno "la semana gas-

Jesús Bueno, propietario del restaurante Foguet

Raúl Irún, relaciones públicas de salones El cardenal

tronómica crece año tras año y viene gente nueva, es decir, no es la misma gente la que repite cada vez que celebramos estas jornadas. Nosotros lo notamos mucho porque nos llama gente de fuera preguntándonos donde está nuestro restaurante". Jesús Bueno añadió que "se nota que está creciendo el sector turístico en nuestra ciudad y eso es una satisfacción".

En cuanto a la tercera semana gastronómica, el propietario de Foguet dijo que "es cuestión de evaluar la propuesta del alcalde porque cada uno en el mes de junio estamos empezando la temporada fuerte de bodas. De todos modos están los días laborables. No sé, ya veremos".

Rafael Luna, de La Galatea

La Galatea enamoró con sus platos la noche de San Valentín

La Galatea se estrenó en la XIX Semana Gastronómica

Los hermanos Rafael y Daniel Luna son dos jóvenes que están al pie de cañón de su restaurante, La Galatea, situado en la calle Almazán número 20, local 1, que ha participado por primera vez en la Semana Gastronómica de Alcalá. Para la ocasión prepararon sus mejores platos, muy ricos y variados, y que combinan a la perfección las recetas tradicionales con las técnicas más vanguardistas. Fuera de la Semana Gastronómica también se puede disfrutar de los platos de La Galatea, y quien quiera asegurarse un sitio para comer bien en Alcalá, también tiene un número donde hacer su reserva: 91.882.25.14.

"La Galatea es un restaurante íntimo en el que damos a nuestros clientes el mejor trato posible para que se encuentren muy a gusto"

Rafael Luna comentó a PUERTA DE MADRID: "La Semana Gastronómica ha sido toda una experiencia, ha sido el primer año que hemos participado en ella y creemos que ha sido todo un éxito, porque la gente salió contenta y muy satisfecha de lo que habían probado aquí, sobre todo porque como el menú era variado, si al cliente no le gustaba un plato seguro que le encantaba otro. Y como en esta primera semana las cosas han ido muy bien, nos gustaría formar parte también de las próximas semanas gastronómicas que se preparen", y continuó: "Para nosotros entrar a formar parte de la Semana Gastronómica significa colaborar con la ciudad porque FOMENTUR es una asociación que está tirando mucho y es un motivo de orgullo estar dentro de lo que para nosotros son los mejores restaurantes de Alcalá, y si nos han permitido estar en la Semana Gastronómica es porque algo bueno tendremos y nos hemos ganado estar entre los mejores", a lo que Daniel añadió que "así también damos a conocer mejor nuestra gastronomía".

Daniel Luna contó que "nuestra participación en la Semana Gastronómica fue todo un éxito, estuvimos llenos y hubo que decir a mucha gente que el restaurante estaba al completo. Toda la gente que vino había reservado mesa previamente, e incluso hubo muchas personas que llamaron para hacer una reserva y no pudimos dársela porque ya no había sitio para tantos, porque lo más importante para nosotros es que la gente esté cómoda y disfrute de nuestros platos. La gente nos comentó que les gustó mucho la comida y por las caras de satisfacción con las que salían debía ser cierto".

Los hermanos Rafael y Daniel Luna, propietarios de La Galatea

Y Rafael explicó cuáles fueron los platos que seleccionaron de su variada carta para la ocasión: "El menú que preparamos consistía en unos entrantes a compartir con las especialidades de la casa, como son los taquitos de berenjenas a la miel, que tienen un rebozado que está muy rico, habitas con puntilla y queso templado de oveja al aroma de tomillo. Luego ya pasamos a los primeros y segundos con un plato a elegir, la gente solía elegir especialmente otra de las especialidades de la casa que es el salteado de mollejas con trigueros y setas, aunque también gustaron mucho la ensalada de ahumados, que es un plato más ligerito, y las migas de don Sancho, que son migas con un par de huevos fritos encima que le dan un toquecito muy especial. Y luego ya el último plato para cerrar lo que es la comida se podían elegir otras tres de nuestras especialidades como la merluza rellena de salmón, el solomillo de cerdo a la miel o el solomillo Galatea, este último es un solomillo con una base muy crujiente de pan con un poquito de foie de pato. La guinda es una torrija especial de la casa, la torrija Galatea, que tiene queso fresco, nata, frutos secos, miel, y es una delicia", y Daniel añadió: "todo esto bañado con vino Lan y unas copas de cava".

Daniel contó que "en la noche de San Valentín quisimos potenciar el ambiente cálido que solemos tener los fines de semana por la noche, cuando ponemos velitas y adornos para que las parejas estén en un lugar muy romántico, y esta noche especial también pusimos música agradable y creamos un ambiente muy cariñoso, ideal para las parejas".

Esta novedad no supondrá gasto alguno para los municipios que conforman la Mancomunidad

La Mancomunidad Vega del Henares contará con 30 contenedores más para la recogida de vidrio

Las localidades que conforman la Mancomunidad Vega del Henares –Azuqueca, Alovera, Cabanillas del Campo, Villanueva de la Torre, Quer, Fontanar, Yunquera de Henares y Chiloeches– contarán en un breve espacio de tiempo con 30 contenedores destinados a la recogida de vidrio. El coste de dichos contenedores es nulo, ya que la empresa con la que la Mancomunidad tiene firmado un convenio para la recogida y posterior reciclaje del vidrio, Ecovidrio, los ha cedido sin cargo alguno.

La Mancomunidad Vega del Henares mantiene un convenio con esta empresa, que no tiene ánimo de lucro, desde el año 2003. En el momento en el que se firmó el convenio, Ecovidrio regaló a la Mancomunidad un total de 20 contenedores.

En la actualidad, hay 109 contenedores destinados a la recogida de vidrio y repartidos por las ocho localidades que forman parte de la Mancomunidad Vega del Henares. Un contenedor de estas características cuesta de 560 a 600 euros, por lo que el ahorro, tras este regalo, es de entre 16.800 y 18.000 euros.

El presidente de la Mancomunidad Vega del Henares, José Vicente García, ha asegurado que "esta es una buena noticia, ya que permitirá a los municipios que forman parte de la Mancomunidad ahorrarse una buena suma de dinero, como ya ha ocurrido con los 150 contenedores amarillos destinados a la recogida de envases que nos ha cedido la Consejería de Medio Ambiente de la Junta de Comunidades de Castilla-La Mancha a través del Consorcio Provincial de Residuos".

Durante el pasado año 2004, la Mancomunidad Vega del Henares recogió 425.000 kilos de vidrio. Este dato es muy importante, ya que al reciclar vidrio se ahorra energía, además de materias primas. El reciclaje de este material, que está muy presente en nuestra vida diaria, evita la destrucción de terrenos por extracción y al reciclar vidrio se reduce considerablemente la cantidad de residuos que van a parar a los vertederos. Por ejemplo, 3.000 botellas recicladas son 1.000 kilos menos de basura. Además, colaborando en la recuperación de envases de vidrio se consigue reducir la contaminación ambiental en un 20 por ciento, ya que se quema menos combustible en la fabricación de nuevos envases.

De todos los materiales que se utilizan para fabricar envases, el vidrio es uno de los más ecológicos ya que la materia prima con la que se realiza es abundante, su extracción es sencilla y no contamina. Además, su degradación química no libera ningún tipo de sustancias. Asimismo, el vidrio se puede reciclar fácilmente ya que se aprovecha de manera integral la materia que lo compone, con el consiguiente ahorro de materias primas.

EN ESPARTALES SUR

Residencia geriátrica
Reyes Católicos

Habitaciones individuales, dobles y triples,
todas con baño geriátrico
Salones de TV., rehabilitación
y terapia ocupacional

AMPLIOS JARDINES

Atención médica y religiosa
VÁLIDOS Y ASISTIDOS

c/ Gustavo Adolfo Bécquer, 27 (Espartales Sur)
ALCALÁ DE HENARES (Madrid)
Teléf.: 902 252 255 - 91 416 83 81

NUEVO BAZTÁN

El Ayuntamiento ha presentado alegaciones a un proyecto minero en Pozuelo del Rey

La cantera estará situada a unos 700 metros de las últimas casas de Eurovillas, las más próximas a Pozuelo del Rey

La Consejería de Medio Ambiente y Ordenación del Territorio de la Comunidad de Madrid está estudiando un proyecto presentado por particulares para la apertura de una cantera en Pozuelo del Rey. Concretamente, estará situada en los términos municipales de Pozuelo del Rey, Valdilecha y Villar del Olmo. No afecta territorialmente a Nuevo Baztán, pero sí estará a unos 700 metros de las casas de una de las urbanizaciones que componen la localidad, Eurovillas, la de mayor extensión y la que tiene casas más próximas a Pozuelo del Rey.

El Ayuntamiento de Nuevo Baztán después de informarse sobre los aspectos de la propuesta y la situación de la misma presentó el pasado mes de diciembre a la Comunidad alegaciones al proyecto por los perjuicios que se van a derivar de la apertura de esta cantera que tendrá un periodo de explotación de unos 30 años, lo que hace que el ritmo de explotación sea muy intenso. Entre las razones que motivan esta posición del Consistorio hay causas medioambientales y socioeconómicas.

Si se aprueba el proyecto el *impacto medioambiental* será importante en la zona. Existen ya en la comarca varias canteras en funcionamiento y otros proyectos similares que, sumados a éste, afectarían contundentemente a la comarca. La superficie prevista para la cantera es de 15 cuadrículas mineras, lo que equivale a 450 hectáreas. Este gran tamaño influiría en el paisaje rural actual, que quedaría destruido. Se eliminarían las encinas que salpican los parajes y matorrales y pastizales. Y así se alterarían también las condiciones de vida para la fauna del lugar. Muchas especies podrían desaparecer del área y, algunas de ellas, aparecen en los catálogos de especies protegidas y bastantes escasas en el territorio madrileño, como la avutarda, el sisón, el alcaraván, el aguilucho cenizo y el cernícalo.

La cantera desviaría todos los flujos subterráneos de agua y peligrarían los manantiales por contaminación. Estos manantiales son fundamentales para mantener el caudal de los arroyos tributarios del río Tajuña, y poseen importancia ecológica.

Como resultado de la actividad minera aumentaría la polvareda en el ambiente, afectaría a los terrenos colindantes en varios kilómetros a la redonda y, por lo tanto, a Eurovillas. Además, está prevista en el proyecto la ubicación de una planta de transformación de áridos de notables dimensiones, hecho añadido que aumentaría la cantidad de polvo y, al ser calizas, puede tener repercusiones en la salud de los habitantes de la comarca por posibles afecciones en las vías respiratorias.

Otro problema importante es el aumento del ruido en un área tranquila como ésta. El empleo de explosivos para las voladuras, el ruido de la maquinaria y el tránsito de camiones repercutirían en los niveles sonoros de la comarca.

Una vez que esté en marcha la cantera y cuando se termine la explotación de la misma, sería difícil recuperar la fertilidad del terreno porque se habría destruido el suelo. En la comarca ha habido otras canteras en las que se puede observar que no se ha producido una restauración eficaz tras el cierre de las mismas, y muchas de ellas se encuentran en un estado deplorable tras su abandono.

El *ámbito socioeconómico* tampoco quedará al margen de la situación. En un municipio eminentemente agrícola como es Pozuelo del Rey, agricultores y ganaderos del área donde se situará la cantera deberán abandonar sus actividades.

En esta zona, en la que existen buenos cotos de caza menor, no se podrá llevar a cabo esta actividad y se perderá el valor cinegético de los terrenos. Además, la actividad de un proyecto minero es incompatible con la práctica de actividades al aire libre, como pasear simplemente, montar en bicicleta o montar a caballo. Todas ellas actividades fundamentales para potenciar la incipiente hostelería y servicios de la zona.

Los vecinos y asociaciones ciudadanas que quieran unirse a la iniciativa también pueden hacerlo. Para ello se ha puesto a su disposición en Ventanilla del edificio consistorial un documento donde pueden adherirse a las alegaciones. Después se enviará a la Consejería. Hasta el momento unos 180 vecinos de la localidad, sin contar las asociaciones, se han sumado a esta campaña y sus alegaciones se han enviado a la Consejería de Medio Ambiente durante el mes de enero.

La Comunidad de Madrid ha invertido cerca de un millón de euros en la construcción de la nueva Casa Consistorial y el arreglo de calles

El Consejero de Presidencia inauguró el nuevo Ayuntamiento de Los Santos de la Humosa

Francisco Granados realizó su primer acto oficial como Consejero de Presidencia inaugurando el nuevo Ayuntamiento de Los Santos de la Humosa. Desde su consejería a través de la Dirección General de Cooperación con la Administración Local ha aportado cerca de 1 millón de euros para su construcción.

El pasado 11 de febrero, el Consejero de Presidencia, Francisco Granados, acompañado del Director General de Cooperación con la Administración Local, Jaime Taboada, acudió a Los Santos de la Humosa para inaugurar el nuevo Ayuntamiento en el que la Comunidad de Madrid ha invertido cerca de un millón de euros para su edificación. El alcalde de la localidad, Francisco Javier López, recibió al consejero en la plaza donde se levanta la nueva Casa Consistorial y le hizo entrega de la vara de mando. Posteriormente presentó a los concejales del gobierno y de la oposición y descubrieron la placa en la que se recuerda la fecha de inauguración, en la que figura la presidenta de la Comunidad de Madrid, Esperanza Aguirre, ya que se tenía previsto que fuera ella quien lo inaugurara, pero finalmente no pudo ser así y fue Francisco Granados quien junto al alcalde descubrió la placa con la que se dio por inaugurado el Ayuntamiento. Posteriormente visitaron todas las instalaciones, desde las oficinas inferiores hasta el mismo despacho del alcalde.

Finalmente visitaron el Salón de Plenos, donde tanto el alcalde como el consejero se dirigieron a los numerosos vecinos que no se quisieron perder el evento. En primer lugar, tomó la palabra Francisco Javier López, quien agradeció la visita de Francisco Granados y de las distintas autoridades de la Comunidad de Madrid para inaugurar el nuevo Ayuntamiento, "acto que refleja cada vez más las buenas relaciones de cooperación y amistad entre ambas administraciones". También agradeció el trabajo del equipo de gobierno de la anterior legislatura, que impulsó este proyecto, al actual, a los técnicos municipales, Carmen A. Romero, Vicente Mata Gómez, Fidel Romero y Salvador Herrera, autores del proyecto y a todo el personal del ayuntamiento por su colaboración. Además explicó la importancia de que haya construido este nuevo Ayuntamiento y el apoyo recibido por parte de la Comunidad de Madrid: "Por motivos de interés público se planteó la construcción de un nuevo edificio que mejoraría la calidad de los servicios públicos, modernizando y agilizando los mismos. Esta infraestructura ha sido financiada en un 83% por la Comunidad de Madrid. Hemos acabado un año de trabajo que ha culminado con grandes proyectos y hemos empezado el año 2005 realizando las bases para la reforma del municipio, con el nuevo plan de ordenación urbana, cuyo objetivo principal es crecer de forma planificada, estratégica y ordenada, impulsando las infraestructuras necesarias para mejorar la calidad de vida de los vecinos de Los Santos de la Humosa". El alcalde finalizó su intervención enumerando las infraestructuras que junto con la Comunidad de Madrid se están haciendo y se harán en el municipio, como se puede ver en la maqueta que está situada en el recibidor del Ayuntamiento y que van desde colegios a un polideportivo, pasando por un Punto Limpio, la renovación de red de abastecimiento de agua, miradores y un Centro de Atención Primaria.

El alcalde y el consejero descubrieron la placa que recuerda la inauguración oficial

El alcalde se refirió al Plan General de Ordenación Urbana: "No ahorraremos esfuerzos en la medida de nuestras posibilidades y competencias para favorecer el desarrollo del Plan General en beneficio de las personas de este municipio, la percepción de que el pueblo mejora, aumenta día a día". El alcalde tuvo que hacer un alto en su discurso ya que desde el público algunos vecinos gritaron mostrando su descontento con el PGOU, sin embargo la mayoría rompió a aplaudir, acallando las críticas. Finalizada la intervención del alcalde, Francisco Garrido, que efectuaba su primer acto oficial como consejero de presidencia, se dirigió a los presentes destacando la importancia de este nuevo edificio que prestará un mejor servicio a los habitantes del municipio: "Esta casa es algo más que un edificio, es un símbolo para todos los que viven en un municipio. La Casa Consistorial debe ser la casa de todos y cada uno de los ciudadanos del municipio", también, respecto a las críticas que surgieron entre un sector del público comentó: "Evidentemente en este salón que ahora nos encontramos podrá haber espacio para la discrepancia, claro que sí, ¿cómo vamos a pensar todos iguales? Es imposible y es bueno que sea así y que de esa discrepancia también nazcan los acuerdos". Granados finalizó su intervención agradeciendo la presencia de todos y antes de irse escuchó, junto al alcalde, las quejas de los vecinos que se han visto afectados por el PGOU.

Respecto a las características del Ayuntamiento, su superficie es de 1.314 metros cuadrados y cuenta con dos plantas de alturas y una semisótano destinada a aparcamiento. Dispone de salas polivalentes, salón de plenos, una pequeña biblioteca, espacios de atención al público, oficinas y patio central.

Concesionario oficial de Automóviles en Alcalá de Henares

Precisa incorporar:

- **MECÁNICO ELECTRICISTA** OFICIAL 1ª y 2ª
- **COMERCIAL VN**

Ofrecemos:

- Incorporación inmediata
- Estabilidad laboral
- Posibilidad de desarrollo profesional y formación continuada

Imprescindible experiencia.

Interesados, llamar a los Telfs.: 627 28 91 85 - 649 90 14 85

Tercer aniversario de la peña Matías Tejela

De cuando los toreros empiezan con buen pie

Los toreros tratan de comenzar el paseíllo con buen pie. Tocan madera, echan el pie derecho en primer lugar o besan todas las imágenes que suelen llevar colgadas al cuello. Pero si el año dos mil cinco se comienza con un recorrido de varios kilómetros llevado a hombros por los entusiastas de la de México, Matías ya ha cumplido con todas las buenaventuras y parabienes que le pudieron augurar los que bien lo quieren. Se dice, "llegar y besar el santo", lo que le hace tener una responsabilidad más con un público que hasta ahora no había saboreado el arte de nuestro torero. El torero aprende, se hace, llega y luego lo más peliaguado es mantenerse. Si se les pregunta, les pesa más la responsabilidad que el miedo, porque al aprender, hacerse y tratar de llegar, ya se han dejado muchísimos kilos de miedo en el camino. Impecable se presentó Matías Tejela en la cena aniversario. Tiene percha este chaval, cada día se lo ve con más planta de torero y además, con el convencimiento de que las asignaturas del toreo, las tiene superadas con nota alta. Sabemos que el toro es un peliagudo examinador, que a veces rompe la carrera de cualquier diplomado, pero también hay toreros que han sacado la licenciatura por los pelos y otros que nacieron con la idea en el entrecejo de ser toreros de asentamiento y nunca han querido ser torbellinos, que igual llegan que desaparecen, dejando más desengaños que ilusiones.

Felipe Merino, presidente, lidió con empaque

Hoy, además de los componentes de su cuadrilla, toreros de labor oscura, tenaz e imprenscindible, le estaban apoyando los que llevan las riendas de su carrera: Simón Casas, Antonio Vázquez y Enrique Patón, hombres del mundo taurino, que abarcan infinidad de tareas, pero que cada día se los ve con más ojo clínico para augurar en Matías una fuente inagotable de expectativas. O sea, que tener a un torero en su cartera de las características del alcalaíno, supone zambullirse en la cueva inhóspita de donde se supone que hay oro y encontrar la veta de éxitos financieros. ¿O hay alguien que lo duda?. Felipe Merino es un presidente de peña con juventud y con la suerte de estar unido a una mujer: María del Valle, que lleva la peña con tanto entusiasmo como el propio Felipe. En el tercer aniversario y al lidiar él solo todo el espectáculo, había tenido una preparación tan ardua, que hasta le vimos con el capote en las manos dando unos lances a la noche. De entrada hizo la presentación del acto y agradeció la presencia de todos los comensales. Toreros, peñistas, ganaderos, apoderados, amigos y aficionados que quisieron estar con el torero y su peña en este día tan señalado. Hizo Felipe un sentido recuerdo para el peñista Enrique Castillo (q.e.p.d.), que como secretario de la peña, estuvo trabajando con entusiasmo hasta el día que las fuerzas lo abandonaron por su enfermedad. El discurrir de la noche nos traía

Matías Tejela recibió un busto de Cervantes de manos del alcalde

Los aficionados le obsequiaron un óleo de su figura en triunfo

Los apoderados de Matías Tejela durante la cena

Juan José Rodríguez recibió el premio al socio más meritorio

la grata noticia de las primeras actuaciones de Matías Tejela, que estará en todos los grandes carteles de ferias y es agradable saber que el torero actuará no donde lo llamen, sino hasta donde quiera llegar en una temporada que será de impacto total. Las sesenta y seis corridas serán superadas si los toros respetan su fisonomía física. A la hora de parabienes y resaltar méritos, Felipe Merino se dirigía a los comensales para que Juan José Rodríguez recogiera el trofeo al socio más meritorio. Se hace todos los años y nos figuramos que esto servirá de acicate para el estímulo de la familia social. Al matador le tenían preparado un gran óleo de su figura en triunfo y un grupo de socios hizo entrega de dicho recuerdo. El presidente decía: "Cervantes escribió con letras de oro su nombre en la historia de esta ciudad. Sabemos que Matías Tejela dejará en la historia de la tauromaquia, su nombre igualmente en letras de oro. En el quinto centenario de El Quijote, qué mejor trofeo de los componentes de tu peña, que un busto del inmortal escritor alcalaíno". Matías recogió su trofeo y agradeció el detalle a los componentes de su peña: "Este es un día muy significativo para mí. Me encuentro rodeado de personas que siempre han estado apoyándome en los momentos bajos y en los triunfos. Espero con el apoyo de Dios, daros muchos días de triunfos y que sigamos reuniéndonos muchos años. Gracias a todos por vuestras muestras de cariño".

Matías Tejela (padre) hizo desde hace ya años el trabajo sacrificado, dirigió a su hijo en el camino difícil y ahora se lo ve satisfecho. Se encuentra en ese estado de buena esperanza, que es lo que en las mujeres supone la buena nueva de engendrar un hijo. Un torero se está engendrando todos los días. Para un padre no se termina de sufrir el día que lo ve triunfando y dirigido por gente solvente en ese mundo del toro. Una cosa es el torero triunfador y otro el hijo que se juega la vida. Ahí estamos hablando de palabras mayores. Bartolome González, tenía ganas de decirnos cuatro palabras bien dichas a los aficionados alcalaínos. Antes, Felipe Merino, presidente de la peña, había lanzado un órdago a nuestro alcalde para con una expresión que le salía vehemente del alma, decir que Alcalá había que tratar de que fuera la segunda plaza de toros de la provincia de Madrid. Bartolomé González cogió el testigo y nos dijo: "...No hemos sigo capaces de llenar la plaza, ni el día de su inaguración. A todos nos gustaría que la afición de Alcalá de Henares estubiera a otro nivel... Por mi parte estoy dispuesto a seguir tirando del carro, pero necesito el apoyo de vosotros los aficionados... Nos estamos dejando ganar el terreno por Colmenar, Sanse... y así no podremos llegar a ser la segunda plaza de la Comunidad de Madrid... Se dice que en agosto es mala fecha para la feria taurina, cuando la hemos hecho en septiembre, la afluencia de aficionados no ha variado mucho... Torero, aquí están reunidas doscientas cincuenta personas que te han seguido desde siempre, seguirás subiendo y deseamos que cuando estés más arriba, que lo estarás, te sigas acordando de estas personas que están contigo desde tus primeros pasos de novillero..." La noche tenía toda la pinta de terminar con buen augurio.

Matías Tejela seguirá su camino ascendente y sus peñistas disfruntando de lo lindo. Alcalá está de celebraciones y su alcalde disfrutando con su ciudad. ¿Hay algo más congratulador para una ciudad que nazcan en su seno personajes universales?

ATILA-NO

En cualquier punto de España o Portugal

Clifford Auckland® CONSULTORES

Financiación, préstamos y créditos a particulares. Empresas, autónomos, comerciantes y PYMES

PRESTAMOS - HIPOTECAS - REHIPOTECAS

CUALQUIER CANTIDAD PARA LO QUE QUIERA:

SOLUCIONAMOS SITUACIONES MUY DIFICILES O COMPLICADAS

- Créditos puente.
- Vivienda.
- Embargos.
- Ejecutivos.
- Deudas.
- Coche
- Reformas
- Personales.
- Diversos.
- Liquidez.
- Gastos.
- Empresas.
- Proyectos.
- Compras.
- Traslados.
- Ocio.
- Materiales.
- Edificios.
- Promociones.
- Construcción.
- Inmuebles.
- Dinero Rápido.
- etc...

NO IMPORTA SU SITUACION ACTUAL. LLAMENOS: Expónganos su caso

☎ 91 879 64 12

c/ Divino Vallés, 2 - 1º A - ALCALA DE HENARES
c/ Londres, 50 - 2º D - Tlf.: 91 655 50 66 - TORREJÓN DE ARDOZ
c/ Lechuga, 6 - 2ª planta. Tlf.: 91 492 10 95 - FUENLABRADA
www.cliffordauckland.com

SI VD. SE QUIERE COMPRAR UNA VIVIENDA Y NO TIENE DINERO O SU BANCO LE HA DENEGADO EL CRÉDITO. NO SE PREOCUPE. NOSOTROS SE LO GESTIONAMOS

TRATO PROFESIONAL Y AMISTOSO

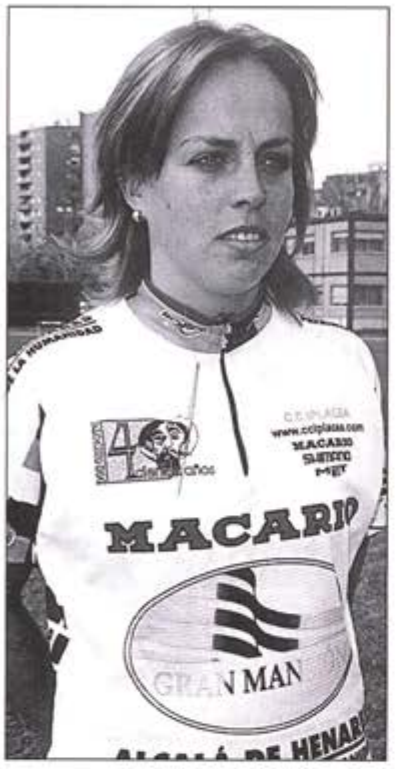

Gema Pascual

J. Antonio Villanueva

Los olímpicos Gema Pascual y J. Antonio Villanueva harán la tradicional ofrenda floral a la Virgen del Val

El C.C. Iplacea presenta en El Olivar los equipos de la temporada 2005

El sábado día 19 de febrero el C.C. Iplacea de Alcalá presentará en el complejo turístico El Olivar a todos sus equipos 2005.

Como viene siendo tradicional se comenzará a las 16,30 con una ofrenda floral a la alcaldesa de Alcalá la Virgen del Val, siendo los olímpicos alcalaínos Gema Pascual y J. Antonio Villanueva, junto al invitado de honor de este año, Raúl Pérez de la Viña, los encargados de poner el bonito ramo de flores a nuestra patrona.

A continuación las fotos deportivas se realizarán a las 17,30 en El Olivar comenzando con la escuela municipal, donde los infantiles, alevines y promesas, lucirán el Quijote Centenario por toda la comunidad madrileña.

Los cadetes aparte del Quijote lucirán las tradicionales firmas de nuestros amigos Pihasa y Plásticos Bogoan por las comunidades de Madrid, Castilla La Mancha y Castilla León.

Los junior también con su Quijote y representando a El Olivar que tendrá su calendario nacional.

La categoria de plata representará a Alcalá Patrimonio de la Humanidad su centenario y sus soportes de alta competición Macario y Gran mansión que harán vueltas internacionales, Copa de España y calendario nacional.

El conjunto de BTT tendrá otro año el respaldo de Riuvert haciendo también un extenso calendario nacional.

Los cicloturistas de C.C. Iplacea harán su tradicional calendario de marchas con algunos valientes en marchas nacionales.

A continuación todos juntos la foto colectiva con ciclistas, directores, patrocinadores e invitados.

Para relajarse un poco a las 18,30 unos canapes sirven de prólogo para que todos juntos a las 20 horas disfruten de una cena de agradecimiento a los deportistas y colaboradores, así como a Raúl Pérez que tendrá un especial recuerdo de este Quijote Centenario.

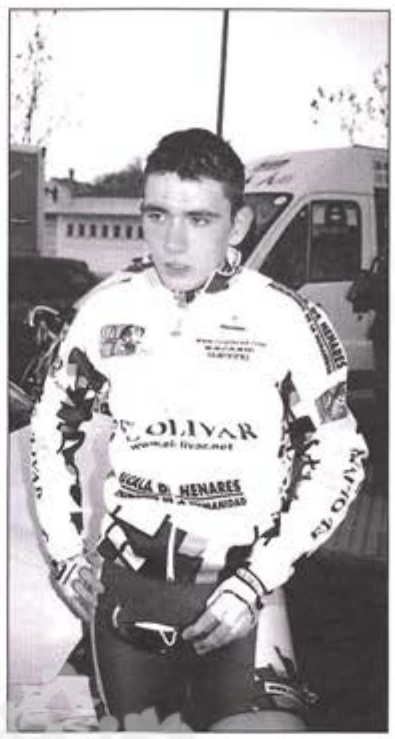

David Martínez consiguió el segundo puesto en la prueba de metas volantes y el segundo puesto en el premio de la montaña

Varios componentes del equipo Gran Mansión reciben instrucciones de su director deportivo Eduardo Sánchez

El Olivar en junior y los sub-23 de Gran Mansión

Inauguraron la temporada en Don Benito

El pasado fin de semana los coredores junior de El Olivar-Alcalá patrimonio de la Humanidad inauguraron su temporada en el XXXIX circuito del Guadiana en la localidad extremeña de Don Benito, prueba de carácter nacional con una participación de 124 corredores de equipos nacionales y selección portuguesa.

Sobre una distancia de 90 kilómetros con dos pasos putuables de la subida a la Magacela, la carrera transcurrió con una escapada de cinco corredores de distintos equipos donde se encontraba el alcalaíno David Martínez (El Olivar), siendo neutralizada a cinco kilómetros de meta, David volvió a intentarlo pero el pelotón no lo consintió, en la llegada, con unos segundos de ventaja, se presentó Juan Rienda (Ávila Rojas), 2° José Sánchez (Huevar Sevilla) 3° Arturo Mora (Hnos. Pinotr-Tomelloso) haciendo en el mismo tiempo David Martínez 20 y 30 Natan Vacas (El Olivar-Alcalá PH).

En la montaña primero fue Fabio Uelho (Portugal), 2° David Martínez (El Olivar).

Por equipos: 1° Ávila Rojas. 4° El Olivar-Alcalá patrimonio de la Humanidad.

Los sub-23 de Gran mansión-Macario inauguraron la temporada el domingo, sobre una distancia de 234 kilómetros y una participación de 70 corredores de equipos como Alcosto, Ávila Rojas, Selección de Portugal, Henipesa-Chozas, Iplacea, etc.

La prueba transcurrió con un completo dominio de los Capravos-Fuenlabrada, después de pasar cuatro veces por el punto caliente del alto de la Magacela, presentándose en la meta como vencedor Francisco Terciado (Alcosto) delante de su compañero de equipo y ex-Iplacea David Rodríguez y Diego Rodríguez (Diputación de León), llegando en el grupo principal de veinte unidades, 16° Antonio Cobos y 20° Luis García (Gran Mansión-Macario-Alcalá PH).

Las metas volantes para José Manzanas (Ávila Rojas). La montaña para Diego Rodríguez (Diputación de León).

Por equipos: 1° Capravo-Fuenlabrada. 2° Ávila Rojas. 3° Selección de Portugal. 4° Gran mansión-Macario-Alcalá P.H.

Villanueva es por el momento líder de la Copa del Mundo de ciclismo

En el velódromo de Los Ángeles se verá la publicidad del Centenario del Quijote

Con 26 años, a José Antonio Villanueva no debe de quedarle mucho espacio en su casa para guardar las numerosas medallas y trofeos que ha recibido en su trayectoria deportiva. Ha participado en dos olimpiadas, las de Sydney en 2000 y las de Atenas en 2004, en las que ha conseguido el 6º y 7º puesto respectivamente. Además, el año pasado quedó segundo en el Campeonato del Mundo de Melbourne (Australia) en la prueba de velocidad por equipos y fue subcampeón en la Copa del Mundo de Sydney tanto en la prueba de keirin como en la velocidad individual. Segundo en el campeonato de Europa de Italia en 2001 y tercero en el campeonato del mundo de Manchester en 1999, José Antonio Villanueva es por el momento líder de la Copa del Mundo de ciclismo de la temporada 2004/05, aún sin finalizar y pertenece a la selección española de ciclismo en pista.

¿Cómo va este año la temporada?

La temporada empezó en el mes de noviembre, con la primera prueba de la Copa del Mundo en Moscú. Se desarrolló bastante bien y, aunque llegamos un poco cortos de forma, conseguimos clasificarnos. Luego fui a competir en diciembre en la segunda copa del mundo en Los Ángeles, donde conseguí el tercer puesto en la prueba de keirin y también el tercero en la de velocidad. También he participado en la tercera Copa del Mundo que fue en el mes de enero. Entonces conseguí la tercera plaza en velocidad. Este mes iré a la cuarta, que se disputa en Sydney. Se me está dando bien la Copa del Mundo: termino el año siendo líder de la prueba de keirin. En el mes de marzo, además tenemos el Campeonato del Mundo en Los Ángeles, y espero estar ahí delante.

¿En qué consisten cada una de las pruebas de ciclismo en pista en las que participa?

En la prueba de velocidad compites contra otro corredor. Hay que dar tres vueltas al circuito y es muy importante la estrategia y la técnica. Tú decides el momento en que vas a atacar para llegar el primero a la línea de meta.

En la prueba del keirin participan siete corredores, que hacen los dos primeros kilómetros detrás de una moto a unos 50 km/h y cuando quedan 750 metros para la meta se quita la moto y cada corredor tiene vía libre para atacar cuando quiera. Aquí también influye mucho la estrategia y la colocación, porque se alcanzan velocidades de más de 80 km/h.

La tercera prueba en la que se compite es la velocidad por equipos, en la que el año pasado la selección española fue campeona del mundo en Melbourne.

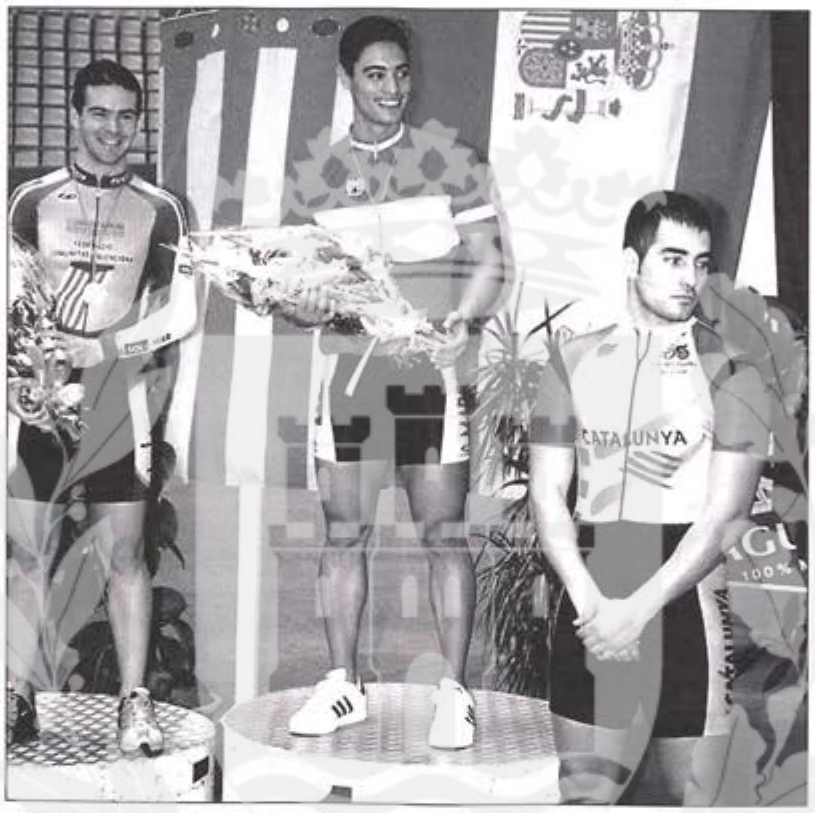

José Antonio Villanueva fue campeón de España en Valencia el año 2002, quedando por delante de J.A. Escudero, actual subcampeón olímpico y del mundo en keirin, y de D. Cabrero

Este ritmo de competición debe de obligarle a viajar mucho y ver muchas ciudades.

Lo único que veo son los aeropuertos. Casi todas las competiciones son en el extranjero, hay muy pocas en España, y eso te obliga a estar siempre viajando. Recientemente he estado en Los Ángeles, Manchester, Japón y Australia.

Esta misma semana ha llegado a un acuerdo con el ayuntamiento para patrocinarle. Por fin recibe un reconocimiento de la ciudad.

Cuando vinimos de la olimpiada nos recibió el alcalde en el ayuntamiento a Gema Pascual y a mí, junto con un nadador del equipo parolímpico. Hablando con el alcalde le preguntamos si podía conseguir un espónsor para nosotros, ya que teníamos la opción de llevarlo en los laterales de la camisa. Hemos presentado la documentación necesaria para poder llevarlo en la ropa de la federación española y hemos llegado a un acuerdo muy beneficioso. Tanto Gema Pascual, que corre en mi mismo equipo, como yo estamos muy satisfechos del espónsor. En las camisetas llevaremos publicidad del 400 centenario de la publicación del Quijote y de Alcalá Ciudad Patrimonio de la Humanidad.

¿Cuánto tiempo lleva en el mundo del ciclismo?

Empecé a los seis años aquí en Alcalá de Henares, en el club ciclista Iplacea. Mi padre quería apuntarme a un deporte como a cualquier chaval, y coincidió que mi hermano también competía en ciclismo en el mismo club. Así empezamos a participar en las distintas categorías inferiores hasta ahora.

¿Cuánto tiempo dedica a entrenar?

Unas cinco o seis horas diarias, contando las sesiones de gimnasio y de pista. No es tanto tiempo como parece, los de ciclismo en ruta entrenan ocho o nueve horas diarias.

Cuando estoy en Alcalá entreno en el gimnasio Alcalá 2000 y en el velódromo del Val, que recientemente ha sido remodelado. Para lo que es la pista lo han dejado bastante mejor que estaba.

¿Qué es lo que más le gusta de su vida de ciclista?

Yo me lo tomo ahora como un trabajo. Me motiva mucho estar en los campeonatos del mundo y estar siempre delante. También el reconocimiento de mucha gente que se acuerda de ti cuando haces las cosas bien y cuando lo haces mal te das cuenta de la gente que está ahí.

¿Cuáles son sus ilusiones para el futuro?

De momento sigo en la selección nacional, y espero estar por bastante tiempo, porque en España hay muy poca gente que haga velocidad. Me gustaría mucho ir a Pekín y, por que no, conseguir allí una medalla. El año pasado era favorito para conseguir una medalla, justo después de ser subcampeón del mundo en Melbourne.

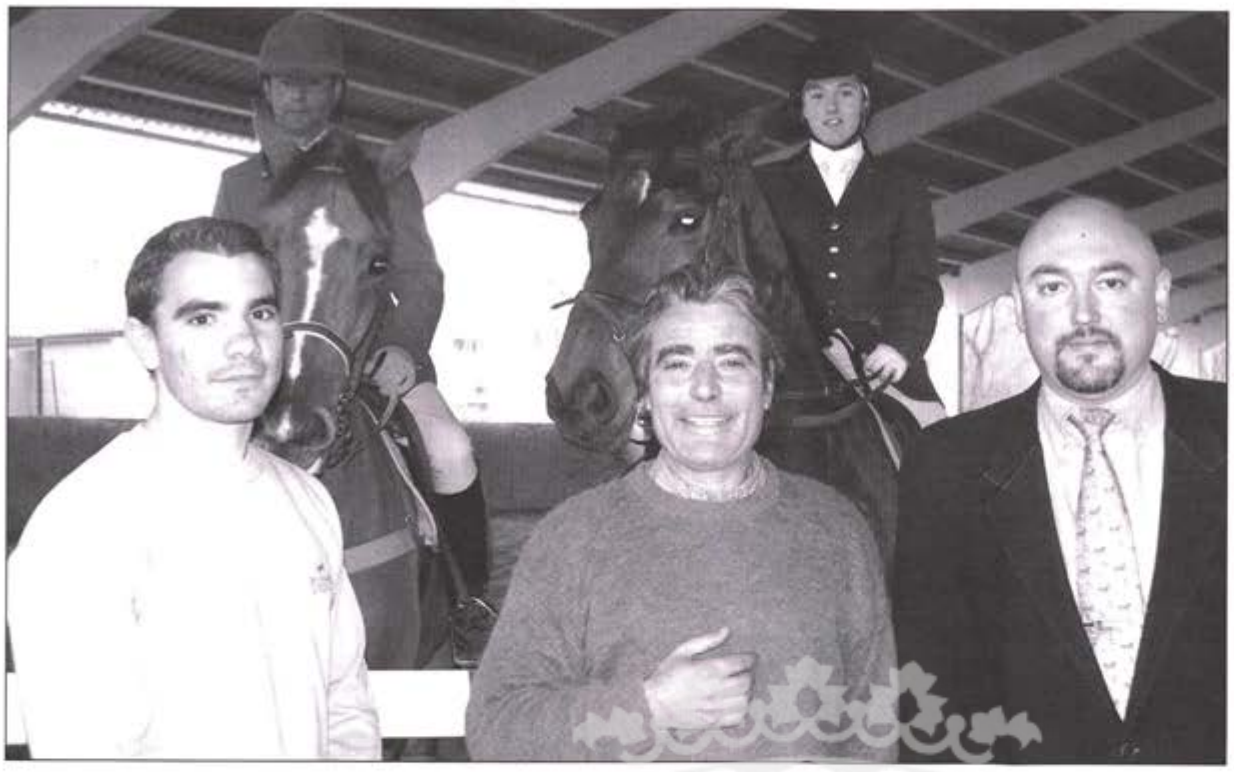

Hugo Ortiz, presidente del comité organizador; Lorenzo Ortiz, propietario de Las Cadenas; Ángel Gálvez, presidente del jurado. Detrás los jinetes clasificados en 2º y 5º lugar de la prueba grande: Aurelio Hernando sobre Spoir de pasoir y Sandra Gámez sobre Charlie Brown

Una media de 130 jinetes han participado cada día en las pruebas

Segunda Liga regional de Hípica

El sábado día 5 de febrero concluyó en el Club Hípico "Las Cadenas" la Segunda Liga Regional de Saltos de Obstáculos en sus tres categorías. La última jornada, como las anteriores, se disputó a un gran nivel y estuvo muy igualada.

En su reciente cabalgadura, la Liga Regional de "Las Cadenas" ya se ha convertido en la puerta de la temporada hípica de Madrid, al ser la primera prueba del año que tiene lugar en la Comunidad. Con una participación cada vez mayor, la liga se presenta, con sólo dos años de historia, como un referente irremplazable dentro de las competiciones celebradas por los clubes de la Federación Hípica de Madrid.

Este año se ha competido en tres categorías: una prueba de promoción que ha empezado en 40 cm y ha terminado en 80 cm; la prueba mediana, una prueba de grupo 5, con una altura máxima de 1,10 metros; y la prueba grande, de grupo 4, en la que los caballos han tenido que superar una altura de 1,20 metros.

En la prueba pequeña, que en este último día ya se disputó sobre una altura de 0,80 metros, fueron tan sólo cuatro los jinetes eliminados, mientras que el resto terminó el recorrido sin falta y en el tiempo concedido para el mismo. Las nuevas generaciones de jinetes que participaron en esta prueba son un prometedor futuro para el deporte del caballo.

El espectáculo comenzó desde el primer caballo de la prueba mediana. Bajo la dirección técnica de Isabel Fernández Cañete, se estableció una altura para la prueba de 1,10 metros, y un baremo AM-5, es decir, un desempate entre todos aquellos que finalicen el recorrido inicial con 0 puntos. Se puntúa cada vez que un caballo derriba parte de un obstáculo o cuando el caballo se para antes de saltarlo. La prueba fue lo suficientemente dura para que sólo ocho participantes pasaran al desempate, y a la finalización del mismo fueron cinco los que consiguieron el ansiado doble cero. El triunfo recayó sobre la amazona local Esperanza Vielva montando a Shircan. La acompañaron en el podium PSI. Rivola montado por Gabriel Villa y Sofía Martínez a lomos de Cowgirl, que ocuparon el segundo y tercer puesto respectivamente.

La prueba grande, con 1,20 metros de altura, fue verdaderamente de infarto. Si en la anterior fueron ocho los jinetes que pasaron al desempate, en esta tan sólo cinco pudieron conseguirlo, y el podium no quedó definido hasta el último minuto. Finalmente, resultó vencedor Agapante, montado por Emilie Labrousse, con un tiempo de 47,06 segundos. El segundo lugar fue para Espoir de Pasoir y su jinete Aurelio Hernando, con 47,91 segundos, y el tercer puesto lo ocupó José Couso Aznar, que hizo el espléndido tiempo de 43,73, aunque esta agresividad lo llevó a cometer dos faltas que le hicieron sumar ocho puntos de penalización.

Después de la suma de los

Los tres primeros clasificados en la prueba grande

Esperanza Vielva con Shircan

Gabriel Villa con Rivola

Sofía Martínez con Cowgirl

puntos de los cuatro concursos los flamantes vencedores fueron en la prueba grande Pedro de la Llave montando a Pereda el Rasillo y en la mediana Melanie Aragón sobre Ishouaia de Soulac.

Ángel Gálvez, presidente del jurado en la Liga Regional Las Cadenas:

"La hípica es un deporte con mucho futuro"

El presidente del jurado explicó a PUERTA DE MADRID los detalles de la Segunda Liga Regional de Saltos del club hípico Las Cadenas. Ángel Gálvez ha sido comisario en torneos hípicos internacionales y es experto en el deporte del caballo.

¿Qué es lo que destacaría del torneo?

Los niños han disfrutado en las pruebas pequeñas y los que tenían que salir a las pruebas grandes lo han hecho muy bien. Lo que más me ha gustado es el buen ambiente que ha habido todos los días en la cafetería del club al acabar las pruebas, entre jinetes, jueces y público.

¿Qué cambios ha tenido la competición con respecto al año pasado?

Ha venido más gente. La participación media ha sido de 130 jinetes, que no está nada mal para ser la primera prueba de la temporada. El año pasado hubo entre 90 y 100 jinetes por concurso. Otra novedad es que este año no se ha hecho la prueba por equipos porque había clubes que traían pocos jinetes e iban a salir muy perjudicados.

Después del éxito de este año, ¿cuáles son las expectativas para la temporada próxima?

Tenemos muchas ilusiones para el año que viene. Pretendemos reunir a unos 150 jinetes por concurso. Además, hemos pensado incluso en sacar la competición a la pista grande, en vez de hacerla en el picadero, como estos dos años.

¿Cualquiera puede participar en este torneo?

Para participar no existe una edad mínima, basta con que el jinete o la amazona sepan montar y tengan un caballo apto para la prueba. Sin embargo, hay un requisito fundamental. Todo el que monta, por el mero hecho de subirse en un caballo, tiene que estar federado, como lo exigen las normas de la Federación Hípica. En el club somos muy estrictos con este requerimiento: tanto el caballo como el jinete han de tener una licencia de la federación para entrar en el torneo.

¿Qué relación tiene el club Las Cadenas con el resto de clubes de Alcala y de fuera?

En Alcalá, Las Cadenas es el único club a efectos de competición, porque el otro, la Hípica militar, no se presenta ya a los concursos. Además, tenemos muy buenas relaciones con todos los clubes hípicos de la Comunidad de Madrid e incluso con algunos de Guadalajara, de donde nos han llegado bastantes participantes.

¿Es la hípica un deporte con futuro?

Sí, con mucho futuro. Si Madrid organiza los Juegos Olímpicos de 2012 veremos la proyección tan grande que tiene la hípica.

Clasificaciones de la Segunda Liga Regional de Saltos de Obstáculos

Prueba Grande - Baremo.- AM-5

Nº	CABALLO	JINETE/AMAZONA	TIEMPO	PENAL
1	AGAPANTE	EMLIE LABROUSSE	68,08	0
2	ESPOIR DE PASOIR	AURELIO HERNANDO	73,14	0
3	JOLIDA	JOSE COUSO AZNAR	64,94	0

Prueba Mediana - Baremo.- AM-5

Nº	CABALLO	JINETE/AMAZONA	TIEMPO	PENAL
1	SHIRCAN	ESPERANZA VIELVA	76,82	0
2	PSI RIVOLA	GABRIEL VILLA	66,29	0
3	COWGIRL	SOFIA MARTINEZ	61,97	0

Prueba Pequeña - Baremo: A-1

Nº	CABALLO	JINETE/AMAZONA	PENALIZACION
1	SEVILLANA	NATALIA PEÑARANDA	0
2	BRAVEHEART	INES BLETRAN	0
3	JALEO	GEMA SANCHEZ MARTIN	0

Karate

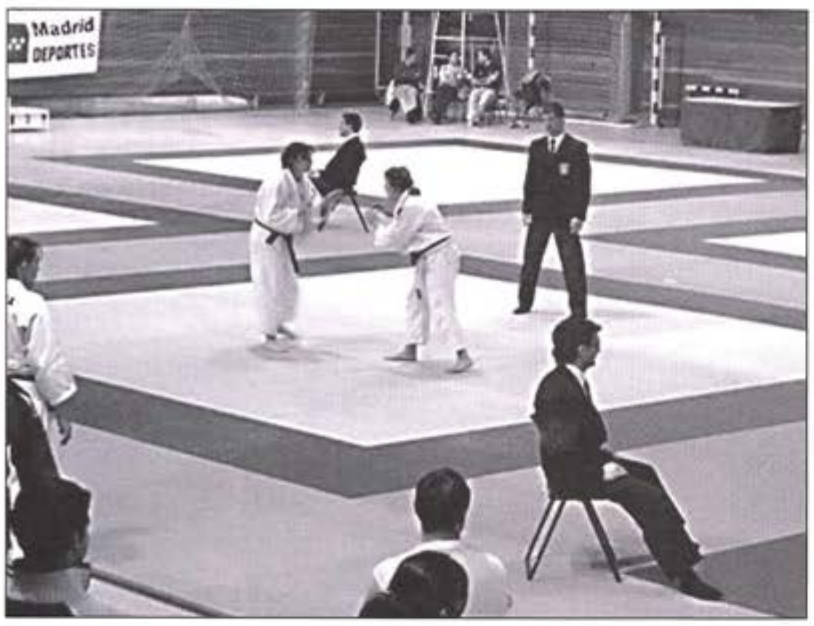

Masiva concentración de jueces y árbitros alcalaínos

Ranking autonómico cadete y jornada de liga femenina

Este sábado se celebró el Ranking autonómico de la categoría cadetes. Donde cabe destacar la presencia de Iñaki Merino, del gimnasio Alcalá 2000 y Ángel Juárez, del gimnasio Nebrija, los cuales tuvieron oportunidad de conseguir un metal, pero se quedaron a las puertas perdiendo el pase a bronce.

Por otro lado también asistieron María Silva, del gimnasio Camarma, y Laura Grela, David Cosiales, Javier Nafría, Alberto Santamaría, Alberto Niso Guillermo Torres, Guillermo M. Cabello, Diego Cáceres, del gimnasio Alcalá 2000. Bajo la responsabilidad de Enrique Eraña, Santiago Eraña, Matías Pascual, Juan C. Hernández, Óscar Hornero.

El domingo tuvo lugar la 2ª jornada de liga de club 2º División Femenina, en donde asistieron Laura Grela, Yolanda Valero, del gimnasio Alcalá 2000, María Gómez, Sofía Domínguez, del gimnasio Nebrija, María Silva del gimnasio Camarma y Reyes Fernández de gimnasio Meco.

También cabe destacar la masiva concentración de jueces de organización y árbitros alcalaínos entre las dos jornadas. Enrique Eraña, Juan Carlos Hernández, Óscar Domínguez, Mario Yuste, Sagrario Suárez, Laura Garralón, Diana Garralón y Gabriel Rodero.

Óscar Domínguez Roncero

Tenis de Mesa

En benjamín, alevín, infantil, juvenil y sub-21

Dos alcalaínas del T.M. Villalbilla en el Campeonato de España en Valladolid

A lo largo del fin de semana 5 y 6 de febrero ha tenido lugar en Valladolid el campeonato de España de Tenis de Mesa en categorías benjamín, alevín, infantil, juvenil y sub-21. Entre la representación madrileña, dos alcalaínas han competido en la categoría benjamín, dos jóvenes promesas de 9 años, que ya apuntaban alto al clasificarse previamente entre las veinticinco mejores de España. Laura de Blas y Ana Perea pertenecen al Club de Tenis de Mesa Villalbilla en la que entrenan tres o cuatro horas a la semana, lo que ha servido para hacer un digno papel en el campeonato.

Los mejores jugadores de nuestro país disputaron el sábado día 5 la fase clasificatoria, consiguiendo la alcalaína Laura Blas auparse al segundo puesto de su grupo, con lo que pasó a competir el domingo con otras quince jugadoras en busca de la recompensa que supone quedar entre las diez primeras, lo cual abre las puertas del Top-10 nacional, un nuevo campeonato nacional al que acude la elite de este deporte, y que tendrá lugar en mayo en Cataluña.

Con esta perspectiva, Laura Blas se enfrentó a las mejores, consiguiendo un meritorio 10º puesto, que la coloca a punto de entrar en el Top-10 nacional. De momento, ahí la tenemos entre los jóvenes madrileños con futuro en este deporte, y en el que, por cierto, cada vez son más los chicos y chicas que lo practican.

Ha sido una buena oportunidad para dar a conocer por primera vez a nuestro club T.M. Villalbilla.

X Aniversario de la Peña Alcalaína del Athletic Club de Bilbao

La peña alcalaína del Athletic Club de Bilbao celebrará el próximo sábado día 19 de febrero su X aniversario, bajo el lema "Diez años de Athletic Club en Alcalá de Henares" y para ello ha preparado toda una serie de actos que se prolongarán durante toda la jornada.

Ésta se iniciará a las doce del mediodía, con una visita guiada al casco histórico de nuestra ciudad con la que la directiva de la peña quiere mostrar a todos los peñistas que llegarán desde distintos lugares, por qué Alcalá posee el título de Ciudad patrimonio de la Humanidad, todo ello en el marco del cuarto centenario de la publicación de la primera parte del Quijote.

R.S.D. Alcalá

Fuerteventura

El árbitro pitó un penalty inexistente a favor del Fuerteventura, dejó a los rojillos con 9 jugadores , sin entrenador y anuló un gol por fuera de juego

1-1, indignación en el "Virgen del Val"

RSD Alcalá: Leal, Santi López, Gonzalo, Miguel Pérez (Miguel Ramos min76) Fran Rodri (Hugo Grandio min 91), Roberto Álvarez, Roberto Izquierdo, Mateo, Del Moral (Cristian min 67) y Esaú.
Fuerteventura: David Criado, Yeray Soto, Germán, Graciano, Flores, Pedro Pascual, Pedrito, Checa, Fali, Simón y Joaquín (Francis Falcón min 59)
Árbitro: Méndez Núñez, del colegio extremeño, expulsó al técnico rojillo Josip Visnjic en el minuto 40, y a los jugadores Santi López y Esáu por doble amarilla en el minuto 75. También mostró cartulina amarilla a Del Moral y Roberto Izquierdo del Alcalá y a Fali del Fuerteventura.
Goles: 1-0,min 15. Del Moral bate a David Criado con una sutil vaselina, casi desde fuera del área. 1-1 Simón de penalty min 40.

La RSD Alcalá no pudo conseguir su cuarta victoria consecutiva, porque un señor vestido de negro se lo impidió. Pocas veces, por fortuna, se ha podido ver un espectáculo tan lamentable como el ocurrido el pasado domingo. Aficionados, jugadores y personal del club rojillo, acabaron indignados y con la ira contenida ante las polémicas decisioones arbitrales. En esta semana, en que en Primera División los ánimos también estaban caldeados con los árbitros debido a errores garrafales que sentenciaron encuentros, en esta ocasión la historia se repitió, por lo que no estaria mal, que el club tomara iniciativas similares a las llevadas a cabo en el estadio de La Romareda, en Zaragoza, donde la afición mostró unas cartulinas rojas al inicio del encuentro, para mostrar su enfado con las últimas actuaciones arbitrales.

Donde no hubo duda alguna es en la entrega de los jugadores, que estuvieron de diez, saliendo motivados desde el primer minuto, dominando el encuentro y desplegando un fútbol brillante, que tan sólo era cortado por las faltas de los rivales, que es lo único que pudieron hacer para frenar a los rojillos, que se adelantaron en el marcador gracias a un buen pase largo que controló perfectamente el joven Álvaro Del Moral, que demostró su clase y calidad a pesar de contar con tan sólo 20 años. El 9 rojillo controló con el pecho al borde del área, se zafó de dos defensas y con una sutil vaselina, batió al meta del Fuerteventura, que nada pudo hacer por evitar el gol, que hacía presagiar un resultado abultado, ya que el dominio del Alcalá era absoluto, el balón era suyo y llegaba con facilidad tanto por las bandas, como en jugadas estratégicas, sin embargo, nadie se podía esperar que el colegiado fuera a arbitrar de la forma en que lo hizo, exagerando las faltas que cometía el Alcalá y minimizando las del conjunto visitante, que se fue a casa con un punto y una simple tarjeta amarilla, cuando mereció muchas más. El encuentro se rompió en el minuto 40, cuando Simón convirtió un penalty que el árbitro se inventó, ya que hubo un clarísimo piscinazo por parte del delantero azulón. Afición, jugadores y entrenador protestaron por la decisión del colegiado, que no hizo caso de las quejas y mandó a la grada a Visnjic con roja directa. Durante la segunda parte se "comió" un par de cartulinas por duras faltas cometidas sobre Mateo y Esaú y sin embargo, sí mostró la doble amonestación a Santi López y Esaú, dejando de esta forma al Alcalá con 9. A pesar de todo, el Alcalá no renunció al ataque y llevó peligro en jugadas a balón parado. Como dijo un aficionado, el Fuerteventura ni con 15 jugadores habría ganado el encuentro, aunque sí se fue a casa con un punto que no mereció.

A pesar de la estirada el cancerbero visitante no pudo evitar que el balón entrara en su portería

Josip Visnjic acabó en la grada al ser expulsado poco antes de que finalizara la primera parte

Dos meses y medio después de su inauguración

Robo en el Mercadona de la carretera de Meco

Una banda de ladrones que al parecer está formada por individuos procedentes del este y que según fuentes policiales cuentan con una enorme especialización cometió en la madrugada del lunes al martes 14 y 15 de febrero un robo en el supermercado Mercadona, situado junto a la carretera de Meco, en el barrio residencial Ciudad 10. El delito contra la propiedad se produjo apenas dos meses y medio después de la inauguración del centro comercial y según las fuentes policiales consultadas se comprobó que los autores fueron auténticos especialistas que un día antes ya estuvieron en Mercadona y procedieron a inutilizar los sistemas de alarma.

La dirección de Mercadona prefirió mantener silencio sobre el robo del que fue víctima su nuevo centro comercial situado muy cerca de la residencia de personas mayores Francisco de Vitoria, en el barrio residencial de Ciudad-10. Sin embargo, diversas fuentes reconocieron a PUERTA DE MADRID que el robo fue importante y que pudo alcanzar un cuantioso botín.

Todo comenzó la noche anterior a la del robo, según fuentes policiales. Alguien inutilizó los sistemas de alarma de Mercadona si bien la dirección de la empresa pudo detectar este problema y poner nuevamente en funcionamiento los dispositivos.

En la madrugada del 15 de febrero un grupo de ladrones llegó al centro comercial a cuyo interior entraron fracturando un cristal. La Policía Nacional sabe que se trataba de un grupo por la celeridad con la que se movieron para robar no sólo el dinero que había sino también los mejores productos.

Con lo que no contaban los ladrones fue con el hecho de que los sistemas de alarma funcionaron pero sus movimientos fueron tan precisos y rápidos que lograron su botín antes de que llegaran los agentes policiales para comprobar el estado de las alarmas.

Según fuentes policiales, los autores forman parte de una banda especializada procedente de países del este

En el interior del centro comercial los delincuentes se apoderaron del dinero que había en las cajas pero también consiguieron llevarse los perfumes de la sección de cosmética –curiosamente desecharon las colonias, de menor calidad-. Del mismo modo los ladrones sustrajeron una importante cantidad de bebidas alcohólicas de importación, así como los jamones de mejor calidad.

Para huir, la banda de delincuentes utilizó varios coches con los que se realizó el transporte de los productos sustraídos y se fugaron antes de la llegada de los agentes policiales.

El centro comercial Mercadona fue inaugurado el día 1 de diciembre de 2004, es decir hace dos meses y medio.

Al parecer le cayó el contenido de una carretilla en la cabeza

Otro trabajador herido en accidente laboral

Una semana después del accidente en el que resultó herido un trabajador que realizaba obras en el centro comercial Leroy Merlín, la siniestralidad laboral volvió a producirse en una empresa de la ciudad complutense con el resultado de otro herido. Un trabajador con edad comprendida entre los 25 y los 30 años y que responde a las iniciales de Iván G.C. resultó herido de gravedad al caerle sobre la cabeza el contenido de una carretilla mecánica que conducía otro compañero. El suceso ocurrió sobre las cuatro de la tarde del martes 15 de febrero en una empresa situada en el polígono INVISA 2, que se encuentra junto a la fábrica de Cointra en la carretera antigua de Ajalvir.

La caída del contenido de la carretilla produjo al trabajador un fuerte traumatismo craneoencefálico con herida inciso contusa en el cuero cabelludo que dejó al descubierto el cráneo.

Los compañeros del accidentado pidieron la presencia de asistencias médicas que se desplazaron en una UVI móvil a las instalaciones de la empresa en la que trabaja el herido, y allí le realizaron una primera cura antes de su traslado a un centro hospitalario. Al lugar del accidente acudieron también efectivos de la Policía Local de Alcalá

Taller de aluminio necesita OFICIAL
Teléf.: 661 29 17 70

Joyería América
JOYERÍA AMÉRICA
LOTUS ORO · FESTINA ORO · VICEROY · MAURICE LACROIX Switzerland · SWAROVSKI · EMPORIO ARMANI · SEIKO
Plaza de Cervantes, 36 • Alcalá de Henares • Tfno./Fax: 91 888 24 75

ALUMINIO Y PVC
ALPES
Tlf.: 91 880 90 33
Andrés Saborit, 10 - Fax: 91 881 50 45

CENTRO MUNICIPAL DE DOCUMENTACIÓN ALCALÁ DE HENARES

Incendio en la empresa Vetrotex España

Un incendio se produjo sobre las 13'20 horas del pasado martes día 15 de febrero en la fábrica Vetrotex España, S.A., situada en la antigua N-II, kilómetro 34'500, cerca de Alcampo. En esta importante empresa donde se fabrica fibra de vidrio para recubrir barcos, mantas ignífugas aislantes y otros productos, se produjo un incendio en uno de los sectores de fabricación, al parecer al saltar una chispa que prendió en uno de los productos que se estaban manipulando y subió hasta la cubierta de chapa del tejado ardiendo material aislante del mismo. Aunque rápidamente personal de la empresa actuó para sofocar el fuego, fue requerida la presencia de los bomberos que en una hora dejaron controlada la situación, regresando a base sobre las 14'20 horas. Ninguna persona resultó lesionada.

Incendio de vehículos en un desguace

El pasado domingo 13 de febrero a las 16'32 horas se produjo un incendio en un desguace de la M-216, carretera de los Santos de la Humosa, al incendiarse varios vehículos viejos y diverso material de desecho. En el lugar del incidente se personó el cuerpo de bomberos de Alcalá, que consiguió extinguir el fuego con tres garrafas de espuma, y una ambulancia de la Cruz Roja, por si fuera necesaria su actuación, aunque finalmente no hizo falta.

Incendio de industria en la M-100

El incendio se produjo a las 13'05 horas del jueves 10 de febrero en una industria situada en la M-100, conocida como carretera de Daganzo, al salir ardiendo dos planchas de chapas con plástico aislante mientras se les estaba haciendo unas soldaduras. El fuego se extinguió sin dificultad y no provocó ningún daño gracias a que se produjo en el exterior de la nave.

Quedaron encerradas en un ascensor del hospital

Cinco personas tuvieron que ser rescatadas por los bomberos

Ocurrió sobre las 15'34 horas del pasado martes, día 15 de febrero. Cinco personas, dos varones, dos señoras y un niño quedaron encerradas en un ascensor del hospital Príncipe de Asturias de Alcalá de Henares, entre las plantas sexta y séptima. Un señor avisó desde su teléfono móvil al 112 ya que llevaban algunos minutos pulsando el timbre de alarma del ascensor y nadie acudía en su ayuda. Cuando llegaron los bomberos, su salida de base fue a las 16'04 horas tras ser activados por el 112, rescataron a las cinco personas que a excepción de una señora mayor que se encontraba enferma el resto estaban bien, ya que el ascensor era uno de tamaño grande en el que caben camillas y hasta unas 15 personas y sólo se encontraban cinco en el interior, no sintieron sensación de agobio ni falta de aire, sólo un poco de intranquilidad y nerviosismo por la espera, que se les pasó cuando fueron desembarcados por el descansillo de la sexta planta.

Según nos informan, el hecho de que el servicio de mantenimiento del hospital Príncipe de Asturias no acudiera a su rescate fue debido a que en ese mismo momento estaban auxiliando a otras personas que casualmente, también se habían quedado encerradas en otro ascensor y aunque se activó la alarma en el cuadro de control de ascensores, los operarios estaban socorriendo a estas personas y dedujeron que la alarma sonante procedía de este primer ascensor.

CITROËN Eurocasión

Su coche seminuevo con garantía europea por escrito.

COCHES DE TODAS LAS MARCAS Y MODELOS INCLUSO CON MENOS DE UN AÑO.

PRECIOS EXCEPCIONALES.

CITROËN CREDIT FINANCIACIÓN ADAPTADA A SU MEDIDA

GARANTIA EUROPEA DE HASTA DOS AÑOS.

CITROËN C5 2.0 HDI SX 110 CV. Año 2002. 58.000 kms. Oportunidad. 13.763 euros.	CITROËN BERLINGO 1.9 D FURGÓN. D/A. A/A. RCD. Nuevas. A estrenar. 12.561 euros.	CITROËN XSARA 1.6 16V. EXC. Año 2002. 37.000 kms. Mejor ver. 10.758 euros.	CITROËN JUMPER II 2.2 HDI 29 C. A/A. D/A. E/E. 9 plazas. 34.000 kms. Año 2003. 16.000 euros.	FORD COUGAR 2.5 V6. 64.000 kms. Full equip. 11.359 euros.	SEAT LEON 1.6 SPORT. Año 2003. 30.000 kms. Full equip. ¡Oportunidad! 13.763 euros.	FORD FOCUS 2.0 I SW. 62.000 kms. Full equip. 8.955 euros.
CITROËN XSARA PICASSO 2.0 HDI SX. A estrenar. 16.077 euros	TATA GRAN TELCO 2.0 TDI. D/A. E/E. C/C. A/A. Llantas. 19.000 kms. Muy nuevo. 8.354 euros.	CITROËN XSARA 2.0 INYECCIÓN 16V. VTS. Año 2003. 26.000 kms. Full equip. 12.900 euros.	OPEL ASTRA 1.6 CABRIOLET 75 CV. Full equip. A/A. Capota eléctrica. Asientos de cuero calefactados. Llantas. Año 2001. 57.00 kms. 7.753 €	CITROËN C5 HDI 110 CV. SX. Año 2002. 44.000 kms. 16.167 euros.	CITROËN XANTIA 1.8 16V. 65.000 kms. D/A. C/C. E/E. A/A. Oportunidad. 6.551 euros.	FIAT STILO 1.6. Año 2004. 3.000 kms. ¡Oportunidad! 11.960 euros.
PEUGEOT 307 2.0 HDI XR 5 puertas. Año 2002. Llantas y alarma. Oportunidad. 13.162 euros.	CITROËN BERLINGO 2.0 HDI SX PLUS. Mayo 2004. 16.000 kms. Mejor ver. 14.364 euros.	CITROËN BERLINGO 1.9 D COMBI. D/A. C/C. E/E. A/A. Oportunidad. 7.152 euros.	BMW M3. 343 CV. Año 2002. Nacional. Con libro de revisiones. 56.000 kms. Full equip. Mejor verlo. ¡OPORTUNIDAD!	FORD FOCUS 1.6 16V. GHIA. Año 2001. 65.000 kms. Mejor ver. 10.157 euros.	FORD MONDEO 2.0 TDdI 4P 116 CV. Año 2001. 77.000 kms. 12.900 euros.	
KIA SHUMA 1.8 16V. GS. Año 2000. 53.000 kms. D/A. C/C. E/E. A/A. 5.950 euros.	RENAULT MEGANE I DCI CENTURY 105 CV. Diciembre 2002. 32.000 kms. 13.763 euros.	JEEP CHEROKEE 3.1 TD LAREDO 140 CV. Año 2001. Full equip. 17.970 euros.	CITROËN C5 2.0 HDI 138 CV. EXC NUEVA GENERACIÓN. Sistema NAVI DRIVE. GPS. Nuevo a estrenar. Mejor ver.	CITROËN XANTIA 2.0 HDI 110 CV. PLAISER. Clima. D/A. C/C. E/E. Año 2001, Mejor ver. 10.758 euros.	RENAULT MEGANE CLASSIC 1.9 DTI RXE. Año 2000. A/A. E/E. C/C. D/A. Llantas. 8.955 euros.	AUDI A3 1.8. Full equip. Pocos Kms. Año 2000. 13.767 euros.
SEAT IBIZA 1.4 16 V. CLIMATIZADOR. E/E. C/C. D/A. Año 2002. 24.000 kms. Oportunidad. 9.556 €.	DAEWOO EVANDA 2.0 130 CV. 9.000 kms. Año 2004. Supercuidado. Cuero. Llantas. Radio CD. Climatizador. ABS. Etc. 14.961 euros.	CITROËN C2 1.4 Kms. 0. Año 2005. ¡Oportunidad! 10.600 euros.	ALFA ROMEO 156 2.1. Clima. E/E. C/C. D/A. Llantas. Año 99. 50.000 kms. 10.157 euros.	FIAT BRAVO 1.6 Inyección SPORT. Full Equip. Año 2001. 50.000 kms. 8.955 euros.	FORD FOCUS 1.8 TDdi AMBIENTE. Full equip. Año 2001. 50.000 kms. 10.157 euros.	RENAULT MEGANE 1.9 DTI EXPRESSION. Año 2001. 90.000 kms. Full equip. 10.758 euros.
ABRIMOS SABADOS MAÑANA Y TARDE. DOMINGOS MAÑANA (SEGUN LEGISLACION VIGENTE)	PEUGEOT 306 1.9 DT BOULEVARD. Año 99. A/A. D/A. E/E. 8.354 euros.	NISSAN TERRANO S 2.4 125 CV. Año 96. 110.000 kms. 7.753 euros.	HYUNDAI COUPÉ 1.6 105 CV Último modelo. Septiembre 2002. 70.000 Kms. Full equipe. 11.960 €	RENAULT SCENIC 1.9 DCI 105 CV. Año 2002. 50.000 Kms. Oportunidad. 13.162 euros.	CITROËN C4 1.6 HDI 110 CV. SX. Kms. 0. Año 2005. ¡Oportunidad! 16.978 euros.	TENEMOS MUCHOS MAS EN IGUALDAD DE CALIDAD QUE NO PODEMOS DETALLAR POR FALTA DE ESPACIO

COMPRAMOS COCHES. PAGO CONTADO

VENGA A VERLOS A:

AUTOMOCION ALCALA S.L. Concesionario Oficial Citroën

Vía Complutense, 113. Tel.: 91 880 10 95. Alcalá de Henares

CITROËN

Cuatro individuos armados y encapuchados se llevaron 1.659 euros

Atraco en el Hotel AC Alcalá de Henares

Sobre las 21'18 horas del día 9 de febrero se cometió un atraco en el Hotel A C Alcalá de Henares situado en la calle Octavio Paz, en El Ensanche. Fueron cuatro individuos encapuchados y armados, uno de ellos con un martillo, los que irrumpieron en la recepción del hotel y tras amenazar con las armas a las personas que allí se encontraban, se llevaron el dinero de caja, 1.659 euros. Cuando lo tuvieron en su poder huyeron en un BMW en dirección a la calle José María Pereda, se supone que para coger la variante hacia Madrid.

La policía sospecha que pudieran ser los mismos individuos que el día anterior, 8 de febrero y sobre la misma hora, 21'30, entraron en el establecimiento Media Mark de Alcalá de Henares armados con una pistola y bates de beisbol con intención de llevarse el dinero de las cajas, cosa que no lograron al encontrarse éste protegido y por la valiente actuación de los vigilantes de la gran superficie comercial, aunque un vigilante resultó herido ya que lo golpearon repetidas veces, entre todos hicieron huir a los atracadores que se fueron en un BMW de gran cilindrada que estaba a la puerta con un individuo al volante. Lograron escapar todos menos uno, que fue retenido por los vigilantes de seguridad. Se trata de un menor de 17 años que lo detuvo la policía y pasó a disposición de la fiscalía de menores.

Incendio de campanas extractoras

Sobre las 23'53 horas del jueves 10 de febrero se produjo un incendio en una vivienda de la calle Río Escabas, cuando la campana extractora de uno de los pisos salió ardiendo. A la llegada de los bomberos el fuego estaba prácticamente controlado gracias a que los vecinos arrojaron un extintor para que el propietario del piso, David B.M., intentase apagarlo, por lo que la extinción del fuego no fue muy complicada y su actuación se centró en la revisión de la vivienda y el tiro de escaleras, y la ventilación de todo el edificio a causa del humo que se había acumulado.

Además, el lunes 14 de febrero a las 15'12 horas, se produjo otro incendio en un piso de la calle Camilo José Cela número 65, fue provocado por la inflamación de una sartén que alcanzó a la campana extractora. Un vecino del mismo bloque consiguió apagar el fuego gracias al extintor que se encontraba en la escalera. Cuando llegaron los bomberos revisaron las instalaciones eléctricas y ventilaron el edificio.

Se dieron a la fuga con un vehículo sustraído en Meco

Robo en un establecimiento de Alovera

Sobre las 05'30 horas del pasado viernes y tras saltar la alarma de un bar situado en la Avenida María de las Mercedes de Alovera, autores desconocidos trataron de forzar el cierre de la persiana de la puerta principal del establecimiento y al no conseguirlo rompieron la luna de un ventanal. Una vez en el interior, forzaron dos máquinas recreativas y la máquina expendedora de tabaco, apoderándose de la recaudación. Además, sustrajeron dos televisores de pantalla plana de 32" y 28", diversos cartones de tabaco de distintas marcas, un equipo de sonido, varias botellas de licor, piezas de embutido y un teléfono móvil. El valor del material sustraído asciende a 10.300 euros, mientras que los daños han sido cuantificados en 2.600 euros. Un testigo verificó que los autores del robo se dieron a la fuga en un vehículo cuya sustracción fue denunciada por el propietario el mismo día de los hechos en el Puesto de la Guardia Civil de Meco.

La Guardia Civil detiene a un súbdito marroquí por asestar un navajazo a un compatriota

La Guardia Civil detuvo en la mañana del 14 de febrero en Mondéjar a M. A., natural de Marruecos y vecino de dicha localidad, como presunto autor de un delito de lesiones al asestar el día anterior un navajazo a la altura del hemitórax izquierdo a otro súbdito marroquí, de 25 años de edad, durante una reyerta en la citada localidad. El joven herido fue atendido en un primer momento en el Centro de Salud de Mondéjar y, con posterioridad, trasladado en ambulancia al Hospital Universitario de Guadalajara, donde fue intervenido quirúrgicamente y cuyo pronóstico era menos grave.

El propietario del establecimiento resultó herido de un corte en una mano

Robo con cuchillo en un bazar chino

Ocurrió el día 11 de febrero, sobre las 20'00 horas en el Bazar Chino, situado en la calle San Asturio Serrano, en la barriada de Reyes Católicos. Un conocido delincuente de la zona entró en el bazar con la intención de robar y fue sorprendido por el propietario llevándose efectos. Al tratar éste de recuperarlos, el malhechor sacó un cuchillo y en el forcejeo el ciudadano chino resultó herido sufriendo un corte en el tercer dedo de la mano izquierda. Tuvo que ser asistido en la Casa de Socorro.

Tras tener conocimiento del hecho, los agentes que se personaron en el bazar detuvieron al agresor, Ángel F.M., de 33 años de edad, delincuente habitual con numerosas detenciones en su haber.

En la avenida de Reyes Católicos

Detenido por vender droga

La Policía Nacional de Alcalá de Henares detuvo a Jesús A.L., de 29 años de edad, cuando se encontraba vendiendo droga, el día 10 de febrero a las 23 horas, en la avenida de Reyes Católicos. Vendía hachís, cocaína y heroína. El detenido carece de antecedentes penales.

DETALLES PARA INVITADOS A
BODAS
COMUNIONES
BAUTIZOS...
INVITACIONES
TOGAR S.L.
EL MAYOR SURTIDO DE ALCALÁ
FABRICACION PROPIA
Pº de Aguadores, 9-10 (recinto ferial)
Tlf.: 91 883 18 58 - ALCALA DE HENARES

TALLER DE PELETERIA
Pilar Valenciano
"La piel a su medida"
Más de 20 años de experiencia
PRECIOS ESPECIALES
EN CUERO, NAPA Y COMPLEMENTOS
c/ Daoiz y Velarde, 13 - local 2
(frente a Escuela Oficial de Idiomas)
Telf.: 91 880 82 35
ALCALA DE HENARES

ALQUILER
Viviendas
en Meco y Camarma,
1 o 2 dormitorios.
Naves
en Valdeavero,
a 10 minutos de Alcalá.
Nuevo,
excelentes calidades.
Telfs.; 91 886 60 48
949 20 27 56

Por motivos de seguridad no pudieron acudir a sus puestos de trabajo dentro de la zona del perímetro de seguridad por el peligro existente de derrumbe

El incendio del Windsor afectó a trabajadores de Alcalá

El famoso rascacielos Windsor, propiedad de la familia Reyzábal, quedó consumido por un espectacular incendio de más de 20 horas que comenzó en la noche del sábado 12 de febrero. De la bella fachada de cristal que variaba de color según la luz ya no queda nada, sólo su esqueleto de hormigón. Numerosos trabajadores de Alcalá no pudieron acudir a sus puestos de trabajo debido a que sus empresas se encuentran dentro del perímetro de seguridad.

Pasadas las 23:20 horas del sábado 12 de febrero, se declaró un incendio en el conocido rascacielos madrileño Windsor, al parecer en la planta 21 por un cortocircuito. El incendio dejó totalmente irreconocible este emblemático rascacielos de Madrid de 106 metros de altura, construido a finales de los años 70 y que se caracterizaba por cambiar de color según la luz.

Durante más de 20 horas, bomberos de la Comunidad de Madrid, policía municipal y nacional, personal sanitario y vecinos, estuvieron en alerta ante la posibilidad de que se derrumbara debido a la gran temperatura que alcanzó, que rondó en torno a los 800 grados. Por suerte, su esqueleto de hormigón aguantó y a día de hoy sigue ofreciendo una imagen dantesca en medio de la zona comercial y financiera más emblemática de Madrid.

A pesar de los esfuerzos por parte de las fuerzas de seguridad de evitar que se acercaran hasta la zona curiosos, esto no fue posible. Madrileños y también alcalaínos, aprovecharon la soleada mañana del domingo para acercarse hasta alguno de los cordones policiales situados a 500 metros del edificio y ver lo más cerca posible sus restos aún humeantes.

Tres días después aún hay empresas cerradas

Dentro de este amplio perímetro de seguridad, se encuentran conocidas empresas donde trabajan vecinos de nuestra ciudad, quienes no pudieron acudir a sus puestos de trabajo ni el lunes ni el martes, debido a la posibilidad de que el edificio se derrumbara. Además, tampoco pudieron hacer uso de la línea 6 de metro, que ha quedado cortada entre las estaciones de Nuevos Ministerios y Avenida de América ya que pasa a escasos metros del aparcamiento del Windsor. Sin embargo a partir del miércoles, empleados de nuestra ciudad de El Corte Inglés y del BBVA, entre otros edificios, sí pudieron volver a la normalidad y llevar a cabo su trabajo.

"Se parece a cuando ardieron las Torres Gemelas"

PUERTA DE MADRID estuvo el domingo 13 de febrero a escasos metros del edificio, del cual sólo se han salvado las cuatro primeras plantas y los aparcamientos. El silencio de los curiosos que se acercaban hasta el perímetro de seguridad, era roto en contadas ocasiones con algunos comentarios sobre el estado en que se encontraba el Windsor. Los más repetidos eran: "Se parece a cuando ardieron las Torres Gemelas" y "Menos mal que no ha habido víctimas ni se cayó la grúa". En pocos segundos el silencio volvía a imperar entre los asistentes ante el sonido de los cascotes que aún caían y el chirrido de los hierros azotados por las fuertes rachas de viento que había en las alturas.

La demolición será complicada y costosa

Por primera vez, los bomberos y técnicos pudieron acceder al interior del edificio en la mañana del miércoles bajo un estricto protocolo de seguridad, de tal manera que ya se han iniciado las investigaciones policiales para determinar cuál o cuáles fueron las causas del incendio. A la par se están llevando a cabo estudios para ver cuál es la mejor manera para derribar el edificio sin que afecte a los colindantes. Se estima que esta operación supere los 20 millones de euros.

Incertidumbre entre los trabajadores

El incendio no sólo ha borrado del cielo madrileño un bello edificio, sino que ha creado la incertidumbre entre los miles de trabajadores que tenían ahí su puesto de trabajo y que no saben qué pasará aún. También pequeños empresarios de la zona no han podido abrir sus puertas debido a la amenaza aún existente de derrumbe, por lo que esperan que en breve se les dé una solución.

Cientos de curiosos aprovecharon la soleada mañana del domingo para ver el estado en que quedó el Windsor

REZA NUEVE AVEMARIAS
durante nueve días. Pide tres deseos, uno de negocios y dos imposibles. Al noveno día publica este anuncio y se cumplirán, aunque no lo creas.
C.H.L.

VILLALBILLA (El Robledal)
GRAN OPORTUNIDAD
CHALET
de 300 m²
–A ESTRENAR–
Particular. De constructor
CON PARCELA
de 1.100 m2
–ARBOLADA–
Tlf.: 626 41 80 30

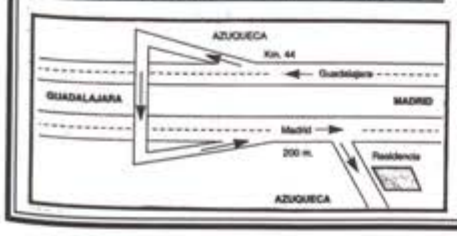

RESIDENCIA GERIATRICA "LAS PALMERAS"
(válidos y asistidos)
A 44 Km. de Madrid por la Carretera de Barcelona y a 10 minutos de la Estación de FFCC. de Azuqueca de Henares

- Edificio de nueva creación en el casco urbano, dotado de terraza y zonas verdes.
- Equipo sanitario formado en Geriatría, las 24 h. Consta de Médico, ATS, Auxiliar de enfermería Geriátrica.

Instalación: Amplios Salones. Habitaciones individuales y dobles dotadas de:

- Cuarto de baño en cada una de ellas • Timbre de alarma.
- Toma de TV • Detector automático de incendios.
- Hilo musical opcional

Otros Servicios: • Capilla con servicio religioso.
- Peluquería Gimnasio-Rehabilitación.
- Terapia-ocupacional.
- Laboratorio de Análisis Clínicos.

- Nuestro objetivo prioritario es: la atención integral de la persona, su bienestar y calidad de vida.
- Profesionales con más de 17 años de experiencia en la atención a nuestros mayores.

Camino de la Barca, nº 16 - 19200 AZUQUECA DE HENARES
Tlfs.: 949 / 26 34 77 - 26 42 34 (Guadalajara)

Su viuda lo despidió entre lágrimas, acompañada por sus dos hijos, Genoveva y Javier

Su actuación fue decisiva para conseguir el regreso a España del "Guernika"

El historiador Javier Tusell fue enterrado en el Cementerio Viejo

Javier Tusell fue enterrado en el Cementerio Viejo de Alcalá el viernes 11 de febrero en el panteón que la familia de su esposa, Genoveva García Queipo de Llano, posee en el mismo, pese a haber fallecido en la Fundación Carreras de Barcelona a las cuatro de la tarde del martes 8, víctima de una neumonía, surgida a partir de la leucemia que padecía desde hace tiempo. Ya en marzo de 2002 había estado muy grave al sufrir una infección generalizada de la sangre, viéndose obligado a permanecer varias semanas ingresado en la clínica Moncloa de Madrid.

Este barcelonés de 59 años era catedrático de Historia Contemporánea de la Universidad Nacional de Educación a Distancia (UNED) y había publicado más de 50 libros sobre historia del siglo XX y obtuvo varios premios de literatura. También era colaborador habitual en diversos medios de comunicación, como el diario de tirada nacional "El País" o como colaborador en el programa de radio "Hoy por Hoy" con Iñaki Gabilondo y ex director general del Patrimonio y de Bellas Artes, puestos que ocupó durante los Gobiernos de UCD. Además, su actuación fue decisiva para conseguir el regreso a España del 'Guernika', de Pablo Picasso. Escribió, entre otros, 'El aznarato. El Gobierno del Partido Popular 1996-2003' (2004), publicado hace menos de un año, 'Las elecciones del Frente Popular en España' (1971) o 'La reforma de la Administración local en España' (1973).

Último adiós

El jueves 10 se instaló una capilla ardiente en el tanatorio de La Paz, en Tres Cantos, en la que la mañana del viernes se celebró una misa previa al último viaje de Tusell antes de ser enterrado en el Cementerio Municipal de Alcalá, donde la familia de su viuda posee tres sepulturas.

Javier Tusell fue despedido por su viuda Genoveva García Queipo de Llano, que se mostró muy afligida e incapacitada durante la ceremonia, y su hijo Javier estuvo pendiente de ella en todo momento, consolando su llanto oculto tras unas gafas de sol. Un momento muy intenso fue justo antes de que el féretro fuera depositado en la tumba, cuando su mujer y su hija Genoveva se acercaron a dejarles unas rosas, y ella lo besó y abrazó con fuerza, como intentando impedir que los separasen. En primera fila también se encontraban los hijos políticos de Javier y Genoveva, Beatriz Rubio de Armas y Alberto Gómez-Reino Cachafeiro, su madre Gloria y muchos familiares y los amigos más allegados, como el periodista Iñaki Gabilondo, quien contó a PUERTA DE MADRID: "Recibí la noticia de su esposa el lunes por la tarde y he venido al entierro en nombre de nuestros amigos y oyentes del programa "Hoy por Hoy" porque Javier era muy querido por todos. De hecho, el mismo lunes por la mañana intervino en el programa desde el mismo hospital". También estaban presentes otros compañeros de Javier como Óscar Alzaga, catedrático de derecho político de la UNED, y la rectora de la misma universidad, María Araceli Maciá Antón. En el acto también estuvieron como representantes del ayuntamiento, Bartolomé González, alcalde de la ciudad, y Javier Fernández, concejal de Obras y Servicios, además de la vicerrectora de extensión universitaria de Alcalá, María Dolores Cabañas, y del rector de la Universidad de Alcalá, Virgilio Zapatero, que declaró: "Javier era una de las personas más sensatas como comentaristas, uno de los mejores historiadores del siglo XX y una gran persona, y para la Universidad es una gran pérdida que este hombre ya no se encuentre entre nosotros. Figuras como la suya en la Universidad son indispensables por su buena labor y su profesionalidad, y haría falta que hubiese más gente como él".

Karmen Herrera (TQJ)

Javier Tusell

Su esposa, Genoveva García Queipo de Llano, pertenece a una conocida familia alcalaína

RESIDENCIA 3ª EDAD ¡¡ECONÓMICA!!

Peñas Albas II
RESIDENCIA 3ª EDAD

Avda. España, 4 (Urbanización Peñas Albas)
Ctra. M-300 Alcalá-Loeches, Km. 21
Teléf.: 91 879 24 13
28810 VILLALBILLA (Madrid)

SERVICIOS ASISTENCIALES
• Atención sanitaria permanente • Servicio médico y de enfermería
• Terapia ocupacional • Fisioterapia y rehabilitación
• Dietas especiales • Restauración bajo supervisión médica

SERVICIOS COMPLEMENTARIOS
• Habitaciones: individuales y dobles • Baño geriátrico • Calefacción
• Timbre de asistencia • Zonas ajardinadas • Lavandería y planchado
• Peluquería • Podología • Estancias temporales y permanentes

GRAN SUPERFICIE DE INSTALACIONES A DISPOSICIÓN DE NUESTROS RESIDENTES

TEATRO SALÓN CERVANTES

Viernes 18 - 21'00 h.
Sábado 19 - 19'00 horas

TEATRO

Pentación Espectáculos & Festival Teatro Clásico de Mérida

PRESENTAN **"Yo, Claudio"**
de Robert Graves

Versión de J.L. Alonso de Santos

Dirección: José Carlos Plaza
Intérpretes: Héctor Alterio, Encarna Paso, Carlos Martínez-Abarca, Israel Frías, Javier Ruiz De Alegría.

Precio localidades: Butaca de patio: 18'00 €. Butaca de anfiteatro: 14'00 €. Silla de palco delantera: 12'00 €. Silla de palco trasera: 7 €.

SALA MARGARITA XIRGU

(Vía Complutense, 19)
Sábado, 12 - 20'00 horas

TEATRO INFANTIL:

"Historias para un desván"

Compañía: TEATRO URGENTE
Autor: Pedro Jiménez

TEATRO LA GALERA

(C/Santo Tomás de Aquino)

Viernes, 18 y Sábado, 19 - 20 h.

Café Teatro

"El tacón jorobado"

Escrita y dirigida por Sergio Barreiro
Una producción de Teatro Estudio Alcalá en colaboración con el Aula de Estudios Escénicos y Medios Audiovisuales.

Actúan: **Beatriz Alite, Pilar Simancas, Judith Carreño, David López, José María Serrano, Raúl Camarero, Edel Fernández, Gabriel García, Gloria Palma, Ernesto Filardi y Sergio Barreiro.**

ENTRADA: 4 €. (incluye consumición)

EXPOSICIONES

CAPILLA DEL OIDOR
(Plaza de Cervantes)
Hasta el 13 de Marzo
Alcántara
Esculturas y dibujos

CASA DE LA ENTREVISTA
(Calle de San Juan, 1)
Hasta el 27 de febrero
Lola Gutiérrez
Paisaje cercano, Cádiz Fotografía

Horario: Mañanas de 12 a 14 h.
Tardes de 17'00 a 20'00 h.
Lunes cerrado. ENTRADA LIBRE

CONCIERTOS

Martes, 22 - 19'00 h.
y Miércoles 23 - 18'30 h.
Salón de actos del I.E.S. "Antonio Machado"
Alumnos del Conservatorio de Música de Alcalá

CONFERENCIAS

Viernes, 18 de Febrero
y 4 de Marzo - 20'30 horas
Salón Dulcinea
del Centro de Comunidades

Ciclo: "Conoce tu ciudad"

Por Vicente Fernández
(historiador)

Visitas guiadas:

Sábados 5 y 12 de Marzo.
Ilustradas por el ponente, con salida a las 11 horas.
Duración aproximada: 2 horas

Martes 22 de febrero - 17 horas
Sala de Grados
E.U. de Enfermería y Fisioterpia

"Trastornos de la conducta alimentaria: Bulimia y Anorexia"

A cargo de Alberto Fernández Liria
Coordinador de Salud Mental del Área 3
ENTRADA LIBRE

Viernes 18 de Febrero 20'00 h.
Sala de
Conferencias Internacionales
Universidad de Alcalá

"Prensa, radio, TV: mapa del poder mediático en España"

Por Ramón Pi
(graduado en periodismo)
Organiza: Asociación de Amigos UA

Sábado 19 de Febrero - 11'45 h.
Círculo de Contribuyentes

"Convento de Franciscanas de Santa Clara"

Por Carmen Román Pastor

ONCE

FEBRERO Serie/Reintegros

Día 10	37.973	5-013	3-3
Día 11	89.767	5-077	7
Día 13	68.584	5-018	4
Día 14	23.303	5-024	2-3
Día 15	43.216	5-017	4-6
Día 16	44.259	5-046	4-9

RESTAURANTE - BAR
Sánchez
Plaza Ramón y Cajal, 1 - Tlf. 91 886 01 77
MECO: El pueblo más distante del mar

Gran Collar de Oro a la Gastronomía Internacional

Vivir para contarla

La maldad de las cosas

Cine, poesía, psicoanálisis y pintura han producido y creado *La maldad de las cosas*. Un cortometraje escrito y dirigido por Rosa García y que Producciones Cinematográficas Grupo Cero presentó el 10 de febrero en el Círculo de Bellas Artes con la colaboración de la SGAE y de la Comunidad de Madrid. El corto reflexiona sobre las cosas de la vida, lo cotidiano, la rutina, las relaciones, la información, los sentimientos, la muerte... En esa simbiosis todo está impregnado de la obra y pensamiento de Miguel Menassa. Arte y psicoanálisis conversando, imagen y palabras atrapando al espectador desde el comienzo, una mano abierta, una mujer tumbada vestida de verde... El corto se mueve entre la ensoñación y la realidad. Este primer trabajo de Rosa García y Clemonce Loonis está mimado y cuidado, es exquisito en los detalles. Dice Menassa que "el camino hay que hacerlo paso paso, como los grandes caminadores de la historia, como los grandes poetas que nada se preguntaron y lo hicieron todo". En cine la estrategia es la misma. También "pretendemos la página en blanco permanente" que MOM presenta como arma de futuro. "El hombre es escritura". La forma de permanecer y de dejar huella es escribiendo y en el cine ya tenemos dos éxitos, dos huellas que hablan de nosotros: *Carta al presidente* y *La maldad de las cosas*. La mirada de la verdad puntuada desde el deseo, por eso no deja a nadie indiferente. El día del estreno tuvieron que proyectar dos veces el corto para que todo el mundo lo pudiese ver. Había tanta gente que no se cabía en la sala. Fue un estreno apoteósico.

Grupo Cero es una fábrica constante de creación a disposición de la palabra, del inconsciente, del arte, del deseo. Trabajo y producción. Palabra a palabra combinadas en un mestizaje cultural de escritura y libertad.

La maldad de las cosas está protagonizada por Antonia San Juan, Luis Miguel Seguí, Carmen Salamanca, Hernán Kozak, Claire Deloupy, Luis Rodríguez, Domingo Várez, Clemente Loonis, Roberto Martínez, Eduardo Silván y Diana Silván.

Mónica LÓPEZ BORDÓN
Periodista
vivirparacontarla05@hotmail.com

La Primitiva

Jueves, 10 de Febrero:
18 - 22 - 28 - 31 - 48 - 49
C-43 R-6

Sábado, 12 de Febrero:
3 - 7 - 14 - 17 - 40 - 43
C-30 R-4

El Gordo de la Primitiva

Domingo, 13 de Febrero:
22 - 35 - 37 - 43 - 52
R-9

Bono Loto

Lunes, 14 de Febrero:
4 - 7 - 16 - 23 - 26 - 28
C-41 R-7

Martes, 15 de Febrero:
12 - 18 - 19 - 34 - 35 - 47
C-4 R-8

Miércoles, 16 de Febrero:
11 - 21 - 36 - 40 - 48 - 49
C-34 R-0

Euro Millones

Viernes, 11 de Febrero:
11 - 13 - 25 - 32 - 50
Estrellas: 04 y 07

CARTELERA - CINES

DEL 18 AL 24 DE FEBRERO

ALCALA MULTICINES
(C.C. EL VAL)

"Constantine". Todos los días: 17'10, 19'40 y 22'10. Viernes y Sábado, también madrugada: 00'40.

"El hundimiento". Todos los días: 18'00 y 21'00. Viernes y Sábado, también madrugada: 23'50.

"5 chicos y esto". Todos los días: 17'45.

"Dos espías supersecretos". Todos los días: 17'40, 20'00 y 22'20. Viernes y Sábado, también madrugada: 00'40.

"White Noise. Más allá". Todos los días: 17'30, 20'00 y 22'30. Viernes y Sábado, también madrugada: 00'40.

"El vuelo del fénix". Todos los días: 17'15, 19'45 y 22'15. Viernes y Sábado, también madrugada: 00'40.

"Elektra". Todos los días: 20'00 y 22'30. Viernes y Sábado, también madrugada: 00'40.

MULTICINES CISNEROS
Plaza de los Santos Niños nº 5
Teléf. de información: 91 880 37 03

"Entre copas". (Pendiente calificación). Pases a las: 17'30, 20'00 y 22'15.

"Los chicos del coro". (7 años). Pases a las: 17'30, 20'00 y 22'15. **Miércoles y Jueves:** 17'30.

"Sólo un beso". (Todos los públicos). Pases a las 17'30, 20'00 y 22'15. **Miércoles y Jueves:** 20'00 y 22'15.

CINE-CLUB. "Caminos cruzados". Miércoles 23 y Jueves 24 de Febrero. Pases a las 18'30 y 21'00 h.

ALCALÁ SE MUEVE

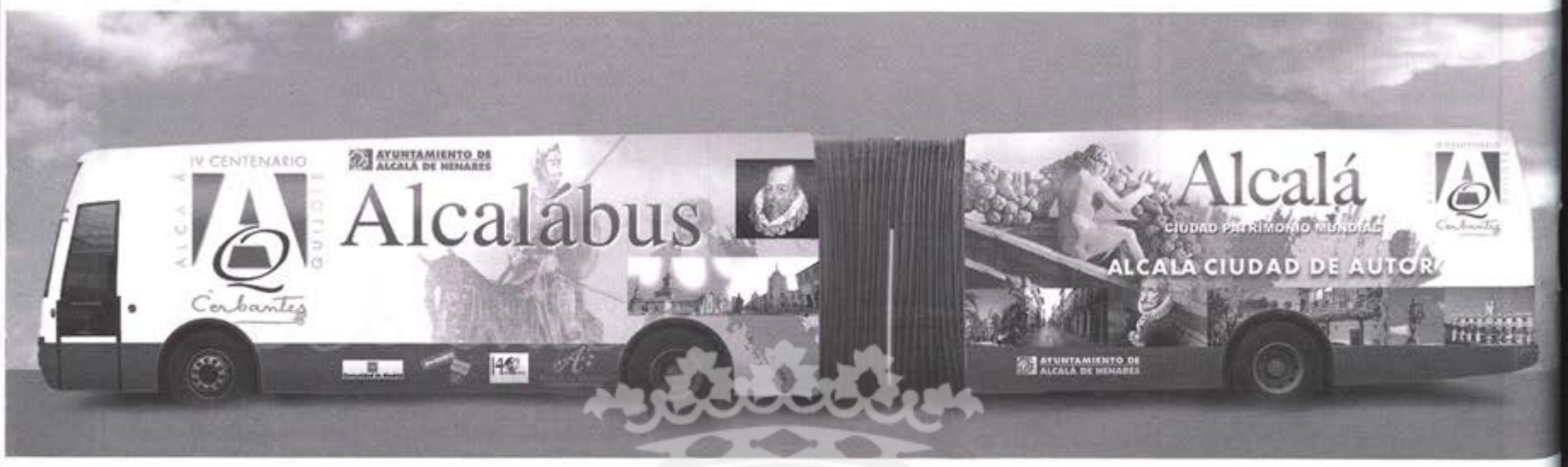

Alcalá de Henares y "El Quijote", unidos por 400 años de historia, en ruta por España

Alcalá de Henares, Ciudad Patrimonio Mundial,
como "Cuna de Cervantes" desea compartir la celebración
del **IV Centenario de "El Quijote"**.

Por eso hemos puesto en marcha el **ALCALÁBUS**,
que recorriendo la geografía española, presentará los encantos de nuestra ciudad
y los actos previstos para conmemorar este magno acontecimiento cultural.

Os esperamos a todos.

ITINERARIO

MADRID
Del 16, al 18 de Febrero
Lugar: Plaza Mayor

MÓSTOLES
Sábado 19 de Febrero
Lugar: Plaza del Pradillo

Horario: de 10 a 14 y de 17 a 20 h.

AYUNTAMIENTO DE ALCALÁ DE HENARES

Comunidad de Madrid

Don QUIJOTE 400

400 cien años

Alcalá de Henares
Ciudad Patrimonio Mundial