AÑO III Número 441
Edita: Comunicaciones del Henares, S.A.
Difusión: Se solicitará control de OJD
Redacción, Administración y publicidad:
Calle Diego de Torres, Número 3
Alcalá de Henares (28.801)
Teléfono: 889 41 62
FAX: 889 51 15

DIARIO DE ALCALA

CENTRO MUNICIPAL DE DOCUMENTACIÓN ALCALA DE HENARES

Restaurante TUPAMARO
¡Viaje de novios!
GRATIS
u oferta equivalente
Reservando vuestra boda para 1994 en los primeros meses del año mantenemos los precios de 1993
C/ Federico Mompou, 12
Tel.: 882 58 24 - 882 57 98 - Alcalá

Lunes 7 de febrero de 1994 | José Manuel Serrano | Precio: 100 pesetas

16.109 parados en Alcalá

El desempleo registrado en la ciudad creció el pasado año un 28% respecto a 1992

El número de desempleados inscritos en las oficinas del INEM de la ciudad era de 16.109 a finales del pasado mes de diciembre, lo que supone que el número de personas que se quedó en paro durante 1993 fue de 3.486, según datos facilitados por UGT. El desempleo creció en un 28% respecto a 1992, que terminó con 12.623 parados. Las actividades más afectadas fueron la construcción, los servicios y la industria del metal, además del primer empleo. El 93 fue un año nefasto para los jóvenes. De los parados aparecidos durante estos doce meses, el 38% fueron menores de 25 años. Otro hecho significativo es que el número de mujeres sin trabajo, aunque sigue siendo mayor en términos absolutos, decreció porcentualmente respecto al de hombres.

pág. 5

- ▶ El porcentaje de mujeres sin trabajo desciende un 7,6% respecto al de hombres
- ▶ El sector de la población más afectado en el 93 fue el de jóvenes menores de 25 años
- ▶ La construcción, los servicios y la industria del metal, las actividades con más paro

Cuarenta y dos estudiantes de la localidad francesa de Talance visitan Alcalá de Henares

Cuarenta y dos estudiantes de la localidad francesa de Talence, acompañados por sus cuatro profesores de español, se encuentran en Alcalá desde el pasado miércoles realizando el noveno intercambio cultural que llevan a cabo los institutos franceses Victor Louis y Técnico con los alcalainos Isidra de Guzmán, Alonso Quijano y Complutense. Los estudiantes de Talence, con edades comprendidas entre los 15 y los 17 años, están viviendo en los hogares de cuarenta y dos alumnos alcalainos que se desplazarán a Francia en el mes de mayo. Los jóvenes franceses, que desde el primer día de su estancia en Alcalá han recorrido Sigüenza, Guadalajara, Toledo y Madrid, fueron homenajeados el pasado sábado en la Casa de Andalucía, de la que son socios de honor. El centro regional ofreció al grupo los típicos aperitivos andaluces y el clásico "fino". Después de una demostración del grupo de baile de la Casa de Andalucía, los franceses se "arrancaron por sevillanas".

pág. 8

Alcalá acoge desde hoy un congreso sobre aguas subterráneas

Deportes

La plantilla al completo del Juventud Alcalá realizó un partido extraordinario y barrió a Elgorriaga Bidasoa

El J. Alcalá rompe la Liga ASOBAL

Baloncesto

Los juventinos perdieron el tren del liderato ante Los Abades Loja en un mal partido

Fútbol

La R.S.D. Alcalá consiguió su tercer punto consecutivo a costa de un triste Leganés

Balonmano

El E.M.T. Alcalá se paseó ante el Elche Industrial al que endosó un duro correctivo (15-32)

Fútbol

Real Madrid y Sporting recortan su diferencia con el Superdepor dan emoción a la Liga

Hoy escriben en Diario de Alcalá

Carmen Ferreras, Jacinto Pérez Iriarte, Manuel Leguineche y Rafael Orense muestran su visión particular sobre diversos aspectos de la actualidad informativa más relevante

FOTOTECA
BPM Cardenal Cisneros

LA OPINION DE DIARIO DE ALCALA

El filo de la semana

Jacinto P. Iriarte

Sexpol

EN medio de la confusión mundial de penes cortados, rankings de violadores, castradoras radicales, nacionalizadores de burdeles y neomísticos de la virginidad; en medio de grandes tertulias televisivas de expertos, populares y novatos opinando sobre tan crudos y delicados asuntos en contradictorios —por no decir grotescos— contextos de programación y de publicidad; en medio de todo eso, hemos perdido la referencia necesaria de nuestros ideólogos para orientar, si no claramente las ideas, sí al menos nuestra sensibilidad.

Los partidos políticos disponen de muy escasas baterías de personalidades con criterio orientador en el terreno jurídico y de las costumbres sexuales. Salvo algunas primeras espadas el resto de las personas que acuden a las terapias de opinión de la radio y la tele son tímidos discretos u oportunistas del aplauso.

Han aparecido sexólogos, hay psicólogos, educadores, padres, madres, curas, prostitutas, policías, escritores, actrices y, naturalmente, periodistas, que somos expertos en todo. Y ponemos a la gente en unas disyuntivas aterradoras. ¿Estaba bien que Loreta le cortara el pene a su marido? ¿Qué haría usted con un acosador sexual? Los platós hierven como circos romanos y el espectador espera en vano que alguien le ordene las ideas puesto que lo demás ya lo tiene hecho un lío.

No es cierto en absoluto que hayamos superado la discusión, efervescente en los años sesenta, acerca de la liberación. Banalizada interesadamente, la liberación sexual no era otra cosa que un aspecto más de la liberación del «humán», que es el término que usa Mosterín para aglutinar sin margen de duda a hombres y mujeres. Algunos hicieron de todo ello una religión revolucionaria; no estaría bien que, tras el fracaso de algunas revoluciones, renunciemos a la necesaria liberación humana y nos dediquemos a violar por doquier.

Los liquidadores de la liberación coinciden, ayer y hoy, con los conservadores de la vida. Los nuevos revestimientos políticos de la sociedad no han modificado el fondo de la cuestión.

Un 90 por ciento de los arcos parlamentarios de los países europeos se mueven en una línea liberadora del sexo en eso que llamamos vida y costumbres. No tiene sentido que los representantes políticos, los militantes de partidos, no adopten posiciones mucho más comprometidas en favor de la liberación sexual, sin miedo alguno de hacer una apelación general a la orgía. Incluso semejante riesgo es uno de los peligros menos importantes por los que pueda atravesar Europa.

Alcalaínos

Manolo, portero del Juventud Alcalá de balonmano

El guardameta del primer equipo del Juventud Alcalá a balonmano está realizando una memorable temporada. Es, junto a Karlov, líder indiscutible del conjunto y con sus acciones está llevando las riendas de un equipo joven y con mucho futuro.

José María Irastorza, concejal de Salud

Con buen criterio, el edil ha defendido la permanencia de la máquina expendedora de jeringuillas en Alcalá basándose en que «ha sido un elemento básico en la contención del sida entre la población drogodependiente».

Verbena de la vida

Rafael Orense

Los niños con las niñas

REPASANDO viejos papeles se pueden encontrar sorpresas y asuntos *chungos*, en otros tiempos, en los que se publicaron, tenidos por «avances» y «libertades», para hoy ser motivo de sonrisa. En uno de estos amarillentos trozos de papel impreso, me encuentro con uno fechado el 10 de febrero de 1969, hace treinta años, procedente del periódico oficial. Es un decreto por el cual el Ministerio de Educación y Ciencia daba el «importante» paso de tolerar la enseñanza mixta, niños y niñas juntos, durante el período de escolarización obligatoria de la enseñanza primaria, pero con matices y precisiones.

Tal consentimiento se daba en función a tres imperiosos casos: insuficiente número de alumnos de uno y otro sexo para tener dos clases separadas, falta de profesorado para estar los niños con los niños y las niñas con las niñas, y carencia de locales en el edificio para tenerlos alejados unos de otros.

De no probarse, fehacientemente, estos requisitos era imperdonable el aprender juntos a unir las letras, a conocer los números, y a jugar en una piña al *corro de las patatas* y a la *gallinita ciega*, por el peligro que podía entrañar la demasiada confianza entre ellos con ellas y viceversa.

Lo curioso de todo esto estriba en fijarse más en las formas que en el fondo, demostrando un inusitado interés por asunto tan mínimo, y sin demasiado entusiasmo por imprimir innovaciones pedagógicas en favor del alumnado y de su porvenir. Pero se ve que por encima de todo estaba la igualdad física de los alumnos, sin darse cuenta, puestas así las cosas, las consecuencias que podían haberse derivado de la ferrea unificación. Pero el tema no admitía más alternativas: los niños con los niños, y las niñas con las niñas, salvo exigencias demostradas del guión.

Y fue, pese a todo, un acontecimiento para las familias, para los propios mocosos y para el profesorado, en unos años en los que el horizonte estaba mucho más cerca de lo dicho por la realidad, pudiéndose alcanzar con extender el brazo y la mano.

El sexo era un tabú guardado bajo siete llaves y tiradas al fondo del mar, empezando desde el mismo instante de venir al mundo, sin que ninguno de los pequeños y de las pequeñas supieran a ciencia cierta la razón por la cual unos eran niños y las otras niñas, inventándose la diferenciación de los colores: yo voy de azul y de marinero, soy niño; tu vas de rosa con tules y puntillas, eres niña, y asunto arreglado.

Aquí sí que no tengo más remedio que emplear mi consabido, no se si me explico.

CLARO

CLAROS son los efectos del intercambio cultural entre jóvenes de la hermana localidad francesa de Talence y jóvenes alcalaínos. Aunque a primera vista muchos no vean en estas actividades más que excursiones en las que los chavales lo pasan bien, ven un poco de mundo y tienen muchas cosas que contar cuando vuelvan a casa, estas visitas, como todas las de sus características, tienen efectos más profundos aunque quizás también visibles más a largo plazo. En tiempos de intolerancia hacia todos con los que no se comparten rasgos físicos, raciales, religiosos o culturales, aprender a convivir con quienes no son como nosotros enriquece mucho más que cuando vivíamos tiempos más tranquilos. Si, además, es divertido, mucho mejor.

La imagen del día

Lleno absoluto en todos los actos del Maratón Cultural de Caja de Madrid

El programa de actos del Maratón Cultural, organizado por la Caja de Cultura de Caja de Madrid, está teniendo este año, como en ediciones anteriores, una gran aceptación entre el público alcalaíno, tal a los artistas de "casa". Es habitual que, en la mayoría de los espectáculos, los organizadores se vean obligados a colocar el cartel de "completo" en la entrada del salón de actos.

OSCURO

OSCURO para los señores colegiados que continúan machacando al equipo de División de Honor de balonmano del Juventud Alcalá. Su actitud sobre la cancha en los últimos encuentros está haciendo pensar que no tratan a todos los equipos por el mismo rasero. Por lo que se ha podido observar en sus últimas actuaciones en el Ruiz de Velasco, parecen tener la consigna de dar un empujoncito al equipo con nombre y una palmadita en la espalda a los alcalaínos. No parece esta la mejor forma de mantener la atención de los aficionados. En la actualidad, el Juventud Alcalá es el segundo mejor equipo de España, pero eso sólo actúa como una razón más para que los colegiados no les tengan en el mismo rasero. Que los colegiados tomen nota.

CENTRO MUNICIPAL DE DOCUMENTACIÓN ALCALA DE HENARES

CARLOS

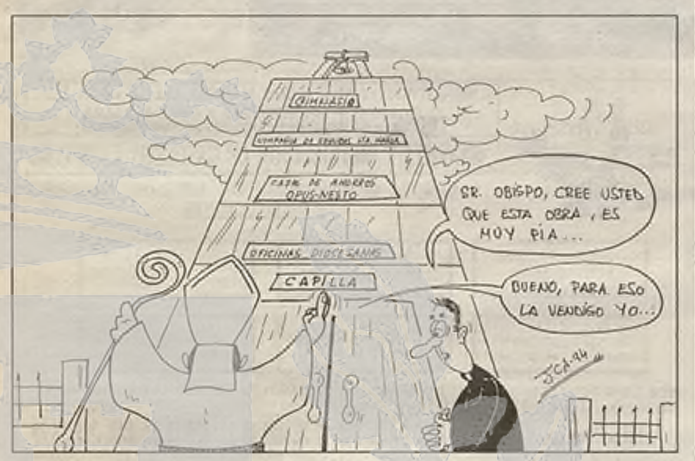

Habrá que reciclarlas

Carmen Ferreras

PARECÍA tal que con Carmen Sevilla se hubieran roto todos los moldes defectuosos. Pero no. Y bien que ha repercutido en todo un colectivo de viejas glorias. El ridículo de la Sevilla en lo cotidiano ha propiciado la desmitificación de las folclóricas patrias. Parece mentira que todas y cada una de ellas fueran en su día novias de España. Así de atrasadica en todos los conceptos está la pobre España. Salvo las lógicas excepciones que siempre confirman la regla, hay que ver lo cortito que tienen el intelecto, el vocabulario y demás bienes culturales nuestras folclóricas casi todas.

Una pensaba, después de lo de la Sevilla, que esa cortedad, que esa ignorancia era propia de las de antes, de las reinonas del régimen y que por lo tanto las de ahora, son otra cosa, que están, no sólo más preparadas para la vida moderna, sino que la cultura de las susodichas no se limita a conocer a Quintero, León y Quiroga. Eso por lo menos me creía yo, hasta que el otro día vi a María José Santiago en el programa de Rafaella Carrá.

Empezando por el cacho taco que soltó la nena después de que Tony Kamo la despertara de un sueño que debió ser muy pesado y siguiendo por el lamentable papel que hizo en el juego de las palabras, juego que vino a demostrar que su vocabulario asciende a doce palabras y veinte tacos, la presencia de esta chiquita en el programa aludido dio más pena que otra cosa. Si estas folclóricas de nueva hornada estudiaran un poquito de gramática, intentaran conocer mejor la lengua española y de paso tuvieran unas nociones de Literatura, Geografía e Historia siquiera para defenderse, es posible que hasta terminaran haciendo buen papel. Lo mismo participan en el «Juego de la Oca», que acuden a la llamada de Rafaella, que concursan en el «Cifras y letras» y, claro, como no tienen medida confunden basura y cultura y terminan haciendo el más espantoso de los ridículos. Algunas folclóricas de nueva hornada y hornada intermedia han confundido la modernidad con vulgaridad y se emplean bien a fondo. Cada día estoy más convencida de que la paquetería se compra, con la clase y la elegancia se nace y la cultura se adquiere. Habrá por lo tanto que reciclarlas.

El ridículo de Carmen Sevilla en lo cotidiano ha propiciado la desmitificación de las folclóricas patrias. Parece mentira que todas y cada una de ellas fueran en su día novias de España

EDITORIAL

Balonmanía

DESDE los tiempos del potente Cajamadrid de balonmano, que como recordarán los buenos aficionados alcalaínos, estuvo a punto de hacerse con el título liguero, no había visto este deporte un resurgir parecido al que está marcando el actual conjunto de Manolo Laguna en la Liga ASOBAL. El Juventud Alcalá está consiguiendo una auténtica revolución dentro de este deporte, primero porque está rompiendo la liga entre los equipos más potentes de España —al menos de presupuesto—, segundo porque está realizando un juego electrizante y espectacular y tercero porque está consiguiendo concitar la expectación de los aficionados y de los pequeños, futuros seguidores del equipo si las cosas van marchando bien. Está claro que la victorias son las que marcan el devenir de un club. El conjunto de balonmano del Juventud Alcalá está realizando una temporada sencillamente sensacional y a partir de esta última victoria frente a Elgorriaga la situación interna y externa que rodea deportivamente al club, sin duda, ha cambiado. Todos los demás equipos que visiten el Ruiz de Velasco, además de encontrarse un ambiente poco propicio para puntuar se van a chocar con un equipo muy bien armado en defensa y que explota perfectamente la velocidad. Teka o Alzira deberán jugar muy afinadamente si pretenden llevarse los puntos de una pista que se ha convertido en una cancha difícil para puntuar. El equipo de balonmano del J. Alcalá está marcando el modelo idóneo para construir la élite de un deporte.

DIARIO DE ALCALA

Edita: Comunicaciones del Henares
Director General: Antonio Alférez
Director: José Manuel Serrano Alvarez

Jefe de Redacción: Antonio Rodríguez Naranjo
Ayuntamiento y Medio Ambiente: Lidia Valverde Jiménez
Universidad, Educación y Cultura: Africa Lafita Abad
Distritos, Sucesos y Juzgados: Sonia Crespo Carreño
Deportes: Juan Alba Arenas y Javier de Antonio
Fotografía: Julián Rojas Muñoz
Autoedición y Diseño Gráfico: Carlos A. Fernández

Publicidad: Ingrid Dudda Carcedo
Administración: Juan José San Segundo
Secretaria: Feli Madamas Vázquez
Redacción y Administración: C/ Diego de Torres, 3. Alcalá de Henares (28.801)
Publicidad Alcalá: Complublic S.L., C/ Mayor, 10 - 1º. Tel.: 883 39 77
Publicidad Madrid: Obus S.A., C/ Marqués de Cubas, 21
Tel.: 429 10 00
Teléfonos: 889 42 35 y 889 41 62. Fax: 889 51 15

PUNTILLAS

Conocer Asia

Como viene siendo habitual en el desarrollo de sus campañas contra el hambre, Manos Unidas está difundiendo una exposición, compuesta por paneles explicativos y un vídeo-clip, sobre el continente elegido para trabajar. Esta vez se trata de Asia, es decir, guerras, terremotos, inundaciones, sequías, niños sin escolarizar, pueblos sin agua potable, ausencia de carreteras y hospitales, innumerables personas que no comen lo necesario para poder vivir... La muestra pretende acercar esta cruel realidad a los alcalaínos que, con muchos problemas, no sufren ni la mitad de penalidades que se pueden encontrar en Asia. La colaboración de todos, cada uno en la medida de sus posibilidades, puede lograr un futuro mucho mejor para los habitantes de este continente.

Paro de escándalo

Las cifras del paro alcanzadas durante el pasado año son ciertamente desasosegantes, no ya por el escandaloso incremento del número de desempleados respecto al mes anterior sino por las consecuencias sociales que esto supone. Ha sido un año negro y el fondo del tunel del desempleo no acaba de atisbarse. Son necesarias medidas urgentes por parte de todas las administraciones para incentivar la creación de empleo y todo lo que se haga en esta dirección será poco mientras queden personas en paro. En los primeros meses de este año se verán los resultados de las nuevas medidas relativas al mercado de trabajo. Hacia ellas existe sobre todo desconfianza y si ésta se materializa habrá que inventar nuevas fórmulas. Los parados no pueden esperar más.

Tímida reacción

La R.S.D. Alcalá parece haber entrado en una fase de recuperación de su juego. De los últimos cuatro puntos en juego los rojillos se han llevado tres, consiguiendo la mejor racha de puntos de toda la temporada. Ésto puede hacer tomar confianza a un equipo que se ha visto sumido en la desgracia desde el comienzo de la temporada. El trabajo del técnico Flores ha empezado a surtir efecto y los alcalaínos todavía no han dicho adiós matemáticamente a la categoría, por lo que no se puede desechar una reacción milagrosa que les dé la opción de mantener la categoría. Las elecciones a la presidencia que están a las puertas de celebrarse han podido espolear al equipo para intentar salvar la categoría y esperar que con la nueva directiva las cosas cambien a uno y otro lado del campo.

ALPES

ALUMINIO Y PVC
FABRICACION PROPIA
Frentes de Armario y Terraza
Manparas de Baño
Puertas y Ventanas totalmente herméticas
PERFILES CON ROTURA DE PUENTE TERMICO
PRESUPUESTOS SIN COMPROMISO
C/ Andres Saborit, 10
Tel.: 880 90 33
dp decorlinck

RJ REFORMAS INTEGRALES
EMPRESA DE SERVICIOS PARA LA CONSTRUCCION
C/ Cerrajeros nº 6 2ª planta Alcalá de Henares
Tel.: 883 50 25
Albañilería Fontanería
Electricidad Calefacción
Pintura Pladur
Decoración Carpinterías
Etc...
PRECIO Y PLAZO DE ENTREGA FIRMADO BAJO CONTRATO

PARA INSERTAR SU PUBLICIDAD
883 40 37

SUMINISTROS EMERGETICOS MADRID, LLEGA ¡¡POR FIN!! AL CORREDOR DEL HENARES Y GUADALAJARA
VENTA Y DISTRIBUCION DE GASOLEOS A / B/ C.
Dirigido a: COMUNIDADES DE VECINOS, EMPRESAS E INSTITUCIONES
LOGISTICA PROPIA SERVICIO 24/48 H.
CALIDAD GARANTIZADA SEGÚN NORMAS C.E.E.
BONIFICACIONES "MUY ESPECIALES" PARA ENTIDADES DE LA COMARCA
MAS DE 1.500 COMUNIDADES SERVIDAS EN LA COMUNIDAD DE MADRID.
CONTRATOS FIRMES DE SERVICIO Y PRECIO.
CENTRO DE DISTRIBUCIÓN EN ALCALA DE HENARES.
NOS COMPROMETEMOS A BAJAR SU FACTURA DE GASOLEO SIN MERMA DE CALIDAD Y SERVICIO.... ¿QUE NO SE LO CREE?
SEM
LLAMENOS A LOS TEL. 888 13 75, 429 30 33, 420 18 27 FAX. 369 32 28

REFORMAS Y CONSTRUCCIONES
PARQUE LOS NOGALES,3
ALCALA DE HENARES
28805 MADRID
TEL.: 882 29 03
• REFORMAS PISOS - LOCALES - OFICINAS
• PROYECTOS - CHALETS - DECORACIONES
• OBRAS NUEVA PLANTA
• NAVES INDUSTRIALES
PRESUPUESTOS SIN COMPROMISO

CHATARRA Y DESGUACES
ALCALA
Recuperaciones y aprovechamientos industriales
Automóviles Maquinaria
Chatarra en general
Damas, 10 (almacén) Tel.: 888 49 37
ALCALA DE HENARES

ESPACIO RESERVADO PARA SU PUBLICIDAD
889 41 62

COMPLUTENSE DE PUBLICIDAD
COMPUBLICOMPUBLICOMPUBL
Tu agencia de publicidad
EXCLUSIVISTAS DE
DIARIO DE ALCALA y DoscientosMil (Impactos)
Calle Mayor, 10 - 1º - Teléfonos: 883 39 77 / 883 40 37 - Fax 883 43 07
28801 ALCALA DE HENARES (Madrid)

Centro de Tecnologías Aplicadas
TE OFRECE LA OPORTUNIDAD DE APRENDER UNA PROFESIÓN E INCORPORARTE AL MUNDO LABORAL.
ELECTRONICA
* TECNICO REPARADOR DE RADIO - TELEVISION Y VIDEO
INFORMATICA
* DISEÑO ASISTIDO POR ORDENADOR *PROCESO DE TEXTOS
¡¡VEN A INFORMARTE!! Es tu Futuro...
C/ Divino Figueroa, 5
☎ 882 19 27 / 888 65 52
Alcalá de Henares (Madrid)

¡¡NO LO PIENSE MAS!!
AQUI TIENE LA PUBLICITARIA MAS RENTABLE DEL CORREDOR DEL HENARES
DIARIAMENTE MENSUALMENTE
Llamenos al
Tel.: 883 39 77
883 40 37
DIARIO DE ALCALA
DOSCIENTOS MIL
FIAT DIESEL EL TRIUNFO DE LA RAZON
LIDERCAR DOS MIL S.A.
ANUNCIOS GRATIS ENTRE PARTICULARES

FOTOTECA
BPM Cardenal Cisneros

CENTRO MUNICIPAL DE DOCUMENTACIÓN ALCALÁ DE HENARES

El 93 acabó con 16.109 parados, un 28% más que el año anterior

Primer empleo, construcción e industria del metal son los sectores más afectados

Los negros presagios de los sindicatos respecto a la cifra que alcanzaría el desempleo a finales de 1993 se han cumplido. Los datos recientemente aparecidos sobre el mes de diciembre confirman que el número de parados supera las 16.000 personas. Esto supone que el número de desempleados se incrementó en un 28% respecto al que había a finales del 92.

Lidia Valverde
ALCALÁ

El año 1993 terminó con 16.109 personas inscritas en las oficinas del INEM en la ciudad, según los datos facilitados por el sindicato UGT. El incremento del paro en 1993 respecto a 1992, cuando el desempleo afectó a 12.623, ha sido nada más y nada menos que del 28%.

Las actividades más afectadas fueron durante el año pasado la construcción (942 parados más), servicios (560), la industria del metal (473) y el primer empleo (399). Tan sólo el textil registró un pequeño descenso de 36 personas.

En cuanto a las edades, 1993 fue un año nefasto para los más jóvenes. De los 3.486 nuevos desempleados, el 38% (1.334) son menores de 25 años. Los mayores de 55 años son, en cifras absolutas, los menos afectados (pasaron de ser 568 en 1992 a ser 594 en 1993), aunque porcentualmente estos datos muestran un incremento superior al 67%.

Más de la mitad de las personas que se quedaron en paro el pasado año tienen estudios de EGB o Formación Profesional de primer grado. De hecho, 13.127 parados de todos los que hay (81%) tienen estudios que, como mucho, sólo alcanzan a la FP-1.

En el otro extremo están quienes disponen de estudios superiores. El desempleo se cobró 81 nuevas *víctimas* de este colectivo durante 1993, aunque el total de parados es de 447 personas. La cifra es ligeramente superior a la de las personas con estudios medios y sin trabajo, que son 422.

Durante el mes de diciembre el desempleo se incrementó en 225 personas, una cifra baja en comparación a las subidas que se habían registrado en meses anteriores. De los nuevos desempleados, 256 fueron hombres, mientras que el paro entre las mujeres descendió en 31 personas.

LAS MUJERES, EN PRECARIO

Este último dato es, sin embargo, sólo una alegría a medias para UGT. El sindicato estima que confirma la tendencia ya apuntada durante casi todo 1993 de que el desempleo ha afectado más a los hombres que a las mujeres pero también considera que la menor incidencia del desempleo entre las féminas (un 7,6% menor durante 1993) parece deberse a que éstas acceden mayoritariamente a contratos de trabajo en condiciones precarias.

A pesar de todo, los números absolutos son contundentes y la mujer sigue llevándose la peor parte. Del total de desempleados a finales del 93, el 44,1% son hombres, mientras que el 55,9% son mujeres. El desempleo acumulado muestra que son 9.000 las mujeres que no tienen trabajo, mientras que esta situación afecta a 7.109 hombres.

En diciembre disminuyó significativamente el número de desempleados entre los jóvenes de hasta 24 años, pero se incrementó sobre todo entre las personas de más de 55. Según UGT, estos datos revelan que las empresas de la ciudad están sustituyendo contratos fijos por otros en precario. No obstante, esto ha supuesto también, por primera vez en todo el año, una disminución del paro entre el colectivo de personas que buscan su primer empleo, lo que tiene clara relación con el descenso de paro entre los más jóvenes.

	1992	1993
Sexos		
Hombres	4.607	7.109
Mujeres	8.016	9.000
Total	**12.623**	**16.109**
Edades		
Hasta 24 años	4.159	5.493
De 25 a 34 años	4.024	5.493
De 35 a 44 años	2.622	3.030
De 45 a 54 años	1.250	1.675
Más de 55 años	568	954
Actividades		
Agricultura	56	59
Alimentación	397	536
Comercio	1.280	1.605
Construcción	1.463	2.405
Hostelería	619	835
Metal	1.563	2.036
Químicas	1.524	1.751
Servicios	1.202	1.762
Ser. Públicos	1.642	1.769
Textil	493	457
Transportes	273	384
1° empleo	2.111	2.510

Comienza un congreso sobre aguas subterráneas

L.V.
ALCALÁ

La secretaria de Estado de Medio Ambiente y Vivienda, Cristina Narbona, inaugurará hoy el Congreso Nacional sobre Análisis y Evolución de la Contaminación de las Aguas Subterráneas, que se celebrará hasta el próximo día 10 en las dependencias del Rectorado de la Universidad de Alcalá (Universidad Cisneriana).

Al congreso, organizado por el grupo español de la Asociación Internacional de Hidrogeólogos en estrecha colaboración con el Departamento de Geología de la Universidad, han sido convocados numerosos expertos de todo el país para debatir y reflexionar sobre las experiencias, metodología y de estudio y normativa aplicable a la contaminación de aguas subterráneas.

La conferencia inaugural, que correrá a cargo del director general de Calidad de Aguas del MOPTMA, Francisco Gil García, tratará sobre la política de calidad de aguas en España y los sistemas de control y vigilancia de las aguas subterráneas.

En los días sucesivos, los especialistas que acudan a este encuentro de carácter científico-técnico hablarán sobre la protección de las aguas subterráneas frente a la contaminación, las repercusiones de la polución de este medio sobre el hombre y los ecosistemas y la metodología de control de las aguas, entre otros asuntos.

El Ministerio de Obras Públicas, Transportes y Medio Ambiente (MOPTMA), el Instituto Tecnológico Geominero de España, la Agencia de Medio Ambiente de la Comunidad de Madrid y el Instituto Nacional de Reforma y Desarrollo Agrario se encuentra, junto a la Universidad y el Ayuntamiento, entre los patrocinadores y colaboradores del congreso.

FOTOTECA

BPM Cardenal Cisneros

En Guadalajara le ofrecemos
los metros cuadrados más asequibles
del Corredor del Henares.

MONTE SU NEGOCIO
CON FACILIDAD.

Precio fijo.
Valor seguro.

Angel Martín Pueblo, 30. 19001 GUADALAJARA. (949) 225372-231394 Fax:214308

«No es ético invitar a los periodistas a investigar la vida privada de nadie»

Vicente afirma que el PP es antidemocrático

Redacción
ALCALÁ

El concejal de Planeamiento, Cresencio Vicente, en representación del Grupo Socialista de Alcalá de Henares, convocó el pasado viernes un encuentro con los medios de comunicación para comentar las impresiones de su partido en relación a la rueda de prensa ofrecida el día anterior por el Partido Popular y en la que, además de atacar directamente a DIARIO DE ALCALÁ de "venderse al PSOE", se incitaba a los periodistas a investigar la vida privada del alcalde, Florencio Campos, de Fernando Español y de Jesús Domínguez, ediles responsables de las áreas de Hacienda y Deportes y Juventud, respectivamente.

Vicente afirmó que ante todo «un grupo político debe tener respeto hacia los medios de comunicación y hacia la profesionalidad de los periodistas. Está claro que ellos piensan que matando al mensajero se puede matar el mensaje». El portavoz del Grupo Socialista se refirió a «las formas poco democráticas de la presidente del Partido Popular de Alcalá (Rosalía Rodríguez)», comparándolas con las de algún mandatario internacional. «Sus declaraciones son muy parecidas a las que está utilizando en los últimos días algún líder ruso. Sus palabras son una clara amenaza para algún medio de comunicación y para el Partido Socialista. Con sus manifestaciones, declara la guerra abierta. Es inconcebible que se invite a los medios de comunicación a investigar la vida privada de nadie».

PROBLEMAS INTERNOS

El concejal de Planeamiento y representante del Grupo Socialista de Alcalá de Henares, Crescencio Vicente, insistió en el comportamiento exquisito que su partido ha tenido hasta ahora. «A nosotros se nos acusa de haber abierto una campaña contra la presidenta del Partido Popular. Está claro que cuando ellos tienen un problema interno, lo más fácil es mirar hacia otro lado. Lejos de colocarse en una posición constructiva, su intención es estar siempre en los medios de comunicación. En unos momentos electorales a nivel interno, no nos parece ético que una persona busque la reelección a través de desligitimar al alcalde y al PSOE. Creo que no se corresponde con la democracia exhortar a un periodista a que investigue la vida privada de nadie».

J. ROJAS

Exposición de Manos Unidas sobre Asia. — La delegación de Manos Unidas en Alcalá, dirigida por Socorro Salgado, presentó el pasado jueves una interesante exposición sobre Asia en el colegio Calasanz (M.M. Escolapias). La muestra, integrada por varios paneles explicativos y un video-clip, está dedicada al continente objeto de la XXXV campaña contra el hambre. Manos Unidas de Alcalá intentará recaudar antes de mayo más de siete millones de pesetas para la ampliación de un centro de salud y la compra de una clínica móvil en Badyar (India).

Diario de Alcalá ...

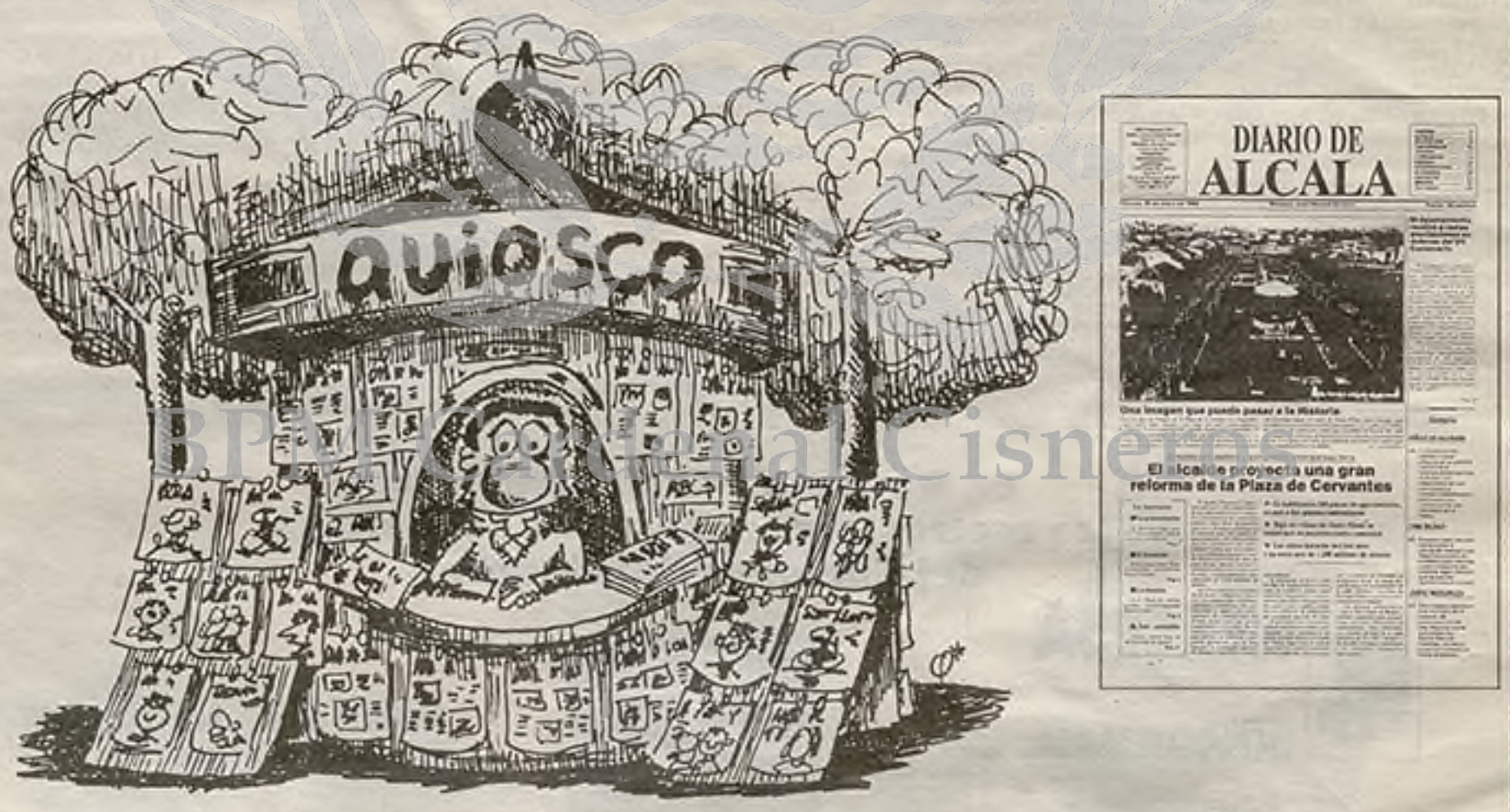

... vive en tu quiosco.

CENTRO MUNICIPAL DE DOCUMENTACIÓN ALCALÁ DE HENARES

Nueva sede para Cisneros Distrito III

El colectivo atenderá a los vecinos de Reyes Católicos Rinconada en el 33 de la calle San Vidal

Sonia Crespo
ALCALÁ

La asociación de vecinos Cisneros Distrito III inauguró en la tarde de viernes su nueva sede, situada en el número 33 de la calle San Vidal, con un acto sencillo en el que numerosos socios y amigos fueron invitados a un vino español. El colectivo, que anteriormente atendía a los habitantes de Reyes Católicos Rinconada en la Delegación del Distrito III, se creó en el año 1990 cuando «a raíz del problema de las torres de Copasa vimos la necesidad de potenciar, no sólo la lucha contra la droga, sino todos los conflictos de la zona», explica Emilio Martín, presidente de la asociación. La junta directiva del colectivo Cisneros Distrito III también está compuesta por las siguientes personas: José García, vicepresidente, Charo Maldonado, secretaria, Juan Manuel Bernardo, secretario adjunto, Juan José Álvarez, tesorero, Manuel Gamero, vicetesorero, y Benito Muñoz, José García, María del Carmen Bernardez, Pedro Molina, Julio Moreno, Jaime Salamanca y Antonio Cazalla.

La asociación se considera la primera en "socios reales" ya que «los agrupamos por familias y tenemos doscientas», señala Martín y añade que Cisneros Distrito III «nunca ha hecho política». El vicepresidente del colectivo afirma que «lo que prima es la concordia, el entendimiento y el trabajo. Además, nos sentimos respetados y atendidos por todas las entidades de Alcalá. Nuestra filosofía es dialogar con los responsables cuando hay un problema, en lugar de lanzarnos a los "papeles" para salir en primera página. Desde su nacimiento, la asociación lucha constantemente por conseguir mejoras en el distrito, entre ellas, el freno del tráfico de drogas, la creación de parques, la instalación de zonas deportivas en los colegios. Actualmente, junto a los colectivos vecinales Campo del Ángel Chorrillo, Cardenal Cisneros, Cervantes, Complutense y El Val, Cisneros Distrito III se encuentra inmerso en la campaña de recogida de firmas contra las tarifas que aplica la Compañía Telefónica en Alcalá.

J. ROJAS

Los socios y amigos del colectivo vecinal Cisneros Distrito III celebraron la inauguración de la nueva sede con un vino español

J. ROJAS

La asociación de Reyes Católicos Rinconada está presidida por Emilio Martín

J. ROJAS

Uno de los fines del colectivo vecinal es fomentar la participación ciudadana

FOTOTECA

BPM Cardenal Cisneros

PROMOCION CISNEROS
Alcalá de Henares
MADRID
(Junto a la Estación de FF.CC.)

Los mejores precios en la Nueva Zona de Alcalá de Henares. Proximos a la Estación de Renfe y Universidad Laboral

¡¡INCREIBLES CHALET A PRECIO DE COSTE!!

Se alegrará de informarse en los teléfonos. 883 69 26 y 526 34 76

C/ San Vidal, 35
Alcalá de Henares

INTERCAMBIO CULTURAL CON TALENCE

Cuarenta estudiantes de la localidad francesa de Talence visitan Alcalá

Es el noveno intercambio cultural con alumnos de los institutos complutenses

Alberto Prieto
ALCALÁ

La Casa de Andalucía, que preside Manuel Pérez, homenajeó y agasajó el pasado sábado al colectivo de alumnos y profesores de los institutos Victor Louis y Técnico de la localidad francesa de Talence, hermanada con Alcalá, y que desde hace nueve años vienen realizando un intercambio cultural con el alumnado de los institutos alcalaínos Isidra de Guzmán, Alonso Quijano y Complutense.

El grupo, de 42 alumnos, en edades comprendidas entre los 15 y los 17 años, cuenta con el apoyo de los profesores de español María José Boussion, Mireille Masson, Jeanine Habonneaud y Michelle Elichirigoyti y la presencia de Margarita Muñoz, profesora de francés del Complutense.

El objetivo básico de estos encuentros no es otro que visitar algunas zonas de nuestro país y reforzar los conocimientos de nuestro idioma, habiendo visitado ya las localidades de Sigüenza, Guadalajara, Toledo, Madrid y alrededores. En la presente semana acudirán a las aulas de los institutos con los que se realiza el intercambio como unos alumnos más y el miércoles esperan ser recibidos en el Ayuntamiento, antes del viaje de retorno.

J. M. MARTIN

Los estudiantes de Talence se divirtieron en la Casa de Andalucía

Estos alumnos residen en casas de alumnos alcalaínos que se acogen a este intercambio cultural y a quienes corresponderá girar visita en Talence a los domicilios de quienes hoy se alojan en sus casas.

Para la profesora María José Boussion, «me encanta hacer este intercambio cultural porque es positivo para los alumnos, que conocen la España que estudian y hacen amistades con chicos y profesores españoles. Esperamos que esto dure muchos años porque es una experiencia enriquecedora en todos los aspectos».

Los franceses, por sevillanas en la Casa de Andalucía

A.P.
ALCALÁ

El pasado sábado, a las nueve de la noche, la Casa de Andalucía de Alcalá vistió sus mejores galas para recibir y homenajear al colectivo estudiantil bordelés, socios de honor de este centro regional.

Numeroso público se dió cita en el acto, en el que actuó el grupo de baile de la casa con su habitual destreza, lo que atrajo el interés del colectivo estudiantil que siguió las evoluciones con vivo interés, mientras degustaban los típicos aperitivos ofrecidos por la dirección de la Casa y regados por los clásicos "finos".

Para el presidente del centro, Manuel Pérez, «es un orgullo y una satisfacción homenajear, como se merecen, a nuestros socios de honor y ver cómo disfrutan de la velada».

Los estudiantes fueron tomando nota de las evoluciones del grupo de baile y cuando éste finalizó su actuación, subieron al tablado para intentar imitar las evoluciones de cuanto habían presenciado. Ni que decir tiene que las sevillanas fueron las que más acapararon su atención.

conductor!

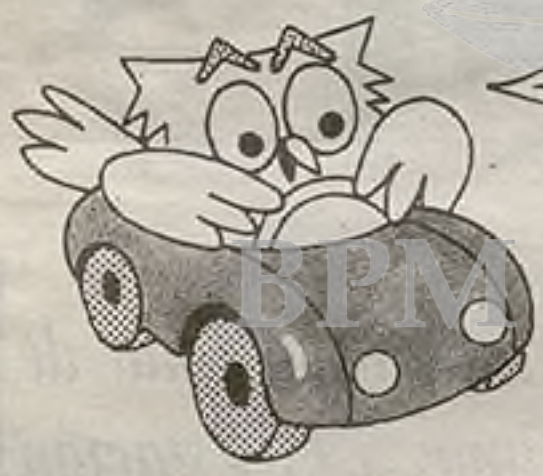

Si llevas corrección óptica
ES OBLIGATORIO
LENTES
DE REPUESTO

Lo recuerdan:

Revisa tus ojos
cada 2 años

Dirección Gral. de Tráfico

CAMPAÑA DE PROTECCION OCULAR

FOTOTECA
BPM Cardenal Cisneros

CENTRO MUNICIPAL DE DOCUMENTACIÓN ALCALÁ DE HENARES

J. M. MARTÍN

Florencio Campos entregó el bastón de mando a María Teresa Lorente, alcaldesa por un día

J. M. MARTÍN

Las mujeres castellano-leonesas, representadas por su alcaldesa, festejaron a Santa Águeda

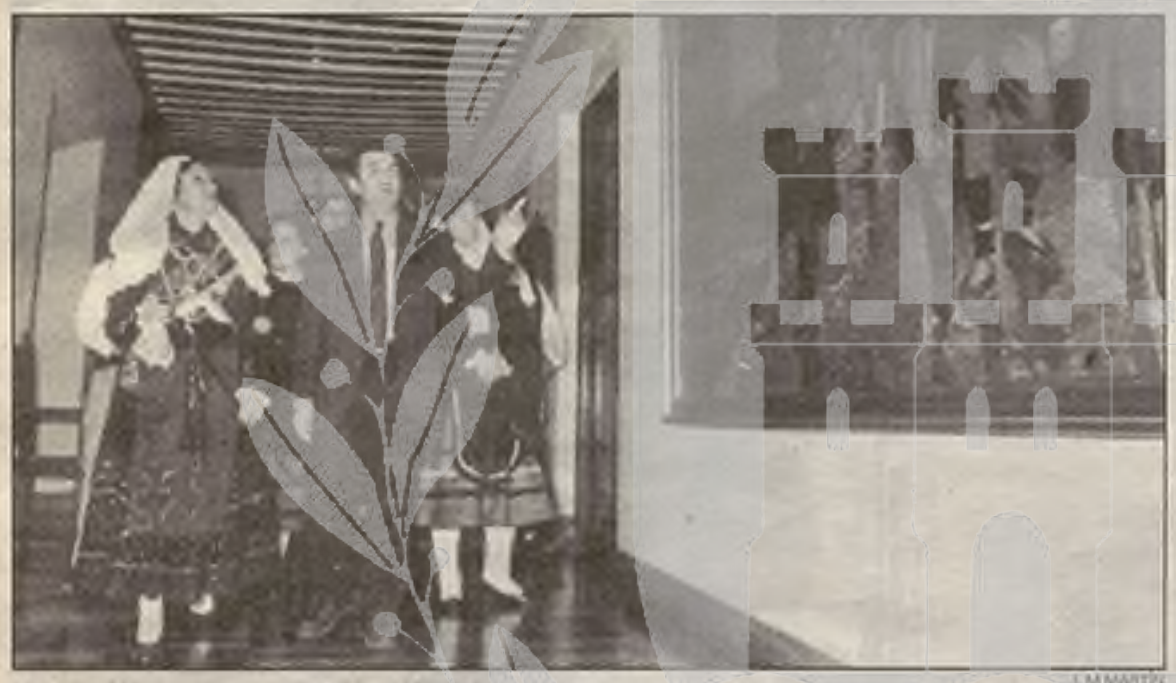

J. M. MARTÍN

El alcalde de Alcalá recorrió con las cofrades del centro Castellano-leonés las dependencias del Ayuntamiento

J. M. MARTÍN

Los maridos de las mujeres castellano-leonesas no quisieron perderse el acto

El centro Castellano-leonés celebró la festividad de Santa Águeda

Mª Teresa Lorente, alcaldesa por un día, recibió el bastón de mando de Campos

Alberto Prieto
ALCALÁ

Las castellano-leonesas residentes en Alcalá festejaron el pasado sábado a Santa Águeda, patrona de las mujeres casadas y, como mandan los cánones de una tradición que arraigó en Zamarramala y se extendió por la meseta norte, su representante, María Teresa Lorente, alcaldesa por un día, recibió el bastón de mando de manos del alcalde, Florencio Campos, en una emotiva y entrañable ceremonia, en la que el primer edil alcalaíno, con su gesto, se ganó las simpatías y el agradecimiento de las cofrades.

María Teresa Lorente, por imponderables de la organización, fue alcaldesa durante veinte minutos, que fue el tiempo que duró su estancia en el Ayuntamiento, en la fría noche sabatina. Durante ese tiempo, acompañada de su mayordoma, María de los Ángeles Pacho, y de Florencio Campos visitó las dependencias del Consistorio y ocupó sitial preferente en la sala de gobierno y en el salón de plenos.

Es la segunda vez que Santa Águeda es festejada en Alcalá por un colectivo que cuenta con 50 cofrades

El 5 de febrero de 1994 será una fecha a recordar por las mujeres de Alcalá porque marca un hito en la historia de nuestra ciudad y por ser un acto sentimental, afectivo y, hasta si se quiere, reivindicativo, ya que, de la mano de una tradición, una mujer, María Teresa Lorente, recibió por primera vez en nuestra ciudad el bastón de mando de la misma.

Lo real, está por llegar pero, se mire como se mire, Lorente se sintió alcaldesa por unos minutos y las cofrades que la eligieron, plenamente reconfortadas y satisfechas.

ACTOS FESTIVOS

Es la segunda vez que Santa Águeda es festejada en Alcalá por este colectivo de amas de casa, que en tan sólo un año, cuenta con 50 cofrades. La fiesta es para casadas y viudas, y, como manda la tradición, aparte de homenajear a la patrona, las cofrades encomiendan las labores y las responsabilidades de la casa a sus maridos para vivir una jornada alejadas de su cotidiano y rutinario quehacer y disfrutar de un día, eso sí, con el bastón de mando a buen recaudo.

Mª Teresa Lorente, alcaldesa por un día, recibió el bastón de mando de manos del alcalde, Florencio Campos

A las doce de la medianoche, el sonido mágico de las campanadas, devolverá a estas mujeres a la realidad. Mientras, que les quiten lo bailado.

Por todo ello, el centro Castellano-leonés disfrutó el sábado de una grata jornada, cargada de tipismo y colorido, que se inició a las seis y media de la tarde con la bendición de la imagen de la patrona y que culminó hacia las cinco de la madrugada.

Tras la bendición, con el centro totalmente abarrotado de público, y donde se notó la ausencia del presidente, Abel Martín, durante la jornada, se ofició una misa que corrió a cargo del padre José Martín, quien, en la homilía, glosó la figura de la Santa así como su fuerza y valor en los momentos más críticos, lo cual dijo, «debe servir como conclusión práctica, ya que su testimonio sigue siendo válido para hoy día».

La alcaldesa y el alcalde visitaron juntos la Casa Consistorial

A.P.
ALCALÁ

El alcalde de Alcalá, Florencio Campos, recibió a la comitiva en la sala de gobierno y, tras entregarle la vara y darle un beso a María Teresa Lorente, hilvanó un improvisado discurso que empezó con estas palabras: «Con su permiso, señora alcaldesa». Y tras hablar sobre el importante papel de la mujer en la familia y en la sociedad, finalizó dándole la enhorabuena y deseándole un feliz mandato a Lorente, solicitando que el próximo año se repita este acto, pero por la mañana. En su discurso, Lorente manifestó: «Gracias señor alcalde en nombre de todas las mujeres castellano-leonesas que nos reunimos hoy aquí, que este acto no quede aislado y que año tras año podamos contar con su presencia en este día tan señalado para nosotras». A continuación, Campos recorrió el Ayuntamiento con la alcaldesa.

Bar-mesón Gaudeamus, ¡hacía falta!

Este nuevo local aporta el complemento gastronómico que necesitaba La Zona de Empecinado

F.R./J.C.
ALCALÁ

Desde el pasado 16 de diciembre está abierto en la calle Empecinado el bar-mesón **Gaudeamus**, en plena Zona por excelencia de Alcalá para la *marcha* y la diversión, un local que es fruto de un proyecto participado por tres empresarios con locales de copas en la misma calle y que aporta el complemento gastronómico que hasta ahora faltaba en la calle, con una amplia carta de bocadillos y raciones a muy buenos precios.

Gaudeamus abre a las ocho de la mañana y cierra alrededor de la una de la madrugada, y está abierto al público durante los siete días de la semana. La especialidad del bar son los bocadillos de todo tamaño y precio, todos ellos con nombres muy estudiantiles o juveniles: «Cateaos», «Pringaos», «Benjamines» y «Gaudeamus» (los gigantes).

El propio nombre del local, decorado en madera clara y ladrillo visto, está pensado de cara a los jóvenes, y en particular, los estudiantes, por lo que los precios están ajustados a la economía más bien corta que les caracteriza. Ellos son quienes ponen la nota dominante en el ambiente diario.

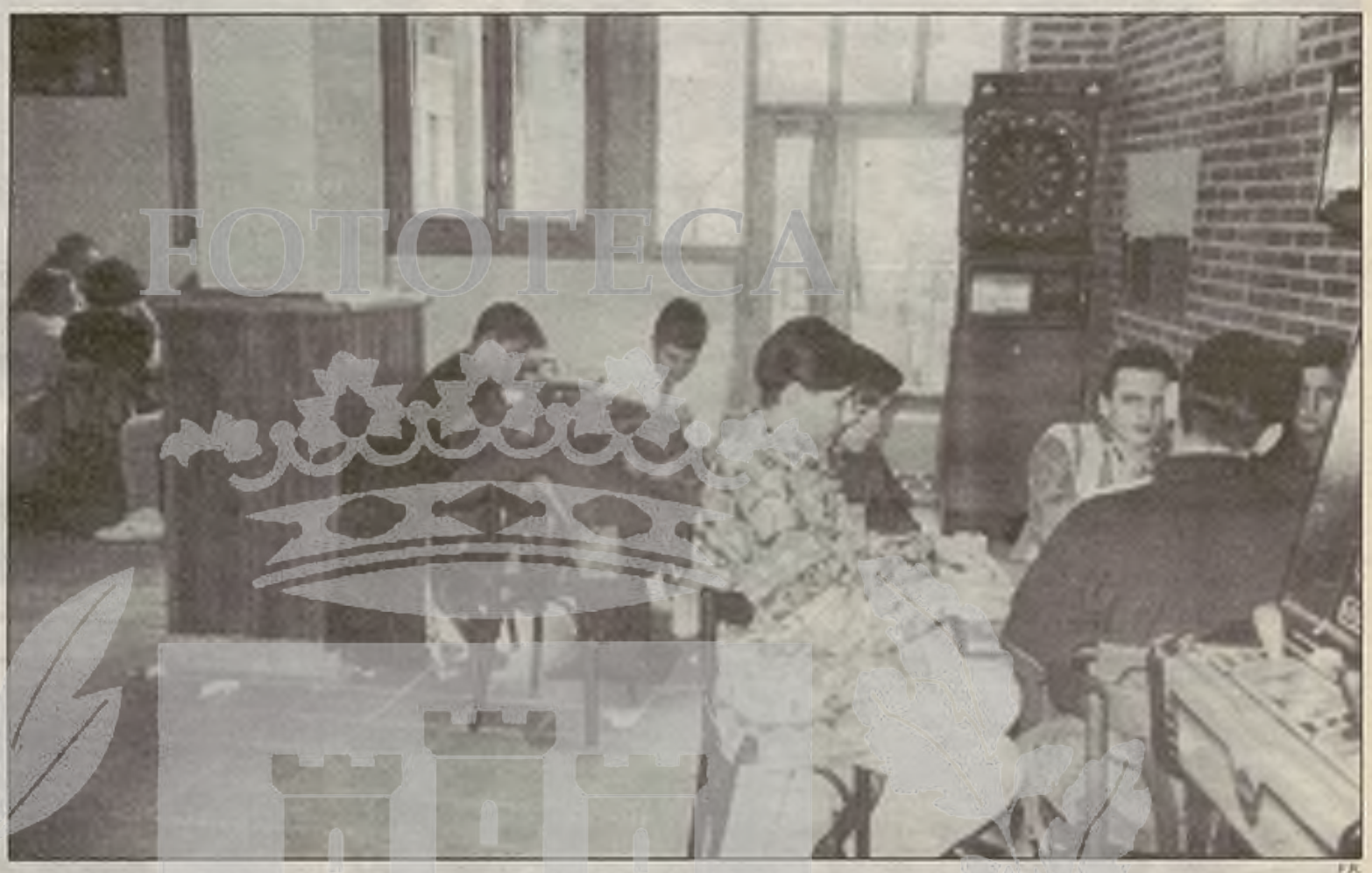

F.R.

Los estudiantes son la principal clientela del Gaudeamus y la oferta gastronómica se ha confeccionado teniendo en cuenta su bolsillo

APERITIVOS ESPECIALES

Un ambiente que cambia en los fines de semana, cuando la clientela es más variada, con los típicos vermús, acompañados los domingos por un aperitivo de exquisita paella, y los sábados se van a presentar degustaciones de cazuelitas de legumbres variadas y canapés.

De todas maneras, los aperitivos son otra de las marcas de la casa, porque siempre son especiales y abundantes, acompañando las cañas de cerveza en cualquier momento que se tomen del día, de forma que nunca falta el típico pincho que se pone en cualquier bar, con la particularidad de que en **Gaudeamus** son mejores y más grandes.

Volviendo a los bocadillos, de aire tan estudiantil en sus nombres y precios, se basan en las alcachofas de pan de toda la vida para los más pequeños, y el resto en la hogaza de sabroso pan gallego, en porciones o incluso entera para los *súper*, los «Gaudeamus», que tienen un precio de 1.200 pesetas.

BOCADILLOS Y CONSOMÉ

Esa hogaza se puede rellenar de lo que se quiera, calamares a la romana, una tortilla de dimensiones muy respetables, lomo con pimientos, etc., y se le puede añadir desde tomate a lonchas de queso, a gusto del hambriento cliente.

Y el bocadillo más barato son los «Benjamines», con precios por debajo de las 200 pesetas (por el que se tiene uno de calamares), a base de chorizo frito o morcilla, o jamón york con queso o salami, o tortillas de patatas «ilustradas» con atún, jamón o chorizo, por ejemplo, y otras muchas posibilidades.

La oferta gastronómica se completa con todo tipo de raciones, como pulpo, albóndigas, magro con tomate, oreja de cerdo, etc., preparadas por una magnífica cocinera a la que siempre echa una mano el encargado, Antonio.

J.C.

El trato excelente de los camareros es parte del éxito que el bar está teniendo

Y además, con cada consumición se puede degustar un consomé caliente, por invitación de la casa, a cualquier hora, desde las doce del mediodía, que reconforta el estómago y el ánimo en estos fríos meses invernales.

AMBIENTE ESTUDIANTIL

El ambiente varía a lo largo del día. Por las mañanas, la clientela son las madres que vuelven de dejar a los niños del colegio, y después el bar se llena con los estudiantes de los colegios e institutos cercanos, como el «Santo Tomás de Aquino», que conforman el ambiente mayoritario.

Pero también se puede ver a trabajadores, al igual que a muchos policías municipales, en las horas de entrada o salida del cuartel.

En suma, **Gaudeamus** aporta el imprescindible toque gastronómico que complementa al resto de locales de La Zona.

UN MUNDO INJUSTO TE DESAFIA

- 1.431 millones de personas no saben leer ni escribir.
  El 97,9 % están en los países del Tercer Mundo.
- En Africa sólo el 46 % de la población tiene acceso al agua potable.
- Cada día mueren 40.000 niños menores de 5 años.

Manos Unidas agradece la publicidad gratuita de este anuncio

Manos Unidas
CAMPAÑA CONTRA EL HAMBRE

DONATIVOS:
En los principales Bancos y Cajas de Ahorro, en las 74 Delegaciones de MANOS UNIDAS y en su Comité Ejecutivo.

MANOS UNIDAS - Campaña contra el Hambre
Comité Ejecutivo
Barquillo, 38, 2.º • 28004 Madrid • Tfno: (91) 308 20 20
Fax: 308 42 08

Deseo recibir información de Manos Unidas

Nombre _____
Dirección _____
C.P. _____ Provincia _____

FOTOTECA
BPM Cardenal Cisneros

CENTRO MUNICIPAL DE DOCUMENTACIÓN ALCALÁ DE HENARES

Psicólogos para Sarajevo

MANUEL ALCÁNTARA

CUANDO Estalle la paz en la ex Yugoslavia, andando el tiempo, y los ex hombres que ahora se matan mutuamente adquieran de nuevo su condición humana, harán falta muchos psicólogos, ya que los niños de la guerra sufrirán "diversas taras emocionales". Esa es la opinión de los psicólogos supervivientes de los bombardeos.

Los que ahora están siendo niños, aunque no todos, porque algunos mueren cada día, no podrán olvidar lo que los mayores hicieron con sus infancias. Cuando esa generación crezca tendrá una serie de rasgos comunes con todas las generaciones a las que les pilló una guerra incestuosa en edad de coleccionar cromos y aprender de memoria las primeras alineaciones de los equipos de fútbol. Esos niños, cuando mañana sean hombres, mirarán de pronto al cielo, temiendo que aparezcan aviones y se sobresaltarán cuando caiga un libro al suelo, aunque el ruido sea menor que el de un obús. todos los niños de todas las guerras se parecen. Lo sé muy bien. Detestarán las colas, sean de lo que sean, hasta las colas para entrar en un museo, y preferirán un parque a un arco de triunfo. A todo el que le han bombardeado la niñez le quedan secuelas: les gustará mucho consumir, pero odiarán el despilfarro. Si alguna vez observan en un restaurante a alquien que se deja en el plato medio solomillo y enciende un cigarro y le echa la ceniza encima, tendrán que contenerse para no abofetear al desganado comensal. En cambio, se sentirán complacidos si alguien engulle en su presencia varios solomillos. Taras ocasionadas por las guerras cainitas, que son todas las guerras.

La tara que no podrán quitarles los psicólogos es la de pensar que sus padres eran unos tarados que se mataban mutuamente.

¿Qué conejos le quedan a González?

GRACIANO PALOMO

REDONDO y Gutierrez fueron recibidos en el palacio de la Moncloa con una larga cambiada y salieron despachados por un gran bajonazo. Es la ineludible fiesta nacional. Tampoco podía pasar otra cosa, para que empeñarse en mantener la ficción. A medida que pasan los días se hace más evidente que la huelga del 27-E no ha servido absolutamente para nada, salvo para constatar que el país ha quedado vacunado, quizá por lustros, de convocatorias de paro. De paso, ayudará, asimismo, para acelerar, si cabe, la crisis interna en la cúpula de UGT, cuyo futuro aparece tan incierto como los fondos de los cooperativistas de la PSV. Aquí lo que interesa saber es si el líder encargado de sacar adelante España, cuyo cheque recibió en precario el 6-J, está en condiciones de asumir tamaña responsabilidad o si, por el contrario, las nuevas circunstancias políticas le hacen ver su propia incapacidad para tamaño legajo.

Una cosa parece clara: el otrora gran timonel social del país agotó hace tiempo todos los conejos de su fantástica chistera y se apresta a ir tirando como Dios le da a entender y Pujol le deja. Delante tiene a un muchacho de bigote que le clavará el aguijón cuando considere que ello sea más rentable que darse besos y abrazos «sottovoce» y en la penumbra monclovita. De eso que no quepa duda alguna. El primer gran reto es salvar la disciplina del grupo parlamentario en la tramitación de la Reforma Laboral. Ya veremos si los guerristas, despechados por su descalabro electoral interno, no le juegan una mala pasada y le levantan el faldón. Soy, sin embargo, de los que creen que el próximo cacareado cónclave socialista no tiene especial relevancia puesto que todas las cartas le han sido entregadas al líder de antemano. Pero España, afortunadamente, no es el Partido Socialista.

La clave desde hace muchos meses la tiene en exclusiva Jordi Pujol. Estos últimos días han resultado chuscos y han demostrado la auténtica fortaleza política del Honorable. Ha bastado que una chispa de un soplete traidor devorase el Liceo para que una retahila de ministros (as) tomasen el puente aéreo, mientras todo el gran patrimonio -por ejemplo y sin ir más lejos- de Castilla y León se cae a pedazos. Me cuesta trabajo creer, por otra parte, que una persona como Felipe González esté dispuesto a vender su alma y su propia dignidad sólo y únicamente por permanecer alojado en Moncloa. Y así llegaremos a la emblemática fecha del 12 de junio. Tendrán los españoles la primera ocasión de decir si continúan dispuestos a soportar a González y sus ministros penenes, o quieren otra cosa. Sí como las encuestas predicen -¡ojo con las encuestas!- el PP logra por vez primera en su historia batir en una elección nacional al PSOE, creo modestamente que el «timing» político sufriría un considerable acelerón. Luego vendrá la prueba del diez con la aprobación de los próximos presupuestos. Ahí el señor Pujol volverá a tener la sartén por donde no tizna. Entramos, por tanto, en un periodo político del máximo interés; ahora bien, está por ver si aguanta el tejido económico y el social, muy deteriorado el primero y extraordinariamente cabreado el segundo.

Y en medio de todo ello FILESA y demás chanchullos. Resulta indignante que después de todo lo que ha caído ninguno de los que se lo han llevado crudo esté pagando por sus culpas. Habría que recordarle a González y sus edecanes que la ética y la honestidad (síntoma máximo hoy del progresismo) no cuesta dinero público.

Por qué será que siempre que se les recuerda lo del trinque miran hacia otra parte y se ponen tan nerviosos.

El que la hace...

LUIS DE BENITO

AL circo de Nicolás Redondo le siguen creciendo los enanos. O, lo que es lo mismo, en la UGT, ya suficientemente castigada por el denominado escándalo PSV, ha comenzado, con toda intensidad, la batalla por la sucesión. Troncos de la misma rama, los miembros del sindicato repiten, con tozuda contumacia, prácticamente los mismos vicios que, en la actualidad, están acogotando al PSOE. Con una diferencia fundamental: En el partido nadie, al menos pública y notoriamente, discute el liderazgo del secretario general. Todos, renovadores, guerristas e integradores, coinciden en señalar que cualquier operación que se realice debe nuclearse en torno a la figura del hoy por hoy intocable Felipe González. En la UGT, por el contrario, el anuncio de abandono de Nicolás Redondo ha tenido el efecto de hacer saltar por los aires la, no hace tanto, proclamada unanimidad en torno a Antón Saracibar como sucesor. Esta circunstancia, unida a las muchas derivaciones que, para el sindicato, ha tenido el descalabro de la PSV, sitúan a la UGT al borde del colapso.

No hubiera sido grave la oposición a la línea de continuidad diseñada desde la secretaría general de la Federación de la Construcción que lidera Manuel Garnacho. Este lleva ya mucho tiempo oponiéndose a la línea oficialista. Pero es que a A Garnacho se han unido, ahora, otras poderosas Federaciones como son las de Transportes, Industrias afines y Metal que, entre otras coas, exigen un cambio total de la actual Ejecutiva del sindicato. El posible enfrentamiento entre Manuel Garnacho y Manuel Fernández "Lito", los dos dirigentes que encabezan la rebelión, se superará sin tráumas si alcanzan un acuerdo que les permita romper esa dinámica que hace que nada cambie para que todo siga igual. Garnacho y Lito están de acuerdo en que la UGT no ha llevado bien las negociaciones con el Gobierno. Y coinciden, también, en que el protagonismo se le ha cedido, de forma graciosa, a Comisiones Obreras y que, dadas las actuales circunstancias, el sindicato al que pertenecen está herido de gravedad. Hay que cambiar. Esa es la consigna.

El final de la carrera pública de Nicolás Redondo está siendo, pues, mucho más triste de lo que él jamás hubiera sido capaz de imaginar. Muchos, en la UGT, ponen en solfa no sólo su capacidad de liderazgo sino, también de gestión. Le acusan de haberse quedado anclado en el tiempo y hasta se duda de su honestidad. Es verdad que todos dicen que Redondo es incapaz de haberse lucrado del escándalo de la PSV. Pero es verdad también que son ya muchos los que, públicamente, le achacan su responsabilidad en el desaguisado. Quizá no se merezca Nicolás Redondo tan mezquino final. Pero, en puridad, debe afrontar, con gallardía, lo que se le viene encima.

RIOJA

El fracaso de todos

JAVIER GONZÁLEZ FERRARI

LAS imágenes de la última matanza de Sarajevo donde el pasado sábado una granada acabó con la vida de 66 personas que se encontraban en el mercado del barrio antiguo de la capital Bosnia, no pueden dejar indiferente a una comunidad internacional que se muestra incapaz de tomar decisiones, más allá del envío de ayuda humanitaria. La guerra en la antigua Yugoslavia dura ya casi dos años. Han fracasado todas las conversaciones de paz entre las partes enfrentadas, y los mediadores de EEUU y la Comunidad Europea han mostrado ya su incapacidad para que el conflicto se cierre con una solución negociada. Hemos escuchado tantas veces que se va a actuar, que nadie cree ya en ello. Esto es un fracaso de todos de consecuencias incalculables.

El presidente norteamericano, Bill Clinton, ha dicho que está dispuesto a usar la fuerza para evitar el estrangulamiento de la ciudad. ¿Qué entiende el mandatario estadounidense por estrangulamento?. Sarajevo es una ciudad fantasmagórica, un muerto viviente. Mientras en la Europa de los DOCE, en la Europa que sigue siendo la de los "mercaderes", los dirigentes políticos se alejan cada vez más de la sociedad que dirigen, en los Balcanes se demuestra día a día que casi todo está por hacer, por reordenar.

Casi nadie entiende porqué no se toman decisiones, porqué no se actúa, como se actuó en el caso de la invasión de Kuwait por parte de las tropas iraquíes de Sadam Hussein. Se dice que la situación yugoslava es de enorme complejidad y que no se puede buscar un sólo culpable, los serbios en este caso, pero la guerra del Golfo Pérsico demostró que occidente actuó no para devolver un territorio a sus propietarios, sino para mantener un régimen feudal que garantice el suministro de petróleo. Tampoco había "buenos y malos" en aquella guerra. Ni en aquélla ni en ninguna. Si Europa no actúa para salvar Europa, habrá que ir pensando en que este orden mundial que nos han "vendido" es una farsa.

FOTOTECA BPM Cardenal Cisneros

SALUD

CLINICA PRYCONSA
VIA COMPLUTENSE, 77
Tel.:8893149 / 8895612 ALCALA DE HENARES
* CLINICA ODONTOLOGICA.
* MEDICINA GENERAL.
* PEDIATRÍA.
* RADIOGRAFÍAS.
* ESPECIALIDADES MÉDICAS.
* PERMISOS DE CONDUCIR Y ARMAS
* SERVICIO DE 24 HORAS. (URGENCIAS)
* SERVICIO A.T.S. (24 horas)

CLINICA PUERTA DE SANTA ANA
PSICOTECNICOS
CONDUCTORES Y ARMAS
Pº de los Curas, 5
Tel.: 882 89 47
Alcalá de Henares

ESPACIO RESERVADO PARA SU PUBLICIDAD
889 41 62

CLINICA ODONTOLOGICA
PRYCONSA
!!CUIDAMOS DE TU BOCA!!
C/ Vía Complutense,77. Tel.: 889 31 49 / 889 56 12 . Alcalá de Henares

C/ Santiago, 14
Tel.: 888 32 62 - Fax: 882 32 62
Alcalá de Henares
ESPECIALIDADES MEDICAS
URGENCIA
MEDICO - QUIRURGICA
PERMANENTE
UNMEQUISA - ADESLAS
SANITAS
Sanatorio Valles
¡¡CUIDAMOS DE TU SALUD!!

Centro Clínico Alcalá
ADELGAZAMIENTO Y ESTETICA

- Obesidad
- Celulitis
- Mesoterapia
- Varices
- Electrolipolisis
- Termolipolisis
- Liposucción
- Arrugas Faciales:
  - Hilo de oro
  - Goretex
  - Colágeno

C/. Carmen Calzado, 2 - Tel.: 883 34 01
ALCALÁ DE HENARES

MUSAHE
ofrece
SERVICIO
ASISTENCIAL
SANITARIO
* Cubrimos servicios en Hospitales, Residencias, Domicilios y otros.
* Nos adaptamos a horario y tiempo, según circunstancias específicas de cada persona y contamos con un equipo de colaboradores cualificados: Agentes de salud, Auxiliares de Enfermería, Asistentes Geriátricos, Auxiliares de Hogar, etc...
"CONSULTENOS SU CASO"
Obtendrá soluciones profesionales con la garantía:
MUSAHE
Tel.: 881 14 00

POLICLINICA "VIRGEN DEL VAL"
C/ Zaragoza, 6. Alcalá de Henares (Madrid)
Tel.: 880 53 62 - 880 57 68
COMUNICA A SUS CLIENTES Y AMIGOS
Que a partir del mes de octubre. Los sábados por la mañana ponemos a su disposición las siguientes especialidades:
* Medicina General
* Pediatría
* Ginecología
* Psicología
* Traumotología
* Odontología
* Medicina Estética
SOCIEDADES
UNMEQUISA
ADESLAS
SANITAS
¡¡RECUERDE!! TAMBIEN A SU SERVICIO
LOS SABADOS POR LA MAÑANA

SMH
RESIDENCIA 3ª EDAD
SANTA MARIA DEL HENARES
- Habitaciones individuales y dobles con baño.
- Gimnasio y Recuperación.
- Atención Médica y Análisis clínicos.
C/ Virgilio Navarro, 5 y 7 - Tlf: (949) 26 26 02 - 26 27 38
Azuqueca de Henares (Guadalajara)

BINET
PSICOLOGOS
consúltenos sin compromiso
NIÑOS - ADOLESCENTES - ADULTOS
Navarro y Ledesma, 19.1ºD tel. 883 61 08

FOTOTECA
BPM Cardenal Cisneros

IGS desvió dinero a operaciones que no estaban relacionadas con la PSV

Las auditorías efectuadas revelan que utilizó más de 15.000 millones de pesetas

La sociedad mercantil IGS SA, encargada de gestionar la cooperativa Promotora Social de Viviendas (PSV), desvió más de 15.000 millones de pesetas en operaciones empresariales e inmobiliarias no relacionadas con el proyecto de construir 20.000 viviendas. Las auditorías efectuadas sobre los ejercicios de 1991 y 1992 a IGS y PSV revelan estos datos.

M.V.R.
MADRID

Las auditorías revelan que IGS desvió 7.000 millones de pesetas a su grupo de empresas, otros 1.707 millones en la Esfera Armilar de Madrid -que no llegó a ser construída-, otros 4.692 millones en el proyecto turístico de Marina Calvía (Mallorca) y otros 1.500 millones en un proyecto de urbanización de lujo en Madrid.

El 'agujero' de IGS-PSV dependerá de la valoración que los auditores de Arthur Andersen otorguen a los terrenos adquiridos, a lo que habría que añadir los gastos financieros generados por la paralización de las obras a lo largo de 1993. Desde el Gobierno y UGT se espera conocer cuanto antes los resultados de esta auditoría, que probablemente estará acabada en menos de diez días, para adoptar una decisión definitiva que dé solución al problema de los cooperativistas. El Ejecutivo ya ha asegurado que no intervendrá PSV aunque apoyará las medidas necesarias para que las viviendas se construyan.

Nadie pone en duda que IGS, financiada por las aportaciones de los socios de PSV, ha realizado actividades especulativas. En total, la sociedad mercantil había cobrado, hasta el momento de su suspensión de pagos, 11.000 millones de pesetas por adelantado de los cooperativistas de PSV. A medida que se van conociendo nuevos datos, se ve claramente que los gestores se fueron comprometiendo en proyectos que podrían generar fallidos, como las inversiones realizadas en Mallorca, Valencia o la esfera Armilar de Valdebernardo en Madrid.

Vivienda en construcción

De confirmarse en la auditoría que se está realizando, los 947 cooperativistas que han interpuesto querella a IGS tendrán razón cuando aseguran que esta empresa utilizó los fondos de los cooperativistas para fines distintos de los estrictamente relacionados con PSV.

PROYECTO SOCIAL

Lo que inicialmente surgió como un proyecto social de viviendas cuyo fin era ayudar a los trabajadores, se desvió de sus objetivos hasta perder el rumbo. Lo cierto es que de construir viviendas para trabajadores se desembocó en la idea de construir una urbanización de lujo en la María de Calvía (Mallorca). Nada más y nada menos que se pretendía construir una ciudad lacustre, dos hoteles, 400 apartamentos, 400 chalés, un campo de golf, puertos deportivos y una gran área comercial. Se habían destinado 4.692 millones y hoy, es un proyecto irrealizable.

Lo ocurrido en Mallorca se ha repetido en otras zonas de nuestra geografía. En Madrid se invirieron 1.500 millones de pesetas en 1990 en la antigua fábrica Bressel. Se pretendían construir 80 viviendas de lujo, de más de 200 metros cuadrados. Sólo por la venta de parcelas pretendían sacar el doble de lo invertido, 3.000 millones de pesetas. Se había confeccionado una lista con nombres relevantes y cantidades adelantadas. En la actualidad, este proyecto tiene una hipoteca de 1.200 millones de pesetas de la Banca March y está paralizado.

El PSOE comienza a analizar hoy las 7.000 enmiendas a la ponencia marco

MADRID.—Las aproximadamente siete mil enmiendas presentadas a la ponencia marco que el PSOE debatirá en su XXXIII congreso, y que comenzarán a ser examinadas hoy por la Ejecutiva, ponen de manifiesto las diferencias que existen entre los socialistas españoles tanto en lo que se refiere al modelo de partido como a la definición del Estado de bienestar en el actual contexto económico. Muchas de estas enmiendas tienen su origen en las 'reflexiones y propuestas' recogidas en varios documentos redactados por destacados miembros del partido para el debate precongresual, si bien han tenido escasa proyección exterior al quedar solapados por las luchas y descalificaciones entre guerristas y renovadores, denominador común en la mayoría de los congresos provinciales celebrados en las últimas semanas, y escenarios en los que fueron elegidos los delegados que asistirán, en marzo, al congreso federal.

La adopción del voto individual y secreto en los congresos, en lugar del voto por delegación, así como la creación de un órgano intermedio entre la ejecutiva y el comité federal que recoja la pluralidad del partido, vienen avaladas por varias federaciones, aunque no es una cuestión que suscite la unanimidad.

Veintiocho personas mueren en la carretera el fin de semana

MADRID.— Veintiocho personas perdieron la vida en los 18 accidentes de circulación ocurridos durante este fin de semana en las carreteras españolas, en los que también resultaron heridas de gravedad 18 personas, y seis leves, informó la Dirección General de Tráfico.

Entre las tres y las ocho de la tarde del pasado viernes no se registraron accidentes con víctimas, mientras que en las 24 horas posteriores hubo ocho siniestros, con un balance de 16 muertos, cuatro heridos graves y tres leves.

Entre las 20:00 horas del sábado, y la misma hora de ayer, se han producido diez accidentes de circulación, como consecuencia de los cuales doce personas perdieron la vida, 14 resultaron heridas graves y tres leves.

Por otra parte, dos helicópteros de salvamento suspendieron ayer la búsqueda del cadáver del un turista alemán que murió el sábado después de caer al mar desde el trasatlántico "American Star", que embarrancó a finales de enero en la playa de Garcey, en la costa suroccidental de Fuerteventura.

El alemán Karl Ultich Winkleir, de 33 años, acudió a visitar el trasatlántico, que se halla vacío y partido en dos junto a la playa, y cuyo acceso esta prohibido. Los helicópteros suspendieron las operaciones de búsqueda por las malas condiciones del mar.

El 'teléfono de las mujeres' recibió más de 94.000 llamadas en 1993

MADRID.—Más de 94.000 llamadas recibió en el último año el teléfono de las mujeres puesto en marcha en 1991 por el Instituto de la Mujer y el Ministerio de Asuntos Sociales, la mayoría para consultar cuestiones jurídicas relacionadas con separaciones o divorcios.

Un informe del Ministerio, "Mujer, protección y programas sociales para colectivos de mujeres en riesgo de marginación", señala que un buen número de esas casi 100.000 consultas también demandaban información sobre permisos de paternidad-maternidad y sobre recursos sociales.

El estudio explica que en ese mismo periodo el número de denuncias por malos tratos conyugales ascendió a 17.089, de las que el 42,3 por ciento correspondieron a denuncias por malos tratos físicos y psíquicos, un 28,3 por ciento a malos tratos psíquicos, y el 29,4 por ciento restante a malos tratos físicos.

Aznar asegura que "España ha caído en la frustración"

Acusa al Gobierno de "negar la corrupción, que es evidente"

GRANADA.—El presidente nacional del Partido Popular (PP), José María Aznar, dijo ayer en Granada que "España ha caído en la frustración", y acusó al Gobierno de "negar la corrupción, que es evidente".

Aznar, que clausuró la convención regional del partido en la que se presentó a Javier Arenas como candidato de esta formación a la presidencia de la Junta de Andalucía, dijo que "tenemos que sacudirnos de encima esta sensación de que todo lo que ocurre parece ser inevitable: cuatro millones de parados, fenómenos de corrupción, y gobierno instalado en la resistencia".

Convencido de que "así no podemos seguir, ya que no superaremos la crisis con un gobierno que se desliza por otra pendiente distinta a la de la sociedad", se mostró preocupado porque "estos momentos son muy difíciles".

Ante un auditorio de casi tres mil personas en el Palacio de Congresos de Granada, Aznar subrayó que "la crisis económica y social siete meses después de las elecciones generales presenta un país deteriorado, crispado, con tensiones en vez de diálogo y corrupción", aunque el gobierno la niegue".

En este sentido, resaltó que "ahí estan los casos Filesa, Kío, PSV y Banesto, que hacen irrespirable el aire de este país porque el gobierno se ha instalado en la falta de responsabilidad".

EXPLICACIONES

Aznar se refirió al presidente del Gobierno, a quien exigió explicaciones "a un país que engañó en la pasada campaña electoral", y pidió que no convierta La Moncloa "en una trinchera, sino en un campo de encuentro de los españoles".

"Millones de españoles confiaron en lo que denominó el 'cambio del cambio'", agregó, y advirtió que "sólo era una mano de pintura, porque la regeneración democrática sigue pendiente en España".

El líder de la oposición se quejó de las dificultades para "hablar con un gobierno que no está coordinado y que ofrece una imagen y actitud de resistencia ante cualquier propuesta positiva", y aseguró que "no se puede estar así, permanentemente, sin solucionar los problemas de los españoles".

Respecto al denominado "giro autonómico", advirtió que "no se puede realizar sin el acuerdo de todas las fuerzas políticas, y no por presiones o buscando ventajas", y se quejó de la actual situación interna del PSOE "que después de su congreso irá a peor".

FOTOTECA
IPM Cardenal Cisneros

El PP pide al Gobierno que dé a conocer los efectos del GATT

Afectará a un total de 37 sectores de la producción española

El Grupo Popular ha solicitado oficialmente al Gobierno que envíe al Parlamento "cuanto antes" los informes sobre el impacto que la entrada en vigor del GATT va a suponer para un total de 37 sectores dentro de la producción española.

MADRID.—Además, el primer partido de la oposición ha iniciado una ofensiva parlamentaria, con la petición de comparecencia urgente en el Congreso de ocho ministros del gabinete de Felipe González, para conseguir que el ejecutivo informe de las ventajas e inconvenientes que cada sector tendrá con la aplicación del Acuerdo General sobre Aranceles y Comercio (GATT).

La portavoz adjunta del Grupo Popular, Loyola de Palacio, manifestó a EFE que "es imprescindible" que el Gobierno facilite "información y apoyo" a los sectores de la producción española que se van a ver más perjudicados por la competencia mundial con la aplicación del GATT.

COMISIONES

De Palacio indicó que han citado para comparecer en las comisiones correspondientes a los ministros de Agricultura, Sanidad, Industria, Obras Públicas, Educación, Cultura, Economía y Comercio.

Todos los informes sobre el impacto que el GATT tendrá en 37 sectores específicos pertenecen a estos ministerios, y entre ellos se incluyen desde el olivarero y la floricultura, hasta el textil y el juguetero, pasando por la siderurgia, el automóvil y los seguros.

Loyola de Palacio recordó que durante la comparecencia del vicepresidente del Gobierno, Narcís Serra, en el Congreso para explicar la firma del GATT, el pasado 21 de diciembre, éste se comprometió a informar sobre el impacto de este gran acuerdo internacional, "pero hasta la fecha no hemos recibido ni un solo papel".

Por contra, destacó la parlamentaria del PP, Estados Unidos, Francia o la propia Unión Europea han redactado estudios de impacto sobre sus sectores productivos que servirán como elemento indispensable para fijar la estrategia concreta de cada uno de ellos para conseguir mejorar la competitividad.

ESTUDIOS

"Quiero pensar que la administración española ha hecho también estos estudios antes de la firma del Convenio, porque sería gravísimo y escandaloso -dijo de Palacio- que el Gobierno hubiera suscrito el GATT a ciegas y sin conocer su alcance real".

Con el GATT, que se ha negociado durante ocho años, "nos jugamos el futuro de nuestros sectores productivos, que todavía están convalecientes de la entrada en vigor del Mercado Unico", por lo que, según la diputada del PP.

Por esta razón, añadió, "es fundamental que la Administración facilite información para poder competir en las mejores condiciones y apoyo para los sectores en peores condiciones".

Solana no se pronuncia sobre la retirada de los cascos azules de Bosnia

MADRID.— El ministro de Asuntos Exteriores, Javier Solana, afirmó ayer que el levantamiento del cerco a Sarajevo "dentro de la legalidad internacional" se ha convertido en objetivo prioritario de la diplomacia internacional.

En unas declaraciones a los periodistas realizadas como respuesta al ataque contra el mercado de Sarajevo que ha costado la vida a 68 personas y heridas a doscientas, el jefe de la diplomacia española señaló que se encuentra en contacto con sus colegas de la Unión Europea (UE) y del Consejo de Seguridad de la ONU.

Javier Solana admitió que todos los estamentos diplomáticos e internacionales consultados por él coinciden en señalar la necesidad de levantar el asedio a la capital bosnia, pero puntualizó que requerirá de "alguna decisión más del Consejo de Seguridad de la ONU".

El programa proseguirá hoy con una reunión entre los ministros de Asuntos Exteriores de la UE, previa a otra de la Alianza Atlántica que, según Solana, "puede dar luz verde a cualquier operación".

La diplomacia internacional proseguirá sus acciones con reuniones bilaterales entre el secretario general de la ONU y los representantes nacionales de los países miembros del Consejo de Seguridad, con la posibilidad de reunir al propio consejo "para tomar las decisiones oportunas", dijo Solana.

El ministro eludió en todo momento pronunciarse sobre una posible retirada de los cascos azules si se producía un intervención de la OTAN y solo se limitó a señalar que "no quiero hablar de escenarios que todavía no se han producido, pero sí puedo decir que las tropas de la ONU, incluidas las españolas, tendrán la protección adecuada".

TROPAS ESPAÑOLAS

Solana añadió que existe el compromiso de mantener las tropas españolas en la zona lo que queda de invierno y, a finales de marzo o principios de abril que es cuando debe abordarse una nueva rotación, se evaluarán las distintas posibilidades.

El jefe de la diplomacia española insistió en que el conflicto de la antigua Yugoslavia no tiene soluciones de carácter militar, "por lo que debemos persistir en una solución negociada que permita una paz duradera y en esa línea hay que presionar sobre todas las partes". Pese a ello, el ministro se reconoció pesimista sobre los resultados de la Conferencia de Paz de Ginebra que se reanuda el próximo jueves.

FOTOTECA

LOTERIA NACIONAL

SORTEO DEL DIA 5 DE FEBRERO DE 1994

Doce series de 100.000 billetes cada una

SORTEO 11/94

Lista acumulada de las cantidades que han correspondido a los números premiados, clasificados por su cifra final

Estos premios podrán cobrarse hasta el día 5 de mayo de 1994, INCLUSIVE

0		1		2		3		4	
Números	Pesetas	Números	Pesetas	Números	Pesetas	Números	Pesetas	Números	Pesetas
21300	50.000	21301	50.000	21302	50.000	21303	55.000	21304	50.000
21310	50.000	21311	50.000	21312	50.000	21313	55.000	21314	50.000
21320	50.000	21321	50.000	21322	50.000	21323	55.000	21324	50.000
21330	50.000	21331	50.000	21332	50.000	21333	55.000	21334	50.000
21340	50.000	21341	50.000	21342	50.000	21343	55.000	21344	50.000
21350	50.000	21351	50.000	21352	50.000	21353	55.000	21354	50.000
21360	50.000	21361	50.000	21362	50.000	21363	55.000	21364	50.000
21370	50.000	21371	50.000	21372	50.000	21373	55.000	21374	50.000
21380	50.000	21381	50.000	21382	50.000	21383	55.000	21384	50.000
21390	50.000	21391	50.000	21392	1.193.000	21393	40.000.000	21394	1.193.000
91300	50.000	91301	50.000	91302	50.000	91303	55.000	91304	50.000
91310	50.000	91311	50.000	91312	50.000	91313	55.000	91314	50.000
91320	50.000	91321	50.000	91322	50.000	91323	55.000	91324	50.000
91330	50.000	91331	50.000	91332	50.000	91333	55.000	91334	50.000
91340	50.000	91341	50.000	91342	50.000	91343	55.000	91344	50.000
91350	50.000	91351	50.000	91352	50.000	91353	55.000	91354	50.000
91360	50.000	91361	50.000	91362	50.000	91363	55.000	91364	50.000
91370	50.000	91371	50.000	91372	50.000	91373	55.000	91374	50.000
91380	50.000	91381	50.000	91382	50.000	91383	55.000	91384	50.000
91390	50.000	91391	50.000	91392	50.000	91393	130.000	91394	50.000

5		6		7		8		9	
Números	Pesetas	Números	Pesetas	Números	Pesetas	Números	Pesetas	Números	Pesetas
21305	55.000	21306	50.000	21307	50.000	21308	55.000	21309	50.000
21315	55.000	21316	50.000	21317	50.000	21318	55.000	21319	50.000
21325	55.000	21326	50.000	21327	50.000	21328	55.000	21329	50.000
21335	55.000	21336	50.000	21337	50.000	21338	55.000	21339	50.000
21345	55.000	21346	50.000	21347	50.000	21348	55.000	21349	50.000
21355	55.000	21356	50.000	21357	50.000	21358	55.000	21359	75.000
21365	55.000	21366	50.000	21367	50.000	21368	55.000	21369	50.000
21375	55.000	21376	50.000	21377	50.000	21378	55.000	21379	50.000
21385	55.000	21386	50.000	21387	50.000	21388	55.000	21389	50.000
21395	55.000	21396	50.000	21397	50.000	21398	55.000	21399	50.000
91305	55.000	91306	50.000	91307	50.000	91308	55.000	91309	50.000
91315	55.000	91316	50.000	91317	50.000	91318	55.000	91319	50.000
91325	55.000	91326	50.000	91327	50.000	91328	55.000	91329	50.000
91335	55.000	91336	50.000	91337	50.000	91338	55.000	91339	50.000
91345	55.000	91346	622.000	91347	20.000.000	91348	627.000	91349	50.000
91355	55.000	91356	50.000	91357	50.000	91358	55.000	91359	75.000
91365	55.000	91366	50.000	91367	50.000	91368	55.000	91369	50.000
91375	55.000	91376	50.000	91377	50.000	91378	55.000	91379	50.000
91385	55.000	91386	50.000	91387	50.000	91388	55.000	91389	50.000
91395	55.000	91396	50.000	91397	50.000	91398	55.000	91399	50.000

Terminaciones		Terminaciones		Terminaciones		Terminaciones		Terminaciones		Terminaciones		Terminaciones		Terminaciones		Terminaciones	
3400	125.000	401	25.000	2182	125.000	293	50.000			5	5.000	1596	125.000	067	25.000	228	30.000
610	25.000	981	25.000	6462	125.000	83	30.000					496	25.000			2+8	5.000
70	10.000			282	25.000	3	5.000					556	25.000				
				72	10.000							836	25.000				
												26	10.000				

Terminaciones		Terminaciones	
2868	125.000		
358	25.000		
678	25.000		

ESTE SORTEO ADJUDICA 4.254,120 DECIMOS PREMIADOS POR UN IMPORTE TOTAL DE 4.200.000.000 DE PESETAS

PREMIO ESPECIAL	FRACCION	SERIE	PREMIO ACUMULADO
396.000.000 Ptas. Núm. 21393 PRIMER PREMIO	3.ª	12.ª	400.000.000

INSTRUCCIONES PARA LA CONSULTA DE ESTA LISTA

1.º Comprueba si la fecha del sorteo y el dibujo que figuran en la parte superior de la lista coinciden con los de su billete o décimo.

2.º En cada columna, y año en año, están todos los premios y reintegros que han correspondido a todos los números que terminan con la cifra grande que la encabeza, clasificados en dos grupos: números completos y terminaciones.

Por ejemplo, si su número termina en 5, ha de fijar su atención únicamente en la columna encabezada con un uno. Los premios indicados en la columna «pesetas» son los que corresponden a un billete, o sea, a diez décimos.

3.º Vea si en la columna de números aparece el que Vd. juega o, si así fuere, a la decena exactamente acumulada al importe total de los premios que han correspondido al billete, con excepción de los especiales que figuran en acumulados en el recuadro inmediatamente anterior a estas instrucciones.

4.º Si no está el número completo puede tener premio en el grupo de terminaciones. Si las hay de nuestra cifra y su número las tiene igualmente disponibles, a la derecha encontrará el total de premios que han correspondido a todos los números que terminan con esta nuestra cifra.

Si no tiene premio por terminación de nuestra cifra, o no las hay, pruebe en la misma forma con las terminaciones de tres cifras, en su caso con las de dos y, finalmente, con las de una.

Diario de Alcalá

CENTRO MUNICIPAL DE DOCUMENTACIÓN ALCALA DE HENARES

LUNES DEPORTIVO
DIARIO DE ALCALA
LUNES 7 DE FEBRERO DE 1994

Apoteosis juventina en el Ruiz de Velasco

1ª DIVISIÓN FÚTBOL

El Real Madrid vivió un fin de semana perfecto. Mientras el sábado superaba en el Bernabéu a un conformista Deportivo, ayer pudo disfrutar con la derrota del Barcelona ante el At.Bilbao en el Nou Camp. Con ello, los merengues recortan las diferencias y se colocan a un punto de los catalanes y cinco del Deportivo, y empatado con el Sporting de Gijón. Por su parte, el At.Madrid cayó en Vigo ante el Celta (3-2). El R.Vallecano sufrió la sorpresa de la jornada y cayó con el Lleida en su propio terreno.

pág. 20, 21 y 22

BALONMANO

El conjunto de División de Honor de balomano femenino, EMT Alcalá, vapuleó sin concesiones al Elche Industrial, endosándole un duro correctivo (15-32).

pág. 18

ATLETISMO

El Sporting de Lisboa se proclamó campeón de Europa de Clubes de campo a través.

pág. 23

TENIS

Sergi Bruguera no pudo conquistar su primer título del año, el Open de Dubai, y cayó ante ante el sueco Gustaffson.

pág. 23

BALONCESTO

Faltó concentración

El conjunto de Eduardo Ruiz no consiguió imponerse a domicilio ante Los Abades. De nuevo una mala segunda parte llevó a los alcalaínos a la derrota. La falta de concentración y los nervios crispados volvieron a ser la causa directa .

pág. 18

FÚTBOL

Arañaron un positivo

Tras su triunfo del pasado sábado, los alcalaínos volvieron a puntuar. En esta ocasión, su víctima ha sido el Leganés. Los rojillos enlazan de esta manera la mejor racha de resultados positivos de la temporada, tres puntos de cuatro posibles.

pág. 19

FOTOTECA
BPM Cardenal Cisneros

BALONMANO

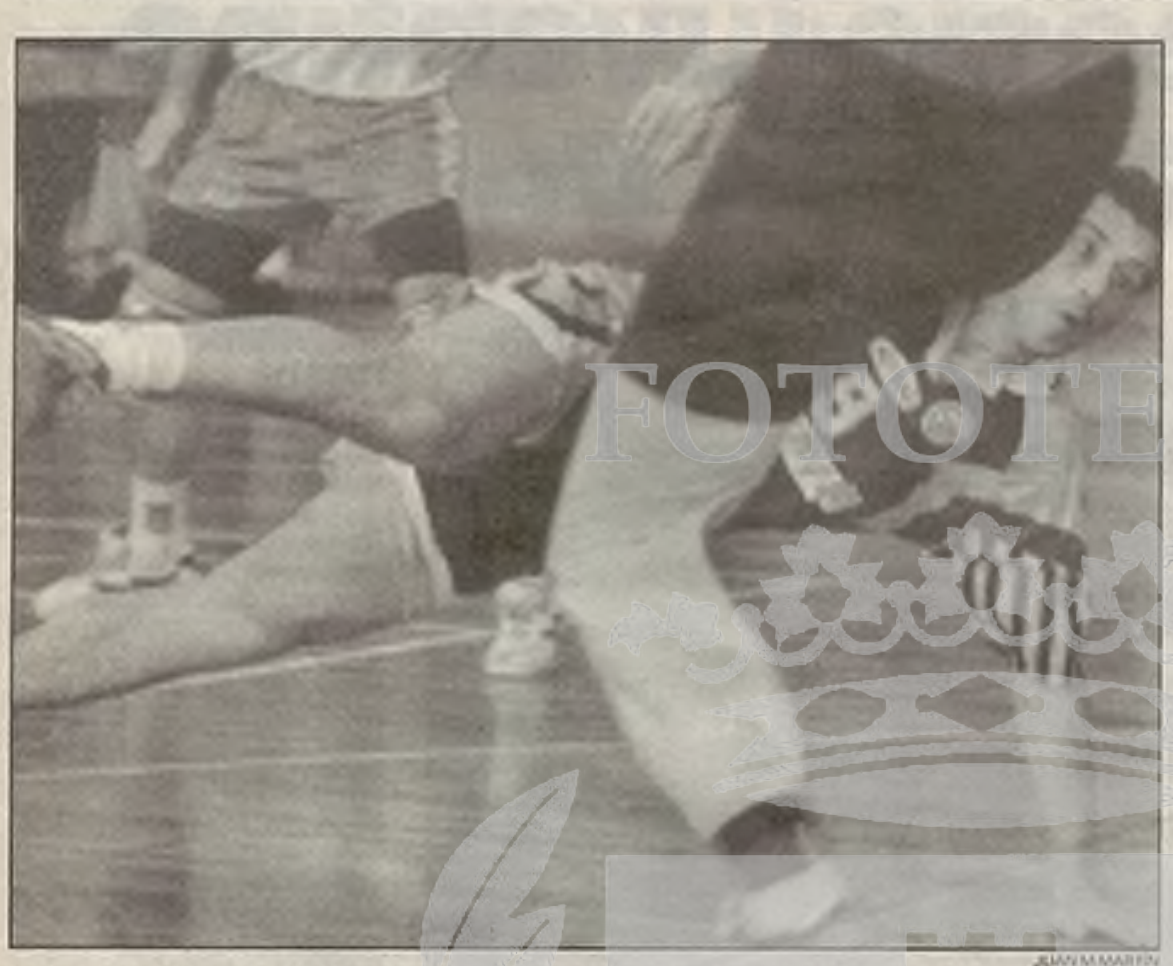

Los jugadores del Juventud Alcalá demostraron que no temen a ningún equipo de la Liga.

Lvov estuvo brillante todo el encuentro, consiguiendo siete goles

Apoteósis final del Juventud Alcalá

Manolo y Karlov se convertieron en los líderes de un equipo que se "comió" a Elgorriaga Bidasoa

El Juventud Alcalá entró el sábado en el Olimpo de los favoritos para el título liguero, y lo hizo como los grandes, con buen juego y victoria ante uno de los históricos, Elgorriaga Bidasoa. Los de Manolo Laguna ya no temen a nadie, y tendrán que ser sus rivales los que tienen que empezar a temerles. La tripleta Karlov-Barbashinski-Lvov continúa funcionando a la perfección y Manolo está demostrando su enorme calidad con paradas inverosímiles. Y al frente de todos ellos un sabio, Manolo Laguna.

26 JUVENTUD ALCALÁ: Manolo, Barbashinski (4), Karlov (7), Lvov (8), De Luis (1), Trives (2) y Guijosa (3) -septeto inicial-. Camacho (-), Miguelón (1) y Hernández (-).

24 ELGORRIAGA BIDASOA: Svensson, Pujol (3), Reino (4), Jovanovic (6), Rubino (2), Bolea (4) y Ordóñez (3) -septeto inicial-. De la Haza (2) y Pombar (-).

CANCHA: Pabellón Ruiz de Velasco. 3.000 espectadores.

ARBITROS: Rodríguez y García. Estuvieron correctísimos hasta los minutos decisivos del partido, donde perjudicaron claramente al cuadro juventino con decisiones que pudieron costar el partido.

INCIDENCIAS: Fenomenal ambiente en las gradas, con un público totalmente entregado a sus jugadores. Fue tanto el entusiasmo que descolgaron una de las publicidades metálicas, cayendo a la cancha al finalizar el encuentro.

PARCIALES: Cada cinco minutos.

1ª mitad	2ª mitad
2-1	16-14
4-3	18-16
7-5	19-19
9-7	20-19
13-9	23-20
14-12	26-24

Javier de Antonio
ALCALÁ

Karlov se erigió en el director del perfecto y afinado concierto que ofrecieron los juventinos

Comenzó el encuentro con un fenomenal ambiente en las gradas. Cerca de 3.000 espectadores producían un ruido casi ensordecedor que acompañó a los juventinos todo el encuentro.

Salieron los dos conjuntos con defensas 6-0 muy duras, de las que sacó mayor provecho el cuadro juventino con tres contraataques consecutivos, provocando el primer minuto pedido por el técnico irundarra para poner orden en su defensa y alentar a sus jugadores, un tanto fríos. El tiempo muerto fue aprovechado por Laguna para cambiar su defensa a una 5-1, con Karlov por delante molestando la circulación de balón de Bidasoa e intentando tapar los lanzamientos de 9 metros de Jovanovic.

Con el marcador 8-6 y con tres cuartos para el descanso el encuentro entró en una fase de continuos errores en ambos conjuntos. Los juventinos pudieron haber abierto la primera gran brecha en el marcador, pero dos contrataques consecutivos fallados y el acierto de Pujol se encargaron de igualar de nuevo el electrónico (9-8).

Tras este pequeño desconcierto local, los juventinos se metieron de nuevo en el encuentro de las manos de Manolo, que paró lo posible y lo imposible, Lvov, magnífico en ataque, y un Karlov que se ha convertido en el *alma mater* del equipo, mandando y dirigiendo todo el juego de su equipo. De esta manera obtuvieron su mayor ventaja de la primera mitad (13-9) a falta de cinco minutos para el descanso. Sin embargo, dos errores consecutivos dejaron el marcador en un inquietante 14-12 para los locales.

En la reanudación, los dos técnicos mantuvieron las mismas disposiciones de la primera mitad, defensa 5-1 local, presionando en una mixta a Jovanovic, con los cambios habituales en ataque de Miguelón por Óscar de Luis, y Hernández por Karlov para dar descanso a éste en defensa, y 6-0 visitante.

Con esta situación los alcalaínos supieron tomar una distancia cómoda en el marcador, pero la exclusión, un tanto rigurosa de De Luis, apretó de nuevo el marcador a falta de diez minutos para el descanso (20-19).

Sin embargo, el Juventud Alcalá no perdió los nervios y tuvo los mejores momentos del partido para colocar su mayor ventaja en el marcador (23-19). El intento final de los irundarras fue dramático, colocándose a un sólo gol, pero Karlov se erigió con la responsabilidad y llevó a su equipo a una apoteosis final con el público puesto en pie coreando el nombre de sus jugadores.

Con esta victoria los juventinos continúan en la segunda plaza esperando el pinchazo del Barcelona en el liderato.

FOTOTECA
BPM Cardenal Cisneros

BALONMANO

Protagonistas

Manolo demostró el sábado ser uno de los mejores porteros nacionales

Manolo volvió a ser un día más decisivo para su equipo. Con sus intervenciones espoleó a sus compañeros y mantuvo la diferencia en el marcador

Karlov manda, mueve, circula, marca goles y además da espectáculo. Partido a partido está demostrando que es líder y ganador. Toda una garantía

Trives notó la falta de competición pero no se arredró en ningún momento, cuajando un buen partido

Claves del Partido

J. de A.
ALCALÁ

El Juventud Alcalá demostró el sábado el por qué de su segunda posición en la clasificación de la A-1. Trató de tú a tú a Elgorriaga y le venció con las armas que se suponen a los irundarras, calidad, técnica, espectáculo, buen juego y mentalidad ganadora. Todas esas cualidades son las que están demostrando partido a partido los jugadores alcalaínos. Manolo Laguna ha conseguido inculcar a sus jugadores la metalidad de campeón y les ha hecho creer que dentro de sus posibilidades está el título liguero. Y lo ha hecho de la mejor forma posible, no cambiando en ningún momento la filosofía de su equipo, sin dejar de ser ellos mismos y basando los resultados en el trabajo, la disciplina y la humildad. Si a esto unimos la categoría de Manolo, la calidad de Karlov, el trabajo continuo de Trives y Guijosa, la sobriedad de Camacho y Miguelón, la constancia de Óscar de Luis, el trabajo sordo de Barbashinski, el balón de oxígeno de Hernández y la inteligencia de Lvov, tenemos al conjunto que derrotó a Elgorriaga Bidasoa.

Y a todo esto hay que unir el apoyo incondicional que los aficionados alcalaínos ofrecieron a su equipo durante todo el encuentro. En ningún momento dejaron de animar, presionando a los visitantes en los momentos claves y llevando en volandas a los juventinos. Las 3.000 personas que acudieron al Pabellón Ruiz de Velasco fueron parte contratante de la tercera parte del triunfo final.

Rafa Guijosa consiguió tres magníficos goles

Manolo Laguna: «Este ha sido un partido de felicidad»

Tras la victoria

J. de A.
ALCALÁ

Manolo Laguna se mostró enormemente contento al término del encuentro, «hemos disputado un gran partido. Siempre hay algunas pequeñas cosas que se pueden mejorar, pero hoy he terminado muy satisfecho del rendimiento de todos los jugadores.»

Para el técnico juventino, el guardameta Manolo fue vital para el triunfo, «está siendo fundamental para el equipo. Sus paradas son esenciales para la moral del equipo. También hay que destacar el gran trabajo, sordo y que no se ve, de Barbashinski, pero sin el que no hubiéramos podido ganar. Este ha sido un partido de felicidad.»

Barbashinski realizó un ímprobo y fundamental trabajo sucio

FOTOTECA
BPM Cardenal Cisneros

BALONCESTO

El Juventud Alcalá cayó en una nueva salida, ante Los Abades

La segunda mitad volvió a ser decisiva para que los juventinos vencieran

86 LOS ABADES: Aurioles (14), Rivera (13), Chica (9), Minaev (19) y Benedé (6). Airío, Castro (15), Medina (7) y Mena (3).

75 JUVENTUDE ALCALA: Ruiz Paz (2), Ardivia (1), Fou (4), Mincy (17), Cuadra (25), Barroso (14), De la Fuente (8), Del Barrio (4).

ÁRBITROS: Pérez y Morales. Mala actuación de unos colegiados en diferentes fases del partido se mostraron muy parciales.

R.D.
LOJA

El partido que el pasado sábado enfrentó a Los Abades contra el Juventud Alcalá se presentaba como vital para los jugadores granadinos, por cuanto el equipo de Loja encaraba este partido con la imperiosa necesidad de vencer.

La primera parte fue de dominio visitante con un baloncesto ordenado y una buena defensa que impidió el tiro de perímetro de los jugadores de Los Abades. La primera mitad finalizó con un 38-40 que dejó el partido muy abierto para la segunda mitad. El encuentro tuvo una reanudación más destacada para los locales, ya que comenzaron a defender mejor y además su técnico supo sacar un mayor rendimiento al banquillo de lo que lo hizo el Juventud Alcalá.

Los Abades comenzaron a defender mejor y de paso estuvieron mucho más acertados de cara a la canasta. Todo lo contrario le ocurrió al conjunto entrenado por Eduardo Ruiz, que si bien en la primera mitad mantuvieron el tipo defensivo en la segunda denotaron muchos nervios, lo que les descentró a la hora de parar los ataques locales.

Con esta victoria, Los Abades logró cortar una racha negativa de partidos perdidos y el Juventud Alcalá pierde las opciones que había conseguido hasta no hace mucho tiempo con ocho victorias consecutivas. Los alcalaínos suman, por tanto, la segunda derrota continuada fuera de casa.

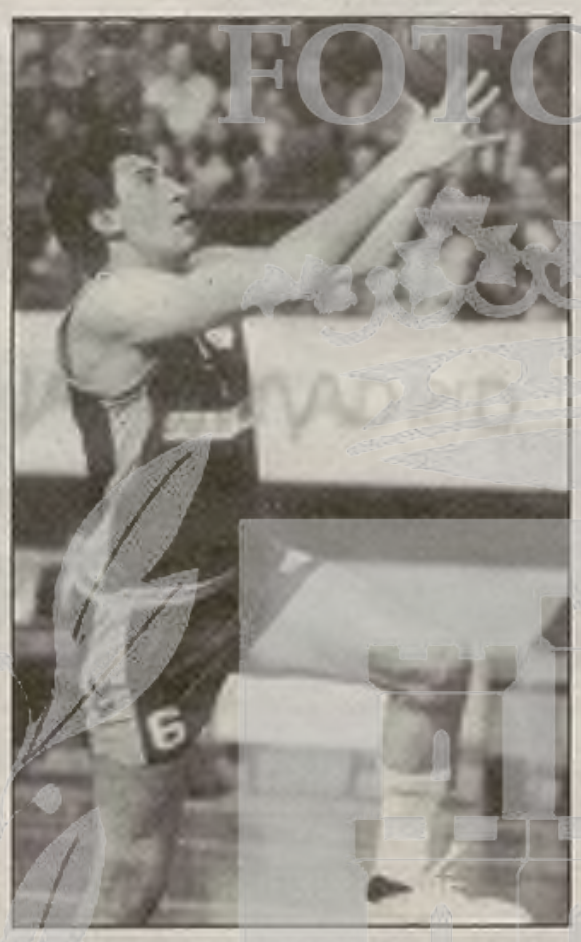
Félix de la Fuente, pivot del conjunto juventino

Los juventinos perdieron una nueva oportunidad

Eduardo Ruiz: «Perdimos la concentración en el partido»

Redacción
ALCALA

El técnico del Juventud Alcalá se mostraba algo contrariado con el rendimiento de sus hombres en el partido que perdió el pasado sábado su equipo en la pista de Los Abades. Eduardo Ruiz comentó a DIARIO DE ALCALA sus impresiones sobre el último encuentro liguero.

«A estas alturas de la temporada, los equipos aprietan mucho en sus sistemas defensivos que emplean durante la segunda mitad. Si a este factor hay que unir un bajón fuerte de mi equipo se explica el parcial que nos hicieron en la segunda mitad. Asimismo, los jugadores estuvieron muy descentrados y crispados en la segunda mitad. Se dejaron llevar por el ambiente y por las decisiones de los colegiados. La técnica que le fue señalada a Mincy llegó a pocos minutos del final y cuando nosotros nos habíamos colocado a cuatro puntos. De cualquier forma, pienso que no influyó excesivamente en el marcador. Creo que hemos perdido en estas dos últimas salidas la virtud que habíamos exhibido hasta no hace mucho, que no era otra que la concentración».

No le falta razón al técnico alcalaíno, el equipo debe afrontar sus salidas con una mayor concentración.

BALONMANO FEMENINO

Fácil victoria de EMT Alcalá sobre Elche

El equipo complutense no tuvo problema en tierras levantinas para ganar a sus rivales al contraataque

Redacción
ALCALA

El E.M.T. Alcalá venció con claridad en su desplazamiento a Elche. El resultado cosechado por el equipo de Gayo no deja lugar a dudas. Elche Industrial (15)-EMT Alcalá (32). El conjunto alcalaíno se fue desde principio en el marcador y utilizó la táctica del contraataque para doblegar fácilmente al cuadro levantino. La defensa 6-0 rígida permitió que el conjunto de EMT realizara un buen balonmano y no tuviera problemas para imponerse a uno de los equipos flojos del actual División de Honor femenina. Las goleadoras por las filas complutenses fueron las siguientes: Mónica (7), Pilar (1), Olivia (3), Lola (1), Amaia (1), Katia (3), Marina (2) y Danilov (5).

El EMT Alcalá no entrará hoy, como medida excepcional, y lo hará a lo largo de la semana como en este equipo es habitual. Martes y Miércoles en Madrid (Pabellón Triángulo de Oro) y Jueves y viernes en el Pabellón del Val.

Katia Sergeeva logró tres goles en el partido de ayer

Mónica Duce finalizaba con acierto el contraataque alcalaíno

FOTOTECA
BPM Cardenal Cisneros

CENTRO MUNICIPAL DE DOCUMENTACIÓN ALCALA DE HENARES

FÚTBOL/TERCERA DIVISIÓN

Los alcalaínos rentabilizaron el penlti transformado por Clemente

Los jugadores rojillos han sumado tres de los últimos cuatro puntos disputados

La R.S.D. Alcalá sacó un punto en su visita al filial del Leganés

Los rojillos suman su tercer punto consecutivo en los dos últimos partidos

1 LEGANÉS B: Benito, José Luis, Sierra, Tocho, Pablo, Arroyo, Oscar, Javi, Valdivia, Ruiz y Alfredo. Cambios. Higuero por Arroyo y David por Javi.

1 R.S.D. ALCALÁ: Juan, Roberto, José Antonio, Merinero, Raúl, Toñín, Javi Díaz, Cachas, Ortega, Clemente y Cano. Cambios. Javi por Cano y Zurdo por Clemente.

ÁRBITRO: Fernández Hinojosos. Regular. Mostró tarjetas amarillas por el Leganés a Sierra, Óscar e Higuero. Por el Alcalá a José Antonio, Raúl y Ortega.

GOLES:

0-1. Minuto 30. Internada por la banda derecha de Ortega, al que le hace penalti Sierra. Lo lanza Clemente y marca engañando al portero.

1-1. Minuto 50. Jugada personal de Valdivia; regates a varios contrarios y al portero, y a puerta vacía logra el empate.

Mencheta
LEGANÉS

El Leganés ha empatado con el colista de la categoría, el Alcalá, que consigue su primer punto fuera de casa en la temporada. Los locales llevan cuatro partidos consecutivos sin poder ganar en su estadio, habiendo perdido tres y empatado el de esta jornada. Es posible que parte de culpa está en la falta de acoplamiento al buen césped del estadio pepinero.

Los primeros cuarenta y cinco minutos disputados fueron el dominio alterno sin que ninguno de ambos contendientes se hiciese con el control del centro del campo. Los ataques locales no vieron puerta en ningún momento, sobre todo porque las tareas defensivas del Alcalá se lo impidieron, además de no tener las ideas muy claras a la hora de trenzar jugadas. Los minutos transcurren y el marcador no sufre alteración alguna, hasta ese minuto 30 en que el defensor Sierra derriba dentro del área la internada de Ortega, decretando penalti el señor colegiado que lanzado por Clemente, se convierte en el cero-uno. Restando quince minutos para la conclusión del primer periodo, el Leganés trata de poner cerco al portal de Juan, pero sin mucho acierto en el remate final. Con desventaja en el marcador para los de casa, ambos cuadros se retiraran a los vestuarios.

En la reanudación, nuevos bríos por parte local, que trata de equilibrar la contienda, consiguiéndolo a los cinco minutos de este segundo tiempo, en una brillante y excelente jugada de calidad técnica de su goleador Valdivia, que establece el empate a uno.

Por su parte el conjunto alcalaíno cerró aún más sus líneas tratando de mantener el tanteador favorable a sus merecimientos, sobre todos los defensivos, ya que en el aspecto ofensivo no creó demasiadas complicaciones a la defensa local. El sistema defensivo de los jugadores de Flores era idóneo y ha medida que transcurría el encuentro todo parecía conducir hacia el empate.

Los intentos del Leganés B en la segunda parte fueron inútiles

MT.
LEGANÉS

El Leganés B lo intentó todo a lo largo de esta segunda mitad, pero sin que su mayor dominio y control del esférico pudiera verse reflejado en el marcador.

Al final empate a uno entre dos conjuntos que no realizaron un buen encuentro. Este resultado sabe a triunfo para los alcalaínos, mientras que por los locales, y conforme vistos los resultados es más positivo perder uno sólo punto que los dos, aunque esto se produzca con el colista de la clasificación. Destacar el máximo goleador de la categoría, Valdivia. Los demás, en un tono mediocre.

Los jugadores rojillos se recuperan. — Los pupilos de Flores han tardado en reaccionar, pero de los cuatro últimos puntos disputados han sumado tres. En dos partidos tres puntos. Antes, en 25 partidos cuatro puntos. Se inicia la carrera por el milagro.

CLASIFICACIÓN

CLASIFICACION

	JT	GT	ET	PT	GF	GC	Puntos
1. Arganda	26	16	6	4	61	31	[illegible]
2. Fuenlabrada	25	16	4	5	51	27	36 + 12
3. Moscardó	26	13	9	4	45	22	35 + 11
4. Las Rozas	26	12	10	4	43	21	34 + 8
5. Parla	26	12	10	4	46	26	34 + 6
6. Móstoles	26	12	9	5	40	21	33 + 9
7. R. Vallecano	25	12	8	5	42	15	32 + 6
8. Pegao	26	11	7	8	32	35	29 + 1
9. Torrejón	26	8	12	6	41	30	28 + 4
10. Santa Ana	25	11	6	8	42	32	28 + 2
11. Majadahonda	26	12	4	10	43	38	28 + 2
12. San Fernando	26	9	8	9	29	42	26
13. El Alamo	26	9	7	10	32	38	25 + 1
14. Leganés	26	8	9	9	46	36	25 - 3
15. Alcorcón	26	7	8	11	26	41	22 - 6
16. Alcobendas	26	7	5	14	32	53	19 - 9
17. Viralvaro	26	4	5	17	20	48	13 - 13
18. Carabanchel	25	4	5	16	26	63	13 - 11
19. Villaverde	26	2	7	17	24	67	11 - 15
20. RSD Alcalá	26	2	3	21	17	54	7 - 19

RESULTADOS

Pegao	1 • 0	Viralvaro
Alcobendas	0 • 1	Majadahonda
Leganés	1 • 1	RSD Alcalá
Alcorcón	0 • 2	San Fernando
Parla	3 • 4	Arganda
Carabanchel	0 • 2	Torrejón
R. Vallecano	2 • 0	Móstoles
Fuenlabrada	4 • 0	Moscardó
Las Rozas	4 • 0	El Alamo
Santa Ana	1 • 0	Villaverde

PROXIMA

Villaverde	Pegao
Viralvaro	Alcobendas
Majadahonda	Leganés
RSD Alcalá	Alcorcón
San Fernando	Parla
Arganda	Carabanchel
Torrejón	R. Vallecano
Móstoles	Fuenlabrada
Moscardó	Las Rozas
El Alamo	Santa Ana

FOTOTECA
BRM Cardenal Cisneros

FÚTBOL / PRIMERA DIVISIÓN

Un joven llamado Morales condujo al Real Madrid hacia la victoria

Ante un conformista Deportivo, que nunca ofreció la imagen de líder

Un joven delantero de 20 años llamado José Luis Morales condujo al Real Madrid hacia la victoria, contribuyó de momento a salvar la destitución de Benito Floro, y ayudó a su equipo a sumar dos puntos de oro ante un conformista Deportivo de La Coruña, que nunca ofreció la imagen de un líder sólido en la Liga española.

2 R. MADRID: Buyo; Chendo, Alkorta, Sanchis, Lasa; Hierro, Michel, Milla, Dubovsky (Villarroya, min. 85); Dani (Ramis, min. 65) y Morales.

0 DEPORTIVO: Liaño; Voro, Paco, Djukic, Nando; Mauro Silva, Mariano, Donato (Claudio, min. 75), Fran; Bebeto (Alfredo, min. 81) y Manjarín.

GOLES: 1-0. Min. 60. Morales resuelve de "chilena" un lío en el área deportivista. 2-0, Min. 76. Dubovsky cabece al centro del área y Michel, que llega lanzado desde atrás, empuja el balón a la red.

ARBITRO: López Nieto (Colegio andaluz). Mostró cartulinas amarillas a Chendo (12'), del Real Madrid y a Djukic (16') y Mariano (90') del Deportivo.

INCIDENCIAS: Cerca de 70.000 espectadores acudieron al estadio Santiago Bernabeu. Noche gélida. Terreno de juego en pésimas condiciones. Morales y Dani debutaron en la Liga con el Real Madrid. Los seguidores madridistas corearon el nombre del Real Betis con frecuencia, por eliminar al FC Barcelona en la Copa del Rey. También se vieron numerosas banderas del cuadro bético en las gradas. Buyo y Liaño vistieron pantalón largo y Donato y Bebeto usaron guantes para combatir el fuerte frío reinante. El encuentro se demoró en su comienzo ante un masivo lanzamiento de objetos por parte de los Ultras Sur.

ARCHIVO
Michel, autor del segundo gol del Madrid.

MADRID.—Morales cumplió su objetivo. Su regate en seco, habilidad y velocidad le sirvieron hoy para hacerse con un nombre en el panorama futbolístico y optar a un puesto en el primer equipo para la segunda vuelta del torneo.

La receta de Floro para aniquilar al Deportivo era la de explotar la ilusión de dos noveles jugadores, que hacían hoy su debú. José Luis Morales y Daniel García 'Dani' se enfrentaban a un reto complicado, pero partían con el beneplácito del público, que veía feliz por fin caras nuevas sobre el rectángulo de juego.

Arsenio Iglesias, técnico deportivista, se dejó en La Coruña el manual táctico de la osadía. Arsenio aterrizó en el Bernabeu con tintes conservadores. Bebeto anduvo solitario en el área madrileña porque Javier Manjarín actuó en una posición más retrasada de lo habitual.

El Deportivo, sin ambiciones ofensivas, dejó la iniciativa al Real Madrid. Morales y Dani lucharon al límite. Un partido es insuficiente para analizar la calidad de dos jóvenes futbolistas.

El Sevilla salvó un punto en el minuto 90 frente a un duro Valladolid

3 SEVILLA: Unzué, Ferreira, Del Campo, Martagón (Prieto, m.61), Rafa Paz, Marcos, Simeone, Moya, Soler, Tevenet y Suker (Monchu, m.68).

3 VALLADOLID: Lozano, Cuaresma, Iván Rocha, Najdoski, Ramón, Martín (Txelis, m.73), Iñaki, Gracia, Castillo, Alberto y Amavisca (Correa, m.76).

GOLES: 0-1, M.18: Pared de Alberto y Amavisca, quien, ante la apresurada salida de Unzué, marca con tranquilidad cuando tenía un ángulo difícil. 0-2, M.22: Iñaki arranca por la banda derecha, el juez de línea levanta la bandera, pese a lo cual el árbitro deja seguir la jugada, que culmina Amavisca en solitario. 1-2, M.45: Moya se interna en el área, cede hacia atrás y Simeone, de un potente disparo, marca. 1-3, M.63: Gran jugada al contragolpe de Alberto, que tras sortear a varios rivales, marca de disparo raso. 2-3, M.83: Simeone, de penalti. 3-3, M.90: Soler centra, no llega Iván Rocha a despejar, y Monchu empalma a la red.

ARBITRO: Esquinas Torres (Asociación Madrileña). Mostró cartulina amarilla a Simeone (M.9), Martagón (M.22), Rafa Paz (M.24), Martín (M.41), Correa (M.77) y Monchu (M.89).

INCIDENCIAS: Partido disputado en el estadio Ramón Sánchez Pizjuán ante unos 35.000 espectadores. El público mostró su disconformidad con el alcalde de Sevilla, Alejandro Rojas Marcos, por el apoyo y las manifestaciones que realizó tras la clasificación del Betis para semifinales de la Copa del Rey. También en el segundo tiempo parte de la afición gritó en contra del presidente de la entidad, Luis Cuervas, al que le pidieron que abandonara el cargo.

SEVILLA.—El Sevilla, que se mostró muy impreciso y desdibujado en casi todo el encuentro, salvó milagrosamente un punto ante un Real Valladolid que tuvo los dos puntos en sus manos y que encajó los tres tantos en los últimos instantes de ambos periodos.

El Valencia logró su primera victoria después de tres meses

Aunque el equipo visitante hizo mejor fútbol que el local

2 VALENCIA: Sempere, Quique, Belodedic, Camarasa, Giner, Tomás, Arroyo, Mijatovic, Pizzi (Alvaro, m. 71), Benito (Sanz, m. 90) y Mendieta.

1 RACING: Ceballos, Torrecilla (Villalobra, m. 58), Gelucho, Merino, Pablo, Roncal, Mutiu, Popov, Radchenko, Setién y Goity (Pineda, m. 58).

GOLES: 1-0, m. 3: Mijatovic, de penalti. 1-1, m. 27: Popov, al saque de una falta. 2-1, m. 51: Mijatovic remata un centro de Quique.

ARBITRO: García Aranda (Asociación Madrileña). Amonestó por el Valencia a Giner, Mijatovic y Arroyo y por el Racing a Pablo. Expulsó al visitante Roncal en el minuto 84 por acumulación de amonestaciones y por idéntico motivo al local Tomás en el 90.

INCIDENCIAS: partido disputado en el estadio Luis Casanova ante 40.000 espectadores.

VALENCIA.—El Valencia rompió su racha de tres meses sin ganar al imponerse con muchos problemas al Racing de Santander, en un encuentro en el que el equipo visitante hizo mejor fútbol que el local y controló durante más minutos el balón, aunque careció de la agresividad y las ansias de ganar de los locales.

Ni tan siquiera el penalti transformado por Mijatovic en el minuto 3 de partido cambió la imagen del equipo valenciano, que muy pronto se vio absolutamente dominado por el Racing.

El fútbol de contragolpe que realizaba el Valencia propició aproximaciones de cierto peligro a la meta del equipo cántabro, pero el peso del juego correspondía a un Racing magníficamente dirigido por Quique Setién con la ayuda de Mutiu.

En el saque de una falta a cargo de Radchenko, Popov elevó bien el balón ante la salida de Sempere y llevó el empate que convirtió al equipo visitante en un conjunto más conservador, lo que permitió que la primera mitad acabara con claras ocasiones ante la meta de un acertado Ceballos.

Una precisa jugada de ataque dio ventaja al Valencia en el marcador al principio de la segunda mitad, con lo que la táctica del encuentro no varió, ya que el control del juego era para los visitantes, pero el Valencia llegaba con cierto peligro en el contragolpe.

Con la entrada de Pineda buscó más mordiente el Racing, pero su juego excesivamente sosegado en el centro del campo no creó excesivos problemas a un Valencia que tuvo un enemigo mayor en sus nervios que en los ataques de los cántabros.

Los minutos finales fueron angustiosos para un Valencia frágil de moral que tuvo enfrente a un rival que no buscó verdaderamente la igualada cuando el marcador le era desfavorable y cuyas imprecisiones le impidieron obtener un mejor resultado.

El partido de rivalidad regional asturiano entre Gijón y Oviedo acabó sin goles

Con más emoción que buen juego

0 SPORTING: Emilio; Arturo, Abelardo, Muñiz, Pablo, Oscar, Saric (Castaño, min.80), Miner, Sabau, Juanele y Escich (Stanic, min.61).

0 OVIEDO: Viti; Dalmau, Jerkan, Rivas (Alvarez, min.74), Carreras (Elcacho, min.26), Armando, Suárez, Jokanovic, Berto; Maqueda y Janicvic.

ARBITRO: Fernández Marín, valenciano. Mostró tarjetas amarillas Elcacho (49'), Cristóbal (65'), Maqueda (86).

INCIDENCIAS: Presenciaron el encuentro 26.200 espectadores que dejaron en taquilla 45 millones de pesetas. Se retiraron lesionados del terreno de juego los ovedistas Carreras y Rivas.

GIJÓN.—El partido de rivalidad regional asturiano acabó sin goles y con más emoción que buen juego, con lo que el Oviedo cumple su décimo partido sin perder en la liga, mientras que el Sporting se mantienen en las primeras posiciones de la clasificación.

En la primera media hora de juego ninguno de los dos equipos fue capaz de crear ocasiones de gol y el juego transcurrió sin brillantez en el centro del campo.

El Oviedo fue poco a poco sacudiéndose el dominio territorial de los rojiblancos y en los últimos minutos de la primera parte encerró en su campo a los locales, pero sin crear ocasiones de adelantarse en el marcador.

Armando en un tiro alto y sobre todo Suárez en disparo potentísimo obligaron a sendas intervenciones de Emilio, mientras que la ocasión más clara de los locales fue una falta lanzada desde lejos por Miner que Viti atajó en una gran intervención.

En la segunda parte, el conjunto capitalino bajó un tanto su condición física y el Sporting puso cerco a Viti, aunque el Oviedo salió al contraataque.

FOTOTECA
BPMC Cardenal Cisneros

FÚTBOL / PRIMERA DIVISIÓN

El Rayo mira a los puestos de promoción tras perder ayer

1 **RAYO**: Wilfred; Orejuela, Miguel (Urzaiz m. 59), Cota, Ayarza (Mompelet m. 77); Calderón, Visnjic, Pablo; Onésimo, Hugo Sánchez y Rodríguez.
2 **LLEIDA**: Ravnic; Jaime, Tomás, Chema, Gonzalo, Virgilio; Rubio, Matosas, Urbano, Bartolo (David m. 54) y Javi (Javier m. 64)
GOLES: 0-1: m. 23: Virgilio de tiro cruzado tras pase de Bartolo. 0-2: m. 34. Jaime aprovecha un rechace de Miguel. 1-2: m. 85: Calderón resuelve un barullo dentro del área.
ARBITRO: Clemente Rivas Fernández (colegio castellano-leonés). Enseñó tarjeta amarilla a Miguel, Ayerza, Onésimo, Pablo y Calderón, del Rayo Vallecano, y a Chema, por dos veces por lo que vio la roja en el minuto 53; Matosas, Gonzalo y Bartolo, del Lleida.
INCIDENCIAS: Partido de liga de primera división disputado en el estado de Vallecas ante unos 6.000 espectadores.

MADRID.—El Rayo Vallecano mira de cerca los puestos de descenso a segunda división tras perder ante el colista de la categoría, el Lleida, que supo aprovechar sus oportunidades en la primera parte y defender la ventaja en la segunda.

Los leridanos, que visitaron Vallecas con los precedentes de sus victorias a domicilio ante el Barcelona y Real Sociedad, demostraron, de nuevo, que su auténtico peligro está en los partidos de fuera, donde la responsabilidad es para los de casa.

Esa responsabilidad pudo con el Rayo Vallecano, que a pesar de jugar con tres delanteros -Onésimo, Hugo y Rodríguez- desesperó al poco público presente en las gradas y al propio José María Ruiz Mateos, quien en el descanso bajó a los vestuarios de su equipo para intentar solucionar lo que ya parecía inevitable.

Koeman no tuvo ayer la compañía de Laudrup en el partido. ARCHIVO

El Ath. Bilbao provocó un nuevo tropiezo del Barça en su campo

Stoichkov, expulsado en el minuto 75 por dos amarillas

2 **BARCELONA**: Zubizarreta; Ferrer, Guardiola, Koeman (Begiristain, min.68), Goicoechea (Iván, min.80); Sergi, Bakero, Amor, Nadal; Stoichkov y Romario.
3 **BILBAO**: Valencia; Tabuenca, Larrainzar, Andrinúa, Larrazábal; Urrutia, Esnurza, Guerrero (Carance, min.89), Garitano; Ciganda y Valverde (Lacabeg, min.24).
GOLES: 0-1, min.2: Jugada de la delantera visitante que culmina Valverde después de desmarcarse. 1-1.min.4: Stoichkov desvía de cabeza un tiro de Bakero. 1-2, min.21: Ciganda se va por piernas y ante la salida de Zubizarreta remata a la red, aparentemente después de tocar la pelota de la mano. 1-3, min.49: Guerrero, a meta vacía, después de superar a Zubizarreta. 2-3, min.72: Falta que saca Stoichkov y remata Bakero, anticipándose a la defensa.
ARBITRO: Gracia Redondo, del colegio aragonés. Mostró cartulina amarilla a Tabuenca (min56) y Ferrer (min.82), y dos amarillas y después la roja a Stoichkov (min.34 y min.75).
INCIDENCIAS: Unos 60.000 aficionados en el Camp Nou, que dejaron unos diez millones de pesetas en las taquilla.

BARCELONA.—El Barcelona perdió su segundo partido consecutivo en el Camp Nou, esta vez en partido de Liga, ante un Athletic Bilbao que como hiciesen en su día el Logroñés y el Lleida, jugó a la defensiva, aunque sacó provecho de sus veloces contraataques.

En sus últimos siete partidos, tres de Copa del Rey y cuatro de Liga, el Barcelona tan sólo ha conseguido ganar uno, contra el Albacete, ha empatado tres y ha perdido otros tres de los seis restantes.

El encuentro tuvo un comienzo muy espectacular, con los dos goles logrados en los cuatro primeros minutos, primero el equipo vasco y a continuación, con tan solo dos minutos de intervalo, el Barcelona.

Los minutos siguientes al establecimiento del 1-1 fueron los mejores del Barcelona, que pudo marcar un nuevo gol en una jugada de Nadal, que cayó dentro del área sin que se señalase falta alguna y posteriomente en un remate de Stoichkov que Valencia interceptó sobre la misma línea, posiblemente ayudado por el palo.

El Celta venció al At. de Madrid en un vibrante encuentro

3 **CELTA**: Cañizares; Otero, Alejo (Oliete, m. 59), Dadie, Aguirretxu, Gil, Andrijasevic, Engonga, Ratkovic, Salillas (Carlos, m. 65) y Losada.
2 **AT. MADRID**: Diego; Tomás (Maguy, m. 68), Solozábal, Juanito, López, Pedro; Vizcaíno, Pizo Gómez, Pirri (Kiko, m. 46), Kosecki y Luis García.
GOLES: 0-1. m. 6: Kosecki se escapa de dos contrarios y fusila. 1-1. m. 11: Losada empuja desde cerca un buen pase de Ratkovic. 2-1. m. 43: Centro raso de Ratkovic y Andrijasevic cruza al palo contrario. 2-2. m. 75: Oliete cabecea en propia puerta. 3-2. m. 90: Losada resuelve desde cerca un barullo en el área.
ARBITRO: Marín López (Colegio Riojano). Amonestó a Salillas, Solozábal, López y Kosecki.
Incidencias: Partido disputado en Balaídos ante unos 20.000 espectadores.

VIGO.—Sebastián Losada crucificó con dos goles, el último en el suspiro final, a uno de sus ex equipos, el Atlético de Madrid, que no supo escaparse a la mala racha que le persigue fuera de casa.

Los vigueses jugaron un buen partido y encontraron de nuevo el camino del gol, mal endémico de los locales en las últimas temporadas. El Atlético fue el que dio primero. Una falta de entendimiento fue bien aprovechada por Kosecki.

El Albacete, sin convencer, ganó al Zaragoza con ayuda de la suerte

2 **ALBACETE**: Balaguer; Alejandro, Santi, Fradera, Coco; Sala, Menéndez, Geli, Nilson (Ramón, m. 72); Zalazar y Dos Santos (Antonio, m. 45)
1 **ZARAGOZA**: Cedrún, Belsue, Solana, Cáceres, Gay; Aguado, Pardeza, Aragón, Esnaider, Higuera (García Sanjuan, m. 76) y Nayim (Poyet, m. 65)
GOLES: 0-1, m. 32: Contra ataque por el centro, que remata Gay. 1-1, m. 50: Espectacular gol de Zalazar en saque de falta. 2-1, m. 87: Tiro de Menéndez, rebota en Gay y el balón, con mucho efecto, se cuela en la red de Cedrún.
ARBITRO: Pajares Paz del Colegio Extremeño. Mostró tarjeta amarilla a los zaragocistas Belsue, Gay y Pardeza y, por el Albacete, a Coco.
INCIDENCIAS: Encuentro correspondiente a la jornada vigésima segunda de liga de primera división, disputado en el estadio Carlos Belmonte, que registró una gran entrada. Unos 14.000 aficionados en las gradas. Tarde muy fría, con viento racheado, que deslució el juego, y terreno en buenas condiciones.

ALBACETE.—Mal partido de los dos equipos, con una inesperada victoria albacetense fruto de un gol tonto, en el que estuvo poco afortunado Cedrún al no despejar un balón que le había rebotado y que, con mucho efecto, se coló en la portería.

De todas formas, no fué eso solo lo malo del partido, porque Zaragoza y Albacete rivalizaron en un juego insulso, sin mordiente, que aburrió a los espectadores en muchas fases del partido.

El Osasuna rozó el empate en el último minuto ante la Real Sociedad

1 **REAL SOCIEDAD**: Alberto; Fuentes, Uria, Loren, Albistegi; ; Lumbreras, Oceano, Imaz, Aldiza (Fkabea, min. 87); Kodro (Idiákez min. 80) y Johnny.
0 **OSASUNA**: Roberto; Martín González, Spasic, Yenguas, Bustingorri; Edu, Urban, José Mari, Arozarena; Christiansen (Luke, min. 84) y Ziober.
GOL: 1-0, min. 45: Kodro de cabeza, tras recibir un pase de Cuyami.
ARBITRO: Brito Arceo, del colegio canario. Mostró cartulinas amarillas a Ziober, en el min. 69 y Luke en el 75, mientras calentaba.
INCIDENCIAS: Casi lleno en el Estadio de Anoeta, con 24.100 espectadores que dejaron una recaudación de 22 millones de pesetas. Muchos seguidores osasunistas, que pusieron la nota de color en las gradas en una tarde de agradable temperatura.

SAN SEBASTIÁN.—Un gol de Meho Kodro en la primera jugada del segundo tiempo, dio la victoria a la Real Sociedad frente a un Osasuna que perdió su gran ocasión en el minuto 90.

El Tenerife prolonga su buen momento y enmienda su camino

En cambio, el Logroñés, amenazado por la promoción

1 **LOGROÑÉS**: Lopetegui; Dulce, Herrero (Markovic, m. 60), Mandia, Antón (Romero, m. 56); Lewandowski, Eraña, José Ignacio, Iturrino; Poyatos, Salenko.
2 **TENERIFE**: Manolo; Aguilera, Juan Llorente, César Gómez, Paqui; Felipe, Chano, Del Solar, Ezequiel Castillo; Dertycia (Conte, m. 67), Latorre (Pier, m. 87).
GOLES: 0-1, m. 66: Latorre remató con el pie desde dentro del área el balón despejado por el portero Lopetegui tras un duro disparo de Felipe. 0-2, m. 73: Felipe sorprendió a la defensa y a Lopetegui al lanzar con rapidez una falta desde fuera del área. 1-2, m. 90: Salenko marcó de penalti, cometido por Aguilera al zancadillear a José Ignacio.
ARBITRO: Ansuategui Roca, del Colegio Valenciano. Mostró tarjeta amarilla a Romero y Ezequiel Castillo, por empujar y derribar a un contrario.
INCIDENCIAS: Unos ocho mil espectadores en el Campo de Las Gaunas. Tarde soleada, pero con mucho frío. El Logroñés disputó su partido número 250 en primera división. En los banquillos de ambos equipos estuvieron los dos entrenadores argentinos que dirigen en España, Carlos Aimar y Jorge Valdano.

LOGROÑO.—El Tenerife, que todavía saborea su clasificación para las semifinales de la Copa del Rey tras eliminar al Real Madrid, prolongó en Logroño su excelente momento y consiguió una victoria que le sirve para respirar tranquilo en la liga.

En cambio, el Logroñés, amenazado por la promoción y el descenso desde el comienzo de la temporada, sufrió una derrota que agrava,su siempre delicada situación e irregular trayectoria.

Durante el primer tiempo los jugadores del Tenerife tuvieron más tiempo la pelota en su poder, pero el equipo canario apenas dispuso de alguna ocasión de gol. Dos remates de cabeza de Llorente y Dertycia fueron las únicas acciones de peligro.

El Logroñés, también muy desacertado ante la portería contraria, tuvo problemas para mover el balón por el centro del campo, donde ambos entrenadores acumularon muchos jugadores con el mismo fin: presionar y recuperar la pelota.

Poyatos pudo marcar en el minuto 36, pero su disparo lo despejó el portero Manolo con el cuerpo. El Logroñés quería pero no podía y el Tenerife esperaba su oportunidad para marcar.

La lesión del defensa lateral zurdo Antón fue el primer contratiempo para el Logroñés, que cuando mejor estaba jugando encajó el gol marcado por Latorre en un rápido contragolpe del equipo canario con tres delanteros frente a dos defensas.

FOTOTECA
BPM Cardenal Cisneros

CLASIFICACIONES DE FUTBOL

Primera División

RESULTADOS

R.Vallecano	1	-	2	Lleida
Logroñés	1	-	2	Tenerife
Valencia	2	-	1	Racing
Celta	3	-	2	At. Madrid
R. Madrid	2	-	0	Deportivo
Sevilla	3	-	3	Valladolid
R.Sociedad	1	-	0	Osasuna
Albacete	2	-	1	Zaragoza
Barcelona	2	-	3	Bilbao
Sporting	0	-	0	Oviedo

PROXIMA JORNADA

Bilbao	—	R.Vallecano
Lleida	—	Logroñés
Tenerife	—	Valencia
Racing	—	Celta
At. Madrid	—	Sporting
Oviedo	—	R. Madrid
Deportivo	—	Sevilla
Valladolid	—	R.Sociedad
Osasuna	—	Albacete
Zaragoza	—	Barcelona

	Casa				Fuera					
	J	G	E	P	G	E	P	F	C	Ptos.
1.—Deportivo	22	8	1	1	5	5	2	29	9	32+12
2.—Barcelona	22	8	1	2	4	3	4	43	24	28+ 6
3.—Sporting	22	7	2	3	5	1	4	33	25	27+ 3
4.—R. Madrid	22	8	2	2	3	3	4	31	24	27+ 3
5.—Bilbao	22	6	3	2	5	1	5	38	26	26+ 4
6.—Albacete	22	5	5	1	2	5	4	31	28	24+ 2
7.—R.Sociedad	22	6	4	1	3	2	6	27	29	24+ 2
8.—Sevilla	22	4	4	4	3	5	2	29	22	23+ 1
9.—Oviedo	22	5	2	3	2	7	3	24	26	23+ 3
10.—Zaragoza	22	7	1	2	2	3	7	35	29	22+ 2
11.—Racing	22	6	2	3	2	4	6	21	20	22+ 2
12.—Tenerife	22	6	3	2	3	1	7	29	34	22
13.—Valencia	22	5	4	3	3	2	5	25	30	22+ 2
14.—At. Madrid	22	6	2	2	0	6	6	33	29	20
15.—Celta	22	5	4	3	1	3	6	19	26	19+ 3
16.—Logroñés	22	4	5	3	1	3	6	27	33	18+ 6
17.—R.Vallecano	22	5	3	4	2	1	7	29	41	18+ 6
18.—Valladolid	22	2	6	2	2	2	8	17	31	16+ 4
19.—Lleida	22	1	5	5	3	1	7	13	30	14+ 8
20.—Osasuna	22	3	2	5	1	3	8	16	35	13+ 7

Segunda División

RESULTADOS

Mérida	0	-	1	Español
Hércules	3	-	0	Burgos
Villarreal	2	-	1	Betis
Compostela	2	-	0	Madrid B
Mallorca	1	-	1	Leganés
Marbella	0	-	2	Cádiz
Toledo	2	-	0	Castellón
Bilbao B	1	-	1	Murcia
Palamós	0	-	2	Badajoz
Barcelona B	2	-	2	Eibar

PROXIMA JORNADA

Eibar	—	Mérida
Español	—	Hércules
Burgos	—	Villarreal
Betis	—	Compostela
Madrid B	—	Mallorca
Leganés	—	Marbella
Cádiz	—	Toledo
Castellón	—	Bilbao B
Murcia	—	Palamós
Badajoz	—	Barcelona B

	Casa				Fuera					
	J	G	E	P	G	E	P	F	C	Ptos.
1.—Español	22	7	4	0	6	3	2	33	13	33+11
2.—Compostela	22	9	3	0	4	2	4	34	19	31+ 7
3.—Mallorca	21	7	3	2	4	3	2	40	19	28+ 4
4.—Badajoz	22	7	1	2	3	4	5	33	23	25+ 5
5.—Toledo	21	6	5	0	3	2	5	27	17	25+ 3
6.—Betis	22	9	1	1	2	4	6	30	24	25+ 5
7.—Hércules	22	7	2	3	3	3	4	22	18	25+ 1
8.—Mérida	22	7	2	3	1	4	5	30	23	22+ 2
9.—Barcelona B	22	3	7	1	2	5	4	32	28	22
10.—Madrid B	22	7	0	3	2	4	6	31	28	22+ 2
11.—Palamós	22	4	5	2	3	2	6	27	26	21+ 1
12.—Villarreal	22	6	2	2	1	1	8	21	30	21+ 3
13.—Marbella	22	3	6	3	2	4	4	20	23	20+ 4
14.—Bilbao B	22	4	3	4	2	5	4	27	34	20+ 2
15.—Eibar	22	5	5	1	0	4	7	19	28	19+ 3
16.—Burgos	22	7	1	3	0	4	7	27	38	19+ 3
17.—Castellón	22	2	4	4	2	5	5	16	27	17+ 3
18.—Murcia	22	4	4	2	1	3	8	18	34	17+ 3
19.—Leganés	22	1	6	3	3	2	7	27	39	16+ 4
20.—Cádiz	22	1	3	6	1	3	8	14	37	10+10

Goleadores de Primera

MADRID.— El bosnio Meho Kodro, de la Real Sociedad, se ha situado con quince goles a uno del brasileño Romario de Souza, líder de la clasificación de máximos goleadores.

Clasificación goleadores:

Con 16 goles: Romario (Barcelona).

Con 15 goles: Kodro (3 p) (R. Sociedad).

Con 13 goles: Suker (3 p), Hugo Sánchez (4 p) (Rayo Vallecano).

Con 11 goles: Salenko (3 p) (Logroñés), Julen Guerrero y Ciganda (Ath. Bilbao).

Con 9 goles: Higuera (Zaragoza), Carlos (Oviedo), Juanele (2 p) (Sporting), Alberto (Valladolid).

Con 8 goles: Zamorano (R. Madrid), Esnaider (Zaragoza).

Con 7 goles: Escaich (Sporting), Fernando (Valencia), Bebeto (Deportivo), Losada (Celta), Menéndez (Albacete).

Segunda División B Grupo I

RESULTADOS

Ferrol	2	-	1	Lugo
Arosa	1	-	0	Leonesa
Getafe	2	-	2	Ponferradina
Oviedo	0	-	0	Tomelloso
Madrid	2	-	1	Sporting
At. Madrid	3	-	0	Avilés
Talavera	1	-	0	Celta T.
Orense	4	-	2	Pontevedra
Salamanca	1	-	0	Ávila
Langreo	2	-	1	S.Sebastián

PROXIMA JORNADA

S.Sebastián	—	Ferrol
Lugo	—	Arosa
Leonesa	—	Getafe
Ponferradina	—	Oviedo
Tomelloso	—	Madrid
Sporting	—	At. Madrid
Avilés	—	Talavera
Celta T.	—	Orense
Pontevedra	—	Salamanca
Ávila	—	Langreo

	Casa				Fuera					
	J	G	E	P	G	E	P	F	C	Ptos.
1.—Salamanca	24	11	1	0	5	4	3	48	17	37+13
2.—Getafe	24	8	5	0	4	6	1	38	15	35+ 9
3.—Langreo	24	8	2	2	3	6	3	41	35	30+ 6
4.—At. Madrid	24	7	3	3	4	4	3	35	22	29+ 3
5.—Orense	24	8	2	2	4	3	5	37	34	29+ 5
6.—Ferrol	24	8	3	2	2	3	6	36	30	26
7.—Pontevedra	24	6	3	2	3	4	6	36	31	25+ 3
8.—Avilés	24	4	8	1	3	3	5	24	20	25+ 1
9.—Lugo	24	8	4	0	1	3	8	28	26	25+ 1
10.—Avilés	23	6	4	1	3	3	6	31	36	25+ 3
11.—Madrid	24	5	4	4	3	3	5	35	37	23+ 3
12.—Ávila	24	4	6	1	3	2	8	22	32	22
13.—Sporting	24	7	2	2	2	1	10	29	32	21+ 1
14.—Arosa	23	6	2	4	2	3	6	26	31	21+ 3
15.—S.Sebastián	24	5	5	2	1	2	9	29	34	19+ 5
16.—Talavera	24	6	1	5	1	4	7	26	31	19+ 5
17.—Leonesa	24	4	3	5	3	2	7	22	34	19+ 5
18.—Tomelloso	24	2	4	5	2	5	6	16	28	17+ 5
19.—Ponferradina	24	5	3	4	0	3	9	25	34	16+ 8
20.—Celta T.	24	2	3	6	2	4	7	24	49	15+ 7

CUADRO DE RESULTADOS

SEGUNDA B GRUPO I	Ponferradina	Leonesa	Tomelloso	Lugo	Sporting	Ferrol	Avilés	Arosa	Celta T.	Getafe	Pontevedra	Oviedo	Ávila	Madrid	Langreo	At. Madrid	Salamanca	Talavera	S. Sebastián	Orense
Ponferradina		1-2		1-0	4-1	2-2		1-1	3-4	0-1			2-0	1-2			1-1	1-0	2-0	
Leonesa	2-1		1-0	2-0		1-5	0-0	1-1			1-5	0-1			0-2	0-1			3-0	2-2
Tomelloso	2-0			0-1		0-2	2-1	1-4		0-0	1-1	0-0			0-0	0-2				1-2
Lugo	2-0	3-0	2-0		1-1	2-1			1-1	1-1			2-0	1-0			1-0	2-2	3-0	
Sporting		2-1	0-0			1-0		3-0	5-1	1-1		0-3	3-0	3-1			0-3	2-0		
Ferrol	1-0	2-1	1-1	2-1	1-0		1-2	2-0			0-1	0-0			1-1	1-0			2-0	4-1
Avilés	1-0			3-0	2-1			1-0		1-1	2-1	3-1		2-2	1-1	1-1				0-2
Arosa	1-0	1-0	0-1	2-1	1-2				1-1	0-0			4-0	1-2			0-2	1-0	3-0	
Celta T.		2-0	1-1			1-1	1-4			0-3		0-0	2-0	2-5		0-1	0-2	1-6		
Getafe	2-2	0-0	3-1		2-0	4-2	6-0		2-1		2-0	3-1			1-1	0-0			0-0	2-0
Pontevedra	1-0			2-2	2-1			1-2	3-0			3-2		1-0	2-2	0-2		0-0		1-0
Oviedo	1-1		0-0	0-0	1-0		4-0	0-0	1-0		1-1		0-2	1-1			2-2	0-0	2-1	
Avila		0-0	3-1			3-0	2-1			1-1	1-1			0-0		1-1	0-1	2-1		0-0
Madrid		1-2	0-0		2-1	3-3	2-4		4-1	0-1	2-1		1-1		4-1	1-0			1-4	1-1
Langreo	2-1			1-1	1-0			4-2	2-0			0-3	5-2			3-0	1-1	4-2	2-1	0-1
At. Madrid	4-0			3-0	0-1		3-0	5-1	1-1		0-4	1-0	1-1		1-2		2-1	3-1	0-0	
Salamanca		2-0	2-1			2-0	3-0			3-1	3-2		1-0	3-0	2-2			3-0	4-0	4-0
Talavera		1-0	0-3			3-2	0-0		1-0	0-1	3-1		0-1	2-0	3-1		1-2			0-1
S. Sebastián		1-3	2-0	2-0	2-0		2-2		1-1		0-0		1-2		6-0		1-1	0-0		4-1
Orense	1-1			2-1	3-1			3-0	1-3		4-2	2-0	3-0		0-3	3-3	2-0		2-1	

FOTOTECA
BPM Cardenal Cisneros

CENTRO MUNICIPAL DE DOCUMENTACIÓN ALCALÁ DE HENARES

Gustafsson superó con claridad a Bruguera en el Torneo de Dubai

El español acusó el largo periodo de inactividad

El tenista sueco Magnus Gustafsson se proclamó campeón del Torneo de Dubai (Emiratos Árabes), al derrotar en la final al español Sergio Bruguera en tan sólo dos sets, 6-4 y 6-2. El tenista español acusó demasiado el largo periodo de inactividad, ya que este era su primer torneo de la temporada, estando ausente del Open de Australia.

DUBAI.—El sueco Magnus Gustafsson, reciente vencedor en Auckland, anuló al español Sergio Bruguera y consiguió su segundo título del año al vencerle en la final del torneo de Dubai, dotado con un millón de dólares en premios, por 6-4 y 6-2.

El jugador sueco, que cumplió hace unos días 27 años, y que está situado en el duodécimo puesto de la clasificación mundial, fue superior al campeón de Roland Garros 93, la máxima atracción durante la semana en este emirato, donde ha iniciado la temporada después de un largo periodo de descanso con ausencia incluida en el Abierto de Australia.

La demoledora derecha del jugador nórdico, pletórico de fuerza y moral tras su victoria en Nueva Zelanda hace tres semanas y su gran actuación en el primer Grand Slam del año en Melbourne donde fue cuartofinalista, marcó el desarrollo del encuentro que duró 75 minutos.

Bruguera, que se situó durante la mayor parte del partido dos metros por detrás de la línea de fondo, apenas pudo controlar los mortíferos golpes de su rival a las esquinas y sus mejores desplazamientos.

La concentración de Gustafsson, mejorada después de un tratamiento especial de meditación, se impuso también a la del español, que no pudo repetir su gran partido en semifinales contra el surafricano Wayne Ferreira el día anterior, al que barrió de la pista.

ARCHIVO

Sergio Bruguera.

Gustafsson, que tampoco tuvo demasiado trabajo ante el ruso Alexander Volkov el sábado, realizó un encuentro muy similar contra Bruguera, sin apenas fallos y con una lucha constante en el fondo, sin dar una bola por perdida.

Bruguera, que a partir del lunes luchará en el multimillonario torneo de Milán en pista cubierta, como segundo favorito, intentó romper el ritmo con bolas tiradas al revés de su rival. Pero el sueco aprovechó la menor oportunidad para tapar su golpe más débil y controlar los intercambios.

En la primera manga, Bruguera ganó el juego inicial pero luego cedió cuatro consecutivos. Demasiada ventaja para Gustafsson, que se hizo con este parcial por 6-4.

La clave de la final estuvo en el quinto juego de la segunda manga, cuando Bruguera defendía como podía su servicio. Tras varias oportunidades, el sueco logró romperlo. A partir de ese momento, el español no mostró signos de recuperación, mientras que Gustafsson, lanzado por la victoria, encadenó otros tres juegos consecutivos.

Bruguera intentará resarcirse de esta derrota en Milán.

El vencedor se llevó, además del primer premio de 144.000 dólares, una reproducción en plata de un galeón pirata. Este es el séptimo título de Gustafsson y el segundo de la temporada.

En 1991 consiguió los de Munich, Bastad y Hilversum, en 1992 repitió en Bastad y el año pasado venció en Stuttgart.

El título de dobles fue para los australianos Todd Woodbridge- Mark Woodforde que vencieron a sus compatriotas Darren Cahill-John Fitzgeral, por 6-7 (6-8), 6-4 y 6-2.

Raadstroem sorprendió a los favoritos en el Rallye de Suecia

SUECIA.—El sueco Thomas Raadstroem (Toyota Celica GT4) logró, con un coche de cuatro ruedas motrices, la victoria en el Rally de Suecia, primera prueba puntuable para la Copa FIA de coches de Fórmula 2 (Grupo A de tracción delantera y cilindrada máxima de 2.000 cc), entre los que el mejor fue el también local Per Svan (Opel Astra GSi 16v), séptimo en la general.

Raadstroem aventajó en doce segundos al segundo clasificado, Mats Jonsson (Mazda GTR), ganador de las dos últimas ediciones de este rally, y en 16 al tercero, el veterano Stig Blomqvist (Ford Escort RS Cosworth), de 42 años y campeón del mundo de rallys en 1984. Per Svan, con el primer F-2 clasificado, terminó a algo más de diecisiete minutos del ganador.

Clasifiación final Rally de Suecia:

1º- Thomas Raadstroem (SUE-Toyota Celica GT4), 4h.12:09.

2º- Mats Jonsson (SUE-Mazda GTR), a 12 segundos.

3º- Stig Blomqvist (SUE-Ford Escort RS Cosworth), a 16 segundos.

4º- Johan Kressner (SUE-Toyota Celica GT4), a 8:01.

5º- Kenneth Baacklund (SUE-Mitsubishi Galant), a 13:53.

Ecclestone confirma el G. P. de Argentina de Fórmula 1

ARGENTINA.—El presidente de la Asociación de Constructores de la Fórmula Uno (FOCA) y vicepresidente de la Federación Internacional del Automóvil (FIA), el británico Bernie Ecclestone, ha confirmado la realización del Gran Premio de la República Argentina de Fórmula 1 para el 16 de octubre próximo, en el Autódromo Metropolitano de la ciudad de Buenos Aires.

Ecclestone negó que la prueba figure en forma provisional en el calendario de la presente temporada y aseguró que ya están firmados los contratos correspondientes para organizar la competición, que volverá a Argentina tras 13 años de ausencia, a la ciudad de Buenos Aires.

El autódromo de Buenos Aires deberá ser acondicionado para responder a la reglamentación en vigor, tanto en lo referente a medidas de seguridad y asfaltado de la pista, como a las instalaciones de boxes, prensa y tribunas.

Todos estos trabajos deberán estar terminados tres meses antes de la disputa del Gran Premio (16 octubre), a mediados del mes de julio.

Adelantó que en marzo vendrá a Argentina para supervisar la marcha de las obras en el circuito y para reunirse con las empresas que apoyarán la realización de la carrera, cuyos nombres se negó a dar a conocer.

Sergey Bubka volvió a superar la barrera de los 6 metros pero no batió su récord

GRENOBLE.—El ucraniano Sergey Bubka, plusmarquista mundial de pértiga, volvió a elevarse hoy más de seis metros con ocasión del Másters de Grenoble, cuyo concurso ganó con una marca de 6,05 metros, pero fracasó en su intento de batir su propia plusmarca.

El mejor registro de la reunión de Grenoble corrió a cargo del ruso Leonid Voloshin, que estableció un nuevo récord mundial de triple salto en pista cubierta con una marca de 17,77 metros, superando en un centímetro la plusmarca del estadounidense Mike Conley del 27 de febrero de 1987 en Nueva York (Estados Unidos).

Bubka, autor de 35 récords mundiales, intentó alcanzar el trigésimo sexto de su carrera pero fracasó en la altura de 6,16 metros.

La pasada semana el ucraniano había superado los seis metros en su primera competición de la temporada bajo techo.

El Sporting de Lisboa revalidó su título Europeo de Cross

El equipo español Reebok se clasificó segundo

AMOREBIETA.—El Sporting de Lisboa ganó hoy su sexto título europeo de cross para clubes masculinos sobre el embarrado circuito de Amorebieta, donde el equipo español Reebok ocupó la segunda posición tras exclusivo duelo con los portugueses.

Esta trigesimoprimera edición de la Copa de Europa, presenciada por 4.000 espectadores en una matinal soleada y de agradable temperatura, fue disputada por los equipos campeones de 19 nacionalidades y con la ausencia del PAF Verona (Italia) y AV Toekomst (Bélgica).

Individualmente se impuso el corredor portugués Domingos Castro, quien terminó los 10.000 metros en 31 minutos 20 segundos con una ventaja de 9 segundos respecto al francés Yann Millon, primer líder de la carrera y que luego acreditó una excelente puesta a punto atlética.

El equipo representante de España, el Reebok Racing Club, de Elche, presentó a sus seis mejores corredores e intentó interrumpir la racha de victorias del Sporting en esta competición europea, en la que los portugueses atesoraran desde hoy 14 éxitos y, desde 1989, de forma continuada.

Vuelta tras vuelta al pesado circuito de Jauregibarría -de diferente trazado respecto al de los mundiales de 1.993-, la igualdad de fuerzas, en el personalizado duelo entre españoles y portugueses, se fracturó en los 1.200 metros últimos.

Domingos Castro consolidó su liderazgo y Pere Arco no pudo impedir que los franceses Yann Millon y Jean-Pierre Lautredoux, corredores de 5.000 metros, con los que trotó en grupo, le relegaran al cuarto puesto merced a una sabia labor de equipo.

Por si fuera poco, el veterano Ezequiel Canario aumentó su ventaja respecto a Martín Fiz y Francisco Guerra y a su compatriota Carlos Monteiro quien, en el largo sprint final, dejó atrás a los atletas del Reebok.

Aunque en el mano a mano José Manuel García-Joao Junqueira, el leonés se impusiera al militar de Portugal, el Reebok hubo de contentarse con la segunda posición a seis puntos del Sporting.

El equipo francés Jogging Marignanais, subcampeón de Europa en 1990, se situó en tercera posición sin ser inquietado por los representantes de Gales e Inglaterra.

En definitiva, una carrera con equilibrio de fuerzas, bastante rápida de salida, lo que provocó una selección de corredores.

FOTOTECA
BPM Cervera Cuenca

Los zapatistas instan a otros grupos indígenas a sumarse a su lucha

MÉXICO.—El Ejército Zapatista de Liberación Nacional (EZLN) instó ayer a otros grupos indígenas de México a sumarse a la lucha iniciada el 1 de enero en el estado sureño de Chiapas.

En comunicados difundidos la pasada noche en San Cristóbal de las Casas pidió también a los organismos no gubernamentales (ONGS) de Derechos Humanos que formen un "cinturón de seguridad" en torno al lugar donde se realizará el diálogo directo con el Comisionado de la Paz, Manuel Camacho Solís, para el que aún no hay fecha ni sede.

"No nos abandonen, no nos dejen morir solos, no dejen nuestra lucha en el vacío", pidió el Comité Clandestino Revolucionario Indígena del EZLN en un mensaje dirigido a los indígenas del estado suroccidental de Guerrero.

Guerrero fue escenario hace 20 años de un cruento movimiento guerrillero, encabezado por Lucio Cabañas y Genaro Vázquez, que fue aniquilado por el ejército mexicano.

"Ahora nos quieren dejar solos, hermanos, quieren que nuestra muerte sea intutil, quieren que nuestra sangre sea olvidada entre las piedras y el estiércol, quieren que nuestra voz se apague", dijo el grupo rebelde.

La exhortación está contenida en un comunicado dirigido al "Consejo Guerrense 500 Años de Resistencia", integrado por grupos indígenas Amuzgos, Mixtecos, Nahuatls y Tlapanecos, que en días pasados expresó su apoyo a los planteamientos del EZLN.

"No nos dejen solos. Que no sea toda la lucha en vano", pidió la dirección rebelde en su comunicado suscrito por su portavoz, el "subcomandante Marcos".

En otro comunicado, igualmente firmado por "Marcos, el EZLN sugirió que el diálogo directo con Camacho Solís, para el que todavía no hay fecha ni sede, podría realizarse en la zona de conflicto del estado de Chiapas, y les pidió que formen un "cinturón de paz" en torno al lugar del encuentro.

"El hecho de que este diálogo se realice dentro de una zona de conflicto, implica riesgos de provocaciones que pueden impedir el diálogo o empantanarlo", advirtió.

OTAN y UE deciden hoy si se levanta el cerco de Sarajevo

Cada vez son más los partidarios de una intervención armada

El Consejo de Ministros de Asuntos Exteriores de la Unión Europea y los altos mandos militares de la OTAN, que se reunirán hoy lunes, por separado, en Bruselas, intentarán buscar una solución para poner fin al sangriento cerco de Sarajevo.

MADRID/BONN.—El ministro de Asuntos Exteriores, Javier Solana reconoció ayer 'la frustración y el dolor' ante la sangrienta catástrofe registrada en el mercado de Sarajevo el pasado sábado: 'todos tenemos que intentar hacer lo posible para poner en marcha un conjunto de medidas que permitan levantar el cerco de Sarajevo', aunque siempre respetando 'la legalidad internacional'.

Con este objetivo se reunirá hoy en Bruselas, el Consejo de Ministros de Exteriores de la Unión Europea. Cualquier decisión que se adopte deberá contar con el respaldo del Consejo de Seguridad de las Naciones Unidas, para que los mandos militares puedan dar luz verde a la operación.

También en la capital belga se reunirán los altos cargos militares de la OTAN, que tienen todo dispuesto para una posible intervención. En Italia ya están preparados 40 aviones así como las posibles operaciones a realizar. Sólo hay una hora de vuelo. Sin embargo, algunos expertos en logística consideran que la intervención armada no es la solución para acabar con la guerra en la ex Yugoslavia, porque con un solo mortero que quede sin localizar podrían repetirse matanzas como las del mercado de Sarajevo.

Cascos azules en Bosnia

EQUIPO SANITARIO

Por otra parte, el presidente de Estados Unidos, Bill Clinton autorizó el envío de un equipo sanitario a Sarajevo, compuesto por ocho médicos, según comunicó un portavoz de las tropas desde el aeropuerto militar de Franckfurt. Este equipo, que aterrizó en Sarajevo, se dedicará a atender a los numerosos heridos, víctimas del bombardeo al mercado de la capital Bosnia, que según los últimos datos facilitados se acercan al centener y medio.

A lo largo de todo el día numerosos aviones de la OTAN sobrevolaron la ciudad. Butros Ghali, secretario general de las Naciones Unidas, ordenó una investigación de la matanza. De hecho, responsables de las Naciones Unidas y altos cargos de los cascos azules se personaron en el mercado, mientras continúan las investigaciones para conocer desde qué posición fue disparado el mortero.

De los resultados de la investigación dependerá también la postura que adopte el presidente norteamericano, quien en estos momentos no descarta ningún tipo de acción, incluidos bombardeos aéreos.

Nada más producirse la tragedia, la condena internacional ha sido unánime, y todos coinciden en la necesidad de buscar una solución cuanto antes, si bien persisten las discrepancias sobre si la solución ha de ser diplomática o militar. Francia pidió levantar el asedio de Sarajevo, con ataques aéreos si es preciso, y emplazó a las Naciones Unidas a que diga cómo, lo más rápidamente posible.

El mediador de la Unión Europea en el conflicto, David Owen, aseguró en Londres que todas las partes en conflicto 'deben aceptar una paz imperfecta' si se quiere restablecer la paz en la ex Yugoslavia.

Treinta y cuatro muertos y 60 heridos en un accidente de tráfico en la India

NUEVA DELHI.—Treinta y cuatro personas fallecieron y otras 60 resultaron heridas de diversas consideración en un choque ocurrido en la madrugada del domingo en el estado de Kerala entre un autobús y un camión, informa la agencia de noticias india UNI.

El accidente se produjo al intentar el camión evitar el atropello de un ciclista, chocando de frente contra el bus, lleno de viajeros.

Los dos vehículos se incendiaron. Entre los muertos hay cuatro niños, el conductor del bus y los tres ocupantes del camión.

ARGELIA

Por otra parte, el jefe de la Comisión de Diálogo Nacional de Argelia, Yussef Khatib, ha confirmado que el organismo ha tenido contacto con representantes del proscripto Frente Islámico de Salvación, según informaciones radiofónicas que cita declaraciones de Khatib, en las que se asegura que representantes de los integristas islámicos fueron autorizados a negociar por los líderes del FIS encarcelados en la prisión de Blida.

Los negociadores, de acuerdo con otras informaciones, provienen del interior del país y no tienen contacto con otros líderes del FIS en el extranjero.

Khatib calificó los contactos de "positivos", ya que el FIS habría aceptado el principio del diálogo y estaría preparado para poner fin a las matanzas en Argelia.

La violencia ha alcanzado proporciones alarmantes en Argelia desde que fueron declaradas nulas hace dos años las elecciones que ganaron los islamistas.

DIMISIÓN

Por otro lado, el insuficiente respaldo para reformar en Israel la asistencia sanitaria motivó ayer la dimisión, como protesta, del ministro israelí de sanidad, Chaim Ramon.

Es el primer ministro que dimite desde que el actual gobierno israelí, del Partido Laborista, entró en funciones, en julio de 1992, y observadores políticos en Jerusalén cuentan con que Ramon, tenido por allegado asesor del Jefe del Gobierno, Ishak Rabin, se haga cargo de otro ministerio.

BOLETIN DE SUSCRIPCIÓN

Deseo suscribirme a DIARIO DE ALCALA

☐ Mensualmente: 2.083.
☐ Trismestralmente: 6.250.
☐ Semestralmente: 12.500
☐ Anualmente: 25.000

MI NOMBRE Y DIRECCION SON LOS SIGUIENTES:

APELLIDOS:..... NOMBRE .....

C.P:..... POBLACIÓN:.....N.I.F:.....Tel:.....

El importe de la suscripción lo efectuaré:

*Con cargo a mi c/c número:.....del Banco o Caja.....

Sucursal.....Domicilio:.....Población:.....

Firma:

✔ Recorte y envíe el Boletín de Suscripción a:
DIARIO DE ALCALA
C/ Diego de Torres,3. C.P. 28801. Alcalá de Henares.

FOTOTECA
BPM Cardenal Cisneros

Breves

DIARIO DE ALCALA **889 41 62** SUS ANUNCIOS POR PALABRAS **889 42 35** DIARIO DE ALCALA

INDICE DE SECCIONES

- 1. PROPIEDAD
- 2. VEHICULOS
- 3. TRABAJO
- 4. RELACIONES
- 5. FELICITACIONES
- 6. CASA-HOGAR
- 7. ENSEÑANZA
- 8. VARIOS

GRATIS
ENTRE PARTICULARES

DIARIO DE ALCALA, se reserva el derecho realizar modificaciones en los anuncios por palabras gratuitos, así como de su publicación.
Unicamente serán gratuitos los anuncios por palabras entre particulares. Los anuncios de profesionales les serán aplicadas las tarifas vigentes.

TARIFAS PROFESIONALES

Cuerpo 18 por 6 pts. ..... Mínimo 150 Pts.
Cada palabra más ..... 10 Pts.

MODULOS

1X1 ..... 4.00 Pts.
Por cada módulo más se añadirán 300 pesetas por cada uno.
Estos precios no incluyen el 15% de IVA.
Los anuncios deberán ser entregados en nuestras oficinas de C/ DIEGO DE TORRES, 3. El horario de entrega de anuncios será: De 10,00 a 14,00 h. y de 17,00 a 20,00 h.
* Los anuncios recogidos a partir de las 12:30 h. serán publicados con dos fechas después.

1 PROPIEDAD

RESTAURANTE EN ALTEA (Alicante). Con 225 m2 y terraza al mar, funcionando desde el 78. Oferta interesante. Llamar mañanas antes de las 10 horas. Preguntar por Antonio. ☎ 594 13 63

AJALVIR ADOSADO 194 m2. Jardín, piscina, garaje 2 coches. 22.000.000 pts. ☎ 96/ 594 13 63

TRASPASO LOCAL comercial. Galería de alimentación en Alcalá de Henares. Precio a convenir. ☎ 888 73 78 / 882 55 13

OFICINA. Se alquila. Edificio representativo. Perfectamente comunicado con Nacional II y centro financiero de Alcalá. A estrenar. Precio competitivo. Grandes calidades e instalaciones. Lujo. Perfectamente climatizado. Sr. Mario. ☎ 889 11 55

VENDO CASETA para perro. Practicamente nueva, muy bonita. Precio a convenir. Yo mismo la llevaría a su casa. ☎ 882 30 54

POR SOLO 4.300.000 pts. se vende bungalow completamente amueblado con 2 dormitorios, cocina, salón, cuarto de baño y piscina comunitaria. Cerca de la playa de Mata en Torrevieja (Alicante). ☎ 880 57 00

ALQUILO PISO AMUEBLADO en Alcalá de Henares. Céntrico en 65.000 pts. ☎ 889 07 71

SE ALQUILA local acondicionado, agua y luz, servicios Sra. y caballero. Apto para oficina o clínica dental, para lo que está totalmente preparado. En Alcalá de Henares. ☎ 889 24 10

SE ALQUILA NAVE industrial de 270 m2 con oficina y servicios. Carretera N-II, Km 32. Junto a BMW y Volvo. Diáfana. Total 7 m. de alto. Alcalá de Henares. ☎ 889 24 10

TORREVIEJA Alicante. Vendo apartamento nuevo. 2 dormitorios, salón comedor, cocina amueblada, baño completo, terraza. Urbanización privada. Con piscina. En casco urbano. 5.200.000 pts. Con facilidades. Llamar noche al ☎ 880 39 85

SE ALQUILA plaza de garaje en Caballería Española. Vigilancia 24 horas. 1ª planta. ☎ 888 49 05

SE VENDE chalet en Moco con muchas facilidades. ☎ 888 13 34

VENDO DOS PLAZAS de garaje en C/ Segovia (Madrid). ☎ 675 19 38

ALQUILO dos despachos en oficina con todos los servicios, completamente amueblado. 30.000 pts. en Torrejón de Ardoz. ☎ 675 19 38

VENDO O ALQUILO plaza de garaje en Caballería Española. ☎ 882 24 17

VENDO O ALQUILO plaza de garaje en Caballería Española. ☎ 882 24 17

ALQUILO LOCAL comercial. 80 m2, salida de humo, instalación ☎, luz, agua, antena parabólica y salida de humo. C/ San Vidal. 80.000 pts. ☎ 880 72 88

SE VENDE PARCELA de 300 m2 en urbanización El Olmillo, en Loranca de Tajuña (Guadalajara). Llamar tardes y noches. ☎ 694 67 01

VENDO O ALQUILO local de 90 m2 aproximadamente en la C/ Ronda Ancha, 12 ☎ 889 07 17

SE ALQUILA PISO zona Simago. 3 habitaciones, amueblado. Solo para estudiantes. ☎ 880 29 28

VENTA LOCAL centro comercial El Val, de 50 m2. Encima cartelera minicines apto varios negocio. 7.000.000 pts. Mediodía y noches. ☎ 879 20 06

SE ALQUILA nave industrial 100/m2 zona chalet al lado colegios y polideportivo. ☎ 886 80 96

SE ALQUILA PISO 3 habitaciones, salón, cuarto de baño y cocina. Bajo. Precio a convenir. Zona Canovas del Castillo. ☎ 888 09 14

REYES CATOLICOS, vendo piso 1º. Parquet y grandes mejores. 3 habitaciones, salón comedor, cuarto de baño, 92 m2. 8.000.000 pts. ☎ 880 24 15

SE ALQUILA piso céntrico totalmente amueblado. ☎ 882 11 26

SE ALQUILA local comercial de 75 m2 en Avda/ Lopa de Figueroa S/N en 65.000 pts. más 15% de IVA. Está acondicionado para cualquier negocio, con tres escaparates y protegidos con verjas. Preferiblemente para oficina, academia o actividad. Similar. ☎ 889 09 20

ALQUILO dos despachos en oficina. Con todos los servicios. Torrejón de Ardoz. 30.000 pts. ☎ 675 19 38

VENDO dos plazas de garaje en C/ Segovia. Madrid. ☎ 677 03 36

VENDO PARCELA en urbanización Peña Rubia (Guadalajara). Todos los servicios: agua, luz, etc. Precio a convenir. ☎ 880 28 22

ALCALA DE HENARES C/ Andrés Doria. 3 dormitorios, calefacción individual, aire acondicionado, armario empotrado de espejos en dormitorio principal, cocina y cuarto de baño recien reformados y amueblados a capricho. 9.500.000 pts. ☎ 882 06 65

VENDO PLAZA DE GARAJE. C/ Toledo. Zona Virgen del Val. ☎ 888 34 53. Precio: 1.500.000 pts.

VENDO O ALQUILO nave de 189 m.² más oficinas en San Fernando de Henares. Muy bien acondicionadas y buenas condiciones económicas. ☎ 669 37 33.

VENDO PISO en Juan de Austria, 14. ☎ 882 74 11

ALQUILO 2 despachos en oficina con todos los servicios en Torrejón de Ardoz. ☎ 675 19 38

VENDO dos plazas de garaje en C/ Segovia (Madrid). ☎ 675 19 38

VENDO PARCELA 1.400 m2, llana, con todos los servicios. Urbanización El Robledal (Villalbilla). 5.000.000 pts. ☎ 885 91 58

ZONA ALTO EXTREMADURA. piso soleado, independiente, bien orientado, bien comunicado, 2 dormitorios, cocina-comedor, salón, 1 cuarto de baño, 2 terrazas, trastero, armarios empotrados, 12.000.000 pts. ☎ 885 91 58

VENTA LOCAL Centro comercial El Val de 45 m2. Totalmente acondicionado, excelente ubicación, apto cualquier negocio. 12.000.000 pts. (estudiable facilidades). Llamar mediodía y noches al ☎ 879 20 06

VENDO PISO en zona Juan de Austria (C/ Orense). 100 m2, muchas mejoras, calefacción individual, 3 habitaciones, salón comedor, 1 baño. 10.000.000 ☎ 880 51 07

VENTA LOCAL CENTRO COMERCIAL "EL VAL" de 50 m² encima de cartelera de cines. Apto para varios negocios. Ptas. 700.000 pts. Llamar mediodías o noches al ☎ 879 20 06

ALQUILO PISO cerca de estación de Renfe. 3 dormitorios, salón-comedor, cocina-baño, 2 terrazas, todo exterior, amueblado. 60.000 pts./mes. Exijo nómina. Canovas del Castillo, nº 22. ☎ 880 00 27 / 949 28 55

21

SE VENDE O ALQUILA chalet en Los Alcázares (Murcia). 1ª línea de playa, 2 plantas, 3 dormitorios, 2 cuartos de baño, cocina, salón, patio interior y porche. Todo amueblado. Precio a convenir. Preguntar por el Sr. Antonio ☎ 889 96 26 / 880 85 26

VENDO 4º PISO. Zona Chorrillo. 3 habitaciones, cocina amueblada, todo exterior, calefacción individual de propano. Aire acondicionado, armarios empotrados. 8.300.000 pts. ☎ 888 68 45

ALCALA DE HENARES vendo o alquilo local. C/ Ronda Ancha, 12. 90 m2 apr. para oficina o comercio. ☎ 889 07 17

ANUNCIOS POR PALABRAS

OFICINA se alquila. Edificio representativo. Perfectamente comunicado con Nacional II y centro financiero de Alcalá. A estrenar. Precio competitivo. Grandes calidades e instalaciones. Lujo. Perfectamente climatizado. Sr. Mario. 889 11 55

ALCALA DE HENARES (Zona 4 Caños). 3 habitaciones, comedor, cocina amueblada, baño completo, terraza, calefacción central, portero físico y automático. Precio 12.000.000 pts. Llamar de 20,00 a 21,00 horas. ☎ 882 11 76

LOCAL se alquila. Edificio representativo. Perfectamente comunicado con Nacional II y centro financiero de Alcalá. A estrenar. Precio competitivo. Grandes calidades e instalaciones. Lujo. Sr. Mario. ☎ 889 11 55

SE ALQUILA NAVE de 82 m2. Muy acondicionada en Coslada. Recinto cerrado y vigilado. Muy buen precio. ☎ 671 11 98

VENDO PISO en Alcalá. Frente al parque ODonnel, 122 m2, 4 dormitorios, un baño, una aseo, salón comedor, con terraza, cocina con office en buen estado. Excelentes vistas. Precio a convenir. ☎ 888 13 26

2 VEHICULOS

VENDO BICICLETA de paseo BL modelo Gacela. 10.000 pts. ☎ 880 57 62

SE VENDE R5 3 puertas, volante deportivo (3 radios), equipo de música y varios accesorios. Perfecto estado de chapa y pintura. Equipo de motor recien puesto. ITV pasada. A toda prueba. Llama por las mañanas 125.000 pts. ☎ 888 19 30

VENDO SUZUKI DRBig de 50 c.c. 90.000 pts. Carburador 21. Tubo de escape de competición. Año 91. Regalo casco y pitón. ☎ 889 78 59

FORD ESCORT ,1600 GHIA. Cierres, elevaduras eléctricos. M-HG. Ruedas y batería nueva. ITV pasada hasta febrero del 96. 495.000 pts. ☎ 763 04 46

VENDO SEAT RITMO 75 de color rojo. M-0518-EK. ITV. pasada hasta el 95. Coche en buen estado. Precio 90.000 pts. Regalo 2 altavoces Pionner 60 W. Llamar mañanas. ☎ 888 71 81

VENDO PORSCHE 924 Todo original. Buen estado. Ptas. 1.100.000. discutibles. Abstenerse personas no interesadas. Llamar tardes al ☎ 883 10 16

OPEL CADET 1.300 GL. 4 puertas, año 87, color rojo, buen estado, 45.000 pts. ☎ 381 58 52

VENDO CRHYSLER 16o. M-AY Funcionando correctamente y con ITV pasada. 45.000 pts. ☎ 886 61 60

ME OFREZCO para cualquier trabajo. No importa horario. No ventas ni seguros. Urgente Luis. ☎ 880 47 46

SE VENDE casco moto NZI, negro. 4.000 pts. Moises. ☎ 886 91 30

SUZUKI RG 500 Gamma 92 CV. Se vende impecable. 15.000 Km. M-MZ. 425.000 pts. ☎ 888 13 75

SE VENDE seat Ibiza GL. M-OZ. Color rojo. Precio 1.000.000 pts. ☎ 889 74 46

VENDO MOTO kawasaky 600-ZZR, 4 en 1, duerme en garaje, ruedas nuevas, 500.000 ptas. noches, preguntar por Iván ☎ 883 66 114

VENDO VESPA T-5 125cc., 12 CV, todos los extras de Vespa, regalo cascos, siempre en garaje. 15.000 Km. matrícula GU-2827-D, llamar noches ☎ 949/21 64 91

3 TRABAJO

SE OFRECE hombre para limpiar cristales, fachadas, etc. ☎ 882 33 38

SE ARREGLAN y cortan

Si le interesa alguna propiedad

BPM Cardenal Cisneros

DIARIO DE ALCALA **889 41 62** SUS ANUNCIOS POR PALABRAS **889 42 35** DIARIO DE ALCALA

uñas de los pies. Experiencia. ☎ 883 47 67

SE OFRECE joven para trabajar. Carnet B-1. Experiencia en reparto, fontanería y jardinería. ☎ 888 43 57

CONDUCTOR con todos los carnets. Experiencia con camiones y autobuses. Libre para viajar por España y Europa. ☎ 949/ 82 01 85

MANTENIMIENTO de fábrica o residencia, hospital, naves industriales, hoteles, granjas, etc. Llevaría todo: electricidad, fontanería, pintura, cerrajería, calefacción, piscina, etc. Experiencia similar. ☎ 888 12 09

DONA DINERO. En un mes gano más de 160.000 pts. Si te interesa saber como lo consigui. Llámame de 13 a 17 horas al ☎ 565 05 32

SE OFRECEN hacer traducciones de inglés y español. ☎ 881 58 23

AUMENTA TUS INGRESOS de forma mensual, semanal. Con actividad independiente. Llamar de 14 a 18 horas. ☎ 778 81 95

RESTAURO muebles y objetos antiguos. Vendo cera natural de abejas. Compro muebles y objetos antiguos. ☎ 889 11 13

CHICAS estudiantes de COU, responsables, se ofrecen para cuidar niños los fines de semana. Preguntar por Fátima y Conchi. ☎ 881 54 34

ES UN NEGOCIO divertido y rentable. Llámame de 15 a 17 horas. ☎ 553 71 36

SE OFRECE pintor, jardinero y fontanero. Urge trabajar. Interesados llamar ☎ 888 74 66

DISTRIBUIDOR/A se precisa para fábrica de alta joyería con o sin experiencia. Incremente sus ingresos sin coste alguno. 331 54 78

SRTA. se ofrece para cuidar niños, personas adultas o trabajar de ayudante de cocina. A partir de las 5 de la tarde del sábado, hasta el lunes a las 8. Llamar a partir de las 19 horas en adelante. ☎ 882 46 72

MECANOGRAFO redactor textos, direcciones, correspondencia. C/ Fernán González, 9-5ºB. Alcalá de Henares.

ENSEÑANZA

CLASES PARTICULARES de Matemáticas, Física y Química, Lengua, Latín a todos los niveles: EGB, BUP, FP, COU, carreras. ☎ 888 85 91

RENAULT 9. M-EZ, perfecto estado, gris metalizado, ITV pasada, 125.000 pts. Llamar al ☎ 890 45 35

INGENIERO TECNICO AERONAUTICO da clases particulares de matemáticas, física y dibujo. Niveles: EGB, FP, BUP y COU. Experiencia con excelentes resultados. Ana. ☎ 883 25 44

SE NECESITA REPRESENTANTE para zona del Corredor del Henares, con conocimientos de calderería e instalaciones industriales. Mandar Curriculum Vitae a IMTASA al Apto. de correos 162 Arganda.

SE NECESITA DISTRIBUIDOR/A para fábrica de alta joyería, con o sin experiencia. Incremente sus ingresos sin coste alguno. ☎ 331 54 78

CHICA DE 16 AÑOS con graduado escolar y mecanografía busca trabajo, también cuidando niños. Experiencia. ☎ 881 44 77

CHICA JOVEN se ofrece para cuidar niños o limpiar por horas. 7 años de experiencia. Rosa. ☎ 888 40 49

A TI MAMA. Si trabajas y no sabes con quien dejar a tu hijo, por las tardes-noches. Yo, mamá con niña de 4 años, con casa acogedora, muchos juguetes, películas. Atención, muy cariñosa. Carmen, visítanos. ☎ 883 69 67

FONTANERO, CALEFACTOR responsable. Trabajos garantizados. ☎ 889 87 19

JOVEN de 16 años busca trabajo. ☎ 880 21 85

SRTA. de 21 años con dos años de experiencia. Se ofrece. Ana. ☎ 880 93 45

INGRESOS EXTRAS permíteme explicarte como conseguirlos. Escríbeme a Luna. C/ Calderón de la Barca, 3- 10ºC. 28805 Alcalá de Henares.

SI QUIERES ser un distribuidor independiente. Llámame para concertar entrevista de 13 a 14 horas. ☎ 672 98 51

CHICA DE 18 AÑOS se ofrece para trabajar como secretaria. Conocimientos de Lotus, WP 5.1, Dbase IV, mecanografía, contabilidad, marketing, inglés. Llamar de 11 a 14 horas. Susana. ☎ 889 90 81

ANUNCIOS POR PALABRAS

SE TU PROPIO JEFE es una oportunidad. Un negocio rentable y divertido. Llámame. ☎ 418 21 58

INGRESOS EXTRAS. Tiempo libre. ☎ 326 01 66

SE NECESITA COMERCIAL para zona del Corredor del Henares, con conocimientos en calderería e instalaciones industriales. Interesados enviar C/V al apdo. 162 de Arganda. Dirigido al departamento personal de IMTAJA

SE OFRECE joven abogada para hacer prácticas en despacho de abogados. ☎ 881 19 45

SE REPARTE publicidad. Profesionalidad y experiencia. Ajalvir. ☎ 884 43 06 / 884 35 34

DISTRIBUIDOR/A. Se precisa para fábrica de Alta Joyería. Con o sin experiencia. Incremente sus ingresos sin coste alguno. ☎ 331 54 78

CONDUCTOR-CHOFER y diversas actividades. Joven, serio, responsable. Todos carnets. Experiencia. Libre para viajar (cercanías). Se ofrece a Empresa o particulares. Zona Alcalá - Corredor del Henares. ☎ 888 04 23

SEÑORA SE OFRECE para planchar por horas. Si te agobia planchar llámame, por sólo 500 pts/hora, soy responsable y puntual. Dejar recado al ☎ 882 94 45

SEÑORITA 21 AÑOS con dos años de experiencia en oficina, se ofrece. Ana. ☎ 880 93 45

AUXILIAR ADMINISTRATIVA 21 años, 2 años de experiencia en oficina se ofrece para puesto similar, recepción, comercio, etc. No comercial. Ana. ☎ 880 93 45

CHICO DE 28 AÑOS urge trabajar. MS-DOS, LOTUS 1-2-3, WP, DBASE. A nivel de usuario. Contabilidad, mecanografía y carnet de conducir. Sin experiencia. ☎ 883 03 74

VENTA DE JOYAS por catálogo. Sin coste alguno. ☎ 331 54 78

ALBAÑILERIA EN GENERAL electricidad, fontanería, pintura, etc. Se realiza n trabajos rápidos, limpios y económicos. Presupuestos sin compromisos. Consúltenos cualquier tipo de trabajo que necesiten, incluso en fines de semana. Preguntar por Miguel. ☎ 881 81 65

JOVEN ESTUDIANTE se ofrece para dar clases de EGB, inglés, italiano y francés. Miguel. ☎ 881 81 65

BOLLERIA INDUSTRIAL, necesita que le sirvan. Llamar a partir de las 15:00 H. al ☎ 882 83 03

MECANICO Oficial de 1ª. Se ofrece. Experto en Renault. Referencias y certificados de recomendación de empleos anteriores. Llamar a partir de las 15:00 H. al ☎ 882 83 03

SE OFRECE Sra. para limpieza de casas u oficinas. Martes a jueves. Llamar tardes. ☎ 882 71 91

SEÑORA de 26 años. Trabajaría en tareas domésticas a partir de las 9:30 H Seriedad. ☎ 883 37 85

SEÑORITA de 26 años trabajaría en casa, haciendo trabajos manuales de cualquier tipo. Mucha experiencia. ☎ 883 37 85

SE OFRECE guarda de seguridad. Autónomo con idiomas y experiencia. Para laboratorios, almacenes, fábricas, oficinas, obras, etc. ☎ 629 12 48

GANA DINERO en un mes gano más de 160.000 pts. Si te interesa saber cómo lo conseguí. Llámame de 13 a 17 H. al ☎ 565 05 32

SE OFRECE joven para trabajar. Experiencia en reparto, jardinería, fontanería. ☎ 888 43 57

SE OFRECE SEÑORA de 37 años para planchar o labores del hogar. Horario de 9 a 13 horas. 800 pts./hora. ☎ 888 51 27

SE OFRECE sra. responsable para cuidar niños de cualquier edad. ☎ 881 40 05

NO HAY CRISIS si eliges la oportunidad adecuada. Tu economía puede cambiar si te lo propones. Llámame de 12 a 16 horas al ☎ 888 53 81

ESCRITOR experto en redacciones de textos e idiomas. Debe sea cualquier trabajo. ☎ 880 47 64

SE OFRECE Sra. para cuidar niños o limpiezas de oficinas. ☎ 882 24 04

JOVEN 22 años, FP2 Equipos Informáticos, curso de C.A.M. microordenadores B1. Busca empleo no necesariamente relacionado con estudios. ☎ 889 14 12

CHICA JOVEN se ofrece para cuidar niños o trabajar como dependienta. Con experiencia. Tardes. ☎ 881 72 10

SEÑORA JOVEN culta, se ofrece para cuidar niños o llevar al colegio. También cuidaría sra. mayor. ☎ 889 81 79

BUSCO CHICA, con nómina, para compartir piso. Zona céntrica, junto a la Iglesia de los Santos Niños. Precio 24.000 pts. más gastos de luz. Llamar a mediodía. ☎ 880 73 97

SEÑORA se ofrece para cuidar niños, cualquier horario, mejor en Torrejón. También cuidaría personas mayores. ☎ 676 89 76

MOZO ESPECIALIZADO con experiencia en manejo de carretillas elevadoras. Joven y responsable busca empleo en almacén o empresa de transportes. Preguntar por Paco. ☎ 889 09 28

SE OFRECE conductor con todos los carnets. ☎ 889 94 42

SE OFRECEN chicas para hacer trabajos manipulados en casa. ☎ 884 48 54

HOMBRE de 35 años, trabajaría por las tardes, bastantes conocimientos de electricidad, carnet C1, experiencia en reparto de furgoneta Frost Transit. No importa el trabajo (formal). ☎ 881 32 71

ESTUDIANTE 19 años. Título de bachiller, mecanografía, fotografía e inglés a nivel básico. Se ofrece. ☎ 881 04 37

SRTA. de 17 años con título de Auxiliar Admvo. se ofrece para trabajar en alguna oficina por la mañana. ☎ 881 85 88

DOS CHICAS de 20 años, para limpieza de portales, oficinas, colegios, gimnasios, etc. Con experiencia. ☎ 888 08 05

SE OFRECE señora para limpieza de oficinas y particulares. ☎ 882 96 01

FONTANERO o instalador de gas autorizado, sistemas de riego, etc. Trabajos a particulares y empresas. ☎ 882 67 78

UNIVERSITARIA responsable, con experiencia y seriedad absoluta, se ofrece para cuidar niños. Garantizo atención y cuidado totales. Celia. Llamar al siguiente número de ☎ 881 37 93

SRA. casada con domicilio en Azuqueca. Se ofrece, para trabajar en consultas médicas, atención telefónica y atender visitas. Formal y educada. Llamar al siguiente número de ☎ 911/ 26 40 59

H. GONZALEZ necesita personal responsable para una empresa de ediciones. Diferentes trabajos. Envía tu dirección a: J.A.G.C. Plaza de Toros, 2. Alcalá de Henares.

SE NECESITA camarero 18-25 años. Con experiencia. Con buena presencia. ☎ 677 31 33

SE PASAN todo tipo de trabajos a ordenador. Pulcritud y rapidez. Precio muy económico. ☎ 882 32 73 / 888 30 49

CHICA de 16 años responsable como dependienta de comercio o para cuidar niños. ☎ 889 59 99

4 RELACIONES

AMISTAD para fines serios busca un chico en chica de 26-35 años, un poco solitaria. Eres Caballero. C/ Lope de Vega, nº 13-2ºA. Alcalá de Henares. Escríbeme.

HOMBRE VIRIL busca mujer liberal y con ganas de marcha. Deja forma de contactar en el diario.

6 CASA-HOGAR

SRTA. de 17 años por la mañana hasta las 15:00 horas. Mónica. Llamar al siguiente número de ☎ 881 85 88

ENSEÑANZA

ESTUDIANTE de 4º de Filología da clases de Lengua, Literatura, Inglés, Latín. Preguntar por Begoña. ☎ 888 40 36

MATEMATICAS, Física, Química para EGB,BUP,FP,COU,Carreras. ☎ 888 85 91

CLASES particulares de inglés, lengua y latín, también traducciones. Precio económico. Ana. Llamar tardes. ☎ 883 27 99

CLASES DE INGLES de todos los niveles. Con experiencia, por 2 nativas. Clases particulares no a domicilio. 750 pts/hora. Horario mañanas y tardes. Zona Caballería Española. ☎ 880 26 69

PROFESORES DE INSTITUTO dan clases de Matemáticas, Física y Química, Tecnologías, Latín, Griego y Lengua. Precios económicos. C/ Fernán González, 1-5ºB. En caso de ausencia dejar teléfono en el buzón.

CLASES PARTICULARES de EGB por estudiante universitaria con experiencia. Zona Estación Renfe de Alcalá de Henares. Llamar al siguiente número de ☎ 888 45 78

SI NO ESTA CONTENTO con su limpieza llámenos. MDS, somos todos profesionales. 19 años en el ramo es nuestra garantía. Llamar al siguiente número de ☎ 888 20 18

7 ENSEÑANZA

PROFESOR DE INFORMATICA da clases particulares. No son a domicilio. No son en grupo. MS-DOS 5.0, WP 5.1, Wordstar 4.0, Windows 3.1 y Dbase IV 1.5. 1200 pts/50 minutos. Zona El Val. Paco. ☎ 881 78 84

CLASES PARTICULARES de EGB por profesora titulada con experiencia en enseñanza personalizada. ☎ 888 37 45

PROFESORA TITULADA da clases de EGB, BUP, COU, FP y ESO. ☎ 883 12 63

Para la publicación de anuncios gratuitos entre particulares, rellené este cupón y envíelo a DIARIO DE ALCALA C/Diego de Torres, 3. 28801 ALCALA DE HENARES.

NOMBRE: _____ APELLIDOS: _____

DIRECCION: _____ D.N.I.: _____

SECCION: _____ OBSERVACIONES: _____

TEXTO: _____

SU ANUNCIO GRATUITO TAMBIEN POR TELEFONO: 889 41 62 Y 889 42 35

BM Cardenal Cisneros

CENTRO MUNICIPAL DE DOCUMENTACIÓN ALCALA DE HENARES

DIARIO DE ALCALA 889 41 62 SUS ANUNCIOS POR PALABRAS 889 42 35 DIARIO DE ALCALA

PROFESOR de inglés da clases particulares. EGB, BUP, COU. No son a domicilio. No son en grupo. 1.200 pts. 50 minutos. Zona El Val. Preguntar por Paco. ☎ 881 78 64

PROFESORES dan clases de: Matemáticas, Física y Química, Tecnologías, Latín y Griego, Lengua. Precios económicos. Interesados dirigirse a: C/ Fernán González, 1-5ºB. Alcalá de Henares. En caso de ausencia dejar teléfono en buzón.

ESTUDIANTE DE MAGISTERIO se ofrece para dar clases particulares cerca del colegio Daoiz Velarde. Precios económicos. ☎ 888 55 95

SE NECESITA profesor para estudiantes de Empresariales, para impartir clases de Sistema Fiscal español. 1.200 pts/hora. Antonio. Solo fines de semana. C/ Alfonso X El Sabio, nº 15-3ºD (zona Reyes Católicos). ☎ 576 78 65

PROFESOR NATIVO da clases de inglés a todos los niveles. Recuperaciones y conversación. Llamar al siguiente número de ☎ 882 66 83

TRADUCCIONES. Se ofrece hacer traducciones de inglés al español y viceversa. Llamar al siguiente número de ☎ 881 58 23

UNIVERSITARIA holandesa (5º de Filología Hispánica) con experiencia. Da clases de inglés, francés, alemán, portugués y holandés. Preguntar por Cristina. Llamar al siguiente número de ☎ 883 45 42

LICENCIADA en Filología inglesa, se ofrece para dar clases particulares de inglés, latín, y lengua española. Llamar al siguiente número de ☎ 888 81 51

PROFESORA con experiencia da clases de matemáticas a FP, BUP y COU. Llamar al siguiente número de ☎ 889 26 22

ESTUDIANTE de COU imparte clases particulares de EGB, BUP, Inglés. Con experiencia. ☎ 888 24 29

8 VARIOS

CESE DE NEGOCIO vendo vitrina de refrigeración, cortadora de congelados, perchas varios tamaños blancas, extintor, botiquín, cubetas blancas propias para frutos secos. Barato. ☎ 881 37 67

VENDO ORDENADOR Comodore, 64 K, con complementos. Más información en el ☎ 885 18 88

SE VENDEN muebles de cocina, blancos en muy buen estado. 15.000 pts. ☎ 888 13 94

VENDO DIBUJOS originales del humorista Serafín sobre temas de Derecho, Medicina, etc. Propios para enmarcar. Precio original 70.000 pts. Llámame al ☎ 310 54 39

TAPICERO ECONOMICO. Arreglos en su propio domicilio. Todo tipo de tapizados. ☎ 884 49 36

JARDINERA. Riego automático por aspersión y goteo, jardinería en general, diseño, montaje y mantenimiento. Particulares y comunidades. Presupuesto sin compromiso. Diego Llaca. ☎ 535 03 40

COMPRO SILLA oficina, con abatible, en buen estado. Juan Carlos. ☎ 882 89 98

COMPRO la Constitución Española. Juan Carlos. ☎ 882 89 98

PIANO ANTIGUO en buen estado. Precio a convenir. ☎ 879 20 48

INTERESANTE OFERTA. Habitación de matrimonio, salón comedor, lavadora y frigorífico, sin usar. ☎ 889 60 81.

TRAJE DE NOVIA de la talla 42 por 30.000 pts. Corona y velo incluido. ☎ 880 95 40

VENDO coche silla con accesorios color celeste. Modelo Jané Tour del 91. Es convertible, en una pieza todo ello. Muy ligero. 15.000 pts. Llamar tardes. ☎ 888 63 46

VENDO SOFA de 5 módulos. Precio 20.000 pts. Llamar tardes. ☎ 888 30 94

OCASION. Urge venta vestido de novia, talla 42. Se regala complementos y vestido noche negro. ☎ 882 99 68

VENDO IBM XT con impresora IBM y complementos. Preguntar por Carlos. ☎ 880 06 92

VENTA DE LAVADORES de aire ecológicos. Funcionan con agua y realizan 4 funciones diferentes. Lava el aire, ideal para problemas de alergia, bronquios y asma. Consumo eléctrico entre 35 y 40 W. Funciona con agua. Interesados llamar al ☎ 881 06 33

SE VENDE equipamiento completo para restaurante ☎ 882 74 11

VENDO ABRIGO de nevak. Reversible, color marrón, nuevo. 15.000 pts. Llamar noches al ☎ 889 10 40

SE VENDE AMSTRAD CPC 464 con TV. 14 pulgadas, convertidor televisión y radioreloj incorporado en ordenador, 90 juegos, manuales, mesa, joystick, juegos: Street Fighter, Robocop. Precio 60.000 pts. ☎ 880 47 46

VENDO VESTIDO y falda de sevillanas. Edad de 8 a 12 años. Precio a convenir. ☎ 880 69 50

SE VENDE vestido de comunión. Talla 125. Completamente nuevo. Precio 10.000 pts. Llamar al ☎ 880 94 87

VENDO TELEFONO portatil Hootline de Ericsón por no usar, nuevo precio discutible. Llamar tardes. ☎ 888 23 52

■ PROPIEDAD/TRABAJO/VARIOS

SE VENDE APARTAMENTO

En Alcalá de Henares, totalmente amueblado. (Muebles a estrenar.)

☎882 36 11 (Llamar Noches)

ANUNCIOS POR PALABRAS

883 40 37

ESCUELA TALLER
DE ARTES DECORATIVAS
PINTURA SOBRE MADERA, TELA, ESCAYOLAS... ETC MARMOLEADO, PATINAS, CRAQUELADOS, STENCIL, TENIDOS, LACAS... OTRAS TECNICAS.
TFNO: 889 13 52
C/ Juan Gómez, Nº 1, 2º B: (Edificio Stratus). Junto al parque O Donnell. Lunes, miércoles, viernes, 4:30 a 7:30

Empresa nacional líder en su sector, para su centro en Alcalá de Henares, selecciona:

- DIRECTOR DE INFORMATICA
- ANALISTA/PROGRAMADOR
- OPERADOR (SISTEMA AS/400)
- ADMINISTRATIVOS JOVENES CON SERVICIO MILITAR CUMPLIDO Y CONOCIMIENTOS CONTABLES E INFORMATICOS A NIVEL DE USUARIO.

INTERESADOS ENTREGAR CURRICULUM VITAE, URGENTE, EN ECADE.

TENIENTE RUIZ 9. 1.ºB
ALCALA DE HENARES.

SE ALQUILA PISO

Zona Céntrica de Alcalá de Henares. Con mejoras y buena vista

Interesados llamar al Telf:
883 40 37

SE VENDE PISO 110 m²

Excelente situación y vistas

Salón, cocina amueblada, tres dormitorios y baño, 2 terrazas, todo exterior, doble ventanas, parquet, calefacción y agua caliente central, piscina.

Precio contado: 11.000.000 pts.
FACILIDADES
Iviasa Cherrillo. Telf.: 882 57 68/58 68

VENTA DE LOCAL

Centro Comercial El Val.
De 45 m².
Acondicionado.
Excelente ubicación.
Posibilidad de facilidades.
Llamar al ☎ 879 20 06

Empresa de ambito nacional líder en su sector
Selecciona **RELACIONES PÚBLICAS**

Requisitos:
- Sra. o Sta. de 25 a 30 años.
- Presencia impecable y muy agradable.
- Altura mínima 1,65.
- Carnet de conducir.
- Con mucha sensibilidad y valores humanos.
- Dedicación total.
- Preferiblemente con residencia en Alcalá.

Se ofrece:
- Estabilidad laboral.
- Sueldo fijo más resultados.
- Apoyo continuado mediante campañas publicitarias.

PRESENTARSE ADJUNTANDO CURRICULUM-VITAE Y FOTOGRAFIA RECIENTE A: Vía Complutense, 44 Ofc. 9 - 2ª Planta. 28005 Alcalá de Henares

NAVE EN DAGANZO

Alquilo para almacén
250 m.².
Agua y luz.
Telf.: 884 53 71

Oportunidad

Se vende TV. color 15 pulgadas con mando a distancia, con tres meses de uso y equipo de música con TV de 5 pulgadas, FM, OM, LW, doble pletina, ecualizador, etc... por tan solo 35.000 ptas.
Llamara al tel.: 881 88 01

Se Vende Piso

C/ Calderón de la Barca. 4 habitaciones, 2 baños, calefacción central, grandes mejoras. *Precio: 15.000.000 pts.*

☎ 889 32 22

EN EL CENTRO HISTORICO DE ALCALA
COMODAS Y FUNCIONALES
- VIVENDAS
- PLAZAS DE GARAJE
AMPLIA FINANCIACION
PROXIMA ENTREGA
INFORMACION EN OBRA:
C/ STA. CATALINA, 9. Telfs.: 883 68 58 y 889 28 20

BUSCAMOS PUBLICITARIOS QUE VIVAN EN ALCALÁ, TORREJÓN DE ARDOZ, CON VEHÍCULO PROPIO, PARA TRABAJO EN MEDIO DE COMUNICACIÓN.
INTERESADOS LLAMAR AL 888.08.09 (DE DOS A DOS Y MEDIA) PREGUNTAR POR *C. CASTILLO.*

DIARIO DE ALCALÁ
RESERVA ESTE ESPACIO PARA SU PUBLICIDAD
Telf.: 889 41 62

SE ALQUILA PRECIOSO APARTAMENTO

- ZONA CUATRO CAÑOS, JUNTO A FACULTAD DE DERECHO.
- VALIDO TAMBIEN PARA OFICINA (1º PISO).
- PLAZA OPCIONAL DE GARAJE.
- ¡165.000 pts/mes!!

Tel.: 883 40 37.
De particular a particular.

URGENTE

- Se precisa -

Autónoma para limpieza de comunidad. Interesados dejar nombre y teléfono en C/ Campo Real, nº 4 - 1º D. Escalera Centro

DIARIO DE ALCALA 889 41 62 SUS ANUNCIOS POR PALABRAS 889 42 35 DIARIO DE ALCALA

FOTOTECA RPM Cardenal Cisneros

GUIA GASTRONOMICA

CAFETERIA-RESTAURANTE
POLIDEPORTIVO
El Juncal
MENÚS DIARIOS (Incluso Festivos)
COMUNIONES •BANQUETES
COMIDAS DE EMPRESA
PRESUPUESTOS SIN COMPROMISO ☎ 882 33 43
Ctra. Madrid-Barcelona, Km. 28,500
ALCALA DE HENARES

Juanjo's
RESTAURANTE
CAFETERIA
COCINA CASERA
Camino Esgaravita, 24
Tel.: 882 72 43
Alcalá de Henares

CAFETERIA
REGALOS
Alkalá - Nahar
C/. Portilla, 3
Tel.: 889 77 00
Alcalá de Henares
(Frente a la Futura Biblioteca)
Menús diarios - Raciones Variadas - Cafés y Helados - Granizados
CADA DIA UN PLATO DIFERENTE DE COMIDA TRADICIONAL

Cafetería - Marisquería
Serrano
MARISCO FRECO Y VARIADO
DESAYUNOS A PARTIR DE LAS 6,30 H.
C/ Vía Complutense, 42. (Junto a la Continental)
Tel.: 883 59 83

RESTAURANTE
CASTELLANO - LEONES
C/ Goya, 8 Tel.: 883 67 87
ESPECIALIDADES
GACHAS MANCHEGAS - CALDERETA DE CORDERO
EMBUTIDO IBERICO - TAPAS Y RACIONES VARIADAS
MENU DEL DIA - CASERO -
SALON PRIVADO - REUNIONES DE EMPRESA

RESTAURANTE
San Diego
ESPECIALIDAD EN CARNES A LA BRASA
Plaza San Diego, 5. 1º Izqd.
Telf.: 888 30 97
Alcalá de Henares

Marisquería La Costa
SALON PRIVADO
REUNIONES DE EMPRESA
COMUNIONES BAUTIZOS
ANIVERSARIOS
OFRECEMOS: LA MEJOR RELACION CALIDA-PRECIO EN TODOS LO PRODUCTOS!!
BUSTAMANTE DE LA CAMARA, 3
Plaza de Cervantes
TEL.: 880 12 61
(Alcalá de Henares)

MESON - RESTAURANTE
LOS PINOS DE DAGANZO
Crta de Daganzo, Km. 3,200
ALCALA DE HENARES
TEL.: 880 06 95
Menús Caseros : 750 pts
Salón para Banquetes y Comuniones
Especialidad Gambas Gigantes

RESTAURANTE
Parada
ESPECIALIDAD EN COMIDAS CASERAS
Y MENUS DEL DIA
PESCADOS FRESCOS Y CARNES DE LA SIERRA
TAPAS Y RACIONES VARIADAS
SALON PRIVADO
Horario:
13:00 a 15:45 h.
20:00 a 23:00 h.
P.º de la Estación, nº 1
Tel.: 888 05 18

Bar Jandri
Marisquería
Especialidad en toda clase de Mariscos Frescos
Pruebe nuestras mariscadas servidas por el Gran Sapli
C/ Marqués de Alonso Martínez, 11 - Tel.: 883 67 31

NUESTROS LECTORES
SE DEJAN ACONSEJAR
POR LA MEJOR
GUIA GASTRONOMICA
COMPUBLIC. PUBLICIDAD
TEL.: 883 40 37 / 889 42 35

— Restaurante —
El Porche de Meco
ESPECIALIDES
CARNES DE TERNERA
Y CARNE ROJA
EN BARBACOA DE CARBON.
*** MENUS ***
Todos los días(incluso festivos)
COMIDAS DE EMPRESA Y COMUNIONES
PARQUE INFANTIL y PARKING
POLIDEPORTIVO DE MECO
ABIERTO DE 12 A 18 h.
Tel.: 886 00 70

EL OLIVAR
¡¡LA OFERTA MAS COMPLETA DE HOSTELERIA Y OCIO DEL INVIERNO ALCALAINO!!
CELEBRE CON NOSOTROS SU BODA, BAUTIZO O COMUNION Y SERA OBSEQUIADO CON UNA GRAN FIESTA CAMPERA Y BAILE
Crta de Daganzo Km 2.200 Tel.:881 77 00. Fax.: 888 13 55 Alcalá de Henares
GRAN MENU DEL DIA
RESERVA DE MESAS
¡¡PODRA DISFRUTAR DE NUESTRAS INSTALACIONES!!
(Salones, Terraza, Salón recreativo, Disco-terraza, Bolera, Parque infantil, Parking)

HOTEL
Lux ••
Le ofrecemos
50 AMPLIAS Y CONFORTABLES HABITACIONES CON:
BAÑO COMPLETO - AIRE ACONDICIONADO
TV COLOR (Vía satélite). - TELÉFONO DIRECTO
Le esperamos en el Km. 45,5 de la N-II (Autovía de Aragón)
RESERVAS:
Tfno.: (949) 27 01 61.
Fax.: (949) 27 04 12.
HOTEL Lux ••

ESPACIO RESERVADO PARA SU PUBLICIDAD
889 41 62 y 889 42 35

FOTOTECA BPM Cardenal Cisneros

Lunes
7
Febrero
1994

Santoral: Santos: Angulo, Criaul, Moisés, Julián y Teodoro.

El Sol: Sale a las 07:18, y se pone a las 17:39, (hora solar).

La Luna: Sale a las 04:51, y se pone a las 14:48, (hora Solar)

BONO LOTO

Viernes 4 de febrero de 1994

1 10 13 32 37 39

Complem. 24 0 Reintegro

Premios:

6 aciertos	0	Bote
5+compl.	2	9.791.160
5 aciertos	-	137.420
4 aciertos	-	3.980
3 aciertos	-	400

Lunes 31 de enero de 1994

12 15 24 25 29 46

Complem. 21 4 Reintegro

Premios:

6 aciertos	1	17.831.715
5+compl.	1	13.716.704
5 aciertos	-	99.758
4 aciertos	-	2.691
3 aciertos	-	400

Martes 1 de febrero de 1994

7 19 25 29 41 47

Complem. 22 8 Reintegro

Premios:

6 aciertos	1	16.732.801
5+compl.	2	4.803.282
5 aciertos	-	13.691
4 aciertos	-	2.196
3 aciertos	-	400

Miércoles 2 de febrero de 1994

2 4 7 39 45 46

Complem. 34 7 Reintegro

Premios:

6 aciertos	0	Bote
5+compl.	1	16.761.739
5 aciertos	-	145.754
4 aciertos	-	4.142
3 aciertos	-	400

LOTERIA PRIMITIVA

Jueves 3 de febrero de 1994

1 3 17 20 39 40

Complem. 31 6 Reintegro

Premios:

6 aciertos	1	541.131.796
5+compl.	6	10.017.037
5 aciertos	-	351.473
4 aciertos	-	9.679
3 aciertos	-	903

Sábado 5 de febrero de 1994

3 14 15 31 47 48

Complem. 34 6 Reintegro

Premios:

6 aciertos	0	Bote
5+compl.	5	8.760.331
5 aciertos	-	312.547
4 aciertos	-	6.347
3 aciertos	-	950

ONCE

DIA SORTEO	Nº premiado
Lunes, 31 de enero	7 5 5 0 2
Martes, 1 de febrero	1 1 9 8 6
Miércoles, 2 de febrero	1 6 9 2 5
Jueves, 3 de febrero	0 7 0 6 0
Viernes, 4 de febrero	6 8 3 6 3
SERIE	0 0 4

ONCE

Nº premiado el viernes

6 8 3 6 3

SERIE: 0 0 4

EL TIEMPO EN ALCALÁ

HOY.— Descenso flojo y moderado de la temperatura. Vientos de componente Este. Nuboso a muy nuboso con precipitaciones débiles y moderadas. Por encima de los 1.200 metros serán de nieve.

Este invierno póngase al abrigo de una caldera Roca

laguardia

Ctra. Barcelona, Km. 34,200. Tel.: 888 34 00
ALCALA DE HENARES

ABRIMOS SABADOS TARDE

CALEFACCION Roca

SALUD/SEGURIDAD

Policía Nacional	091
Policía Municipal	092
Guardia Civil	062/888.07.77
Bomberos	085/889.00.80
Protección Civil	882.84.53

■ **URGENCIAS**

Seguridad Social	061
Cruz Roja	11 888.15.02
Hospital	880.06.62
Ambulancias	880.07.01
Intoxicaciones	562.04.20
Centro Municipal de la Salud	888.50.64
Casa de Socorro	888.15.21

■ **AMBULATORIOS**

Avda. Castilla	888.27.29
Carmen Calzado	888.05.07
Ramiro II	882.91.09
Luis Vives	882.22.86
Virgen del Val	882.10.45
Los Pinos	882.27.68

■ **SALUD MENTAL**

Nuñez de Guzmán	880.39.15
Luis Vives	882.22.86
Pablo Coronel	881.48.03

SERVICIOS

■ **SERVICIOS SOCIALES**

Inserción Social	880.60.85
Caritas	888.27.04
Servicios Sociales de Base	888.30.42
Lucha Contra el Paro	881.45.48
ONCE	888.03.18
APHISA	888.30.39
AMIAL	880.58.96
Residencia de Ancianos de la Comunidad	889.30.50
Contra la Droga	882.11.00
Grupo de Familiares de Alcohólicos **Al-anon**	402.98.53. Reuniones martes y jueves de 20 a 22 h. Centro de Salud, C/ Santiago.

■ **SERVICIOS MUNICIPALES**

Atención al ciudadano *(desde Alcalá)* *(fuera del término municipal)*	010 880.28.11 y 880.27.62
Ayuntamiento	888.33.00
Grúa Municipal	881.92.63
Averías de alumbrado	883.66.09
Inf. Consumidor	880.59.96
Serv. Caminos	881.29.94
URBASER (Recogida de Muebles)	883.57.98

■ **FARMACIAS DE GUARDIA**

Hasta las 22:00 h.

D. Antonio Madrigal Carrera y **D.ª Ana M.ª Gómez** de Rueda
C/ Cánovas del Castillo, 1

D. Casildo Martínez Crespo
C/ M. de Alonso Martínez, 9

Día y noche

D.ª Julia Cuarasa Gómez
Paseo de los Curas, 16

UNIVERSIDAD

Universidad	885.40.00
Rectorado	885.40.41
UNED	889.29.76
Facultad de Ciencias Económicas	885.42.29
Facultad de Filosofía y Letras	885.44.16
F.Derecho	885.47.25
Facultad de Ciencias	885.49.30
Facultad de Farmacia	885.46.62
F. Medicina	885.45.67
Escuela Universitaria Politécnica	885.48.05
Escuela Universitaria de Profesorado de E.G.B. de Guadalajara	(911)21.10.16

TRANSPORTE

■ **AUTOBUSES URBANOS**

Nueve líneas. Para una mayor información llamar al Telf: 888.00.21

■ **AUTOBUSES INTERURBANOS**

Continental Auto. Trayectos a Madrid, Torrejón, Camarma, Meco. Telf: 888.16.22

Autobuses Soiera. Trayectos a Zulema, Loeches, Baldaracete, Prisión. Telf: 889.16.05

Argabus. Trayecto a Arganda. Telf: 871.25.11

Autobuses Consol. Trayectos a Cobeña, Santos y Meco. Telf: 889.16.05

Trapsa. Trayectos a Sacedon, Albalete y Pezuela. Telf: 468.25.25

■ **TRENES**

Estación 563.02.02
Desde las 05:30 hasta las 23:26 h. salen trenes en dirección Madrid (Atocha y Chamartín) a una cadencia de cinco a diez minutos.

■ **TAXIS**

Asociación Gremial	888.10.11
Baldomero Ramírez	889.16.53
Martínez de Zuarzo	881.06.21
Radio Taxis	882.21.88 882.21.79

CULTURA

Fundación Colegio del Rey	881.39.34
Instituto Cervantes	885.61.00
Centro de Estudios Cervantinos	883.13.50
Casa de Cultura de Cejamadrid	882.25.38
Fundación General de la Universidad de Alcalá	885.40.57
Ateneo Cultural Primero de Mayo	881.13.19 882.21.79

■ **CINES**

Cine *Benidorm.* (882.78.45)
Alcalá Multicines (882.78.45)
Multicines la Dehesa
Tels.: (883 17 16 - 882 44 84)

Sala 1: *Aladdín*
Lab.: 16 h. S. y F.: 16,30; 18,30 h. *Algo para recordar.* 20,15 y 22,30 h.

Sala 2: *La casa de los espíritus.* L.: 18, 22 h. S. y F.: 16,30; 19,30 y 22,30 h.

Sala 3: *Historias de la Puta Mili.* 17; 20 y 22,30 h.

Sala 4: *Extremadamente peligrosa.* 17; 20 y 22,30 h.

Sala 5: *The firm (La tapadera)* Lab.: 18 y 22 h. S.y F.: 16,30, 19,30 y 22,30 h.

• **TEATROS**

Teatro Salón Cervantes.
Tel.: 882 24 97

JUNTAS DE DISTRITO

■ **SERVICIOS SOCIALES**

Distrito I	880.58.94
Distrito II	882.53.76
Distrito III	880.60.85
Distrito IV	882.05.68
Distrito V	888.11.64
Distrito VI	888.93.72
Distrito VII	881.70.83
Distrito VIII	880.42.19

CENTROS JUVENILES

Casa de la Juventud	889.66.12
C.I.D.A.J.	882.96.70

ENTIDADES SOCIALES

Contribuyentes	888.00.89
Sociedad Hípica	889.34.64
C. de Andalucía	889.41.76
Casa de Asturias	889.78.21
Hogar de Avila	888.25.93
Centro Extremeño	889.58.15
Centro Castellano Leonés	888.35.94
Centro Castilla—La Mancha	880.57.23
Peña cultural Flamenca ***El Tronío*** C/ Carmen Calzado, 10	
Centro Deportivo y Cultural de suboficiales	889.32.01
Club Deportivo. Amadeo Vives, s/n	883.63.33

RELIGION

Obispado	888.27.00
Catedral	888.09.30
Testigos de Jehová	882.38.27
Mormones	881.29.53

JUSTICIA

Juzgado de 1ª instancia e instrucción nº 1	888.01.27
Juzgado de 1ª instancia e instrucción nº 2	889.87.62
Juzgado de 1ª instancia e instrucción nº 3	888.15.61
Juzgado de 1ª instancia e instrucción nº 4	880.31.99
Juzgado de 1ª instancia e instrucción nº 5	889.11.61

FOTOTECA
BPM Cardenal Cisneros

CRUCIGRAMA (Por E. Moreno)

CRUCIGRAMA

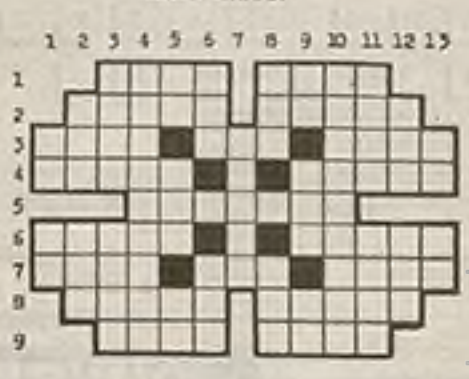

HORIZONTALES.-1. Superior de una abadía. Fardo de lana o algodón. **2.** Oveja que cría un hijo de otra. Querido. **3.** Pueblo de Gerona. Moneda nacional argentina. Intersticio. **4.** Pasar al exterior. Cambiar el rumbo. **5.** Retortijones. **6.** Introduzcas. Sazonar con sal. **7.** Labrar la tierra. Curva doble. Embarcación de recreo. **8.** Agarraban. Huesudo. **9.** Pone huevos. Insulso. **VERTICALES.-1.** Símbolo químico del osmio. Málaga. **2.** Parte lateral de un edificio. Hégira. **3.** Bebida que se consume mucho en Méjico. Valora. **4.** Farmacéutico. **5.** Partícula inseparable privativa. Chacó de fieltro, con orejeras, más alto por delante que por detrás. Ávila. **6.** Patriarca israelita, hijo de Jacob. Pueblo de Huesca. **7.** Río de la República Argentina. **8.** Pieza heráldica en forma de faja extrecha. La Aurora. **9.** Símbolo del americio. Tratamiento. Soria. **10.** Plur. Vestidura de los obispos. **11.** Tiempo fijado a cada uno para regar. Desfallecido. **12.** Implora. Amarra. **13.** Orense. Nota musical.

RESPUESTAS

HORIZONTALES.-1. Abad. Paca. 2. Ajena. Amado. 3. Osit. Nil. Puro. 4. Salir. R. Viar. 5. Cólicos. 6. Metas. A. Salar. 7. Arar. Ese. Vade. 8. Asían. Ososo. 9. Aova. Soso.
VERTICALES.-1. Os. Ma. 2. Ala. Era. 3. Atol. Tasa. 4. Botánico. 5. An. Ros. Av. 6. Dan. L. Ena. 7. Arias. 8. Pal. C. Eos. 9. Arn. Vos. So. 10. Capisayos. 11. Ador. Lado. 12. Ora. Ato. 13. O. Re.

SOPA DE LETRAS (Por E. Moreno)

Entre las letras del recuadro figuran los **15 arbustos** que se relacionan al final y que podrán ser localizados leyendo en horizontal, vertical o diagonal, tanto al derecho como al revés.

A L A O A S N A O R C B G U C S T O S S
O D N L P L L A A Z N A T I A A S L E Ñ
O S E A C S H V Y I E V M A N C S E S Q
U E S L E A R U A A M R I E F E I I C A
N D E S F D P E C S R U B B L A S S A E
Y C U Y A A A A O E A R A L T I O T U R
A N O P A D S Ñ R L M N A A D J A L A E
T R E S N O O C E R I A U A E T E R O M
E T R I O R S M E M A L A N R R B O A L
E S L V D E A G Z E T A R L U L E R Ñ O
S E O A D I E A T R O O A A C O A E L E
C V M A D D J O Y R C A L M A J S M A S

BUSCAR

Adelfa. Camelia. Ginesta. Alcaparra. Casia. Jara. Alhucema. Celinda. Jazmín. Arrayan. Cornejo. Laurel. Brezo. Diamela. Madroño.

SOLUCIONES A LOS PASATIEMPOS

Mayte Pascual

"Código Uno" inicia una nueva etapa con Julio César Iglesias

Abarcará más temas "sociales"

Concha Barrigós
MADRID

El "reality show" de TVE "Código Uno" iniciará hoy una nueva etapa con Julio César Iglesias. Se mantendrá la cabecera, "por cuestiones publicitarias", pero estrenará decorado y abarcará todos los temas que se incluyen en el genérico de "Sociedad", incluidos, por supuesto, los sucesos.

Julio César Iglesias, que dirige y presenta además las mañanas de RNE y el programa "Los Desayunos de Radio 1", sustituye a Maite Pascual, directora del área de Sociedad de los Informativos de TVE, quien a su vez tomó el relevo de Arturo Pérez Reverte, bastante descontento, a juzgar por sus declaraciones, con el trabajo que hacía.

La ampliación de local que ahora emprenden no reducirá el espacio dedicado a los sucesos "de primera", según el periodista, sino que les dará la posibilidad de tratar todo lo que sea impactante, con sólo dos excepciones: la política y la economía.

"Trataré los temas -asegura- como siempre lo he hecho, y realizaré las entrevistas con mi propio estilo".

El escritor Juan Goytisolo, invitado en "La senda" de José Luis Balbín

Esta noche, en Antena 3 Televisión

C.B.
MADRID

El escritor Juan Goytisolo será esta semana el protagonista del espacio con el que José Luis Balbín ha vuelto a Antena 3 TV: "La senda". La entrevista se ha realizado en la casa que el autor tiene en Marrakech, Marruecos, donde reside seis meses al año.

Goytisolo, que tiene una obra compuesta de una treintena de títulos, fue un autor prohibido, es decir, "no existió" en España, durante trece años.

Se exilió en 1956 y hasta el año anterior a la muerte del general Francisco Franco no se volvió a editar su obra en España. Tras identificarse con el comunismo la mayor parte de su vida ahora no quiere saber nada de la política.

Una de sus mayores aficiones es viajar. Ha recorrido todo el mundo, y después de verlo casi todo se ha decidido por la cultura árabe, que le tiene absolutamente fascinado.

"La Senda", que se emite a las 01,30 horas, incluirá también las opiniones de personas que conocen bien a Goytisolo y su obra y que descubrirán facetas inéditas o poco conocidas de la personalidad del escritor.

RADIO

ANTENA 3

Dial: 103.1

LUNES A VIERNES

07:20-08:40.- El primero de la mañana. (Edición local)
09:30-11:30.- Avance de noticias en Antena 3 del Henares.
12:00-14:00.- Días de Radio en Antena 3 del Henares.
14:00-14:30.- Informativo local.
14:30-15:00.- Antena deportiva.
19:00-20:00.- Antena 3 ahora. (Edición local)

Resto de programación, programación en cadena de Antena 3 de Radio S.A.
A las horas en punto, boletines de noticias nacionales.

ONDA CERO MÚSICA

Dial: 97.6

07:00-10:00.- J. A. Abellan.
10:00-13:00.- Los discos diez (local).
13:00-17:00.- Los discos diez nacional.
17:00-20:00.- Los discos diez (local).
20:00-22:00.- Los discos diez nacional.
22:00-23:00.- El show de Quique Supermix.
23:00-24:00.- It's yor time. Toni Peret.

Resto programación en cadena.

ONDA CERO ALCALÁ

Dial: 87.7

08:00-13:00.- Protagonistas (Luis del Olmo).
13:05-14:15.- Protagonistas local. (F. Pérez y P. García).
14:15-14:30.- Inf. local.
14:30-15:00.- Inf. nacional.
15:00-16:00.- Un mundo sin barreras.
16:00-17:00.- Hagamos radio (local, Paco García).
17:00-20:00.- La radio de Julia.
20:05-21:00.- El callejero.
En horas en punto, boletines de noticias nacionales.

TELE-ALCALÁ

Lunes 7

EMISIÓN POR ONDA CANAL 30 UHF
16,00 h. Carta de Ajuste
17,30 h. Dibujos animados
18,30 h. Deportivo
21,00 h. Objetivo Alcalá.
21,30 Film
EMISIÓN POR CABLE
13,00 h. Dibujos Animados.
14,00 h. repetición de film no facilitado
16,00 h. Tiempos modernos. Comedia - T.P.
17,30 h. Dibujos animados.
18,30 h. Deportivo.
21,00 h. Objetivo Alcalá.
21,30 Goldy "el chulo". Comedia - 18 años
23,00 Film no facilitado.

FOTOTECA
BPM Cardenal Cisneros

MAÑANA

TVE 1
07,00.- MATRIMONIO CON HIJOS
07,25.- PINNIC
09,10.- LA PRIMERA RESPUESTA
10,10.- NOTICIAS
10,15.- ESTRELLITA MIA
11,00.- PASA LA VIDA
13,30.- EL MENU DE KARLOS ARGUIÑANO
14,00.- INFORMATIVO TERRITORIAL
14,30.- NO TE RIAS QUE ES PEOR

TVE 2
07,00.- 24 HORAS
09,10.- LOS DESAYUNOS DE RADIO 1
10,00.- LA AVENTURA DEL SABER. COSMOS
11,30.- LA PELICULA DE LA MAÑANA. "El irlandés". D.: Donald Crombie I.: Michael Craig, Robyn Nevin.
13,15.- LOS TROTAMUSICOS
13,40.- ULTRAMAN
14,05.- ERASE UNA VEZ LA VIDA
14,35.- LA ALDEA DEL ARCE

TELEMADRID
07,30.- TRÁFICO
08,25.- LA BANDA...
09,35.- ALLO, ALLO
10,10.- SUCEDIÓ EN MADRID
12,15.- BELLEZA Y PODER
13,00.- LA BANDA
14,00.- TELENOTICIAS MADRID
14,30.- TELENOTICIAS

TELE 5
06,35.- SOÑAR CON...
07,00.- LA TELE ES TUYA
07,05.- LAS MONTAÑAS...
07,30.- SONIC
08,00.- LA BOLA DE DAN
08,30.- LUPIN
09,00.- CAZADOR
09,30.- ANTONELLA
10,15.- MICAELA
11,05.- CINE: "La gata sobre el tejado de zinc".
12,55.- A FUERZA DE CARIÑO
13,55.- LA RULETA...
14,25.- WEBSTER

ANTENA 3
06,30.- RODILLO DE PROGRAMACION
06,45.- MI BELLA GENIO
07,15.- TRAS 3 TRIS, BUENOS DIAS
09,30.- PASIONARIA
10,20.- SANTA BARBARA
11,15.- TODO VA BIEN
13,00.- EL EQUIPO A
14,00.- UN MUNDO DIFERENTE
14,30.- COSAS DE CASA

CANAL PLUS
08,05.- ABC WORLD NEWS, CON PETER JENNINGS
08,30.- EL GRAN MUSICAL
09,25.- PRIMER PLANO
10,00.- SESION ESPECIAL V.O.: "Hook".
12,17.- DOCUMENTAL: "Planeadores de la Antartida"
13,12.- PIEZAS
13,35.- LOS 40 PRINCIPALES
14,05.- DIBUJOS ANIMADOS
14,30.- TELESERIE: "Puente de Brocklyn"

TARDE-NOCHE

TVE 1
15,00.- TELEDIARIO-1
15,30.- KASSANDRA
16,20.- YEDRA
16,55.- SESION DE TARDE: "El dia de la independencia". D: Robert Mandel. I.: Kathleen Quinlan, David Keith
18,50.- NOTICIAS
18,55.- COLORIN COLORADO
19,00.- INFORMATIVO TERRITORIAL
19,30.- HABITACION 503
20,00.- A LAS OCHO CON RAFAELLA
21,00.- TELEDIARIO-2
21,27.- EL TIEMPO
21,30.- CODIGO UNO

TVE 2
15,00.- CIFRAS Y LETRAS
15,30.- GRANDES DOCUMENTALES
17,00.- PARA NOSOTROS
19,30.- ZONA ACB
20,00.- CHICOS DUROS
20,45.- INFORMATIVO
21,00.- LINGO
21,30.- ¿DE PARTE DE QUIEN?
22,00.- LA ESTRELLA ES... EL CINE. "El crimen de Cuenca". D: Pilar Miro. I.: Amparo Soler Leal, Hector Alterio

TELEMADRID
15,00.- ROSEANNE
15,30.- CINE DE TARDE. "Bienvenidos a casa".
17,15.- LOS CABALLEROS DE HOUSTON
18,05.- PRIMEROS BESOS
18,30.- MEDIAS DE SEDA
19,30.- MADRID DIRECTO
20,30.- TELENOTICIAS
20,55.- EL TIEMPO
21,00.- FUTBOL ES FUTBOL
22,30.- CINE. LA NOCHE DE PELICULA. "El pelotón chiflado".

TELE 5
14,55.- LAS NOTICIAS
15,30.- GRAN PANTALLA TV: "El premio".
18,10.- CINE ESPAÑOL: "Los tramposos".
19,35.- SU MEDIA NARANJA
20,30.- LAS NOTICIAS
21,00.- TELECUPON
21,05.- MISTERIOS SIN RESOLVER
21,30.- CINE. DOBLE SESION: "Una monja y un Don Juan.

ANTENA 3
15,00.- NOTICIAS
15,30.- TELECINE. "El peso de la ley"
17,30.- CINE DE TARDE: "Quizás en primavera".
19,15.- HART Y HART
20,00.- COSAS DE CASA
20,30.- VECINOS
21,00.- NOTICIAS
21,30.- LLENO POR FAVOR
22,30.- CINE. "Rio Bravo".

CANAL PLUS
15,00.- CINE: "Salmonbemes".
16,31.- CINE: "Gente loca".
17,59.- CINE: "Demasiado corazon".
19,35.- DIBUJOS ANIMADOS: "Taz-mania"
20,05.- EL DIA DESPUES
21,28.- INF. METEOROLOGICA
21,30.- REDACCION. NOTICIAS
21,53.- INF. DEPORTIVA
21,57.- PRIMER PLANO
22,00.- ESTRENO CANAL+: "Paro clinico".

MADRUGADA

TVE 1
23,15.- NOCHES DE GALA
00,30.- TELEDIARIO-3
01,00.- LEY Y ORDEN
01,50.- CINE DE MEDIANOCHE: "Veneno". D.: Piers Haggard: I.: Klaus Kinski, Sterling Hayden
03,20.- DESPEDIDA Y CIERRE

TVE 2
23,45.- CUANDO EL LEON RUGE (HISTORIA DE LA METRO)
00,35.- ASI SE HIZO...
01,15.- CINE CLUB: CLASICOS DEL CINE: "Su mayor victoria". D.: David Wark Griffith I.: Mary Philbin, Lionel Barrymore
02,35.- VENUS TV
03,00.- DESPEDIDA Y CIERRE

TELEMADRID
00,25.- MAGNUM
01,15.- TELENOTICIAS
01,20.- SALA DE MADRUGADA. "Lazos de sangre".
02,45.- LA HORA DE ALFRED HITCHCOCK. "Wally el barbas".
03,30.- INFORMACIÓN CULTURAL DE LA CAM

TELE 5
23,20.- CINE. "Eva, ¿Qué hace ese hombre en tu cama".
01,10.- ENTRE HOY Y MAÑANA
01,40.- CINE: "Casanova".
04,30.- NOVEDADES INCREIBLES
05,30.- CIERRE DE EMISION

ANTENA 3
01,00.- NOTICIAS
01,30.- LA SENDA
02,30.- CINE DE MADRUGADA. "Infierno USA".
04,00.- TELEVENTA
05,30.- CINE DE MADRUGADA: "De hombres y dde perros". D.: Don Siegel. I.: Fabian, Carol Lynley.

CANAL PLUS
23,39.- CINE: "El doctor".
01,37.- CINE: "Adiós princesa".
03,15.- CIERRE

El Cine en Casa

"El dia de la independencia"
16.55 TVE 1

D.: Robert Mandel. I.: Kathleen Quinlan, David Keith, Jack Parkar regresa a Morcury, su pueblo, después de un año de ausencia. Sólo encuentra trabajo de mecánico pero sueña en el triunfo como piloto de automóviles.

"Veneno"
01.50 TVE 1

Pelicula dirigida por Piers Haggard e interpretada por Klaus Kinski, Sterling Hayden.
Por error en el envio al Instituto de Toxicologia, una serpiente venenosa ha ido a parar al domicilio de Philip, un niño de diez años que ha quedado, por unos días, al cuidado de su abuelo.
"Thriller" especialmente malo, donde el tono mediocre y mal construido de una historia que delira en su conclusión con un exagerado moralismo.

"El irlandés"
11.30 LA 2

D.: Donald Crombie. I.: Michael Craig, Robyn Nevin. Paddy Doolan, un hombre de campo, carretero de profesión, se opone a adaptarse a los nuevos metodos de trabajo que impone el desarrollo. Sus hijos intentan convencerle de que venda las mulas y compre un camión, pero él se opone.
Interesante filme australiano dirigido por un realizador de bastante prestigio en los años sesenta.

"El crimen de Cuenca"
22.00 LA 2

D.: Pilar Miro. I.: Amparo Soler Leal, Hector Alterio. En un pequeño pueblo de la provincia de Cuenca, José María, un pastor, desaparece. Dos hermanos y amigos de éste son acusados de haberle asesinado, a pesar de no aparecer ningún cadáver cumplieron una condena de 12 años.
Basada en la realidad, muy conocido por aquellos tiempos, película mítica dentro del cine español por varias razones, pero ninguna cinematográfica, desde su exposición de brutales torturas hasta el morbo que rodeo sus repetidas prohibiciones por parte de la Administración. La directora no alcanzaría posteriormente la popularidad que tuvo aquí.

"Su mayor victoria"
01.15 LA 2

Pelicula dirigida por David Wark Griffith e interpretada por Mary Philbin, Lionel Barrymore.
Los Granado y los De Alvia, dos aristocráticas y poderosas familias, se disputan ferozmente el poder.
Vencido el Duque de Granado, debe entregar a su hija Emanuela a Cathos de Alvia, un jovén deforme.
Pelicula del legendario realizador D. W. Griffith, con un insulso tema argumental, pero con la parnafernalia y mastodóntica puesta en escena tan típica del cineasta. Interesante para cinéfilos. MUDA con rotulos en castellano

Lina Morgan

"Una monja y un Don Juan"
21.30 TELE 5

Pelicula dirigida por Mariano Ozores e interpretada por Lina Morgan, José Sazaturnil "Saza" y Tina Sáinz.
Una monja acude a una librería para intentar vender unos libros antiguos de su convento y obtener una ayuda para la economía. Allí se encuentra con un monje que también está vendiendo unos libros. Pero en realidad es un timador profesional.
Se lleva a la monja para que no le estropee el negocio. Así, sor Cecilia conoce a una banda de timadores de poca monta, y a partir de ese momento intentará rehabilitarlos.

• Esta programación es orientativa por estar condicionada a posibles cambios de última hora. Las distintas cadenas de televisión son las únicas responsables de los desajustes que se puedan producir entre programación y emisión.

FOTOTECA
IMC Cardenal Cisneros

DIARIO DE ALCALA

AÑO III, NÚMERO 441. LUNES 7 DE FEBRERO DE 1994.
EDITA: Comunicaciones del Henares, S.A.
IMPRIME: Diario de Ávila.
Depósito Legal: AV-183-1992
Redacción, Administración y Publicidad: C/ Diego de Torres, 3
Alcalá de Henares (28,801).
Teléfonos: 889 42 25 y 889 41 62.
Fax: 889 53 15.

Juventud Alcalá

Las gradas del pabellón alcalaino vuelven a presentar una gran imagen

Los aficionados han poblado las gradas del Ruiz de Velasco en los dos últimos partidos de balonmano contra Barcelona y Elgorriaga

Gran entrada en el Ruiz de Velasco

EL pabellón Ruiz de Velasco volvió a presentar una magnífica entrada en el segundo encuentro que el Juventud Alcalá de balonmano jugó en casa dentro de la segunda fase de la Liga ASOBAL. Los resultados y el juego que está exhibiendo el cuadro de Manolo Laguna hacen concebir todo tipo de esperanzas a una hinchada que está creciendo, expectante a la gran temporada que están firmando los jugadores alcalaínos. El público está volcado y el equipo lanzado.

¡Vaya espectáculo!

Los más pequeños acuden a presenciar el buen balonmano que está realizando Juventud Alcalá

última columna

Infamia

Manuel Leguineche

DE nuevo el clamor universal en torno a otra matanza en Sarajevo, un nuevo capítulo en esta historia de la infamia. Los hombres de buena voluntad se estremecen ante la carnicería que dura ya dos años, pero los que pueden resolver el drama, no son capaces de buscar una solución. Por un lado la cobardía, por otro la crueldad.

Esta es una secuencia de hipocresía. Cada uno de los culpables se sacude la responsabilidad. «No he sido yo —dicen— ha sido este otro». Hasta el psiquiatra Karadzic, considerado como uno de los primeros criminales de guerra, se rasga en esta ocasión las vestiduras. Como han sido muchos los muertos conviene despejar las dudas, ya lo hizo cuando la cola del pan: eran los propios bosnios los que atacaron. Cuando le preguntaron al primer comandante de los cascos azules de Sarajevo contestó: «Pregúnteme por el día y la hora y podré responderle con exactitud». Un día eran unos los responsables, al día siguiente lo eran otros. Las protestas internacionales, cuando se producen ante un hecho como el del pasado sábado, sirven para lavar las malas conciencias. Envían unos aviones, evacuan a los heridos, los curan delante de los fotógrafos. Así llevamos dos años.

En esta guerra se han visto todos los trucos, todas las miserias y recriminaciones, todos los abusos, todas las incapacidades. Queda poco por conocer, por experimentar. Hace un año EE.UU. pedía los bombardeos. Europa dijo «no». Ahora es Francia quien pide los bombardeos. Clinton dice «no». Este es sólo uno de los capítulos del despropósito. Cada vez que alguien dice que Europa ha muerto en Sarajevo, los europeos echan la culpa de todos los males al amigo americano. Son cadáveres rutinarios. Eso sí, cuando la matanza es grande, las lágrimas de cocodrilo son de mucha calidad.

Diario de Alcalá...

...vive en tu quiosco

FOTOTECA
BPM Cardenal Cisneros